LEGIONARIO

Christus heri et hodie ipse et in saecula (Hebr. XIII-8)

Anno XII | PLINIO CORRÊA DE OLIVEIRA Director: | São Paulo, 1 de Janeiro de 1939 | Director-Gerente: FRANCISCO MONTEIRO MACHADO | Num. 329

Dias em Revista

Publicamos, em nossa penultima edição, uma nota a respeito do protesto feito pelo grande estadista hespanhol Gil Robles, contra accusações que lhe eram assacadas, não apenas nos circulos communistas — o que não causa espanto — mas ainda em certos circulos nacionalistas.

A este proposito devemos accrescentar que, ao publico brasileiro, o referido protesto chegou por intermedio de um telegramma de Barcelona, contendo uma noticia publicada por um jornal daquella cidade.

E' obvio accrescentar que não teriamos dado credito a esta noticia, se não tivessemos tido, della, uma confirmação absolutamente segura, por intermedio de insigne Sacerdote hespanhol, muito ao corrente do que succede em sua gloriosa e heroica Patria.

Já o dissemos quando publicamos a noticia vinda de Barcelona. Repetimol-o agora, para que não se pense que nos contentamos com noticias provenientes de fonte tão suspeita.

*

O Congresso de Estudantes recentemente reunido no Rio de Janeiro deu opportunidade a uma bella demonstração de quanto pode um pugillo de moços catholicos realmente aguerridos, que repellem decididamente a funestissima tactica de fazer da agua de flor de laranjeira o unico modo de apostolado.

Ninguem ignora que aquelle Congresso estava minado por forças da esquerda. O sr. Amoroso Lima, Presidente da Acção Catholica Brasileira, escreveu um artigo em que denunciou francamente este deploravel fa-

(Conclue na 2.ª pag.)

O Presidente da Acção Catholica Brasileira fala ao LEGIONARIO

A organisação da A. C. Brasileira — A Acção Catholica e as obras auxiliares — Interessantes declarações do Dr. Alceu Amoroso Lima

O desenvolvimento da Acção Catholica é um dos mais auspiciosos acontecimentos de nossa época. Emquanto todas as ideologias politicas e as reformas economicas não fazem mais do que agravar a crise do mundo moderno ou provocar as mais amargas desillusões, a Acção Catholica, esse grande movimento de rechristianisação das idéas e dos costumes, vae conquistando todos os povos como o unico capaz de salvar a sociedade hodierna.

Quizemos sobre a sua organisação no Brasil ouvir o Presidente da Junta Nacional de Acção Catholica, que gentilmente attendeu ao nosso desejo.

— "Por todo o Brasil, começou por declarar-nos o sr. Amoroso Lima, já se extende a Acção Catholica. E' o apostolado official da Igreja que se irradia atravez do nosso paiz, como de todo o mundo, numa organisação que, depois de completamente executada, será uma organisação poderosissima, feita realmente para salvar a civilisação contemporanea. Tanto mais que a sua maior força, a sua força invencivel não está na technica da organisação, mas na vida sobrenatural de seus membros, unidos a Christo: a propria vida do Christo total que é a Igreja.

"Eis o que é a Acção Catholica, e para bem conhecel-a nada melhor do que a Carta do Santo Padre ao Episcopado Brasileiro. Essa carta é uma synthese magnifica dos principios fundamentaes da A. C., enunciados repetidas vezes pelo Pontifice reinante. E uma prova exhuberante do valor desse documento está no seguinte: em um livro no qual reune cerca de 60 proposições fundamentaes sobre Acção Catholica, o illustre sacerdote belga já muito nosso conhecido, Padre Dabin, grande autoridade no assumpto, tira dessa Carta 18 proposições. E' o documento que vem citado com maior frequencia pelo Padre Dabin.

"E' preciso, pois, que a Carta do Santo Padre seja bem conhecida e estudada. O mesmo deve dizer-se dos Estatutos da A. C. Brasileira promulgados pelo nosso Episcopado. Finalmente, uma publicação ha pouco iniciada pela Junta Nacional de A. C. com o fim de imprimir uma orientação uniforme aos trabalhos da A. C. em todo o paiz é o Boletim de Acção Catholica, que consta de ampla documentação (textos officiaes sobre a Acção Catholica), informações dos varios Estados e alguma collaboração. O Boletim visa contribuir para que a uniformidade estabelecida nos estatutos da A. C. seja observada embora sem qualquer preju-

zo das variações que evidentemente devem existir.

"Bem sei que a Acção Catholica tem encontrado certas difficuldades provenientes da incomprehensão de alguns. E' preciso não pensar que ella vem destruir o que já existe. Mas por outro lado é preciso que as Associações religiosas e sociaes já existentes saibam dar á A. C. o primado que ella deve ter. Por isso mesmo, taes associações são classificadas de "auxiliares". Nem serão eliminadas pela A. C. nem poderão realisar sosinhas aquillo que visa a A. C., isto é, o apostolado official da Igreja realisado pelos leigos."

A ORGANISAÇÃO DA A. C.

Quizemos saber do presidente da Junta Nacional da Acção Catholica como funccionam os orgãos directores dessa organisação.

A Junta Nacional da Acção Catholica compõe-se de um Assistente, o Revmo. Mons. Leovigildo Franca, de um presidente, um secretario e um thesoureiro, sendo estes dois ultimos cargos occupados, respectivamente, pelo dr. Fabio de Aguiar Goulart e pelo Dr. Luiz Sucupira.

A Junta Nacional, orgão director da Acção Catholica, é assistida por um Conselho, constituido pelos presidentes, secretarios e thesoureiros das secções dos homens da A. C., senhoras da A. C., Juventudes masculina e feminina e confederações catholicas masculina e feminina.

A Junta Nacional reune-se semanalmente com os representantes [illegible] mos, em separado, para deliberar sobre assumptos de seu interesse, peculiar, realisando periodicamente reuniões geraes.

Ha ainda directamente ligados á Junta Nacional os diversos secretariados, já constituidos ou em organisação.

Esses secretariados, como o Economico Social e o do Cinema, já em funccionamento, exercem uma fiscalisação constante e coordenam as obras e tarefas principalmente de Acção Social, que não se deve confundir com a Acção Catholica, apesar de feitas estrictamente dentro das normas de Igreja.

As Ligas dos Homens e das Senhoras e as Juventudes masculinas e femininas são os ramos, propriamente ditos, e orgãos da Acção Catholica, organisando-se de accordo com os estatutos da A. C.

As duas confederações reunem as associações religiosas, que constituem auxiliares da Acção Catholica.

AS ASSOCIAÇÕES AUXILIARES DA ACÇÃO CATHOLICA

— "Essa denominação de auxiliares de Acção Catholica — proseguiu o dr. Amoroso Lima — não foi dada casualmente, mas por ser o termo exacto que define a sua posição.

"São auxiliares porque não fazem parte da Acção Catholica em si, não se dissolvem nella. E são auxiliares porque teem uma funcção de auxilio, no seu campo autonomo. Não estão integradas, mas subordinadas. Tão pouco prejudicam ou impedem a Acção Catholica: auxiliam.

"Aliás, não só as actuaes, mas outras podem vir a existir, por conveniencia da Acção Catholica: serão "Associações de Fronteira", que arrigementarão os que não puderem pertencer á Acção Catholica, ou agirão em campo inopportuno para a A. C. Assim a J. U. C. poderá promover a fundação de Centros de Cultura, de estudo, com orientação e pensamento catholicos, para aproximação e conquista, onde não se possa empenhar a responsabilidade da A. C. e da Igreja.

"Quanto aos Secretariados terão uma vasta Acção Social por meio de Syndicatos, circulos operarios, jornaes, radios, associações especialisadas, etc.".

Perguntámos ao dr. Alceu Amoroso Lima qual a extensão actual da Acção Catholica no Brasil.

— "Por toda parte se trabalha com grande enthusiasmo" — respondeu-nos.

"Em alguns logares começa-se pelas organisações parochiaes, noutros as Juntas já constituidas agem do centro para os varios sectores, todos de accordo com a organisação ideada pelos estatutos que deverão prevalecer em todo o Brasil.

"Esses Estatutos, approvados pela Santa Sé, receberam a assignatura de todos os Bispos do Brasil, e constituem um arcabouço admiravel. Alli está sómente a parte juridica, esqueleto perfeito a que estamos dando vida.

"Nada poderá ser feito fora de suas normas que vigoram em todo o Brasil.

"Apenas a opportunidade de sua applicação está sujeita ao sabio criterio dos Bispos. Por isso, em alguns pontos, o movi-

(Conclue na 7.ª pag.)

Contra o desperdicio...

Tratemos desde já de combater o esbanjamento carnavalesco: "todas as torneiras mal fechadas de São Paulo não gastam tanto quanto o Carnaval"

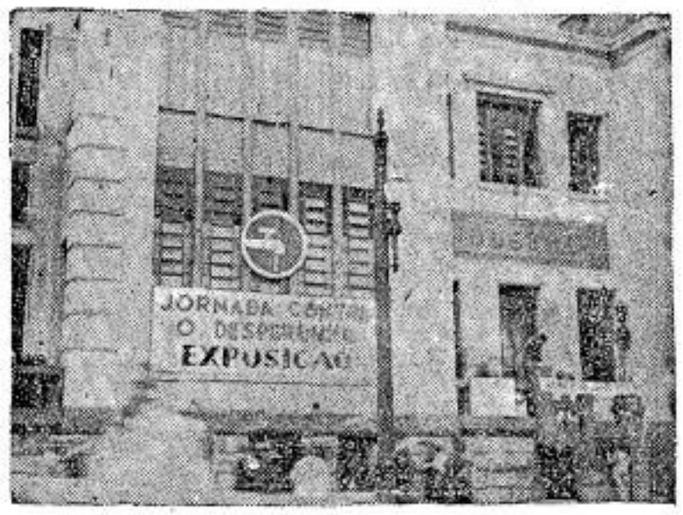

A "Idort" realisou, na semana passada, uma meritoria campanha contra o desperdicio. E, na fachada da "Escola de Commercio Alvares Penteado", onde a "Jornada contra o Desperdicio" installou uma expressiva exposição, afixou-se o cartaz que nosso cliché reproduz. E' uma torneira mal fechada, da qual cahem grossas gottas de agua, inteiramente perdidas.

Fechemos as torneiras mal fechadas, aproveitemos as sobras mal aproveitadas, valorisemos os restos mal aproveitados, evitemos os desperdicios inuteis!

Mas, em materia de desperdicios, de esbanjamento de material aproveitavel, de inutil e tola inutilisação de grande somma de coisas que poderiam normalmente ter melhor destino, nesta materia diziamos, o que excede o Carnaval?

Já se calculou, porventura, o oceano de despezas inuteis que o Carnaval acarreta? Todas as torneiras mal fechadas de São Paulo não gastam tanto, quanto o carnaval! E isto em uma época em que as Santas Casas de Misericordia se encontram absolutamente super-lotadas, e a tuberculose dizima terrivelmente as classes mal nutridas...

Façamos tambem nós, catholicos, nossa campanha contra o desperdicio, combatendo o Carnaval, que é uma tremenda fonte de desperdicios de valores materiaes e moraes, e de profanação dos mais authenticos valores sobrenaturaes!

Appello ao Departamento Municipal de Cultura

Tendo o sr. Dr. Francisco Patti, Director do Departamento Municipal de Cultura ordenado a publicação de um edital instituindo um concurso artistico das vitrines ornamentadas pelas casas commerciaes do centro da cidade por occasião das festas de Natal e Anno Bom, devemos fazer chegar um appello S. S.

E' incontestavel sob o ponto de vista da educação artistica do povo a vantagem da organização do referido concurso.

Entretanto, a educação artistica nunca pode estar em conflicto com a educação moral. Entre as condições do concurso deve, pois, o Departamento exigir que figure a maxima moralidade, sendo rigorosamente prohibido os manequins immoraes e qualquer outra forma de immoralidade nos mostruarios.

O Bello é inseparavel do Bem. A verdadeira arte só existe quando devidamente subordinada á moral.

Em nome de toda a população catholica, dirigimos este appello a S. S., certos de que interpretamos o sentimento de todos catholicos, affirmando que a organização de vitrines immoraes é um ultrage ao Salvador cujo nascimento o mundo catholico celebra nestes dias.

BOAS FESTAS

Por motivo das festas de Natal e Anno Novo, recebeu esta folha varios votos de felicidade.

S. Excia. Revma., o Sr. Dom Attico Eusebio da Rocha, Arcebispo de Curityba, enviou-nos sua benção e seus votos paternaes.

De S. Excia. Revma., o Sr. Dom José Gaspar de Affonseca e Silva, Bispo de Barca, recebemos um gentilissimo cartão, portador de seus votos e sua preciosa benção.

S. Excia. Revma., o Sr. Dom Marcolino Dantas, Bispo de Natal, tambem recebemos um gentil cartão.

Da Juventude Feminina Catholica, e do Sr. Dr. Vicente Melillo, tambem recebemos delicadas felicitações.

O LEGIONARIO está certo!

APPLAUSOS QUE NOS CHEGAM DO FUNDO DA ALLEMANHA NAZISTA

Um aspecto peculiar a certas regiões da Europa durante o frio de Natal. A imagem do Crucificado erguida pela piedade popular cobre-se de neve.

De um monge benedictino brasileiro óra na Allemanha, recebeu o LEGIONARIO um significativo cartão de boas festas cujo texto transcrevemos abaixo:

GNADENREICHES WEIHNACHTSFEST UND GESEGNETES NEUS JAHR.

"Illmo. Snr. Director do LEGIONARIO.

Louvado seja Nosso Senhor.

E' muito raramente que leio noticias da minha patria. Hoje recebi alguns numeros do LEGIONARIO que um irmão de habito de um paiz visinho me enviou.

Gostei immenso da attitude que o seu jornal toma diante do panorama politico europeu, principalmente no tocante á defesa dos direitos da Igreja de Christo nesta terra, acho que o LEGIONARIO está bem esclarecido e bem orientado. Cúmpre, porém, notar que o problema politico e religioso na nossa patria é muito mais importante do que se pensa. Nós precisamos preparar no Brasil uma barreira forte contra as idéas européas, que não se coadunam com a nossa mentalidade e tradição. Amo o Brasil, e aqui na Allemanha aprendi a amal-o cada vez mais. Mas amo tambem a Igreja de Christo.

Apresento a todos da redacção votos de um feliz Natal e um anno novo cheio de graças.

Em Xto, seu sempre admor. e amigo,

E. S."

Neste numero:

☆ COMO SE FALSIFICA O NATAL' — por Pierre l'Ermite . . . . . pag. 3

☆ O MOVIMENTO OPERARIO CATHOLICO NACIONAL — pelo Rvmo. Padre Leopoldo Brentano . . . . . pag. 5

LEGIONARIO

SEMANARIO CATHOLICO COM APPROVAÇÃO ECCLESIASTICA

Direcção:
Rua Quintino Bocayuva, 54
Sala 323 — Phone 2-7276
Redacção e administração:
Rua Immaculada Conceição, 59
Telephone 5-1536
Caixa Postal, 2849

Assignaturas:

Anno	15$000
» exterior	25$000
Semestre	8$000
» exterior	13$000
Numero avulso	$200

Rogamos aos nossos assignantes communicarem a mudança de seus endereços para a Caixa Postal 2849.

Annuncios

Peçam tabella, sem compromisso

Não publicamos collaboração de pessôas extranhas ao nosso quadro de redactores.

O **LEGIONARIO** tem o maximo prazer em receber visitas ás installações de sua redacção e officina, mas pede que não sejam as mesmas feitas nas 2as., 3as. e 4as. feiras, por exigencias do serviço.

COMMENTANDO...

SERVIÇO SOCIAL

O serviço social tem por finalidade o reajustamento das pessoas que, por qualquer motivo, decahiram das condições normaes da vida, isto é, se desajustaram dos quadros normaes da sociedade. S. Paulo tem a primazia de possuir a primeira escola de serviço social fundada no Brasil. E' tambem o unico estado da federação que instituiu o seu Departamento de Serviço Social. Este novo sector da administração publica resentia-se porem de varias defficiencias, que tolhiam o pleno desenvolvimento de sua actividade, coisa perfeitamente natural se se tiver em conta a sua novidade como instituição publica. Pode-se dizer, mesmo, que o novo Departamento, criado ha apenas tres annos, ainda apalpa o terreno. Não se podem negar, entretanto, os apreciaveis resultados já obtidos.

Como quer que seja, um dos maiores obstaculos era encontrado no tratamento dos casos de individuos economicamente desajustados, por via de regra victimas do "chômage". E' geralmente ignorada a miseria de uma cidade opulenta como S. Paulo; é que esta miseria não se reveste de formas agudas e espectaculares, como em outros centros populôsos. Quem, entretanto, tem uma experiencia, por pequena que seja, da pratica do serviço social, ou mesmo da simples beneficiencia, trava relações com verdadeiros residuos da actividade social paulista. Não que estas pessoas ou familias estejam absolutamente desprovidas de recursos; não é esta a maioria dos casos. O que ha é uma situação de instabilidade, de mal chronico, de depauperamento habitual, propria da gente que vive de expedientes que poderão faltar a qualquer momento; é uma gente que vive no limite, no ultimo rebordo da condição humana, e que o menor choque poderá lançar fora, no abandono total.

Pois bem, deante destes casos o Departamento se via quasi bloqueado. O maximo que podia fazer era enviar alguns officios, pedindo emprego para os seus assistidos.

Ora, este impecilho acaba de ser removido pelo recente decreto-lei estadual n.º 9797, de 7 de Dezembro pp., uma bella conquista do sr. Sebastião Medeiros, actual Director Geral do Departamento. Por este decreto, os assistidos terão preferencia no provimento de empregos na administração estadual e municipal, e nas emprezas que exploram serviços de utilidade publica, sejam particulares ou do Estado. Isto, no entanto, sem ferir os legitimos direitos dessas entidades, que poderão recusar as indicações do Departamento, desde que, para isso, militem razões ponderaveis. Este decreto representa, sem duvida alguma, um importante progresso do serviço social em nossa terra.

O anno de 1938 declinou para o ocaso, e já hoje pertence ao dominio da Historia. E' cedo para que, em torno dos dramaticos acontecimentos que o assignalaram, se pronunciem juizos minuciosamente definitivos. Entretanto, suas linhas geraes já pôdem ser julgadas, e este retrospecto é de evidente utilidade para nós, que nos preparamos, cheios de aprehensões e de esperanças, a viver laboriosamente o anno de 1939.

*

No limiar de 1938, quatro eram as grandes posições ideologicas em que se distribuia a humanidade: o Catholicismo, o liberalismo, o communismo e o nazismo. Evidentemente, entre estes quatro pontos cardeaes do pensamento contemporaneo, existiam tendencias intermediarias. Mas estas tendencias, além de intermediarias, eram provisorias por sua propria natureza. Representavam apenas uma etapa da evolução intellectual para uma daquellas quatro posições nitidas e definitivas. E, por isto mesmo, desempenhavam um papel secundario no levantamento topographico das ideologias de nosso seculo.

Se, porém, estas posições intermediarias eram real e doutrinariamente secundarias, na apparencia lhes cabia um papel preponderante, ou ao menos muito importante, sobre cujo valor authentico innumeros observadores se deixaram illudir.

Entre essas posições intermediarias, vem primeiramente aquillo que, erronea e até blasphematoriamente, se convencionou chamar "Christianismo". Evidentemente, no sentido proprio da palavra, o Christianismo é só um: a doutrina pregada por Nosso Senhor Jesus Christo. Nós catholicos, sabemos, pela graça de Deus, que esta doutrina só se conservou integra e completa dentro da Santa Igreja. E, portanto, conhecemos com a maxima e mais absoluta certeza que todas as doutrinas de inspiração apparentemente christã, que se encontram fora da Igreja, são na realidade falsificações mais ou menos parecidas com o original, conforme o caso, mas que em nenhuma hypothese passam de falsificações.

Não é isto, entretanto, que entendem os que não são catholicos... e, infelizmente, um numero não pequeno de catholicos, esquecidos dos ensinamentos da Santa Igreja de Deus. E por todos os paizes protestantes, bem como em grande numero de paizes catholicos, vicejou um certo "christianismo" super-confessional, summula de principios communs a todas as religiões que se dizem christãs, em nome dos quaes se pretendeu reformar a humanidade. Quanto, em 1937, na Europa e na America, se escreveu sobre esse "christianismo" e sobre uma pretensa "civilisação christã" não catholica, delle decorrente, é inutil lembral-o. Foi uma manobra confusionista, intencional ou não, que preoccupava muito os espiritos no inicio do anno passado.

No meio dessa confusão, immensa confusão doutrinaria, havia uma dupla realidade psychologica: debaixo desse manto elastico muitos espiritos convictos da Verdade infallivel e integral, que está na Igreja, escorregaram pela rampa abaixo, transpondo os limites da orthodoxia e cahindo em pleno indifferentismo religioso, quando não em um anti-clericalismo rubro; por outro lado, certos espiritos em numero, infelizmente muito menor, evoluiram dentro do pantano desta confusão, até chegar ao Catholicismo completo (o plenoasmo se impõe) até o qual se elevaram, repudiando definitivamente a ambiguidade de sua primitiva posição.

Neste campo, portanto, a marcha dos espiritos dubios, emigrando das posições instaveis e transitorias, para as radicaes e definidas, foi uma caracteristica que se accentuou em 1938 a tal ponto, que já podemos discernir hoje a fallencia do movimento que poderiamos chamar pan-christão.

*

Se isto se deu quanto á primeira das posições intellectuaes a que nos referimos, isto é o Catholicismo, o mesmo se deu tambem em relação á outra posição, isto é o communismo.

Se ha uma doutrina de contornos doutrinarios imprecisos, é a da esquerda. Basta consultar, para isto, a nomenclatura dos partidos da esquerda franceza, para se ter do facto uma idéa nitida. Radicaes, radicaes socialistas, socialistas "tout court", republicanos extremados, SFIO, etc., etc., tudo isto, em ultima analyse vem a ser esquerda. E o abysmo para o qual escorriam estas multiplas tendencias ideologicas era o communismo.

Na França, como por toda a parte, as esquerdas intermediarias, socialistas, radicaes, etc., se mostram cada vez mais communistas, a tal ponto que nunca, em toda a historia do socialismo, este caminhou tão aceleradamente para a extrema esquerda, do que em 1938.

Disto tivemos, ha poucos dias, uma prova lugubre no Chile. Eleito o Presidente daquella Republica, um conhecido agitador communista da Hespanha para lá se dirigiu, fazendo um "meeting" de caracter nitidamente subversivo, na presença de 80.000 ouvintes. E esse agitador era convidado de honra do Governo, para assistir á posse do Presidente, eleito pelo suffragio triumphante de um verdadeiro "Front Populaire".

O mesmo se verificou por occasião da grande grève franceza. Em summa, 1938, tambem no sector da esquerda, marcou um passo avantajado para o desapparecimento das posições intermediarias.

E, graças, a Deus, por isto mesmo, foram, em 1938, muito mais frageis e menos insistentes as miseraveis manobras tendentes a estabelecer entre communistas e catholicos uma estupida, contradictoria, odiosa politica de "main tendue".

*

Passemos da esquerda para a direita.

Dois phenomenos assignalaram no sector das direitas o mesmo processo evolutivo que se nota em outros sectores. Em primeiro logar, a radicalisação do nazismo, em segundo logar a nazificação do fascismo.

Apezar de todos os pezares, durante todo o anno de 1937 não faltou quem procurasse baralhar os campos na Allemanha, insinuando que "o diabo não é tão feio quanto o pintam", que as perseguições do nazismo não eram tão violentas nem tão systhematicamente quanto as agencias judaicas assmilhavam. E que, em summa, se a Allemanha estava em crise religiosa, em bôa parte isto se devia, não ao sr. Hitler, mas aos proprios catholicos. Se estes, em logar de reagir, tivessem tido a conducta docil e cordata de brancos carneirinhos, se tivessem balido suavemente depois de cada blasphemia do sr. Rosenberg, o Führer — homem bom e suave — teria sentido formigamentos em seu tenro coração. E a misericordia, brotando de seu dulcissimo temperamento, teria restituido aos catholicos inermes e enternecedores um logar supportavel dentro do Reich allemão.

Tão longe foi esta politica, que o Santo Padre, já nos ultimos dias de 1937 se viu na obrigação de a estigmatisar com energia verdadeiramente sobrenatural. Mas ainda alguns véos perduraram em certos olhos. Foi preciso que a orientação do Cardeal Innitzer, tirando a prova dos 9 fora, mostrasse com claresa meridiana o que é o nazismo.

Ao mesmo tempo, este se manifestou cada vez mais hostil ao Catholicismo. E, com isto, as ultimas vendas cahiram dos olhos dos bem intencionados. Quanto aos mal intencionados, precisarão, talvez, pessar ainda pelo caminho de Damasco. Não sei, porém, se a luz que illuminou Saulo, e o tombo que sacudiu, e do qual se reergueu já transformado em Paulo, seriam sufficientes para certa gente...

*

Ao passo que, nos circulos nazistas, a colloração anti-catholica se torna cada vez mais franca, nos circulos fascistas a colloração se torna cada vez mais nazista.

O **LEGIONARIO** travou, em 1938, uma longa e espinhosa lucta contra a influencia da campanha fascista entre nós. Estamos, e estaremos sempre dispostos a gritar "Viva a Italia", juntamente com todos aquelles que soubevem, antes disto, e com o indispensavel vigor, gritar "Viva o Papa" e "Viva o Brasil". Nestes termos, não cedemos a ninguem a palma da italophilia. Mas não queremos, por isto mesmo que somos amigos da Italia, confundil-a com os erros e as aberrações do fascismo.

O discurso do Santo Padre, que estampamos em nossa primeira pagina, mostra perfeitamente até que ponto tivemos razão. Ratificando nossa orientação, esse discurso é uma coroação de todos os nossos esforços. Triste coroação, que preferiamos não ter, se com isto pudessemos entender que nossas aprehensões quanto á Italia não são legitimas, e que aquelle glorioso e querido paiz não se encontra ameaçado pelas nuvens que discernimos!

*

Emquanto o socialismo rolou para a esquerda, e o fascismo para a direita, emquanto o "pan-christianismo" rolou para baixo emquanto algumas raras almas voaram para cima, o que succedeu com o liberalismo?

Derreteu-se como um sorvete.

Foi este o resultado mais claro das ultimas complicações internacionaes. Não é preciso ser lynce para ver que a Inglaterra e a França estão sob verdadeiras dictaduras parlamentares desfarçadas, e que a democracia, hoje em dia, só vive realmente em alguns logares da America, onde ella descamba a olhos vistos para a esquerda.

Quanto á França e á Inglaterra, seus grandes partidos liberaes tendem resolutamente para o communismo e o fascismo. Em 1938, trucidada pelo demonio com o applauso nosso e do mundo inteiro, a democracia morreu...

A nós, ella não deixou saudades. Ninguem tem saudades de seu carrasco. Ao demonio, tão pouco. Porque elle já encontrou quem melhor lhe servisse.

*

Quem é este mysterioso agente do demonio?

Parece-nos que 1939 vae trazer a resposta.

Effectivamente, emquanto todos os campos de definem, um movimento cada vez mais nitido se processa. E' o da fusão doutrinaria do nazismo com o communismo. A nosso ver, 1939 assistirá á consumação dessa fusão. E desse connubio monstruoso, nascerá uma corrente que será, para os planos de Satanaz, o "non plus ultra".

Será que nos enganamos? E' possivel. Em todo o caso, é o proprio "Osservatore" que tem assignalado essa marcha do nazismo para a esquerda.

Quer dizer que todos os erros estão escorrendo para o mesmo abysmo, e que todas as forças do seculo se coligam.

Contra quem?

Neste mar tormentoso, navega a Náo mystica de São Pedro. Contra ella, se formam mysteriosos movimentos de onda, que degenerarão rapidamente em tempestade immensa.

Nós, porém, não tememos. Sem desdenhar de lançar um olhar vigilante para as ondas encapelladas que formigam de monstros mysteriosos, é nas estrellas, todavia, que procuramos nosso roteiro.

Plinio CORRÊA DE OLIVEIRA

Entre o passado ★ E o futuro ★

Dias em Lensia

Em meio á algazarra, dois membros da delegação mineira tomaram a palavra. O primeiro, sr. Vilhena de Andrade, fez uma defesa de grande figura do laicato catholico, que estava sendo tão rudemente atacado. O segundo, sr. Waldemar Maciel, fez um elogio, não apenas a Tristão de Athayde, mas ao proprio Catholicismo, do qual traçou uma vigorosa apologia.

A principio, o vozerio augmentou. Mas quando cresceu o diapasão dos valorosos defensores da bôa causa, serenou rapidamente o ambiente. E tudo terminou em um estrondoso fracasso dos que procuraram servir-se de Tristão de Athayde como pretexto para atacar a Igreja.

Certamente não teria sido o mesmo o resultado, com o classico processo de calar, sorrir, ou quando muito falar muito de mansinho...

*

Contam os jornaes que o sr. Adolph Hitler passou o Natal inteiramente só.

"Vae soli", ai do que se conserva só, exclama a Sagrada Escriptura. Realmente, quando o homem que vive em paz com Deus se retira para a solidão, elle encontra assim um ambiente propicio para o recolhimento e a meditação, que constituem um convivio espiritual com Deus. Por isto mesmo, a solidão do homem recto e baptisado, é uma solidão apparente. Na realidade, não está só, quem está com Deus. E por isto mesmo um santo exclamou: o beata solitudo, o sola beatitudo, ou seja: oh bemaventurada solidão, oh unica real felicidade. Mas quando se retira para a solidão quem está mal com Deus, essa solidão é um lugubre colloquio com a consciencia. E, nella, o homem sente todo o peso do remorso que suas acções despertam.

Emquanto bimbalhavam os sinos, as Igrejas se enchiam, e se illuminavam os lares com os esplendores da alegria christã do Santo Natal, o sr. Hitler, e só elle talvez na vasta cidade de Munich, se conservava só. Só, perante sua consciencia. Só, perante os remorsos e a tristeza de sua pobre alma vazia de Deus.

E, em toda a Allemanha, ninguem teve, certamente, um Natal tão triste quanto o temivel senhor do III° Reich, a quem toda a Allemanha obedece, e que desfructa todos os elementos para ser humanamente feliz...

*

Um outro homem tambem passou o Natal só. Não em um quarto sumptuoso, mas em uma triste moradia de prisioneiro. Emquanto os sinos bimbalhavam, emquanto subia da rua o ruido das multidões que iam rezar e, quiçá, receber o Cordeiro de Deus, elle se encontrava Immerso na solidão. Do outro lado da porta, um passo duro e cadenciado de sentinella. Ao longe, talvez, o echo de blasphemias e canções immoraes da guarnição. Sua familia, separada delle. Sua obra politica, que fora o grande sonho e a grande obra de sua vida, inteiramente fracassada sob o golpe duro do infortunio. Sua saude talvez irremediavelmente compromettida por drogas toxicas. Esse homem era Kurt von Schuschnigg.

Mas, no fundo desse coração amargurado, cantava uma grande esperança: a esperança infinita que o Sermão das Bemaventuranças abre para os que soffrem, e tem fome e sede de justiça.

E o Menino Jesus não terá deixado de espargir, no mais profundo desse coração amargurado, o balsamo de preciosas consolações.

O Natal do prisioneiro foi certamente mais alegre do que o de seu omnipotente algoz...

*

Dissemos repetidas vezes que, no seculo XIX, a acção dos inimigos da Igreja se caracterisou por um furor desabrido e cruel, comparavel ao odio implacavel e sangrento de Herodes. E que a grande caracteristica das perseguições no seculo XX seriam o mesmo furor herodiano, desfarçado porém pela caricia abjecta do beijo morno e humido de Judas.

Uma eloquente prova disto está na affirmativa que nos chega de Barcelona, de que os republicanos "respeitam todas as religiões", do que teriam dado provas autorisando a celebração de officios religiosos, recentemente, em alguns sectores de combate.

Como se os cadaveres profanados de numerosos Religiosos, os tabernaculos violados em in-

(Continua na pag. seguinte)

CATHOLICOS

Comprem EXCLUSIVAMENTE suas Joias e seus Presentes na conhecida

JOALHARIA

CASA CASTRO

OFFICINAS PROPRIAS

RUA 15 DE NOVEMBRO N.° 26 (Esquina da Rua Anchieta)

Unicos concessionarios dos AFAMADOS relogios "ELECTRA"

DR. DECIO FERRAZ ALVIM
ADVOGADO
Rua Quintino Bocayuva N.º 54
Phone 2-3504 S. PAULO

São Paulo ainda chora a morte de seu grande Arcebispo

Ainda perdura, no seio da população catholica, a impressão de dôr e de consternação causada pelo fallecimento de Sua Excellencia Revma. o Sr. Dom Duarte Leopoldo e Silva.

De todos os pontos, continuam a brotar manifestações de dôr, altamente significativas da admiração e do amor filial que a S. Excia. Revma. tributava todo o povo paulista.

Uma das mais expressivas e commoventes, dentre essas manifestações, é o eloquente documento que abaixo transcrevemos, produzido por sua autora, pouco depois do fallecimento do inolvidavel Prelado.

D. Olga de Paiva Meira foi, no laicato catholico, uma das mais preclaras cooperadoras de S. Excia. Revma., que via na Liga das Senhoras Catholicas uma das obras mais bellas do seu glorioso pontificado.

A carta posthuma, que abaixo transcrevemos, e que foi lida em reunião extraordinaria da Liga, é um bello documento, que merece ser lido por todos os catholicos:

"Senhor arcebispo! — Porque soou para V. Excia. a hora de descansar, quando nesta casa todos se aprestam para servir-vos nas lides do Senhor? Guarida sombria, acolhedora e santa para remanso das vossas filhas, vós assim a quizestes, cheia de fé e coroada de bençams. Casa de oração e de trabalho, aquartelada dentro destes muros, num feixe de promessas radiantes pelos triumphos da Igreja, assim nós a fizemos. Mas, oh! os designios insondaveis da Providencia Divina! Criada por V. Excia. e, por V. Excia. em pessôa dirigida e acarinhada, 15 annos bem contados viveu a Liga, abrigando sem ter abrigo, batida de todos os ventos, crestada de sol, fustigada pelas borrascas. A sua historia é um trecho da historia do vosso Arcebispado, e a vida da Liga — a propria vida do santo Arcebispo! As suas armas receberam o baptismo nos matizes do vosso escudo; as linhas mestras do seu roteiro são um conjunto das vossas affirmativas; a sua familia, um pequenino cajado da vossa Diocese, e as suas glorias, a vossa aureola, 15 annos bem contados... e, chegada a hora de este arbusto que se faxia arvore entezar-se sob o frondejar da propria copa. V. Excia., como um pharol que se apaga quando se faz a bonança, desapparece do mirante da Liga. Na escuridão da noite, findava-se Pentecostes!... A madrugada e o Advento viviam de incertezas, quando V. Excia., sem prévio aviso, sem permittir sequer que se violentasse o ceu, se deixou arrebatar de uma diocese adormecida. Na manhan seguinte, manhan festiva de um domingo, São Paulo despertava de um profundo pesadelo — deixára de existir o senhor dom Duarte Leopoldo, o arcebispo, o maior dos seus filhos!... Sem prévio aviso, e, porque longa a viagem e derradeira a despedida, tivestes para com os vossos diocesanos a vossa ultima fineza. Para que logo cedo, fossem elles os primeiros prevenidos, o pregoeiro desse golpe não foi uma columna fria de imprensa, nem lhes foi dada tão grande nova, de bocca em bocca, como um boato qualquer. Mas, dentro dos vossos templos, ás primeiras horas de um novo dia, quando os vossos queridos diocesanos, com o espirito voltado para Deus, pudessem receber, na unção de um balsamo religioso, como sentença de mandatos inappellaveis, foi que, na sonoridade plangente dos dobres de finados, a voz de bronze de um sino parochial nos veiu trazer a noticia de tão grande perda.

E pelo espaço de dois dias, sem outro noticiario que o planger compassado dos sinos das Igrejas, a cidade toda sentiu-se repentinamente invadida de uma tristeza irreprimivel. Dir-se-ia, — Senhor Arcebispo — que São Paulo havia crescido de repente porque: "Grande o morto, e grande a dôr do seu povo." Pela vossa camara ardente, por vós mesmo preparada, sob a guarda da Adoração Perpetua do Santissimo Sacramento, centenas de milhares de pessoas passaram, numa romaria ininterrupta... e reverentes e contrictas na imponente procissão do vosso cortejo, desfilando entre crianças que cobriam de flores o vosso esquife, sua eminencia o senhor cardeal, o clero, governantes e governados, diplomatas e militares, religiosos e leigos, catholicos e atheus, seguiam passo a passo. Acompanhavam o sabio, veneravam o santo, choravam o irmão, o bemfeitor e o amigo...

Immensa a multidão, profundo o silencio... Aquelle monumento ondulante de corações humanos era o grande mausoleu do Arcebispo de São Paulo. Vigilante, quando em vida, a Liga não vos abandonou um só instante; manteve-se em guarda continúa aos vossos despojos, adornou o vosso caixão com um pouco das muitas flores que vos quiz offerecer em vida, e, quando findas as cerimonias officiaes, os que seguiram o sabio, os que velaram o santo, os que prantearam o amigo pouco e pouco se afastaram para os seus affazeres, a Liga, que alli fôra velar o seu arcebispo, alli permaneceu. E na penumbra daquella crypta silenciosa, antes que a lage fria de uma capella de bispo se fechasse para sempre, a Liga quiz ter com V. Excia. a sua ultima audiencia — Legado de honra e de piedade que deixo ao meu successor, — dissera V. Excia. Herança tremenda!... Desapparecido o magnanimo propulsor da Liga, restava-lhe ainda um dever a cumprir! — a defesa desta magnifica reliquia espiritual do seu patrimonio de Metropolita — a Liga das Senhoras Catholicas de São Paulo. — Assim falou a imprensa e assim falam os pesames que, a todo o instante, nos chegam.

A principio, pareceu-nos impossivel arcar com responsabilidades tamanhas, sem o apoio de V. Excia. Mas, alli, de mãos postas para o ceu, num desafio á nossa duvida, estão as obras que aqui fundastes: Menores Abandonados, velhos e invalidos, estudantes e commerciarias, viuvas, orphams, mutilados, e, finalmente, nós mesmas. Pergaminhos tantas vezes banhados das nossas lagrimas occultas, nós vos recebemos hoje, com o mais santo dos orgulhos. Aqui, nesta casa toda vossa o que tantas vezes se revestiu de galas e se aprimorou para vos receber em vida, a magia dessa téla, outróra prescrutada com anciedade e susto, e já hoje com piedoso respeito, nos preside e com o halo da vossa sabedoria nos determina e transmitte o vosso — "mot d'ordre".

Para enaltecer o sabio e coroar o santo, São Paulo todo pela penna e pela palavra de todos os seus valores exaltou-se numa vibrante consagração ao chefe da sua Igreja. — Uma só voz, no entanto, não se fez ouvir: foi a voz da Liga. E' que, — Senhor Arcebispo — ha chagas em que não se deve tocar, e o mutismo da Liga foi um grande — minuto de silencio — em homenagem a V. Excia. E, um dia, quando o sabio desapparecer dos louros das academias, a effigie do Metropolita dos capiteis das cathedraes e o amigo da lembrança de... amigos... que o Fundador da Liga aqui viva ainda e seja o dono em sua casa. Assegurada está a sua presença na floração deste monumento vivo que são os departamentos da Liga, onde viverá nas obras que criou. Do vosso inventario de Franciscano, á Liga coube vosso ultimo solidéu, reliquia preciosa que recebemos genuflexas. Confidente da vossa vida de sacerdote e aureolado pelo vosso sacerdocio em vida, seja elle, para nós, a vossa ultima pastoral que nos ensine a amar a Nosso Senhor, servir á nossa Igreja, venerar a vossa memoria na terra e merecer o vosso perdão no céu.

Já agora repousaes, venerando chefe, na mansão dos justos, onde fostes receber o premio de tão gloriosas fadigas. Mas, aquelles que aqui deixastes, sob tão grande fardo, têm medo de que a saudade que dia a dia se infiltra nos seus corações de filhas, possa minar as suas minguadas forças; — que a vossa ausencia seja para todas nós uma cruz daquellas que se fazem tão leves, quando carregadas pelo amor de Deus, a vossa morte de justo, uma lição de vida, a vossa vida um exemplo, o vosso exemplo um roteiro.

Elevamos os corações á vossa lembrança, e, pouco a pouco, sentimos que se perfuma de sandalo o madeiro desta cruz, e, refeitas, fazendo das fraquezas forças, démos inicio a esta sessão para communicação do doloroso desapparecimento de S. Excia. Revma. o Sr. D. Duarte Leopoldo e Silva, Fundador e Director da Liga, das homenagens pela Liga prestadas aos venerando morto da relação dos telegrammas, cartas e visitas que por este motivo a Liga recebeu, da leitura desta carta e depois encerrou-se a sessão com as orações do costume.

Senhor Arcebispo, estas palavras são uma cópia da acta desta reunião da Liga, primeira, depois da nossa magua immensa; recebei-a no Céu, com o mesmo paternal carinho, com o qual, onde quer que estivessels, todas as semanas, recebestes em vida. — Os mortos nos guiam... As nossas obras nos acompanham... Senhor Arcebispo, nesta casa, novamente, como sempre todos se aprestam para servir-vos nas lides do Senhor."

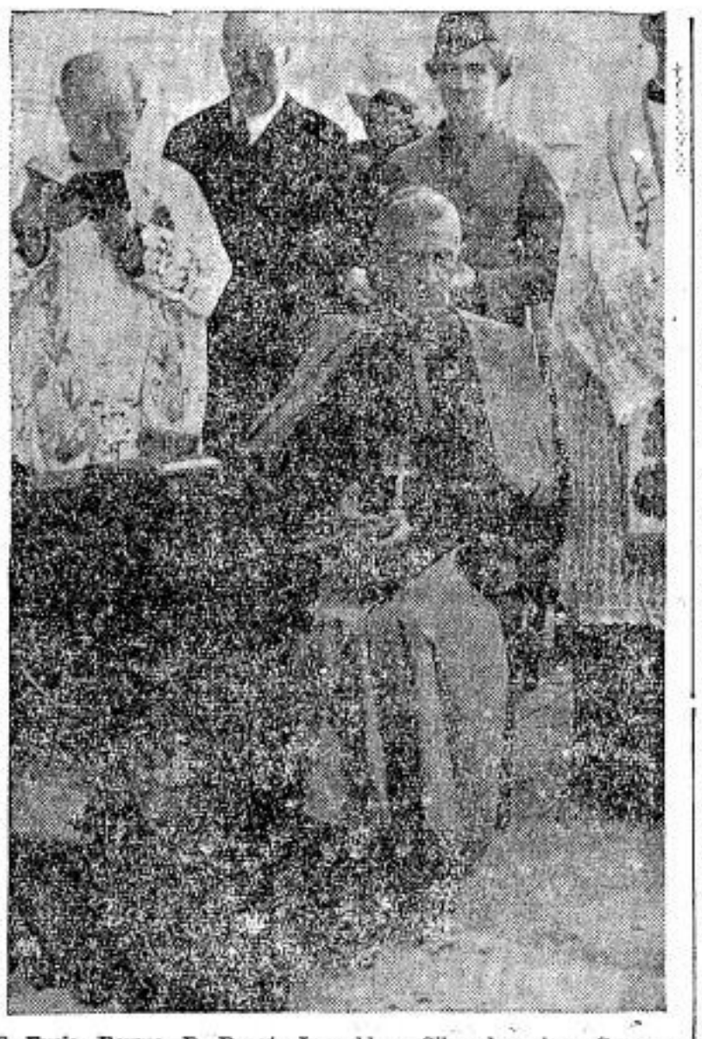

S. Excia. Revma. D. Duarte Leopoldo e Silva durante a Concentração Mariana Nacional realizada em 1937 no Rio de Janeiro, indeado por Sua Alteza o Principe D. Pedro de Orleans e pessoas de sua Familia.

COMO SE FALSIFICA O NATAL

NA REVISTA FRANCEZA "LE LIEN", O CONHECIDO ESCRIPTOR PIERRE L'ERMITE PUBLICOU O ARTIGO ABAIXO QUE, PELA GRANDE OPPORTUNIDADE, AQUI TRANSCREVEMOS:

Numa noite de Natal, privando-se da doçura de ir ás casas onde é amado, Christo desceu em plena cidade de Paris para vêr o que faziam os peccadores.

A alegria era universal.

Natal!... Natal!... Todo o mundo festejava o Natal.

Christo deteve o primeiro homem que encontrou. Era um guarda, occupadissimo com o transito, na praça da Opera.

— Que significa esta festa de Natal? — perguntou-lhe.

O guarda encarou-O:

— De onde é o senhor ?

— De Belém...

— O que?

— De Belém.

— Não conheço esta joça. Isso todo o caso, estamos muito atrazados!... Natal?... Não sabe que é a festa dos moços?

— E esses transeuntes que carregam embrulhos?

— E' a festa de todos, grandes e pequenos. A gente é sempre, no dia de Natal ,o pequeno de alguem!

— Qual a origem dessa festa?

— Ora, o senhor pergunta demais. Dirija-se ao commandante para melhores esclarecimentos...

●

Natal!... Natal!...

Todas as lojas ostentavam apparatosamente essa palavra. Que realidade haveria detraz della?

Christo empurrou a porta de um café que annunciava: **Reveillon** de Natal: 300 francos.

— No presepio, pensou Jesus, pagámos menos!

Cavalheiros em traje de noite, jovens senhoras elegantissimas entravam...

Na sala alinhavam-se mesinhas, forradas de branco, illuminadas por velas côr de rosa. Garrafas de champagne, de gargalo dourado, se embaciavam dentro de baldes de prata cheios de gelo.

Uma senhora voltou-se e, percebendo a presença de Jesus, fez um signal indignado a um garçon:—

— Então, como é isto, o senhor deixa indigentes entrarem aqui?

O criado, um garoto de 15 annos, precipitou-se sobre Christo:—

— Que vem o senhor fazer aqui?

Christo contemplou o menino:

— O que eu venho fazer aqui!...

— E' sómente sobre a calçada que se permitte mendigar.

— E se soubesse o que eu mendigo!...

Mas Elle já tinha sido empurrado para a rua, e de que modo! Os soldados romanos não eram mais rapidos.

"Natal!... Natal!... **Nós viemos do céo...**" cantava uma cigana ao piano.

●

Christo deixou-se levar pela multidão.

Ella corria como um rio entre as lojas e mercearias.

Brinquedos! Brinquedos! Alguns papaes Noel, quasi nenhum presepio.

Um casal O tocou. O homem e a mulher traziam comsigo pequeninas coisas preciosas.

Tambem elles iam celebrar o Natal. Pareciam bons e pacatos burguezes.

Christo seguiu-os, entrou em sua casa, subiu a escada, penetrou, invisivel, em seus apogentos.

Chegaram alguns convidados. Todos radiantes.

Christo viu partirem-se pasteis, abrirem-se garrafas. Todos se collocaram á mesa... comeram... beberam...

— Imaginem, dizia um, que me dei ao luxo de ir á Missa do Gallo!

— Ah!... disseram os outros, divertidissimos, e então?...

— Oh! A coisa não valeu um bom concerto. Mas, mesmo assim, estava bem engraçada...

Naquelle aposento não havia nem presepio nem crucifixo...

Christo não poude supportar mais a banalidade da conversação. Desceu lentamente as escadas.

●

Andou ainda alguns passos e encontrou-se deante do pateo de uma grande escola. Sobre a porta havia um grande cartaz: **Réveillon de Natal para as creanças do districto X.**

Creanças, creancinhas!... E entrou.

Centenas de alumnos estavam lá reunidos. Eram-lhes distribuidos brinquedos, gulodices, livros. Faziam correr tombolas espalhafatosamente. Senhoras iam e vinham, importantes, sob os olhares da Senhora Directora.

Mas, lá tambem, não havia nem presepio, nem crucifixo... E ninguem pronunciava o nome do Menino Deus.

Christo ficou lá, tendo no coração, um sentimento de solidão immensa. Elle era "o intruso".

Afinal, approximou-se de um escolar que estava com os braços cheios de brinquedos; assemelhava-se a seus amiguinhos de outrora, em Belém.

— Gostas do Menino Jesus que te dá estes bonitos brinquedos?

O pequeno olhou a Christo com um ar aparvalhado:

— Quem, Menino Jesus?

— Não O conheces?

— Não.

Uma mulher precipitou-se, como que impulsionada por um presentimento de perigo:

— Que te disse este homem?

E, quando ella tomou conhecimento da pergunta e ouviu o nome que se tinha ousado pronunciar, mostrou a Christo a porta, com um dedo impertigado:—

— O Senhor...? Faça-me o favor de sahir... e já!

Depois ,toda escandalizada, reproduziu a scena subversiva á Senhora Directora, que deu logo ordens severas de guardarem a porta...

●

Christo perambulou pelas ruas, sem mais entrar em parte alguma.

Vagou como outrora, na mesma data, Sua Mãe em Belém o fizera, numa noite semelhante.

Andou ao longo de ruas interminaveis, passando deante de innumeros logares em que se festejava o Natal, sem mais saberem o que era o Natal.

Aqui e acolá encontrou bandos de meninos de "bonets" vermelhos que agitavam brinquedos e rugiam: "E' a lucta final!!"

O apostolo João não havia previsto semelhante coisa.

Dois mil annos depois de Belém, o Christo voltaria á casa dos seus, e os seus não O reconheceriam. Mas hoje havia alguma coisa a mais: elles O adulteravam.

Conservavam a alegria da festa, mas despreoccupadamente deixaram no olvido o proprio nome do Autor dessa alegria.

●

Christo não quiz voltar ao céo sob essa impressão, para não contristar os santos.

Elle chegára, cansado ,ao fim de um arrabalde miseravel.

Uma construcção de paredes brancas, fortemente illuminada, chamou sua attenção. Approximou-se e, atravez das vidraças ,viu Sua effigie na parede, no logar de honra. Mais longe, num canto, um bonito presepio todo illuminado.

Sahiu um menino ,desses que as parochias costumam ter sob sua tutella.

O menino viu o homem de cabellos louros, que tiritava no escuro e exposto ás rajadas frias da noite.

— Aqueça-se, gritou-Lhe elle.

— Tenho frio!... respondeu Jesus.

— Então entre!... Temos bom fogo!

Elle entrou.

Alguns moços se achavam reunidos com intimidade, perto de uma lareira e em torno de um sacerdote que lhes explicava todo o infinito que se occulta atraz da imagem de Jesus Infante no presepio.

Offereceram presurosamente um logar perto do fogo ao recem-chegado.

— Aqueça-se!... Já comeu alguma coisa? Quer beber? Aqui todos são bemvindos!

Christo não respondeu, mas olhou a todos lentamente, um após o outro.

Encarou sobretudo o jovem sacerdote.

— Estás sozinho, meu amigo?

— Sim.

Então, fixando alguns dos moços:

— Por que o deixam sózinho?

E Sua mão fez um gesto. Ella se estendeu para além dos pobres casebres, sobre a immensa urbs... Sobre a immensa cidade, cujas miserias tinha visto de perto e, com um tom de voz que elles não esquecerão jamais, exclamou:—

— **Misereor super turbas!**... Tenho piedade desse povo!...

Depois, pouco a pouco, desappareceu.

— E' elle!... gritou o menino.

—Sim, deve ser... respondeu o sacerdote .

E, depois desta noite de Natal, todos os annos essa parochia envia um ou dois de seus meninos ao Seminario... afim de que o bom vigario não fique mais sózinho.

7 DIAS EM REVISTA

(Conclusão da pag. anterior)

numeras Igrejas, as imagens ultrajadas em quasi toda a Hespanha, não provasse muito claramente o cunho satanico que anima a revolução communista!

E' um signal dos tempos. Hoje em dia, mais do que nunca talvez, se queremos luctar pela Igreja, devemos saber discernir entre as manifestações de Fé falsas e verdadeiras, ante o carinho sincero e santissimo da Veronica, o a asquerosa dissimulação do discipulo infiel.

E ainda ha quem ache o LEGIONARIO por demais desconfiado...

*

Nisto mesmo, nesta dissimulação, se attesta cada vez mais a identidade entre as pseudo-direitas, e a esquerda.

Os nazistas, antigamente, se salientavam pela hypochrisia de sua violenta campanha anti-catholica, que timbrava em se conservar, entretanto, incruenta. Os communistas, pelo contrario, se destacavam pelas perseguições desabridas e sangrentas movidas contra a Santa Igreja de Deus.

Agora, as tacticas se sommaram. Sem deixar de ser perfido, o nazismo começou a ser sangrento. E o communismo, como vemos pela noticia acima, aliás corroborada por mil outras, sem deixar de ser sangrento começou a ser perfido.

*

Por isto, transcrevemos, a titulo de confirmação, o seguinte topico, muito recente, do "Osservatore Romano", orgão official do Vaticano:

O orgam do Vaticano aproximando as concepções sovieticas das idéas pregadas pelo nacional-socialismo e declara: "Os extremos se tocam na demolição da fé, da moral, dos pensamentos e dos costumes christãos, que se oppõem aos desejos de ambos que consiste em renegar a gloria de Deus, para attribuil-a aos homens. Voltando nossos olhos para as differentes partes do mundo e particularmente para esses paizes que negam obstinadamente, verificamos que entre elles não ha tranquillidade, não ha paz nem entre o povo nem entre as classes, nem em suas consciencias, porque não estão ao lado da justiça, da caridade e da solidariedade humana."

FUNDADA EM 1.900

O maior sortimento de casimiras nacionaes e estrangeiras

●

CONFECÇÕES PRIMOROSAS

●

Chapéus "DUKE"
Gravatas, Lenços, Suspensorios, Cintos, Ligas, Meias e muitos outros artigos finos para Cavalheiros.

★

J. S. Marques
Rua Quintino Bocayuva, 30
SÃO PAULO

Mais Uma Vez o Campeão de Qualidade

CHEVROLET

de 1939

PARA 1939 o escolhido é o Chevrolet. E' mais elegante! E' mais facil de guiar devido aos seus caracteristicos: Mudanças de marcha auxiliadas a vacuo, embreagem "tiptoe-matica", freios e motor aperfeiçoados. E' muito mais confortavel — devido ao novo typo de Acção de Joelho, e novo systema de molas. Jamais se produziu um carro desta classe que reunisse tantos caracteristicos de alta qualidade. Vá ver hoje o Chevrolet 1939.

É UM PRODUCTO DA GENERAL MOTORS

CHEVROLET

Agentes nas principaes cidades do Brasil

DE NOVO ESTYLO, MAIS COMPRIDO, MAIS ESPAÇOSO E COM MUITOS CARACTERISTICOS NOVOS, QUE PROPORCIONAM NOVA FACILIDADE DE DIRECÇÃO. MARÁVILHOSA MARCHA, EXTRAORDINARIO CONFORTO E COMPLETA SEGURANÇA EM QUALQUER ESTRADA.

NOVA ALAVANCA DE CAMBIO, AUXILIADA A VACUO.

O maior auxilio ao motorista que jamais se inventou. Collocada junto ao volante, faz a mudança de marchas com um piparote dos dedos. Simples, de confiança, segura. Deixa mais espaço no compartimento deanteiro.

Só nos modelos De Luxo!

NOVO TYPO DE ACÇÃO DE JOELHO,

construido com precisão, adaptando-se ao carro como sua parte integrante, produz o rodar mais seguro e confortavel que jamais se experimentou. Não tem caixas cheias de lubrificante que possa vazar.

Só nos modelos De Luxo!

MAIOR VISIBILIDADE

NOVA ALAVANCA DO FREIO DE MÃO

FREIOS HYDRAULICOS APERFEIÇOADOS

MOTOR DE VALVULAS NA TAMPA

ACÇÃO CATHOLICA

A NOSSA ESTRELLA

Ao iniciarmos um anno novo de trabalho agradecemos a Deus todas as graças recebidas em 1938.

Graças particulares, graças de apostolado, graças concedidas á Acção Catholica, por intermedio da Santa Igreja, pelas palavras de seu chefe, e da autoridade ecclesiastica que nos aconselhou, nos sustentou, nos animou e nos abençoou em todas as nossas actividades.

Agradecemos as graças dispensadas e pedimos novos recursos para continuar o trabalho e levar avante a missão que recebemos.

São Matheus diz no Evangelho, referindo-se aos Reis Magos:

"Eis que vieram do Oriente uns magos a Jerusalém e perguntaram: Onde está o Rei dos Judeus que acaba de nascer? Pois vimos sua estrella no Oriente e viemos adoral-O". (Mat. 2, 1-2).

Os magos viram a estrella, souberam o que ella annunciava e partiram sem hesitar. Tiveram

Eram almas rectas e simples, apezar de sua sciencia e de sua alta linhagem.

Seguiram a estrella, isto é, a graça do momento e vieram offerecer seus presentes a Jesus e "foi grande a alegria que sentiram". (Mat. 3, 10).

Não adianta vêr a estrella, mas sim vê-la e partir.

Partir immediatamente porque si ficamos parados, olhando-a, poderá desapparecer.

A estrella é o signal da vontade divina que se estampa em certas circumstancias da vida, em tal situação, nesta ou naquella attitude que devemos tomar.

No momento actual, por exemplo, a estrella para nós catholicos, é o estudo, é a comprehensão exacta da Acção Catholica, apresentada pelo Santo Padre como a unica salvadora da sociedade moderna.

O Papa representa Christo, é o Seu Vigario na terra, logo a vontade do Papa precisa encontrar echo nos corações de seus filhos, que não devem perguntar:

— Por que o Papa quer Acção Catholica? — mas sim: — Como o Papa quer Acção Catholica?

E interrogando: — estudal-a, comprehendel-a para depois vivel-a.

E seguindo a graça do momento teremos presentes, para offerecer a Jesus tambem e sentir as alegrias que os Reis Magos sentiram... Ouro, incenso, myrrha...

Que significam?

Ouro... cousa preciosa, bella e cara...

Nossas virtudes: humildade, caridade, pureza, simplicidade, boa vontade.

Qual será o nosso incenso?

Nossa orações — Orações mais bem feitas. A Santa Missa mais comprehendida, melhor compartilhada.

E a myrrha?

O sacrificio de nossas pequenas covardias, daquellas que nos escravizam...

Ninguem se torna santo do dia para a noite, é um trabalho que requer muito esforço, esforço quotidiano, de todas as horas.

E' um trabalho que requer muita attenção na estrella, isto é, na vontade de Deus, no momento presente.

O christão deve ser santo e o que falta ao mundo de hoje é justamente esse desejo de santidade, essa preoccupação constante de ser fiel á graça do momento, garantia unica de sermos christãos exemplares, logicos com nossos principios e de vivermos integralmente nossa fé.

E é essa justamente a preoccupação da Acção Catholica que procura nos formar, nós catholicos dando-nos uma palavra de ordem: conquista:

Conquista de nós mesmos.
Conquista de nossos irmãos.
Conquista de nosso meio.
Conquista de nossas familias.

E' justamente esta "gloria" que está a exigir de nós todo o zelo e dedicação, uma vez que é pela santidade de seus filhos que a Igreja se glorifica cada vez mais. Qual o filho que não ama sua mãe? Qual o filho que não chega a fazer os maiores sacrificios para ver sempre nos labios de sua mãe um sorriso? E nós somos ou não somos filhos da Igreja? E os sentimentos de um filho devem ser o respeito, o carinho, a obediencia e sobretudo o amor, amor que não discute, que não sophisma, que não põe restricções, mas que entrega-se completamente mal pronunciada uma palavrinha. Amor que procura adivinhar os desejos, comprehender os sentimentos, conhecer a vontade para pratical-a. Uma vez isto realizado, o amor opera, então, maravilhas que se traduzem, praticamente, no apostolado de conquista das almas que augmentando a gloria da Igreja, causar-lhes-ão grande alegria.

Que nesse anno-novo, phalanges de catholicos sejam tocados pela graça, e obedientes á voz de Roma, procurem conhecer a Acção Catholica, se alistem nas suas fileiras e vivam plenamente o seu catholicismo, para maior gloria da Igreja de Christo.

E essa graça nos será concedida si a pedirmos com fé e confiança, si tivermos bôa vontade e seguirmos, sem discutir, a estrella que nos levará á Luz que é o proprio Christo.

"NOSSO PÃO"

A casa preferida pelas melhores familias de São Paulo

PÃO — DOCES — BISCOITOS — MASSAS

Largo do Arouche, 51 — Fones: 4-3228 - 4-3737
Praça Marechal Deodoro N.º 426 — Fone 5-4229

SANTA GENOVEVA

3 DE JANEIRO

Em 422, nascia Santa Genoveva em Nanterre, nas proximidades de Paris. Quando os 2 bispos Auxerre e Lupo de Troyes passaram por Nantèrre, em demanda da Inglaterra, paiz ainda pagão, todos os habitantes da villa foram pedir aso dois grandes bispos missionarios que os abençoassem. Genoveva tambem foi, levada por seus paes. Nessa occasião, S. Germano que estava presente, inspirado pelo Espirito Santo, prophetizou aos paes de Genoveva que: "essa menina seria grande diante do Senhor, e que por intermedio della, Christo atrahiria a si muitos peccadores. Dando a Genoveva uma moeda de cobre, onde estava gravada uma cruz, declarou-lhe cathegoricamente que só alcançaria a belleza eterna se desprezasse inteiramente todos os enfeites mundanos, e nunca usasse joias de especie alguma durante toda a sua vida.

Genoveva ouviu os conselhos do Santo, e nunca usou ouro ou pedrarias. Com uma sensibilidade extraordinaria, ella percebia as causas proximas e remotas do peccado. Das outras moças, ella só tinha a belleza, porque as suas attitudes eram sempre tão puras, que logo a distinguiam. Nunca procurou ser estimada por pessoa alguma, para não desviar uma affeição que era devida a Deus.

Apezar dessa santidade precoce ser fructo de uma educação cuidadosa, a mãe de Genoveva um dia se irritou com o que ella chamava originalidades da menina. Como ella quizesse sahir para ir á Igreja, a mãe não permittiu. Genoveva insistiu, e a mãe resolveu castigal-a. Incontinenti a mãe foi atacada por uma cegueira de que só se curou 21 mezes mais tarde, tendo os seus olhos sido banhados por uma agua benta pela filha.

Aos 15 annos, fez votos de pureza nas mãos do bispo de Paris, e desde então augmentou as suas horas de oração, porque sabia que sem uma, não conservaria a outra.

Apezar de sua vida purissima, algumas pessoas procuraram calumnial-a. Se por um lado ella se entristeceu com a maldade dessas pessoas, que podiam ser boas, por outro, ella se alegrou de Deus fazel-a soffrer do modo como Elle desejava. Mas logo os miiagres que fez foram tantos e tão grandes, que fizeram calar aos que della falavam mal.

Uma grande fome foi debellada pelas orações de Genoveva, e Paris só não foi arrazado por Attila porque os meritos da santa foram apreciados por Deus. Attila na imminencia de conquistar Paris, viu-se forçado a levantar o cerco, e a retirar-se.

O proprio rei Childerico tinha-a em tal conta que não mandava executar os prisioneiros quando Genoveva pedia que os soltasse, e Clovis até igrejas mandou construir segundo as suas indicações.

Genoveva morreu com 98 annos e Paris a venera como sua padroeira. A ultima epidemia que devastou a capital da França, um mal extranho, a que chamavam "o fogo", em dias transformou a cidade num grande hospital. Quando o mal estava mais agudo, a parte sã da população organisou uma immensa procissão implorando a misericordia de Deus por intermedio da Santa. O mal desappareceu instantaneamente.

Santa Genoveva salvou Paris do céo, como já o salvara da terra.

PRECISANDO DEPURAR O SANGUE
TOME SÓ
ELIXIR DE NOGUEIRA

FRACOS e ANEMICOS
TOMEM
VINHO CREOSOTADO
de João da Silva Silveira
GRANDE TONICO

Indicador Commercial

ACCESSORIOS p| automoveis
O MELHOR SORTIMENTO
Importação Directa
ISNARD & CIA.

AVIAMENTOS p| alfaiates
STOCK COMPLETO
Consultem a
CASA ALBERTO
LARGO S. BENTO N.º 10

BICYCLETAS
TODOS OS PREÇOS
TODAS AS MARCAS
ISNARD & CIA.

BRINS
SORTIMENTO VARIADISSIMO
Importação Directa
CASA ALBERTO
LARGO S. BENTO N.º 10

CASIMIRAS
Aurora — Printex — Pirituba
Nacionaes e Extrangeiras
CASA ALBERTO
LARGO S. BENTO N.º 10

EVANGELHO

Circumcisão e Apresentação de Jesus no Templo

COMEMMORANDO hoje a Igreja Catholica a festa liturgica da Circumcisão de Jesus Christo recem-nascido e a sua apresentação no templo, transcrevemos esta pagina brilhante do conhecido escriptor **William**, em seu livro "La Vie de Jésus".

*

Pela circumcisão é que uma creança se incorporava ao povo de Deus; por essa solemnidade o recem-nascido adquiria o direito de, mais tarde, penetrar no interior do templo.

José e Maria achavam-se distante de sua patria. Os mysterios ,dos quaes eram elles os unicos conhecedores, os separavam completamente do resto do mundo. A circumcisão do Menino Deus processava-se em condições exactamente diversas das em que se processou a de João. Nesta, a reunião dos parentes e dos amigos. Naquella, Maria e José apenas presentes, e em terra extranha. Que se deveria meditar ,ao ver uma creança vir ao mundo em tão tristes circumstancias, e receber o nome de Jesus "Salvador"?

O nascimento de um filho, quando se tratava de primogenito, acarretava para a mãe uma dupla obrigação. Conforme a Lei, o primeiro filho homem devia ser consagrado ao Senhor. Por outro lado, a mãe devia, decorridos quarenta dias do parto, offerecer um sacrificio de purificação no templo. As mulheres ricas deviam sacrificar um cordeiro. A's pobres era permittido substituir o sacrificio do cordeiro pelo de um par de pombas.

Não havia a prescripção expressa de a mãe levar o filho ao templo. Mas constituia tal pratica um piedoso costume. E a cerimonia da purificação da mulher ligava-se a este costume.

A benção das mães, após o nascimento, era de grande importancia na vida religiosa do povo christão e, ainda hoje, produz uma impressão profundamente piedosa nas familias catholicas.

Maria e José puzeram-se, então, a caminho de Jerusalém, conduzindo o Menino Deus. Havia no templo uma entrada particular, pela qual as mães se apresentavam ao sacerdote, afim de offerecer o sacrificio da purificação e consagrar a criança.

E' provavel que Maria, ao penetrar no templo pela porta particular, o tenha feito juntamente com outras mães israelitas.

Toda essa cerimonia, vista exteriormente, constituia uma scena da vida vulgar da Palestina: a apresentação de um primogenito ao templo. Todo o primeiro filho era consagrado a Deus, a Quem pertencia de maneira particular. E, depois, era entregue ao pae. Ora, como Jesus não tinha outro pae que não fosse o proprio Deus, quando se realizou a cermonia, foi consagrado ao Pae Celeste. E o que seu Pae lhe pediu foi justamente o resgate de todos os homens, com o sacrificio da propria vida.

De tal missão Jesus foi investido no momento da sua circumcisão, de sua incorporação ao povo de Deus. Sua alma já havia despertado, embora ainda não se manifestasse exteriormente. Mas o Espirito Santo presidiu a esse momento solemne em que o Redemptor penetrou pela primeira vez no templo e foi manifestado a Israel.

Vivia em Jerusalém, por essa occasião, um homem justo e temente a Deus, cujo nome era Simeão. O Espirito Santo o prevenira de que veria o Redemptor antes de morrer. Simeão não era sacerdote e não se encontrava commumente no templo. Entretanto, no momento em que Maria e José transpunham os humbraes da casa de Deus, talvez com certa timidez e certa incerteza proprias da gente humilde, enquanto se encontram nos atrios publicos ou participam das cerimonias officiaes, quem sabe, inteiramente absorvidos pelos mysterios que só elles conheciam, Simeão foi inspirado pelo Espirito Divino e reconheceu que a criança levada nos braços da Virgem era o futuro Salvador do povo de Israel.

A revelação recebida por Simeão foi mais explicita que a de Zacharias, porque o santo ancião comprehendeu a importancia da vinda do Messias para todos os povos da terra: veiu para salval-os. As trevas que cobriam, como espessas nuvens, os olhos dos pagãos, deveriam desapparecer. E tal illuminação seria a gloria de Israel:

> Agora tu podes despedir teu servo, Senhor,
> Segundo a tua palavra, na tua paz;
> Porque meus olhos viram a salvação
> Que tu preparaste para todos os povos:
> Uma luz que deve dissipar as trevas das nações,
> Uma gloria para o povo de Israel.

Simeão dá á sua alegria uma expressão lyrica Quem haveria de reconhecer, em taes palavras, a linguagem do ancião e do homem do povo? Nada mais tinha a dizer, nenhum desejo mais a satisfazer, porque cumpriu-se a grande e velha aspiração de sua vida. As expressões do velho Simeão resumem a missão do Rédemptor em toda a sua grandeza: de Israel a Redempção extender-se-á a todos os povos.

José e Maria estavam maravilhados. Simeão voltou-se para os dois modestos esposos. E, como sabia que no caso presente só a Mãe tinha laços de parentesco com a Criança, dirige-se especialmente a Maria, referindo-se ao Menino docil e meigo que trazia nos braços:

"Eis aqui está posto este menino para ruina e para ressurreição de muitos de Israel, e será um signal de contradicção."

Simeão previa que a manifestação de Jesus iria dividir os espiritos. Essa divisão surgirá na questão que haverá de ser posta nos palacios dos ricos e nas cabanas dos pobres, na Judéa e na Galiléa:

— Que pensas tu do Christo? E muitos se decidirão então a combatel-o, porque julgarão tratar-se de um homem que é preciso exterminar.

Abandonando as cogitações remotas que sua mente vinha fazendo em torno do Menino ainda adormecido ,o propheta volta-se á Mãe que se conservava ao seu lado e o escutava. Cada uma das palavras ditas a respeito da Criança havia calado profundamente em sua alma. E Simeão continuou a falar:

"Tua alma será traspassada por uma lança, afim de que sejam revelados os pensamentos de muitos corações."

Ao pequeno grupo que cercava o Menino Jesus, uniu-se tambem uma viuva de oitenta e quatro annos. Tinha vivido sete annos com seu marido e, durante toda sua vida ,lhe tinha sido fiel. Havia certamente sessenta annos que elle fallecera. Essa viuva era uma filha de Fanmel, da tribu de Aser. Permanecia agora constantemente no templo e se consagrava a uma vida de piedade profunda. E, por inspiração do Espirito Santo, Anna reconhecera tambem o Redemptor. Tinha, como todas as velhas mulheres piedosas, um circulo numeroso de pessoas conhecidas que participavam de seus sentimentos. E lhes falou então do Menino que era o Salvador de Israel.

Assim terminam as scenas encantadoras dos primeiros dias da vida de Jesus. As pessoas, ás quaes foi dado saudar o Redemptor desde esse momento, encontraram, no privilegio de o contemplar, a recompensa esplendida de uma fé viva. Muitas dessas creaturas afortunadas já descansavam no seio da terra quando Jesus começou a sua vida publica.

S. LUCAS, II, 21-38

"Depois que se passaram os oito dias para ser circumcidado o Menino, recebeu elle o nome de Jesus, que o anjo lhe havia dado antes mesmo de ser concebido no seio de sua mãe. E, quando se cumpriram os dias da purificação, conforme a lei de Moysés, o levaram para Jerusalém, afim de apresental-o ao Senhor".

Diga isto a seu Marido

Quando seu marido estiver sem apetite e se sentir indisposto ou adoentado, com empachamento, peso, dor e outros desarranjos do estomago, a lingua suja, mau gosto na boca de manhã ou durante o dia, peso, calor e dor de cabeça, tonturas, palpitações, nervosismo, falta de ar, sufocação, opressão no peito ou no coração, certas doenças da pele, queda dos cabelos, mal estar depois de comer, dores no corpo ou nas articulações, preguiça e moleza geral, dores, colicas e outras perturbações do ventre, do figado e baço, muita sêde e quentura na garganta, ancias e vontade de vomitar, prisão de ventre, mau halito, indigestão, arrotos, gazes, diga-lhe que todos estes sofrimentos são causados por substancias infectadas e fermentações toxicas no estomago e intestinos, e que use **Ventre-Livre** sem demora.

Ventre-Livre evita e trata todos estes sofrimentos porque faz muito bem ao sangue, figado e baço, tonifica as camadas musculares do estomago e intestinos, e os limpa das substancias infectadas e fermentações toxicas, que tão grande mal causam aos nervos, ao cerebro. ao coração. rins e a todos os orgãos do corpo.

* * *

Lembre-se sempre:
Ventre-Livre não é purgante

* * *

Tenha sempre em casa
alguns vidros de **Ventre-Livre**

O movimento operario catholico nacional

Pe. LEOPOLDO BRENTANO
Director da Conf. Nacional dos Circulos Operarios

I — A Igreja sempre defensora do operario

A Igreja, embora de finalidades espirituaes, todavia sempre se empenhou em melhorar as condições da vida terrena.

Ensinando a moral de justiça, de respeito e de amor ao proximo, em especial aos humildes e pequeninos, a Igreja, como Christo, perpassou os seculos fazendo o bem, elevando, instruindo, protegendo os fracos, auxiliando os pobres, curando os doentes, amparando os orphãos

Numa cruzada milenar, sem revolução nem violencia, libertou os escravos e dignificou o trabalho manual, vindo trazer á sociedade o perfeito equilibrio e grande bem estar por meio das corporações medievaes.

A' medida que a influencia da Igreja na sociedade foi diminuindo pela acção do humanismo e do protestantismo, tambem as condições dos trabalhadores foram peiorando, até a celebre Revolução Franceza de 1789 que aboliu por completo as corporações, sonegando aos operarios o direito de associação e mesmo de reunir-se occasionalmente para fins de defesa commum.

Foi o completo triumpho do individualismo e do liberalismo economico e o esmagamento do operario que, com toda a "liberdade, igualdade e fraternidade", foi equiparado a um "motor animado e o seu trabalho á uma simples mercadoria", feito joguete dos caprichos cruéis da concurrencia.

Mas logo a Igreja sahiu a campo em defesa do operario opprimido. Catholicos ardorosos influentes como Alberto de Mun, Montalembert, Ketelet e tantos outros reivindicaram os direitos dos indefesos trabalhadores, estabelecendo o conceito christão do trabalho.

Desde o inicio do seculo 19, portanto varios decenios antes que Karl Marx publicasse "O Capital", já os catholicos estavam na estacada.

Finalmente, em 15 de Maio de 1891, Leão XIII lançou ao mundo a sua celebre encyclica "Rerum Novarum", que foi a carta de afforria do operario e imprimiu rumo novo e definitivo aos estudos e emprehendimentos relativos á solução da questão social.

II — A origem dos Circulos Operarios

Tambem no Brasil, aos poucos começaram os effeitos das luctas sociaes que agitavam a Europa. Surtos de anarchismo, socialismo, communismo de ha muito, vem agitando, de tempos em tempos, os nossos principaes centros de industria, porém, sem um plano bem articulado.

Foi após a revolução de 1930 que o communismo se tornou um periodo ameaçador. Isto sobretudo, por dois motivos: pela acção marxista de certos programmas politicos e pelo rumo que ia tomando o Ministerio do Trabalho, creado logo após a revolução.

A primeira lei sobre sindicalização emanada desse ministerio, era laicista e mesmo eivada de tendencia marxista.

O movimento syndicalista que se esboçou a seguir foi chefiado, na maioria dos casos por elementos ou marxistas ou hostis á religião.

Havia perigo eminente de todo o nosso operariado ser desorientado por estes perversos lederes e arrebatados á religião.

Nesta época, estavamos em Pelotas e, além de capellão de um gymnasio, tinha a meu cargo, uma Congregação Mariana de Moços, a qual procuravamos imbuir de espirito apostolico e de ardor na defesa da Igreja.

O resultado immediato foi que surgiu uma escola para operarios, dirigida pelos proprios marianos.

O operariado em Pelotas estava em situação precaria, devido ao deslocamento da industria de carnes para o Rio Grande. Além disto, elementos marxistas, faziam seu trabalho de propaganda. Os congregados me chamaram a attenção para a situação geral e local, insistindo quanto á necessidade de uma acção pronta.

A primeira difficuldade que tivemos foi arranjar tempo, o que fizemos tirando das outras occupações menos urgentes e do descanço. Em seguida vinha outra difficuldade, que era escolher uma **formula de organisação.**

Não podiamos fazer o syndicato catholico porque a lei não permittia. E tambem porque faltavam dirigentes aptos para isso.

Escolhemos a formula **Circulo Operario**, começando com um grande centro que abrangia todas as profissões e ambos os sexos, emfim, a familia.

Assim se daria assistencia aos trabalhadores e, mais tarde, com estes mesmos socios formariamos syndicatos.

Já de inicio travamos conversação com Tristão de Athaide, um dos idealizadores da Confederação Nacional de Operarios Catholicos. Não queriamos fazer obra isolada, particularista, porque só um movimento generalisado póde dar resultado completo.

(Conclue na 7.ª pag.)

Indicador Profissional

ADVOGADOS

Dr. Vicente Melillo
Praça da Sé N.º 3 — 2.º andar Sala 13

Dr. Plinio Corrêa de Oliveira
Rua Quintino Bocayuva N.º 54 2.º — Sala 323 — Tel. 2-7276.

DR. VALENCIO DE BARROS
R. S. Bento, 279 - s|loja - s| 12 Phone 2-1796 — S. PAULO

Joaquim P. Dutra da Silva
Rua Benjamin Constant N.º 23 4.º andar — Sala 38 Phone: 2-1986

Prof. Dr. A. F. CESARINO JOR.
Cathedratico da Faculdade de Direito
R. Quintino Bocayuva n.º 54 — Tel. 2-6301 — (Casa das Arcadas). — De 14 ás 18 horas S. PAULO

DR. FRANCISCO P. REIMÃO HELLMEISTER
R. São Bento, 224 - 1.º andar - s| 3 - Phone 2-7299 - S. PAULO

Dr. JOSE' EGYDIO BANDEIRA DE MELLO
Rua 3 de Dezembro N.º 48 6.º andar - Sala 6.

Dr. Milton de Souza Meirelles
Rua Quintino Bocayuva N.º 54 2.º — Sala 319 — Tel 2-0035.

Drs. ALVINO LIMA, ERNESTO CHAMMA e NILO S. DE CARVALHO
R. Quintino Bocayuva, 54 - 5.º and. - S| 509 e 510 - Phone 2-7893 — S. PAULO

JOSE' BARBOSA DE ALMEIDA
Rua 15 de Novembro, 150 - 5.º andar - s| 51-55. - Phone 2-6365.

DR. PAULO MORETZSHON DE CASTRO
R. da Quitanda, 139 — 2.º andar Phone 2-6769 — S. PAULO

Drs. DIMAS DE OLIVEIRA CESAR e JOSÉ DE TOLEDO
Escript.: R. Quintino Bocayuva N. 29, 4.º andar — Phone 2-8208

DR. LUIZ P. CAMPOS VERGUEIRO
R. Senador Paulo Egydio, 15 - 9.º andar - Phone 2-3323 - S. PAULO

FRANCISCO EUGENIO DO AMARAL
Rua Felippe de Oliveira N.º 21 PHONE 2-8785 — S. PAULO

DR. JOSÉ ESTEFNO
Rua Benjamin Constant, 77 - 6.º andar - Phone 2-2988 - Caixa Postal 3276

DR. CARLOS MORAES DE ANDRADE
Rua Benjamin Constant, 23 — 4.º andar - sala 38 - Phone 2-1986 S. PAULO

DENTISTAS

Arnaldo Bartholomeu
Cirurgião-Dentista
Raios X — Diathermia — Clinica Dentaria em Geral.
RUA MARTIM FRANCISCO, 97 Telephone, 5-5476.

DR. CARLINO DE CASTRO
Pelo curso de doutorado da Faculdade de Pharm. e Odont. de S. Paulo — **Cirurgião Dentista diplomado em 1914** — Ex-dentista do Lyceu Coração de Jesus Especialidades: Pivots, Coroas, Pontes, Dentaduras anatomicas e sem abobada palatina. — Consultas: Das 8 ás 12 e das 14 ás 19 horas — Cons. Rua Direita, 64, 2.º andar, s| 7-7 A. Res.: Al. Barão de Piracicaba 499-S. Paulo

MEDICOS

CLINICA GERAL
Dr. Celestino Bourroul
Residencia: Largo S. Paulo, 8 Telephone: 2-2622
Cons.: R. Quintino Bocayuva, 36 Das 3 ás 5 horas.

GYNECOLOGIA
Dr. Barbosa de Barros
Cirurgia, molestias de senhoras.
Cons.: Rua Sen. Feijó, 205 - 11.º Predio Itaquerê — Phone 2-2741
Resid.: Rua Alfredo Ellis N.º 301 Phone 7-1268
Cons.: das 10-11 e das 14 ás 17. Sabbados, 10-11.

DR. RUY DE AZEVEDO MARQUES
Cirurgia - Vias urinarias - Ondas curtas. — Cons. R. Quintino Bocayuva, 36-4. and.-s| 53-55-56. Tel. 2-9566, das 14 ás 16 horas. Res. Tel. 7-5265 — S. PAULO

MUSICA

PROF. JOÃO TRIVINO MOLINA
PROFESSOR DE PIANO
Diplomado pelo Conservatorio Dramatico e Musical de S. Paulo. Prof. pelo Instituto de Educação da Universidade de S. Paulo.
AVENIDA RANGEL PESTANA N.º 257-Phone 2-5402-S. PAULO

Regulamentação da profissão de jornalista

Os srs. Ayres Martins Torres e J. B. de Mello Monteiro apresentaram ao ministro do Trabalho algumas modificações ao decreto referente á regulamentação da profissão de jornalista, tendo o sr. Waldemar Falcão concordado nas seguintes modificações:

1) Os profissionaes estrangeiros que trabalham actualmente na imprensa nacional terão um prazo razoavelmente largo para se naturalisarem, tendo a A. P. I. proposto ainda a gratuidade do processo de naturalisação.

2) Os jornalistas brasileiros que trabalham em empresas mantidas por governos estrangeiros, deverão obter licença do governo federal que as cassará, logo que julgue esse trabalho nocivo aos interesses do Brasil.

Organização do Recenseamento da Republica

O sr. Getulio Vargas assignou um decreto que dispõe sobre os recenseamentos geraes do Brasil que serão realizados decennalmente a partir de 1.º de Setembro de 1940.

Por esse decreto nenhum cidadão ou entidade juridica póde deixar de responder as informações que lhes forem solicitadas estão os infractores sujeitos a multas que variam de 100$ a 1:000$ caso seja pessôa physica e de 200$ a 5:000$ caso seja entidade juridica.

As Sociedades que gozem de auxilio do governo devem, além do mais, collaborar com o governo no recenseamento, sob pena de multa de 1 a 5 contos.

Incorrerão nas multas acima mesmo as pessôas que declararem o que lhes fôr solicitado incompleta ou dolosamente.

O orçamento do Estado

O orçamento para 1939 do governo do Estado de São Paulo prevê uma despesa de 1.605.412:593$840 contra uma receita de 947.339:205$000, dando assim uma differença de ..... 58.073:388$840, que deverá ser coberta com operações de credito.

Comparando esse orçamento com o de 1938, vê-se que no actual foi diminuida a differença entre a despesa e a receita, pois no de 1938 ella foi de ..... 62.661:675$169.

No orçamento de 1939 não estão incluidas a receita e a despesa das estradas de ferro estaduaes, nem a arrecadação da taxa rodoviaria creada neste exercicio.

Além disso, foram prohibidas as aberturas de creditos especiaes no primeiro trimestre de 1939 e de creditos suplementares no primeiro semestre.

A morte do sr. Assis Brasil

FALLECEU em sua fazenda de Pedras Altas, o sr. Assis Brasil, republicano historico desde o tempo da monarchia, e um dos chefes da revolução de 1922 no Rio Grande do Sul e do movimento de 1930.

Foi ministro da Agricultura no governo provisorio e embaixador extraordinario do Brasil na Argentina.

O governo do **Rio Grande do Sul** decretou luto official por tres dias e fez-se representar nos funeraes pelo prefeito de Bagé. O Ministro da Agricultura encerrou o expediente do Ministerio logo que teve conhecimento da **morte do sr.** Assis Brasil.

NOTICIARIO DA SEMANA

BRASIL

Noticias economicas

— O sr. Presidente da Republica assignou um decreto-lei que dá organisação ao Instituto de Previdencia e Assistencia Social aos Servidores do Estado que tem por fim manter e auxiliar obras de assistencia social em beneficio dos empregados publicos.

— O sr. Getulio Vargas pretende reformar o Conselho do Commercio Exterior, e, embora essa remodelação não seja quanto ás pessôas, conforme affirmou no discurso pronunciado na ultima reunião deste Conselho, acceitou a demissão collectiva de seus membros.

Noticias militares

— O ex-capitão Sylo Furtado Soares Meirelles pediu ao Supremo Tribunal Militar que fosse adiado o seu julgamento como desertor por desejar contractar advogado particular. O ex-capitão Sylo Meirelles foi chefe da revolução communista em 1935, em Recife.

— O general Newton Cavalcanti convidou todos os generaes, commandantes de tropas e chefes de serviços das repartições do Exercito a comparecerem no proximo dia 2, ás 14 horas, no Palacio do Cattete, afim de apresentarem incorporados, os cumprimentos pela passagem do anno novo ao Presidente da Republica.

— O Tribunal de Segurança Nacional condemnou a 6 mezes de prisão o jornalista Gondim da Fonseca por ter escripto um artigo injurioso ao Duque de Caxias e que fôra absolvido pelo juiz coronel Costa Netto. Na mesma sessão foi confirmada a sentença que condemnou a um anno de prisão o sr. Flores da Cunha.

— O Ministro da Guerra mandou localizar em Casal-Vasco a 4.ª Companhia do 11.º Batalhão de fronteiras, com séde em São Luiz de Caceres. Casal-Vasco é uma rica fazenda militar na fronteira da Bolivia e que se encontra abandonada desde a proclamação da Republica.

— O general José Pessôa, commandante da 9.ª Região Militar com séde em Campo Grande está arrecadando todo o material bellico que se encontra em mãos de civis e remanescentes das ultimas revoluções.

6 Noticias do Brasil

1. Duca D'Aosta Foi desencalhado o cruzador Duca D'Aosta, que logo depois seguiu viagem para Europa. O commandante do cruzador "Eugenio di Savoia" visitou o seu collega em uma lancha, não tendo este ultimo entrado no Porto de Rio Grande, conservando-se fora da barra.

2. Garimpeiro A policia carioca prendeu o garimpeiro David Draper, á chegada do expresso mineiro na estação Alfredo Maia, tendo encontrado em seu poder 600 contos de joias contrabandeadas.

3. Desperdicio Encerrou-se no dia 27 a Campanha contra o Desperdicio, promovida pela I.D.O.R.T. e com a adhesão de varias associações commerciaes. Na sessão de encerramento o cantor Pedro Vargas deu um recital, tendo sido apresentadas as conclusões finaes da campanha.

4. Academia E' a seguinte a nova directoria da Academia Brasileira de Letras, eleita no dia 22: presidente, Antonio Austregesilo; secretario geral, Celso Vieira; 2.º secretario, João Neves; thesoureiro, Roquette Pinto; bibliothecario, Pedro Calmon e redactor da Revista, Adhemar Tavares.

5. Sylvino Jacques Em Matto Grosso appareceu um emulo de Lampeão, Sylvino Jacques, que armou cerca de 100 homens nas fronteiras do Paraguay e vem saqueando e incendiando Matto Grosso até ser sitiado pelas tropas do exercito. Espera-se para breve a captura do bandido, que calcula-se ter roubado centenas de contos.

6. Phrases Durante a Semana da Asa, o Touring Club organisou um concurso de phrases sobre Santos Dumont, tendo vencido o sr. Hely Rodrigues Corrêa com a phrase: "Santos Dumont fez pequeno o mundo, para tornar grande o Brasil."

A pendencia Estados Unidos-Allemanha

EM virtude de um discurso do sr. Ickes, secretario do Interior do governo americano, em que o fascismo era considerado uma "feitiçaria das mais cruéis e engenhosas e como ameaça permanente nos Estados Unidos, á França e á Inglaterra", o encarregado dos negocios da Allemanha procurou o sr. Summer Welles, dizendo-lhe que seu governo esperava que os Estados Unidos exprimissem publicamente a sua desapprovação.

O sr. Summer Welles declarou que a oração do sr. Ickes se dividia em duas partes. Na primeira criticava cidadãos americanos que tinham recebido condecorações allemães, e portanto, tratava-se de assumpto interno e que se recusava de discutir com governos estrangeiros. Na 2.ª parte do seu discurso, o sr. Ickes criticava a politica do governo do Reich, reflectindo nessa critica a opinião do povo americano além do mais o protesto não tinha vazão de ser, pois os jornaes allemães atacavam o presidente Roosevelt sem que o governo allemão tomasse qualquer medida, e que membros do gabinete do Reich atacaram o presidente Wilson, profundamente caro aos Estados Unidos, e que emquanto proseguirem esses ataques, a Allemanha não poderá exigir que os Estados Unidos deixem de atacal-a. Por fim, o sr. Summer Welles declarou ser desejo dos Estados Unidos que se acabem de vez essas recriminações publicas entre governos, a bem das relações internacionaes.

A resposta do sr. Summer Welles provocou indignação na imprensa allemã que passou a discutir com a americana, tendo no emtanto, a situação se mantido inalterada.

A situação na Inglaterra

ENCERRANDO os trabalhos da Camara dos Communs, o sr. Chamberlain pronunciou um discurso optimista no qual declarou: "Sinto-me feliz em dizer que, quaesquer que sejam os perigos dessa época, não ha razões sufficientes que nos obriguem a convocar uma sessão extraordinaria do Parlamento britannico, durante estas férias."

No emtanto, escreve a duqueza de Atholl em carta ao sr. Susdeu, seu adversario politico: "Desejo consignar que continuo accreditando que a politica exterior do governo está nos ameaçando de enorme perigo. Cartas que me chegaram, subscriptas por membros de todos os partidos do Reino Unido e de varias partes do Imperio, bem como de varios paizes da Europa e mesmo dos Estados Unidos, provam que são innumeras as pessôas que partilham dessa opinião."

10 Noticias do Mundo

1. Prisão Foram presos na Irlanda do Norte, 34 membros proeminentes do Partido Republicano Irlandez, em virtude da denuncia de que os membros desse partido planejavam atacar varias personalidades do governo e depredar edificios publicos, por occasião das festas do Natal e Anno Bom.

2. Duello O marechal Goering baixou o seguinte communicado: "Ao chefe do Exercito é reservado o direito de autorisar os duellos entre pessôas que pertencem ao Exercito."

3. Medalha A Sociedade Hebraica concedeu uma medalha ao presidente Roosevelt em virtude de ter tido a iniciativa de convocar a Conferencia de Evian e do auxilio prestado aos refugiados judeus. Entre os membros do jury que decidiram essa homenagem ao presidente Roosevelt, faziam parte os srs. Morgenthan, La Guardia, prefeito de Nova York e Gover Whalen, presidente da Exposição de Nova York.

4. Vandervelde Falleceu dia 27, o sr. Emilio Vandervelde, chefe dos socialistas belgas e que varias vezes foi ministro de Estado.

5. Finanças A Camara dos Deputados da França approvou a lei de finanças organizado pelo sr. Daladier, assim como todos os decretos-leis lavrados pelo Ministro das Finanças. Os debates dessa segunda questão foram tão acalorados que obrigaram o sr. Daladier a collocar a questão de confiança, tendo vencido por 291 votos contra 284.

6. Bogotá A Conferencia Pan-Americana approvou o projecto para que sua proxima reunião seja realisada em Bogotá.

7. Conferencia Na Conferencia de Lima ficou resolvido que as mulheres promovam tambem a sua Conferencia Pan-Americana independentemente da dos homens. A sra. Rosalina Coelho Lisboa Müller, delegada brasileira, manifestou-se contraria á proposta, pois, no Brasil, diz ella, não ha partidos politicos nem dissenções de especie alguma, sendo os problemas femininos identicos aos masculinos.

8. Chile Tomou posse do cargo de presidente da Republica do Chile o sr. Pedro Aguirre Cerda, eleito pela Frente Popular Chilena. A delegação do Brasil á posse do sr. Cerda era composta do general Estevão Leitão de Carvalho, capitão de fragata Attila Monteiro Achi e tenente Ramiro Tavares Gonçalves.

9. Incidentes O povo de Montevideu fez uma manifestação de desagrado a alguns marinheiros italianos que fizeram a saudação fascista, e como os marinheiros descessem dos automoveis, houve um conflicto, ficando tres delles feridos.

10. Rompimento O senador King, dos Estados Unidos propoz o rompimento das relações de seu paiz com a Allemanha, pois o regimen hitlerista só subsistirá emquanto mantiver relações commerciaes com os outros paizes, estando fadado ao fracasso caso os Estados Unidos e as outras nações democraticas fizessem o boycott economico do Reich.

EXTERIOR

A Conferencia de Lima

ENCERRARAM-SE dia 27 os trabalhos da Conferencia de Lima, que por pouco não fracassou, em virtude da opposição da Argentina ao projecto de solidariedade americana apresentado pelo sr. Cordell Hull, delegado dos Estados Unidos.

Vinte das vinte e uma nações americanas representadas estavam dispostas a assignar o ante-projecto elaborado pelos srs. Afranio de Mello Franco, delegado do Brasil e Carlos Concha, ministro das Relações Exteriores do Perú que mitigava um pouco a opposição da Argentina.

Mas, a delegação dos Estados Unidos não quiz quebrar a unidade da America e o fracasso da Conferencia, preferindo ceder e approvar um projecto elaborado pelos srs. Cordell Hull e Carlos Concha que era quasi o primitivo projecto argentino, para que assim todas as nações representadas o assignassem.

A victoria da Conferencia de Lima foi muito bem recebida pelos jornaes francezes e inglezes, emquanto que os allemães e italianos não escondem o seu descontentamento.

O incidente franco-italiano

APEZAR das declarações do conde Ciano que parecia encerrar a questão franco-italiana, a attitude dos jornaes italianos, principalmente do sr. Virginio Gayda que só escreve o que deseja o sr. Mussolini, fazia prever que a manifestação dos deputados italianos não era tão expontanea quanto affirmou o ministro das relações exteriores da Italia.

Finalmente, foi tornado publico em Paris, que o conde Ciano declarou ao sr. François Poncet, embaixador da França em Roma, que o governo italiano não considera mais validos os accordos franco-italianos de 1935 que se relacionavam com a Tunisia e o Norte da Africa.

O governo francez respondeu á denuncia italiana, mas os seus termos não são ainda conhecidos, pois o sr. François Poncet não se avistou ainda com o conde Ciano que não se acha em Roma, estando passando as férias com a familia do sr. Mussolini, e o governo francez não quer tornar publica a nota antes do governo italiano ter tomado conhecimento.

Os chronistas Pertinax e Geneviève Tabouis affirmam; entretanto, que o governo italiano já está concentrando tropas nas fronteiras da Somalia Franceza, tomando isso como um signal de preparativos para uma agressão da Italia á França.

Por outro lado, a imprensa allemã, depois de ter se manifestado calorosamente a favor da Italia, tem dado mostras de completo desinteresse pela questão.

COMPRE BOAS MERCADORIAS
FRIOS — FRUCTAS — BISCOUTOS
EMPORIO MONTENEGRO
RUA AUGUSTA, 1.629 (Perto da Avenida) — Phone 7-0035
MERCEARIA AVENIDA
AV. BRIG. LUIZ ANTONIO, 2.098 — (Em frente á Igreja Immaculada Conceição) — PHONE 7-5453
distribuidores da
MANTEIGA "BANDEIRANTE"
(A nata das manteigas)

USE SO'MENTE
HOMEOPATHIA
do Dr. ALBERTO SEABRA
—um nome que representa uma garantia.
LABORATORIO FUNDADO EM 1911
Praça da Sé 92 e 92-A S. PAULO

Amador Cintra do Prado
Engenheiro Arquiteto
Arquitetura religiosa, colegios, residencias coletivas.
Rua Libero Badaró, 641
S. PAULO

ZENITH
LONG DISTANCE RADIO
UM RADIO DE GRANDE ALCANCE AO ALCANCE DE TODOS

MODELO CONCERT
8 VALVULAS, CURTAS, LONGAS E ULTRA-LONGAS • SEMPRE UM ANNO NA FRENTE • O RADIO MAIS COPIADO
RECEPÇÃO MUNDIAL GARANTIDA • PEÇAM DEMONSTRAÇÕES SEM COMPROMISSO A
AMERICO NICOLATTI
Praça Ramos de Azevedo N.º 18 — 1.º andar
Phone: 4-4423

Alfaiataria Ingleza
Acceitamos FEITIO de ternos, trajes de rigor e tailleur.
PREÇOS SEM CONCURRENCIA
Grande sortimento de casemiras nacionaes e estrangeiras.
Rua Benjamin Constantt, 159-161
TELEPHONE: 2-5976

Federação Mariana Feminina

A PIA UNIÃO DE FILHAS DE MARIA COMO AUXILIO PARA ATTINGIRMOS O NOSSO FIM — DEUS

(Programma do Aspirantado das Pias Uniões)

Creados á imagem e semelhança de um sêr infinitamente perfeito — Deus — e sendo a nossa vida um desenvolver continuo tendendo a attingir o fim oriundo dessa creação — Deus, indispensavel se torna o esforço constante contra as tendencias naturaes que, motivadas pelo peccado original, nos afastam do caminho mais propicio á conquista desse ideal: a perfeição christã.

Tendo em mira a ordem do proprio Christo: "Sede perfeitos como o meu Pae Celeste é perfeito" (Math. V, 48), e conscios de que sómente a approximação do divino modelo nos facultará a obtenção do premio eterno, esforçar-nos-emos por encontrar os meios que nos auxiliem a conquista desse ideal.

A Igreja, Mãe desveladissima, não deixou de apontar para vós, leitoras jovens e amantes da propria alma, a orientadora efficaz dos vossos passos no caminho da verdadeira vida christã: a Pia União das Filhas de Maria, fundada unicamente com o fim de auxiliar aquellas donzellas que, dedicando-se mais profundamente ao cultivo da sua vida espiritual, desejem melhor garantir o premio final.

Tendo por sobre a sua organisação o manto desveladamente protector da propria Mãe do Christo, com a sua bençam efficaz a transbordar de cada regulamento, de cada regra, mais facil do que qualquer outro meio se torna o apresentado pela Pia União ás jovens catholicas, participantes mais proximas da vida maravilhosa da Igreja.

Na Pia União encontramos:

1 — um ramo de ligação á Auctoridade da Igreja, para a nossa vida pratica, pela Parochia, ou Capella auctorisada por essa Auctoridade; pela Auctoridade Diocesana, interessada maxima no desenvolvimento da vida mariana, penhor de bençams celestes; á propria Sédo Universal da Igreja, Roma, pela agregação á Prima Primaria;

2 — filiação mariana por direito adquirido, pois embora seja a Mãe de Deus mãe de todos os christãos, constituem as Associações marianas as phalanges que estão especialmente consagradas á sua protecção;

3 — "Onde estiverem dois ou tres reunidos em Meu nome, eu ahi estarei no meio delles" (Math. XVIII, 20); a Pia União nos proporciona a oração em conjunto. Nossos actos de piedade devem ser liturgicos — unos em espirito, conforme a Santa Igreja determina;

4 — alimento para a nossa vida espiritual: actos de piedade regulamentarmente, ensinamentos continuos, bons exemplos, são emprehendimentos e salutares amizades.

A propria consagração á Santissima Virgem, no momento do ingresso na Pia União, se bem vivida e esclarecidamente orientada tornar-se-á poderoso meio de santificação, que como fanal orientará a vida futura.

RADIO EXCELSIOR

Com grande successo, realisou-se na Noite de Natal a inauguração da Radio Excelsior, nova emissora catholica que foi prestigiada, na sua festa inaugural, pelo comparecimento de nossas mais altas autoridades ecclesiasticas e civis.

O discurso que, nessa occasião, pronunciou o exmo. sr. dr. Adhemar de Barros, foi uma peça notavel, pela opportunidade de seus conceitos sobre a grande data do Santo Natal. Tambem S. Excia. Revma., Mons. Vigario Capitular, e a sra. d. Leonor Mendes de Barros, pronunciaram bellas peças oratorias.

Em nosso proximo numero, pretendemos dar a nossos leitores uma noticia detalhada sobre a organisação, o programma e as actividades daquella emissora.

Esta folha, pelo successo do emprehendimento, apresenta ao Revmo. Pe. João Baptista de Carvalho suas felicitações.

"A Zeladora Predial"

RUA JOSE' BONIFACIO N.° 39 — 2.° andar — salas 4, 5 e 6 — Pone 2-2401

Sob a exclusiva responsabilidade de RENATO ALVIM MALDONADO, que trata de immoveis desde 1909, ha 29 annos, sem uma unica reclamação.

Administração de Casas, compra e venda de immoveis por conta propria e de terceiros, adeantamento sobre alugueis, hypothecas, conselhos sobre acquisição de propriedades, advocacia em geral, informações sobre inquilinos e fiadores.

Dão-se informaçoes particulares e bancarias.

Gymnasio de São Bento

Internato — Semi-Internato — Externato

CURSOS: preliminar
fundamental
complementar: medicina, direito e engenharia

A Directoria avisa: a) que o Curso de admissão ao gymnasio, INTEIRAMENTE GRATUITO, deve iniciar-se no dia 16 de Janeiro prox.;

b) que as aulas das diversas secções do Curso preliminar, devem iniciar-se, para os alumnos que residem na Capital, no dia 1.° de Fevereiro do proximo anno; para os outros alumnos no dia 1.° de Março;

c) que as aulas do Curso fundamental iniciam-se no dia 1.° de Março; os alumnos internos devem achar-se, de vespera, no Collegio;

d) que as aulas do Curso Complementar terão inicio no dia 15 de Março.

Largo de São Bento — C. P. 118 — SÃO PAULO

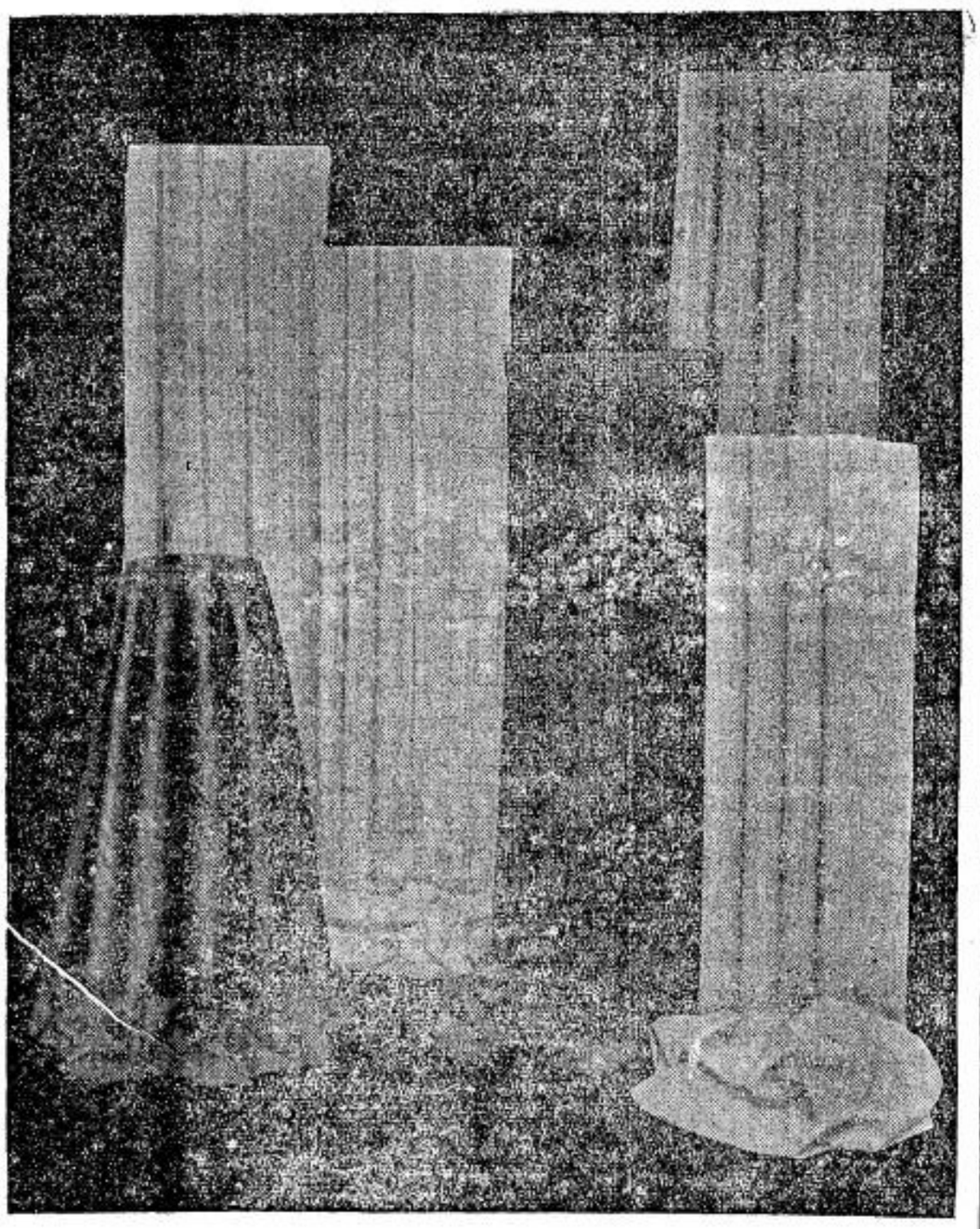

Casemiras, Brins e Linhos, nos mais variados padrões, V. S. encontrará na

CASA ALBERTO

LARGO S. BENTO N.° 10
Phone 2-2336
S. PAULO

RUA FREI GASPAR N.° 39
Phone 4-476
SANTOS

O PRESIDENTE DA A. C. BRASILEIRA FALA AO "LEGIONARIO"

(Conclusão da 1.ª pag.)

mento universitario vae na frente, noutros os operarios (o caso da Belgica) tomaram a vanguarda.

— "A Junta Nacional, que tem caracter provisorio, foi nomeada por S. Em. o Cardeal D. Sebastião Leme, que é o delegado autorisado pela Commissão Episcopal para resolver todas as questões referentes á A. C. Esta Commissão Episcopal, que se compõe de S. Em. e os Excellentissimos e Revmos. Srs. Arcebispos de São Paulo, de Bello Horizonte, de Fortaleza, Bispo de Nictheroy, foi designado pelo Episcopado Brasileiro para orgão director supremo da Acção Catholica Brasileira.

"Assim, essa autoridade lhe vem, em ultima analyse, de cada um dos Bispos do Brasil e suas resoluções devem ser acatadas em todo o paiz.

"Aliás, essas resoluções não são em ultima analyse, mais que a interpretação e a applicação dos Estatutos, que são a lei soberana, a palavra de ordem official da Igreja para o Brasil, approvados por todo o Episcopado e cada Bispo particularmente, não estando sujeitos á discurssão ou modificação no seu conteudo, e sanccionados pela Santa Sé."

— Ha quem sustente, atalhou o reporter, que a A. C. quando attingir a plenitude de seu desenvolvimento tornará superfluas todas as associações auxiliares. O que diz o senhor a isto?

— "Um perfeito absurdo. A A. C. nunca eliminará as associações religiosas e as obras sociaes auxiliares. Pensar isto é ignorar inteiramente o que seja a A. C.".

Falando ainda sobre o desenvolvimento da A. C. no Brasil, declarou-nos o dr. Alceu Amoroso Lima que um dos mais importantes secretariados a serem creados, é o da imprensa. Funccionará, como os demais em connexão com a Junta Nacional. As associações de jornalistas Catholicos que actualmente se organisam em diversos logares, serão, em relação ao Secretariado de imprensa de cada Junta Archidiocesana e da Junta Nacional, associações auxiliares.

Outro secretariado da maior importancia será o do cinema, que fará a critica cinematographica, e que aliás já está organisado e funccionando regulamentarmente, com um boletim proprio, no Rio.

Assim, pois, a Junta Nacional exerce ao mesmo tempo funcções legislativas e executivas, sempre em união com o Conselho Nacional, que reune as directorias dos diversos ramos. Normalmente, porém, a Junta delibera e interpreta sempre com a presença e approvação do assistente ecclesiastico, Monsenhor Leovigildo França, submettendo as deliberações relevantes ou duvidosas ao alto criterio de S. Em. o Cardeal Leme.

Assim, se facilita enormemente o trabalho, sem prejuizo de sua segurança.

Grandes Festas em Jundiahy

A Congregação Mariana realisou a festa da Immaculada Conceição iniciando, a 29 de Novembro, a novena que se prolongou até 7 de Dezembro. Neste dia realisou-se a recepção de novos Congregados, em numero de 48, entre maiores e menores. As conferencias realisadas durante a novena estiveram a cargo do Vigario da Parochia, Revmo. Pe. Dr. Arthur Ricci. A 8 de Dezembro realisou-se a renovação do acto de consagração e á noite houve recepção de Filhas de Maria. Foi destacada a actuação do Prof. Alberto Peixoto, mestre de Noviços da Congregação.

A 11 de Dezembro realisou-se a festa de Nossa Senhora do Desterro, padroeira desta cidade. Durante a novena, iniciada a 2 de Dezembro, pregaram os Revmos. Srs. Conego Santos, Conego Salim e o Pe. Moraes Junior. No dia da festa houve Missa e Communhão geral, ás 7 horas. A's 10 horas o Revmo. Pe. Luiz G. Biasi, nosso distincto conterraneo, celebrou sua primeira missa. A' tarde, ás 17 horas, realisou-se com grande brilho a procissão de Nossa Senhora do Desterro, encerrando-se a festividade com a benção do Santissimo Sacramento.

CONGREGAÇÃO DE MENORES DA PAROCHIA DA ACHIROPITA

Esta Congregação festejou, a 25 proximo passado, seu primeiro anniversario. A 11 de Dezembro houve recepção de novos Congregados e noviços, sendo, na mesma data, eleita a directoria que deverá dirigir os destinos da Congregação durante o anno de 1939. E' a seguinte:

Presidente, sr. Benedicto Ferreira; Secretario, sr. Alberto Barbato; Thesoureiro, sr. Daniel Brazão; Director da Congregação, Revmo. Sr. Pe. Mario Ghilione.

O movimento operario catholico nacional

(Conclusão da 5.ª pag.)

Fundação do Circulo Operario Pelotense

15 de Março de 1932. Movimento de avalanche! Propaganda intensa nos varios bairros. Em 6 semanas, tinhamos 1.147 socios.

O movimento envolveu toda a sociedade Pelotense por uma campanha pró cooperação: medicos, advogados, engenheiros, professores, jornalistas, pharmaceuticos, escolas, e as proprias autoridades adheriram, cercando o Circulo Operario de um ambiente de sympathia.

Após 6 mezes, organisamos 10 syndicatos, com nossos socios, nomeando Tristão de Athayde procurador junto ao Ministerio para o reconhecimento dos syndicatos.

Os circulos operarios obtiveram uma grande victoria com a officialisação dos syndicatos, apezar da guerra feroz que nos moveram os chefetes communistas e anticlericais, por uma campanha de calumnias.

Em Porto Alegre

Sentimos a necessidade da organisação circulista na Capital. Fomos chamados para lá, tendo iniciado o movimento em Janeiro de 1934. Os communistas dominavam o operariado pela Federação Operaria e seu semanario marxista.

Organizamos os Nucleos Circulistas nos bairros e os Circulos Operarios no interior solapando assim o prestigio da Federação. A luta levou quasi 2 annos. Resultado: Foi fechada a Federação e o jornal, tendo os Circulos Operarios fundado, em fins de 1935, a Federação dos Circulos Operarios do Rio Grande do Sul.

Operou-se grande metamorphose no ambiente operario. Fundamos muitos syndicatos.

A Inspectoria do Trabalho nos favoreceu o trabalho.

Ha, finalmente, no Rio Grande do Sul, 30 Circulos Operarios, com 25.000 associados.

Casa Santo Antonio

— DE —

HENRIQUE HEINS

LIVRARIA CATHOLICA

— Grande sortimento de artigos religiosos em geral —

Fabrica de imagens — Officina de paramentos e estandartes

Rua Quintino Bocayuva, 76-A — C. Postal 2906

SÃO PAULO

LEGIONARIO

Christus heri et hodie ipse et in saecula (Hebr. XIII-8)

Anno XII | São Paulo, 1 de Janeiro de 1939 | Num. 329

Nota Internacional

Mare nostrum...

Deney Sales

Após o insuccesso de seus esforços contra a Conferencia de Lima, cujo exito, embora parcial, causou grande desgostos ás potencias totalitarias, parece que o ataque destas dirige-se agora contra a França.

Nesta a reacção popular contra a entrega de colonias foi muito grande. A idéa causou a mesma sensação que a hypothese da cessão dos territorios suddetos ao Reich, a primeira vez que foi aventada pelo Times.

E' certo que as declarações do Ministro Bonnet têm sido as mais categoricas possiveis. Mas não o foram tanto as de Deladier. E ha sempre a possibilidade de uma remodelação ministerial...

O gabinete francez mostrou o maior optimismo em relação á Allemanha, depois do Tratado de Munich, e da visita de Ribbentrop. Mas em Berlim já se falla até na denuncia do Tratado que foi a capitulação franco-britannica.

Chamberlain não deve merecer a menor confiança no caso. Por melhores que sejam suas intenções, quem sabe se uma visita á Italia não será capaz de transformal-o de agua em vinho, — vinho azedo para os francezes? Se um vôo á Allemanha teve esse poder, porque esperar menos na Italia?

Não será de admirar que a França amanhã fique entre a cruz e a caldeirinha, se seus amigos cumprirem tão bem seus compromissos quanto ella cumpriu os que tinha com a Tcheco-Slovaquia.

65.781 horas no 5.º anno de adoração perpetua ao Santissimo Sacramento em S. Paulo

Em Outubro ultimo completou o seu 5.º anniversario a Obra da Adoração Perpetua, nesta Capital.

Temos em mãos o Relatorio do 5.º anno de existencia dessa Obra que constitue a maior demonstração de fé e de piedade eucharistica da população de S. Paulo.

A secretaria da Adoração Perpetua, Exma. Sra. D. Auguste Ribeiro Dantas, antes de se referir no seu relatorio aos dados numericos que comprovam um progresso sensivel da Obra, começa por fazer considerações a respeito dos estudos e dos planos elaborados para a installação do throno de Jesus Eucharistico em um templo mais amplo e magestoso.

A acanhada Igreja da Boa Morte tornara-se bastante exigua, desde ha muito, para continuar a ser a séde da adoração. As acommodações aos adoradores nocturnos eram de uma precariedade enorme, o que dificultava a adoração.

Pensou-se, portanto, na transladação da Adoração Perpetua para outra igreja.

As difficuldades, porém, foram grandes: comtudo quiz a Divina Providencia que num dos ultimos actos de seu fecundo archiepiscopado, D. Duarte Leopoldo solucionasse o problema, cedendo **in perpetuum** a Igreja de Santa Ephigenia para throno perpetuo de Jesus-Hostia.

Do relatorio consta, a seguir, a nova organisação da communidade. Encontra-se á testa da Adoração Perpetua em São Paulo o Revmo. Pe. Paschoal Berardo, que com os Revmos. Pes. Lourenço Sciamana, Pedro Nermissen, Joaquim Brito, Angelo Scafati e Plinio Mason e irmãos Domingos, Isidoro, Paulo Severiano e Eugenio, constituem a communidade de São Paulo.

A Adoração Nocturna apresenta um total de 12.968 horas, assim distribuidas: 400 horas feitas pelo Clero, 8.865 pelos Congregados Marianos, 1.417 pelos vicentinos, 865 por outros associados e 1.421 por avulsos.

A Adoração Diurna, apresenta um total de 52.813 horas, que com as da Adoração Nocturna perfazem 65.781, 478 horas apenas menos que o anno passado, differença que era de se esperar maior, dadas as difficuldades surgidas com as mudanças, etc.

A media de comparecimento por noite foi de 35.5 e a do dia de 144.7, contribuindo os Congregados para a Adoração Nocturna com 68% e apresentando na media de 24|3 por noite.

O relatorio termina lembrando a personalidade do Arcebispo extincto e que desde a transladação de Jesus Sacramento da Boa Morte para Santa Ephigenia ia fazer, diariamente, sua hora de guarda.

Na vespera de sua morte, elle ainda estivera em adoração das 4 ás 5 da tarde.

No dia seguinte seu corpo sem vida vinha repousar no centro da nave da mesma igreja com que elle brindara Jesus no seu Divino Sacramento da Eucharistia.

Ao registrarmos o relatorio em questão, não podemos deixar de nos congratularmos com aquelles que se acham á frente da Adoração Nocturna em São Paulo, particularmente o novo Vigario da Parochia de Santa Ephigenia, actual séde da mesma, o Revmo. Pe. Paschoal Berardo, cujo zelo sacerdotal tem sido o instrumento da Providencia para fazer crescer nas almas o amor a Jesus Sacramentado. Entre os leigos que a essa obra se teem consagrado, seria injustiça deixar de citar o nome da Exma. Sra. D. Augusta Dantas, que não tem medido esforços para o desenvolvimento da piedade eucharistica na Archidiocese de São Paulo.

Pio XI condemna severamente o governo fascista

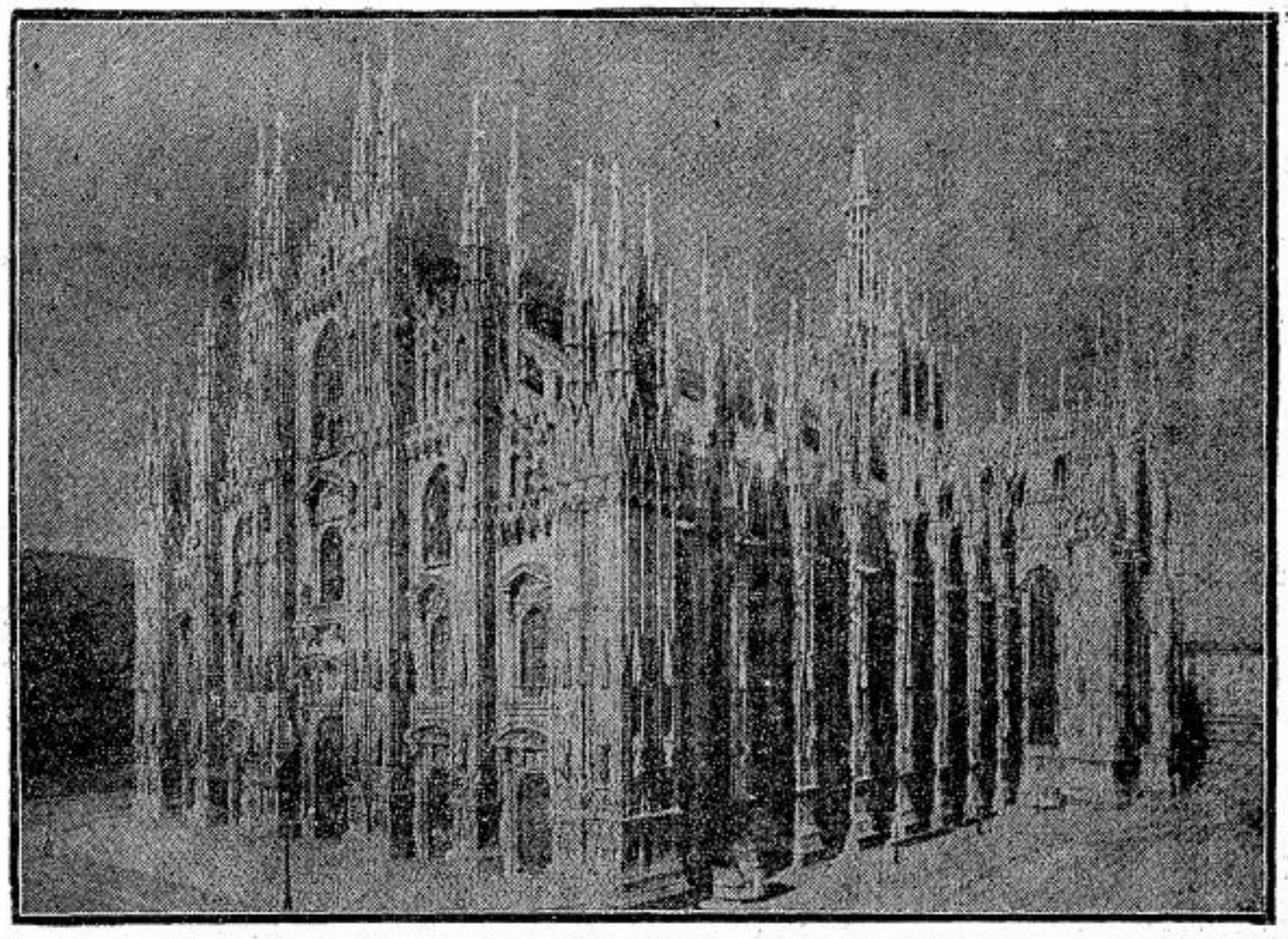

O "DUOMO" da grandiosa e historica Cathedral de Milão, é uma das maravilhas da architectura italiana. Nella se encontra o throno archiepiscopal do Cardeal Schuster.

Esse Prelado, de remota origem allemã, é conhecido em toda a Europa pela sua eminente piedade e profunda erudição. Nos circulos fascistas, gozava de grande popularidade, graças ás reiteradas ao facto de ser tido como aquelle, dentre os membros do Sacro Collegio, que' mais sympathia tem manifestado ao fascismo.

Impressionado com os erros do nazismo, S. E. baixou, ha pouco, uma Carta Pastoral contraria á doutrina racista do Sr. Rosemberg.

Tanto bastou para que os fascistas o desacatassem de forma tal, que o Santo Padre se viu obrigado a protestar em sua allocução de Natal.

O que significa isto, a solidariedade dos atacantes fascistas, aos erros nazistas?

Por occasião da solemnidade em que os membros do Sacro Collegio apresentaram seus votos de feliz Natal a Sua Santidade o Papa Pio XI, teve este occasião de fazer um discurso para o qual devem estar voltadas as vistas de todos os catholicos.

Segundo a versão publicada pela imprensa diaria — ainda não recebemos a versão authentica e official do "Osservatore Romano" — Sua Santidade começou por deplorar as circunstancias em que se celebraria o decimo anniversario do Tratado de Latrão, que consagrou a reconciliação entre o Papado e a Italia Unificada.

"Devemos infelizmente dizer, accentuou o Papa, que, da maneira como se annuncia esse anniversario, não nos pode elle trazer a alegria tranquilla que tanto desejamos, mas preoccupações verdadeiramente graves e amargas tristezas. São verdadeiramente amargas essas tristezas, porque são causadas pelos vexames impostos á Acção Catholica que, como sabeis, é a pupilla de nossos olhos. Diversas sedes da Acção Catholica foram violadas para se procederem a investigações em seus archivos, como se a Acção Catholica fosse realmente culpada de fazer politica, ella que se entrega unicamente a fazer bons christãos, nos paizes catholicos como a Italia.

Em seguida o Santo Padre denunciou diversas aggressões feitas por elementos fascistas á Acção Catholica. E' verdade, diz o Papa, que se trata de elementos de importancia secundaria no Partido. Mas essas aggressões não se manifestariam, accrescenta Pio XI, se "gestos ocultos, de permissão e de encorajamento não viessem do alto, porque esses vexames não cessam, mas antes se repetem em differentes pontos, de um extremo a outro da peninsula. Assim é que hontem esses vexames eram assignalados em Veneza, em Turim, e em Bergamo; e hoje em Milão, na pessoa de seu Cardeal-Arcebispo, accusado de pregar certas doutrinas que tem, no entanto, plena approvação da Santa Sé".

Pio XI aborda, em seguida, a questão das leis raciaes, que, segundo elle affirma, constituem "offensa contra nossa concordata, e isto precisamente a respeito do santo casamento — e isto para os catholicos é tudo — o que causou ao coração envelhecido do Pae da Christandade amargas tristezas, e graves preoccupações." E o Santo Padre accrescenta: "taes factos attingiram nosso coração dolorosamente."

Depois, o Papa prosegue: "Meditando sobre a recente apotheose preparada em Roma á cruz inimiga da Cruz de Christo, sobre este golpe desferido contra a Concordata e sobre todas as coisas de que falamos, não nos pareceria excessivo esperar pelo menos o respeito aos nossos cabellos brancos. Quiz-se, ao contrario, agir brutalmente". Evocando, então, um episodio da vida de Leão XIII, tambem brutalmente ultrajado, o Papa diz que se apieda de seus offensores, com coração verdadeiramente misericordioso.

E o Papa termina offerecendo sua vida a Deus, pela paz religiosa no Mundo e especialmente na Italia: "Offerecendo nossa vida pela paz e pela prosperidade dos povos, offerecemo-la para que a paz interna permaneça intacta, a paz das almas e das consciencias, a paz florescente desta Italia que, entre todos os povos, é de Nós tão querida"..

Com vistas aos catholicos bascos

Em uma chronica intitulada "As Allianças de Moscow", o "Osservatore Romano" affirma o insuccesso da politica baseada na amizade sovietica.

— "A' incompatibilidade doutrinaria com o communismo, escreve o orgão do Vaticano, se ajunta a inopportunidade e inutilidade do apoio communista.

A alliança sovietica não é sómente inutil, mas é positivamente prejudicial, porque ella atira sobre aquelles que crêm poder contar com o seu apoio, a hostilidade das forças anti-communistas. O alliado tende a se tornar cumplice, embora a alliança não especifique a cumplicidade.

E' necessario commar a essa inutilidade, a do pequeno poder militar da U. R. S. S.. A recente crise européa evidenciou que o poderio militar russo não é aquelle que nos mostra Moscow.

A contribuição de Moscow á paz européa não deve ser attribuida á moderação da sua diplomacia, mas á insufficiencia de seus meios de guerra".

O "Osservatore Romano" conclue que a incerteza sobre a situação militar da U. R. S. S. contribue efficazmente para tornar mais precarias ainda, as amizades internacionaes.

E' facil prever-se uma revisão geral dos accordos internacionaes que tornaram possivel á Russia, lançar as primeiras raizes do communismo na Europa.

PRH 9
Radio Bandeirante

Das 10 ás 14
das 16 ás 24

Optimos programmas a cargo dos melhores artistas.

PRH-9
RADIO BANDEIRANTE
(Syntonisez 840 Kilocycles)

Dr. Durval Prado
Oculista
R. Sen. P. Egydio, 15 - S. 513|14 — 14 a 17 horas
Telephone 2-7313

Emporio, Padaria e Confeitaria Paraná
Generos alimenticios, pães e biscoutos de todas as qualidades - Aprompta-se encommendas para casamentos, baptisados, "soirées", etc.
AVENIDA BRIGADEIRO LUIZ ANTONIO N.º 1197
PHONE: 7-0553

MOVEIS... FINOS
MOVEIS... BONS
MOVEIS... BONITOS
MOVEIS... BARATOS
CASAS DOIS IRMÃOS
R. DAS PALMEIRAS, 8 R. DA CONSOLAÇÃO, 138
SÃO PAULO

PHARMACIA E DROGARIA
SANTA CECILIA
SORTIMENTO COMPLETO DE ESPECIALIDADES PHARMACEUTICAS
Drogas, ampolas, artigos de borracha, perfumarias finas, farinhas para lactantes, etc.
MANIPULAÇÃO ESMERADA
ENTREGA RAPIDA A DOMICILIO
Rua das Palmeiras, 12 — Phone: 5-2667

LEGIONARIO

Christus heri et hodie ipse et in saecula (Hebr. XIII-8)

Anno XII | PLINIO CORRÊA DE OLIVEIRA Director: | São Paulo, 8 de Janeiro de 1939 | Director-Gerente: FRANCISCO MONTEIRO MACHADO | Num. 330

— CAIXA POSTAL 2393 — CAPITAL

7 dias em revista

No discurso que pronunciou na 4a. feira p.p., o sr. Franklin Roosevelt, Presidente dos Estados Unidos, affirmou que a Religião, a democracia e a bôa fé internacional são principios intimamente ligados entre si, e indispensaveis para a manutenção da civilisação contemporanea.

Quanto á Religião, a affirmação tem o sabor liberal e protestante que seria de se esperar. E' certo que as religiões pagãs, comquanto falsas, constituiram o centro de gravidade e o fundamento das civilisações anteriores a Nosso Senhor Jesus Christo, o que é immensamente melhor que taes povos tenham tido religiões falsas, do que nenhuma religião. E' certo tambem que as seitas hereticas ou scismaticas que se presumem christãs, pelo proprio facto de terem em sua doutrina algumas parcellas da Verdade christã catholica, produzem beneficios aos respectivos fieis. A Inglaterra, a Suecia, Dinamarca, Noruega, etc., puderam prosperar ao menos materialmente, dentro da heresia. No atheismo, nem sequer este progresso material teria sido possivel.

Para a sociedade contemporanea, entretanto, não basta uma religião qualquer, ou a pluralidade de religiões na qual o liberalismo tanto se compraz. Ou o mundo contemporaneo reingressa inteiramente na Verdade plena, que só na Igreja se encontra, ou não haverá meio de evitar as immensas catastrophes de que está ameaçado.

Como protestante que é, não poderia o sr. Roosevelt ver claramente a procedencia do que acima ficou dito. Mas é conveniente resguardar o espirito dos leitores contra a mentalidade liberal implicitamente contida em seu discurso.

*

Tambem quanto á democracia, temos nossas reservas a fazer. Somos clara, positiva e ardorosamente anti-totalitarios. Nem por isto, haveremos de affirmar que a democracia é uma condição essencial para a sobrevivencia da sociedade contem-

(Conclúe na 2.ª pag.)

Onde rejuvenesce a velha Europa

A magnifica organização da Acção Catholica na Belgica -- Visão de conjuncto

Einar Alberto KOK
(Especial para o LEGIONARIO)

Explanar em um simples artigo a possante organização da Acção Catholica belga é humanamente impossivel. Ella offerece aspectos tão interessantes e complexos que um resumo sacrificaria detalhes de real interesse. Preferimos por isso desdobrar em uma serie de chronicas, independentes umas de outras, as observações colhidas nas visitas que fizemos.

Os paizes europeus offerecem frequentes surpresas para nós, do Novo Mundo. Acostumados que estamos a viajar horas e horas, sem difficuldades de fronteira e sem ser necessario empregar-se uma lingua differente da nossa, não podemos deixar de extranhar as frequentes mudanças que se processam no decurso de uma pequena excursão pela Europa. Entretanto, os que mais nos despertam a curiosidade são os pequenos paizes com dois ou mais idiomas officiaes e constituido por povos de raça e cultura diversa — tal é o caso da Suissa, da Belgica, da Tchecoslovaquia.

A Belgica, paiz de 30.000 kilometros quadrados, é dividida em duas regiões completamente distinctas — o Flandres e a Wallonia. A primeira, de raça saxonica e de influencia cultural e artistica hollandeza, fala o flamengo (dialeto do hollandez). A segunda, latina e sob a esphera cultural franceza, emprega óra o francez, óra o seu dialecto wallon. Isso sem contarmos os territorios da fronteira leste, co Eupen e Malmedy, onde se fala o allemão...

Sem duvida, o francez é comprehendido por uma grande parte da população. Si a capital belga é bilingue, o mesmo não acontece com as cidades da provincia, onde predomina em todas as inscripções o idioma da região em que se acha.

O problema linguistico é, aliás, um dos mais discutidos na politica belga. O paiz, que até pouco tempo atraz vivera sob o regimen bilingue, adoptar o systema regional — unilingue medida essa reinvindicada pelos flamengos.

A questão flamenga é ainda hoje objecto de innumeras discussões e polemicas pela imprensa. Ella pode ser caracterizada como um movimento contrá o menosprezo da cultura flamenga pela burguezia. De facto a maioria da classe media no Flandres tem a educação franceza, em opposição á classe operaria e agricola de lingua flamenga.

A questão não poderia deixar de excitar os animos e foi o que de facto se deu. Na politica flamenga surgiram correntes mais extremadas, pleiteando medidas taes como o federalismo e mesmo, o separatismo. Se a primeira é consirerada admissivel, pelo contrario o separatismo belga é considerado acto criminiso e irresponsavel de uma minoria exaltada.

Em face da questão flamenga, a A. C. é considerada como um dos mais fortes vinculos da união e harmonia nacional. Os frequentes intercambios entre a juventude catholica flamenga e wallona permittem uma melhor colaboração mutua. Em Congressos da Acção Catholica, conferencistas de ambas as regiões expõem sinceramente os seus motivos e suas reinvidicações, que em seguida são estudadas e discutidas. Do bom entendimento entre ambas as partes surgem as conclusões, sempre orientadas pela consideração dos interesses superiores da Igreja e da Patria.

A divisão da Belgica em regiões de linguas tão distinctas acarreta, como é de se supor, uma duplicidade de trabalhos.

(Conclue na 5.ª pag.)

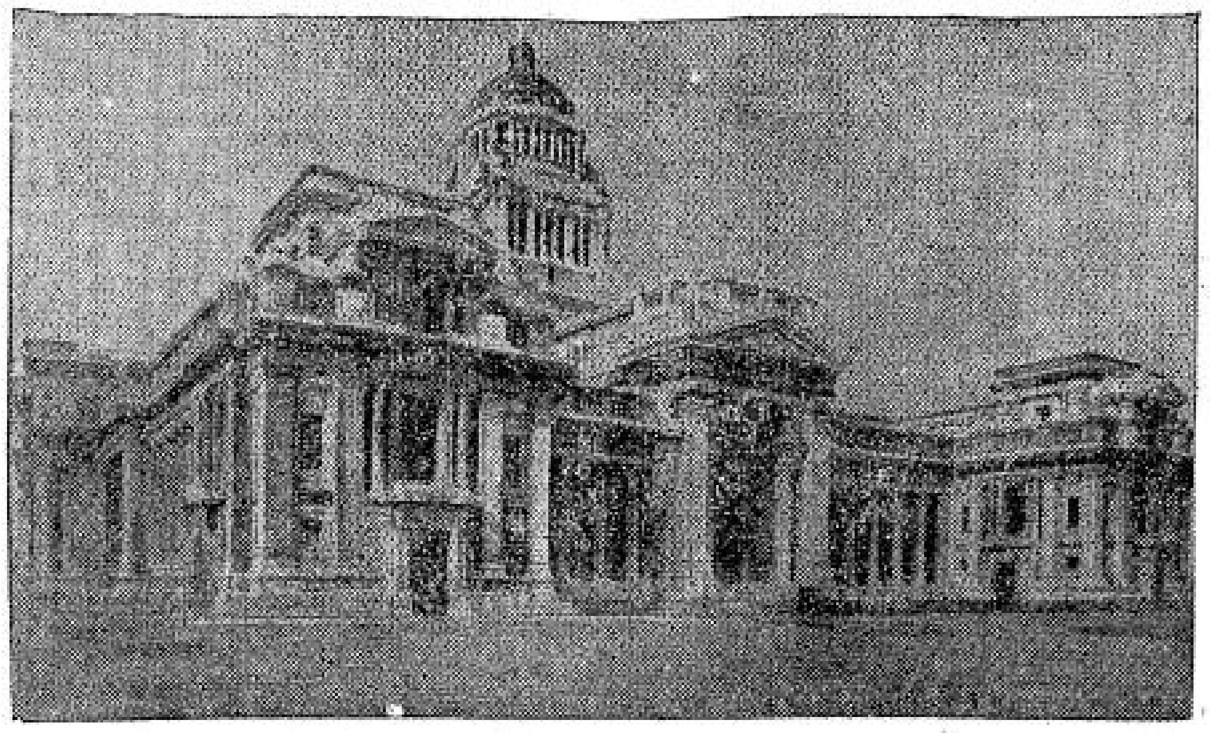

O bello e magestoso edificio do Palacio de Justiça de Bruxellas recentemente incendiado

Do que a Conferencia de Lima não cogitou!

A Frente Popular do Chile, "filho da Frente Popular Hespanhola"

A 5 de Novembro ultimo, o orgão official do Komintern — "A Correspondencia Internacional" — publicou um artigo contendo declarações das mais explicitas e das mais graves para toda a America Latina.

Abaixo vão alguns trechos do citado artigo:

"A primeira grande victoria da Frente Popular na America do Sul. — O candidato da Frente Popular eleito presidente da Republica do Chile". Encabeçada por esse titulo e subtitulo, dos quaes convem a significativa — **A primeira**, começa assim o artigo a que nos referimos: "As eleições presidenciaes do Chile — a 25 de outubro — assignalaram uma brilhante victoria da Frente Popular...: o candidato unico da Frente Popular, sr. Aguirre Cerda, radical, obteve 220.892 votos; o sr. Rosse, candidato das direitas, 213.000".

FILHA DA F. P. HESPANHOLA

Depois de delicadamente dizer que o Chile é "um paiz tão atrazado e de caracter semi-colonial", a folha communista continua: "A Frente Popular do Chile é filha da Frente Popular Hespanhola si bem que adaptada ás condições particulares do Paiz. **Tambem** ella deve sua origem á iniciativa do Partido Communista Chileno, que, nessa época não era legal. E a brilhante victoria eleitoral não se teria logrado si o Partido Communista chileno não tivesse aplainado certas rivalidades no seio da Frente Popular". Note-se o **tambem** e a confissão da manobra do Communismo na Hespanha e no Chile... O jornal continua descrevendo as rivalidades a que alludiu e prosegue: "Finalmente chegou-se a um accordo para acceitar a proposição do Partido Communista de nomear presidente da Frente Popular ao socialista Grove e candidato á presidencia ao radical Aguirre Cerda".

O PLANO DE DIMITROFF

Quer dizer que se prepara para o Chile a mesma manobra que levou a Hespanha á tragedia que presenciamos. O cynico plano de Dimitroff, para a Hespanha: primeiro, uma alliança hypocrita com os partidos da esquerda; depois, uma situação de anarchia social, prologo sangrento da guerra civil, para amadurecer a oportunidade de fazer estalar o conflicto. E tudo isso sob a direcção effectiva do Partido Communista, que no momento asado, passando por cima de seus alliados politicos, procederia á implantação da dictadura do proletariado.

"A Correspondencia Internacional" accrescenta alguns dados sobre a composição da Frente Popular, sobre a sua estréa nas eleições municipaes de abril ultimo, e os seguintes informes interessantes: "No Chile o posto de Presidente é de uma importancia decisiva, e seus poderes correspondem aproximadamente aos do Presidente dos Estados Unidos. No Chile o Presidente tem direito de veto e está autorisado a designar o governo".

A conclusão do artigo é um verdadeiro repto e uma ameaça á America Latina: "Chile é o **primeiro** (o grypho é nosso) paiz da America do Sul que tem um governo da Frente Popular. E' indubitavel que isto não deixará de influir na Argentina progressista e no outro grande paiz vizinho do Chile, o Perú".

Não devemos esquecer que acham-se no paiz do pacifico o sr. Indalecio Prieto, enviado especial da Hespanha Vermelha, e o sr. Osorio Galhardo... Resta saber quaes são os "enviados especiaes da U. R. S. S.... Dimitroff, ou outro "technico"?

"Abençôo o LEGIONARIO ex toto corde"

Affirma o Exmo. Rvdmo. Sr. Arcebispo Metropolitano de Curityba

Em nosso ultimo numero, noticiamos que recebemos, de S. Excia. Revma. o sr. D. Attico Eusebio da Rocha, Arcebispo Metropolitano de Curityba, uma honrosa missiva em que aquelle Prelado formplava seus votos de feliz Natal para esta folha.

Transcrevemos, hoje, um topico da carta que aquelle eminente Arcebispo nos enviou:

"Tenho recebido regularmente o valente "Legionario", o qual leio com cuidado. A sua orientação, sem laivos de lisonja, merece os mais francos applausos e os louvores mais calorosos. Bem se percebe em suas fortalecidas columnas, não só a fé esclarecida e intrepida de seu preclaro Director, mas tambem o seu grande amor á nossa Santa Igreja.

"Como negar, pois, minha pobre benção de Arcebispo ao valoroso periodico e a todos que nelle se dedicam ás abençoadas luctas pelo bem da Igreja, da sociedade e da Patria? Sim, eu a envio ex toto corde".

Como se vê, é mais um testemunho de benevolencia paternal que esta folha logra receber de membros do Episcopado Nacional. Este testemunho particularmente nos honra em se tratando de um Prelado eminente, que por ter sido Bispo de uma das Dioceses do nosso Estado conhece exactamente as condições dentro das quaes o "Legionario" exerce seu apostolado, e que, certamente, em sua grande Archidiocese, está em condições, ainda hoje, de verificar de facto, e comprovar com sua autoridade, a opportunidade de nossa orientação.

O BEIJO DE JUDAS

O "Osservatore Romano" confirma uma apreciação do "LEGIONARIO"

ROMA 15 (Havas) — O orgão do Vaticano o "Osservatore Romano" publica em seu numero de hoje um editorial no qual commenta com amarga ironia a constituição em Barcelona de um Commissariado Geral de Culto. Cumpre notar que o decreto do governo de Barcelona relativo a esta decisão diz que já era tempo de pensar na liberdade de culto" e adianta: "Esta palavra "já" é uma revelação. Não porque nos offereça algo de novo a respeito da falta de liberdade que caracterisa a retracção até esse dia, sinão porque constitute uma preciosa revelação feita pelas proprias pessoas que ha um anno não cessam de proclamar que a liberdade de culto era completa na Hespanha Vermelha, embora em Barcelona não se officiasse mais do que uma Missa em uma capella aberta exclusivamente para os bascos.

Comprovando que o extrangeiro vê nesta decisão do governo de Barcelona uma manobra de propaganda, dado que se fez correr o boato de que se havia entabolado negociações com a Santa Sé, para estabelecer um "modus vivendi", o diario conclue: "Para os catholicos, para os ecclesiasticos e para a Igreja não houve até agora mais que um só, porem terrivel "modus vivendi": a prisão, assassinios, depredações, fuzilamentos, profanações, esse o "modus vivendi" real para os catholicos, que os vermelhos pretendem disfarçar aos olhos ingenuos daquelles que não querem crêr na realidade da Hespanha vermelha.

Contra o Nazismo e o Communismo

Importantes declarações do Exmo. Revdmo. Snr. Arcebispo de Porto Alegre

Por occasião do "Te-Deum", na entrada do Anno Novo, S. Excia. Revma. D. João Becker, no sermão que então pronunciou, declarou: "Antes que o governo da Republica iniciasse esse movimento de nacionalisação, eu já vinha empregando grandes esforços afim de alcançar o mesmo objectivo, de accordo com a psychologia do povo e com as normas pedagogicas". Proseguindo, disse o arcebispo d. João Becker que o Brasil não póde esperar felicidade do martello e da foice de Stalin, porque symbolisam a destruição, o despotismo e a tyrannia, nem a cruz gramada ou swastica do néo-germanismo jamais deverá guiar o Brasil, por ser um symbolo de perseguição religiosa e o fructo de um imperialismo desenfreado". Por isso — conclue o arcebispo de Porto Alegre — a Nação Brasileira repelle o dominio moscovita e condemna os erros e as heresias do nacional-socialismo, com todas as suas consequencias.

Cumprimentos Recebidos pelo «LEGIONARIO»

Entre os cumprimentos recebidos pelo "Legionario", pela entrada do anno novo, temos a registrar honroso telegramma de S. Excia. Revdma. o Sr. D. Aloysio Masella, Nuncio Apostolico.

Tambem os Revdmos. Padre Ernesto de Paula, Auxiliar do Revdmo. Vigario Capitular e Padre Renaud, Provincial da Companhia de Jesus, nos distinguiram com suas felicitações.

OS OPERARIOS CATHOLICOS FRANCEZES

Não adheriram á gréve geral

O "Osservatore Romano", constatando que a Confederação dos trabalhadores christãos francezes não havia obedecido a ordem de gréve geral, resalta a importancia do papel reservado aos catholicos no domino social. O jornal do Vaticano assignala que quando tomada esta decisão, os trabalhadores christãos não renunciaram por isso a seus direitos.

"Mas, diz elle, quando a luva lançada ao sr. Daladier era "o ultimo sangue" e que a collectividade e a nação, a patria e a ordem, não eram as testemunhas, mas as victimas designadas, quando a gréve geral constituia, na competição economica, o appello, o recurso á força, e significava a guerra, a guerra civil que como toda a guerra, consagra o triumpho da violencia, mesmo se nella sacrificou-se a razão e a justiça, quando o bem commum estava em jogo, não só materialmente mas tambem espiritualmente, os trabalhadores catholicos livremente pronunciaram-se pelos ensinamentos da doutrina da Igreja". Mais adiante prosegue o jornal:—

"Os catholicos francezes, da mesma maneira que os outros de todos os paizes, como todos aquelles que obedecem a Igreja, não são alliados nem dos socialistas nem dos communistas. A sociologia catholica não é o manual da mão fechada, o manual que se ousou pretender ser o que os cardeaes e bispos eram autores".

O jornal prosegue affirmando que os catholicos aos quaes se quer confundir com "a revolução anti-religiosa" constituiu, pelo contrario, uma fortaleza inabalavel contra esta revolução.

LEGIONARIO

SEMANARIO CATHOLICO COM APPROVAÇÃO ECCLESIASTICA

Direcção:
Rua Quintino Bocáyuva, 54
Sala 323 — Phone 2-7276
Redacção e administração:
Rua Immaculada Conceição, 59
Telephone 5-1536
Caixa Postal, 2849

Assignaturas:

Anno	15$000
" exterior	25$000
Semestre	8$000
" exterior	13$000
Numero avulso	$200

Rogamos aos nossos assignantes communicarem a mudança de seus endereços para a Caixa Postal 2849.

Annuncios
Peçam tabella, sem compromisso

Não publicamos collaboração de pessôas extranhas ao nosso quadro de redactores.

O LEGIONARIO tem o maximo prazer em receber visitas ás installações de sua redacção e officina, mas pede que não sejam as mesmas feitas nas 2as., 3as. e 4as. feiras, por exigencias do serviço.

COMMENTANDO...

A VERDADE E A CARIDADE

S. Excia. Revma. o sr. Arcebispo de Cuyabá, recentemente de volta ao Brasil da viagem que realizou á Europa como representante do Governo Brasileiro ao Congresso Internacional de Educação, e em que teve opportunidade de avistar-se com S. S. o Papa, trouxe para os jornalistas catholicos do Brasil a benção e a palavra de ordem de Pio XI. Esta palavra é a seguinte:

"Queremos dar-lhe um pensamento de Sto. Agostinho — **Dilatentur spatia caritatis**" — Dilatem-se os dominios da caridade, diz a todos o santo doutor. Aos jornalistas, porem, diremos assim: "**Dilatentur spatia veritatis**" — dilate-se o campo da verdade".

Certamente, a primeira obrigação da imprensa é a de vehicular a verdade. O jornal que, conscientemente, divulga falsidades, commette um roubo contra o leitor. Entretanto, a verdade, a que se referiu o Santo Padre, é ainda mais alguma coisa: consiste, muito especialmente, em julgar os acontecimentos com lealdade, dando o verdadeiro nome ás coisas, de modo a bem orientar o leitor.

Neste sentido, é bom que se note a modificação intencional que fez Sua Santidade nas palavras de Sto. Agostinho, substituindo a palavra Caridade por Verdade. Evidentemente, isto não quer dizer que o jornalista não deve ser caridoso. A caridade é o centro da vida christã e, sem ella, como disse S. Paulo, as mais bellas palavras são como o sôar de um sino. Infelizmente, porem, a caridade não está sendo bem comprehendida por certas pessôas que a confundem com uma certa tolerancia amavel, ou com outros sentimentos mais ou menos adocicados. E' a mentalidade das "mentiras piedosas", das transigencias, das acommodações, da confusão emfim. Ora, a linguagem do verdadeiro catholico deve ser "não não, sim sim, porque o resto vem do demonio". Um dos principaes deveres de caridade é o de manter a mais nitida separação de campos, porque é na confusão que as almas se perdem. Esta separação tem, algumas vezes, algo de cirurgico e violento; nem por isso deve ser protelada. E' preciso não esquecer, emfim, que castigar aos que erram é uma das obras de misericordia.

Lêr e propagar o
LEGIONARIO
E' DEVER DE TODOS OS CATHOLICOS

NÃO commentamos ainda no LEGIONARIO, as palavras do Papa contra os erros de que é culpado o fascismo. Estas palavras, entretanto, foram de tal theor que um jornalista catholico não poderia deixar de lhes dedicar sua melhor attenção, sem faltar a um elementar dever. Procuraremos, pois, em nosso numero de hoje, dizer alguma coisa a este respeito.

A primeira observação que as palavras do Summo Pontifice suggerem é de que seu tom foi peremptorio, e não admittiu duvidas, nem interpretações capciosas. Sua Santidade, para tornar claro seu pensamento, não poupou adjectivos. Para manifestar sua aprehensão, fez questão de dizer que as preoccupações que a situação italiana lhe causa são "graves" e lhe trazem amargas tristezas". Em outro topico, para definir as medidas coercitivas de que a Acção Catholica tem sido objecto, o Santo Padre as chama de "vexatorias". E, depois de declarar que seu coração foi "dolorosamente attingido", teve elle esta phrase digna de nota: foram "desrespeitados os cabellos brancos do Papa" e a conducta do governo italiano para com elle foi "brutal".

Com isto, para um espirito catholico — já não digo para um catholico de primeira agua, mas para um catholico qualquer, dos mais mediocres e até dos mais imperfeitos — está definitivamente condemnada a politica que o governo fascista tem seguido para com a Santa Sé.

Quando o Vigario de Christo é "brutalmente" attingido, quando até seus "cabellos brancos de Pae" são ultrajados, quando seu coração se enche de "amargas tristezas" causadas pelos erros do filho, ou já não se ama o velho Pae offendido, ou se rompe com o offensor desvairado. Não ha outro caminho.

A este proposito, cumpre notar que as palavras do Papa definem nitidamente uma situação aguda. Não se trata de males toleraveis, de desattenções simplesmente negligentes, de injustiças supportaveis. No dizer do Papa, a situação se tornou intoleravel, as offensas são brutaes e intencionaes, e as injustiças feriram pontos taes — como o casamento — que attingiram na sua substancia a paz religiosa na Italia.

*

Abstracção feita dos factores sobrenaturaes, quaes as circunstancias concretas dentro das quaes o Papa falou?

As mais desfavoraveis que se possam imaginar. O adversario, o Papa o qualificou de "brutal". Ora acontece que este adversario brutal é, no momento, omnipotente. Toda a immensa engrenagem de um Estado que se tornou absorvente e totalitario, está em suas mãos. A qualquer momento, este adversario "brutal" poderá investir sobre o Vaticano. E, com isto, não é só a situação religiosa da Italia, mas a do mundo inteiro, que soffrerá um estremecimento profundo, pelos inconvenientes decorrentes de uma perturbação da maior gravidade, introduzida pela violencia, no proprio governo da Igreja universal. Effectivamente, pode-se imaginar que inconvenientes acarretaria para o mundo inteiro uma eventual occupação do Vaticano por milicias hostis? Claro está que a força bruta nunca conseguiria forçar o Papa a falsear o magisterio de São Pedro. Mas a paralysação, por tempo indeterminado, de toda a engrenagem de governo espiritual da Santa Sé traria, evidentemente, incalculaveis prejuizos para a Christandade inteira.

Plinio CORRÊA DE OLIVEIRA

Ainda o Fascismo

Falando com tal desassombro, o Papa, evidentemente, se expoz a isto. Se não immediatamente, ao menos em um futuro que não seria talvez tão absolutamente remoto como alguns se comprazem em prever.

No emtanto, arrostando todos estes immensos inconvenientes, o Papa falou. Falou para que? Para remediar um mal maior. Que mal? A situação actualmente existente na Italia, com os perigos futuros que ella encerra em seu bojo. Neste ponto, portanto, reside um mal maior do que no de todas as eventualidades funestas que acima lembramos...

*

Entrevejo, nos labios irritados de alguns leitores, um sorriso sceptico e cheio de ironia. O povo italiano é catholico, dir-se-á, e este povo catholico nunca daria sua adhesão a uma situação tão intoleravel creada por Mussolini. Este, se não em virtude de suas convicções intimas, ao menos em attenção a seus mais essenciaes interesses, se absteria de taes violencias.

Sim? E o povo hespanhol, seria elle porventura menos catholico do que o italiano? Entretanto, o que é que lá ocorre presentemente? E a unanimidade catholica da Italia de hoje, será ella porventura mais densa do que a da Italia de 1870? Entretanto, o que aconteceu ao Papado em 1870? E o Brasil? Tambem não é elle muito catholico? Entretanto, não são os proprios fascistas aqui residentes os primeiros a reconhecer que escapamos de graves perigos por occasião do motim communista de Novembro de 35?

Dirá alguem que isto se dá com o communismo, ao qual o fascismo não póde ser comparado. E' um argumento confusionista. Entretanto, refuta-se facilmente este erro. Concedamos, para argumentar, que o fascismo seja immensamente melhor do que o liberalismo e o communismo. Se a Italia em 1870, a Hespanha e o Brasil não se oppuzeram ao mal infinitamente maior, que seria o communismo ou o liberalismo, como esperar que sua opposição fosse decisiva contra um mal menor, como o fascismo? Quem não se move para evitar um mal igual a 100, mover-se-á porventura para evitar um mal igual a 10?

*

A situação, pois, é muito séria. Achar o contrario seria chamar o Santo Padre de leviano. Séria porque? Porque o sr. Mussolini quer que ella assim o seja. Do contrario, se tivermos que admittir que alguem, fóra da Italia ou dentro della, force o sr. Mussolini a agir assim, chegariamos á conclusão de que este não é o grande homem que a propaganda fascista nos aponta, mas um simples boneco de palha.

Mas se o sr. Mussolini quer agir assim, como se explica um outro facto curioso? Disseram os jornaes que o Chefe do Governo Italiano passou com sua familia o Natal em absoluta intimidade, tendo ordenado a erecção de um presepe, para substituir a arvore de Natal "nordica e pagã".

Bella scena! Emquanto as ordens do sr. Mussolini feriam brutalmente o Papa, se preparava, tambem por sua ordem, um enternecedor presepe de Natal! Sorrir ao Menino Jesus, emquanto se esbofeteia o Papa! Como se chama isto? Coherencia? Lealdade? Ou mera manobra "pour epater les bourgeois"?

Muito mais nordica e muito mais pagã do que a arvore de Natal que o sr. Mussolini proscreve, é sua politica racista. Porque a adopta elle então?

*

Dirão alguns que todos os fascistas abandonarão o sr. Mussolini em caso de conflicto deste com a Igreja. Muitos, sim. Todos, não. A prova disto é fornecida por muitos leitores que, emquanto lerem este artigo, se encherão de furor contra nós.

Seu furor não se dirigirá contra o sr. Mussolini, que offendeu brutalmente o Papa, mas contra nós, accusados de offender brutalmente (!.....) o sr. Mussolini. E ainda haverá gente assim, que tenha a coragem de dizer que é catholica?

CATHOLICOS
Comprem EXCLUSIVAMENTE suas Joias e seus Presentes na conhecida
JOALHARIA
CASA CASTRO
OFFICINAS PROPRIAS
RUA 15 DE NOVEMBRO N.º 26 (Esquina da Rua Anchieta)
Unicos concessionarios dos AFAMADOS relogios "ELECTRA"

O Natal dos Funcionarios Publicos

Desejando commemorar a passagem do Natal, os Funccionarios Publicos Catholicos fizeram realizar no dia 27 p. p., no Theatro Municipal, um Festival Artistico dedicado ao funccionalismo em geral.

Dado o carinho com que fôra organizada essa festa e tendo em conta os numeros que constavam do programma e os nomes ao cuidado de quem fôra confiada a sua execução, previa-se que o festival promovido pelos Funccionarios Catholicos alcançasse um grande exito.

Foi o que aconteceu.

Antes mesmo de se abrirem as portas do nosso principal Theatro, grande já era o numero de pessoas que se postava nas escadarias do Municipal, aguardando o momento da abertura, afim de conseguir os melhores lugares. E mui previdentemente agiram as pessoas que assim procederam, pois bem antes de se iniciar o festival, estava o Theatro completamente lotado.

A' entrada, a todas as pessoas foi offerecido um exemplar do boletim dos funccionarios catholicos — PAX — cuja edição deste mez foi inteiramente dedicada á bella festa do Natal.

Iniciou-se o festival com uma interessante palestra do dr. Corrêa Junior, que discorreu sobre "Impressões de Natal".

Constituiu a palestra do conhecido homem de letras, uma bellissima pagina evocativa do acontecimento tão grato aos nossos corações de christãos — o nascimento do Salvador. Ao terminar, foi o orador muito applaudido, encerrando-se assim a 1a. parte do programma.

A execução das 2as. e 3as. partes, esteve a cargo de destacados artistas de nossa sociedade, o que muito contribuiu para o maior brilhantismo daquella noite de arte.

FORMATURA DA ESCOLA DE COMMERCIO

Celebrou-se ás 8 horas do dia 17 do fluente a missa mandada celebrar pelos alumnos da Escola de Commercio em acção de graças pela sua formatura, na Capella da Séde Social da Liga das Senhoras Catholicas.

No salão nobre da Séde ás 16 horas do mesmo dia, effectuou-se a entrega dos diplomas. Gratos pelo convite.

Alfaiataria Ingleza

Acceitamos FEITIO de ternos, trajes de rigor e tailleur.
PREÇOS SEM CONCURRENCIA
Grande sortimento de casemiras nacionaes e estrangeiras.
Rua Benjamin Constantt, 159-161
TELEPHONE: 2-5976

PARA SERVIÇOS TYPOGRAPHICOS
Taes como: Theses, Livros, Folhetos, Revistas, Jornaes e quaesquer impressos em geral
Prefiram as officinas graphicas do "LEGIONARIO"
Rua Immaculada Conceição, 59
Telephone 5-1536 • São Paulo

DR. DECIO FERRAZ ALVIM
ADVOGADO
Rua Quintino Bocayuva N.º 54
Phone 2-3504 S. PAULO

poranea. Nem a democracia, nem a aristocracia, nem a monarchia é essencial para a felicidade dos povos. O que sobretudo é indispensavel é que a forma de governo seja inspirada na authentica doutrina do Evangelho. Quanto ao mais, podem os povos adoptar formas de governo diversas, conforme suas tradições e indole, e de accordo com as lições fornecidas pela experiencia historica de cada povo.

Isto posto, como contestar que a experiencia historica de quasi todos os povos contemporaneos póde difficilmente ser interpretada em sentido favoravel á democracia liberal?

*

Merece nosso franco applauso o gesto de delicadeza do governo francez, que agraciou com uma alta distincção honorifica S. Em. o Sr. Cardeal D. Sebastião Leme, em uma solemnidade cheia de delicadeza e expressão a bordo da bellonave que traz o bello nome de "Jeanne d'Arc".

Condecorando aquelle Principe da Santa Igreja, não foi apenas seus altos meritos que o Governo francez reconheceu. A delicadeza do gesto foi mais longe, e attingiu a propria alma catholica do Brasil.

*

Tambem merece um largo applauso o facto de ter feito parte das cerimonias commemorativas da retirada da Laguna uma Missa celebrada pelo Exmo. e Revmo. Sr. D. Carlos Duarte Costa, no Mosteiro de São Bento.

Com este gesto, mostra o bravo Exercito Nacional que não esmoreceu em suas fileiras o espirito catholico que foi a grande caracteristica de seus maiores heroes no passado.

*

E' um gaudio para o LEGIONARIO publicar louvores e elogios. Gaudio este tanto mais intenso, quanto menos frequentes são as ocasiões em que seu dever lhe permitte tomar essa agradavel posição.

No numero de hoje, temos mais um elogio a inserir. Refere-se ao facto de ter sido dada a uma das ruas desta Capital o nome do grande e saudoso Jackson de Figueiredo.

*

Quando o nazismo subiu ao poder, assenhoreou-se do jornal catholico "Germania", que, entregue ás mãos de von Papen (!) conservava uma vaga coloração catholica, afim de ver se, retendo alguns leitores catholicos, instillava nestes o veneno da doutrina nazista.

Depois, o sr. von Papen andou fazendo trahições e infamias pelo Ruhr e pela Austria. Agora, está no ostracismo. E finalmente o seu jornal foi fechado.

Diz o Evangelho que Judas nem os trinta dinheiros conservou...

*

E' digno de nota o seguinte telegramma da United Press, publicado por nossos jornaes diarios no dia 1 p.p.: "Uma personalidade fascista bem informada, em declarações á imprensa, disse que a França está fazendo o jogo da Italia. Ella se irrita abertamente com as exigencias italianas, que até agora não foram apresentadas officialmente e que, provavelmente, não o serão, por emquanto. Mussolini jogará as cartas em tempo opportuno."

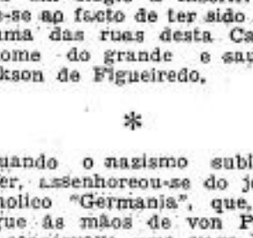

FUNDADA EM 1.900
O maior sortimento de casimiras nacionaes e estrangeiras
CONFECÇÕES PRIMOROSAS
Chapéus "DUKE"
Gravatas, Lenços, Suspensorios, Cintos, Ligas, Meias e muitos outros artigos finos para Cavalheiros.
J. S. Marques
Rua Quintino Bocayuva, 30
SÃO PAULO

Um numero especial da "A Ordem" sobre Jackson de Figueiredo

O Centro D. Vital, fundado por Jackson de Figueiredo, commemorou o decimo anniversario da morte de seu fundador com um numero especial da "A Ordem".

Nesse numero, todo elle destinado á personalidade e á obra jacksoniana, destacamos os artigos de Alceu Amoroso Lima — "Jackson" — um estudo sobre a mentalidade e a psychologia de Jackson e ainda "Introducção á correspondencia de Jackson de Figueiredo". O mesmo artigo que abre a obra recentemente publicada "Correspondencia de Jackson de Figueiredo".

O numero especial está dividido em trez partes onde Jackson é estudado como:— 1) O Homem; 2) O Catholico; 3) O escriptor, o politico, o homem de acção.

São os seguintes os artigos escriptos sobre o saudoso fundador do Centro D. Vital, que foi tambem fundador e primeiro director da "A Ordem":

JACKSON DE FIGUEIREDO — Versos.

XAVIER DE OLIVEIRA — Jackson — Estudante na Bahia.

MANUEL MONIZ FALCÃO — O pensamento social de Jackson de Figueiredo (1.ª parte).

LUIZ SUCUPIRA — Jackson e a mocidade.

ALCEU AMOROSO LIMA — Jackson.

PERILO GOMES — O amigo.

BARRETO FILHO — Introducção á correspondencia de Jackson de Figueiredo.

JORGE DE LIMA — Depoimento.

HEITOR DA SILVA COSTA — Jackson de Figueiredo.

C. A. BARBOSA DE OLIVEIRA — Um pensador, combatente emerito da boa causa.

DURVAL DE MORAES — Jackson — O homem de oração.

CONEGO MELLO LULA — Jackson de Figueiredo.

FRANCISCO KARAM — Trechos de ensaio.

JONATAS SERRANO — O escriptor.

ANDRADE MURICY — O critico literario.

XAVIER PEDROSA — Alma eleita.

AUGUSTO FREDERICO SCHMIDT — Depoimento sobre Jackson de Figueiredo.

Os Nervos Pegando Fogo

Em muitos dias as mulheres amannecem tristes, tão nervosas e desanimadas, tão aborrecidas, inquietas e irritadas que parece que todos os nervos estão pegando fogo!

Estes sofrimentos intoleraveis dos nervos, e outras alterações mais graves da saude, são causados por desarranjos e perturbações de certos importantes orgãos internos.

Para evitar e tratar tudo isto, use *Regulador* **Gesteira** sem demora.

Regulador **Gesteira** evita e trata os padecimentos nervosos produzidos pelas molestias do utero, a asma nervosa, peso, dores e colicas no ventre, as perturbações e doenças da menstruação, anemia, palidez, amarelidão e hemorragias provocadas pelos sofrimentos do utero, fraqueza geral e desanimo, a fraqueza do utero, tristezas subitas, palpitações, opressão no peito ou no coração, sufocação, falta de ar, tonturas, peso, calor e dores de cabeça, dormencia nas pernas, enjôos, certas coceiras, certas tosses, pontadas e dores no peito, dores nas costas e nas cadeiras, falta de animo para fazer qualquer trabalho, cançaços e todas as perigosas alterações da saude causadas pelas congestões e inflamações do utero.

Regulador **Gesteira** evita e trata estas congestões e inflamações desde o começo.

Regulador **Gesteira** evita e trata tambem as complicações internas, que são ainda mais perigosas do que as inflamações.

Comece hoje mesmo
a usar *Regulador* **Gesteira**

LITERATURA INFANTIL

A Companhia Melhoramentos de São Paulo em boa iniciativa, resolveu publicar uma collecção de livros infantis, sob orientação catholica. Já appareceram quatro volumes, primorosos, agradaveis.

Abre a collecção "Uma historia verdadeira", de D. Olga Ferraz Kehl. E' um resumo da Vida de Nosso Senhor Jesus Christo. Já é bem definido o titulo dado a essa pequena obra, porque deve proclamar-se sempre com assombro e historicidade divina do Homem-Deus. O livrinho de D. Olga Ferraz Kehl, prefaciado pelo competente pedagogo catholico, D. Xavier de Mattos - O. S. B. - é uma obra toda para crianças. Optimo presente para a meninada das escolas, que já principia a conhecer os attractivos de Jesus.

D. Olga F. Kehl, com instincto maternal de professora, leva, pelo livro, as crianças aos seculos passados, quando a humanidade anciava pela vinda do Messias. Mostra-lhes a soberba dos imperadores de Roma, o fausto do Imperio dos Cesares, a gloria e o poder dos exercitos romanos, a dissipação do mundo idolatra. Descreve, a seguir, a tristeza do Povo Eleito, subjugado por Roma, mas firmes na adoração do verdadeiro Deus e esperando a vinda do Libertador. As crianças ficam conhecendo a Judéa, Jerusalém, as maravilhas do Templo. Vêm Nazareth, a familia de S. Joaquim, Sant'Anna e Nossa Senhora Menina. Tudo isso contado em linguagem candida, infantil, entremeiada de reflexões moraes. E a criança vae lendo e vae gostando, porque a leitura prende insinuantemente.

Nossa Senhora cresce, casa-se com S. José. E a scena da Incarnação é descripta com muita delicadeza. Nasce, em Belém, o Menino-Deus. Correm os pastores a adoral-o. De longe, confiantemente, vêm tambem os magos ver e adorar o Verbo que se fez Carne...

Jesus, cresce e se faz homem. Até aqui vae o livrinho de D. Olga Ferraz Kehl, sem ir até a Paixão do Redemptor. Mas do primeiro ao ultimo capitulo, o livrinho está sempre dentro do verdadeiro espirito da Igreja, seguindo a interpretação catholica. E bem haja á autora, não faltou o indispensavel "imprimatur" da autoridade ecclesiastica.

Com o numero 2 da Collecção Anchieta, D. Graziella Martins brindou as crianças catholicas com o interessante volume "José do Egypto".

E' de louvar-se a autora pela mimosa obra. Apanhando o fundo biblico da historia de José do Egypto, a autora desenvolve a bella scena do Antigo Testamento. As crianças ficarão assim conhecendo um pouco das Sagradas Escripturas e tambem uma das figuras symbolicas mais bellas de Nosso Senhor Jesus Christo no Antigo Testamento.

Linguagem bem tratada, á altura dos cerebros infantis, leitura interessante, bom presente para os meninos de nossas escolas catholicas.

José, o filho de Jacob, fôra desde bem pequeno, o objecto das complascencias do velho patriarcha. Nasce dahi a inveja dos irmãos de José, inveja que chega quasi ao assassinio do predilecto, se não fôra o alvitre de Judá, de vender-se o menino a mercadores que negociavam para o Egypto. Escravidão do filho de Jacob, prosperidade, prisão, grandeza, tudo isso a autora apresenta ás mentes pequeninas de modo bem attrahente e sempre dentro do pensar orthodoxo. E como no volume anterior, ha tambem o "imprimatur" ecclesiastico.

*

Formando o terceiro volume da collecção, appareceu "O menino salvo das aguas" de Barros Ferreira. E' a historia de Moysés, o libertador do povo hebreu da servidão egypcia. Aproveitando a base biblica, o autor faz intelligente obrazinha para a criançada. Desde o nascimento e conservação providenciaes até á morte do grande conductor do povo hebreu, o autor percorre toda essa parte bellissima da Sagrada Escriptura, vertendo-a, deliciosamente, para a mente pequenina das crianças. Mas causa certa extranheza não explicar o autor qual o motivo por que Moysés não entrou na terra da Promissão. Pois que dava esse facto excellente occasião para uma dissertação moral sobre a falta de confiança na Providencia Divina.

O livro de Barros Ferreira é dividida em duas partes: a primeira, sobre Moysés; a segunda sobre Samsão e David. Ambas bem escriptas, dentro da orientação catholica, pelo que não lhes falta o "imprimatur" ecclesiastico.

*

Tem o numero 4 da série Anchieta o livrinho de O. A. de Mattos, "O sonho da escada maravilhosa". E' outro opusculo sobre scenas do Antigo Testamento. Como o titulo já deixa entrever, trata-se do patriarcha Jacob. Com o mesmo intuito das obras precedentes, este tambem é o brado de vulgarisação da Sagrada Escriptura, para as crianças. Bem escripto, cheio de attractivos, as crianças terão gosto em lel-o e folheal-o, porque tambem é illustrado com figuras bem desenhadas. Possue tambem o "imprimatur".

Merece parabens a Editora por essas joiasinhas de literatura infantil, que deveriam occupar o lugar de muitos presentes de Natal. E tambem o de muitas obras para crianças, obras que por este Brasil afóra vae envenenando a intelligencia infantil. Venham mais obras no estylo e na orientação das já publicadas. Bem attrahentes, bem educativas.

São Severino Apostolo da Austria

9 DE JANEIRO

Da nacionalidade e procedencia de S. Severino, nada se sabe pois elle nunca o disse, nem mesmo aos seus discipulos. Pelas maneiras extremamente finas, pela facilidade e elegancia com que falava o latim, todos julgavam-no romano e de boa casta.

O seu zelo apostolico levou-o ás margens do Danubio, onde ainda restava alguns vestigios das antigas colonias romanas, devastadas pelos hunos.

O christianismo nessas terras sempre soffreu dos desatinos dos povos. Ordas semibarbaras, vindas do sul ou do norte, deixam frequentes marcas indeleveis na physionomia desses paizes.

Foi depois de uma dellas que S. Severino se dirigiu para Melk, onde se estabeleceu. Pelo genero de vida por elle logo adoptado, deduz-se que antes estivera na Terra Santa, onde conhecera a vida monastica. A sua pregação inspirada em motivos orientaes, era violenta como a de São João Baptista, só sahindo da choupana que habitava, para clamar pela necessidade de penitencia.

Naquelles tempos, os principes germanos embora pagãos respeitavam a virtude. S. Severino logo se impoz pelas suas virtudes e pela austeridade de sua vida. Como recompensa de seus esforços e para facilitar a sua obra, Deus lhe deu o dom da prophecia, e elle, com segurança absoluta predisse a ruina de varias cidades, entre outras a de Asturis.

As suas recommendações limitavam-se ao augmento das penitencias. Os asturienses porem, escarneceram do santo, e amando muito os proprios vicios nelles permaneceram, confiando da tranquilidade presente. Severino abandonou a cidade e alguns dias depois, os hunos passaram todos os seus habitantes a fio de espada.

Esse facto tanto impressionou aos habitantes da região, que de Fariana (hoje Vienna) mandaram-lhe pedir que livrasse a cidade de uma horrivel fome que a dizimava. S. Severino atendeu, e como de costume pregou penitencia, e desta vez como a doutrina catholica já estava mais conhecida, insistiu muito na pratica da caridade christã.

Uma pobre viuva, velha e avara, amontoava trigo e centeio, para vendel-o muito mais caro, quando a fome apertasse ainda mais. O Santo porem reprehendeu-a publicamente, e ella arrependendo-se distribuiu os seus haveres pelos pobres, iniciando-se assim, a melhora de toda a situação.

Todo o povo de Vienna, e o seu principe Para, tanto insistiram com o Santo que fixasse sua residencia na cidade, que elle por fim accedeu. Como vae longe esse tempo em que um principe barbaro apreciava um santo, do tempo em que um cardeal da Sagrada Curia Romana é enxotado de seu palacio.

Grandes foram os milagres que Deus fez por intermedio desse seu Santo. O ultimo, foi a prophecia de sua propria morte. O seu corpo, sem se saber bem porque, foi transportado a Napoles, onde repousa na Igreja dos Benedictinos.

COLEGIO ARQUIDIOCESANO DE SÃO PAULO

INTERNATO

Dirigido pelos Irmãos Maristas

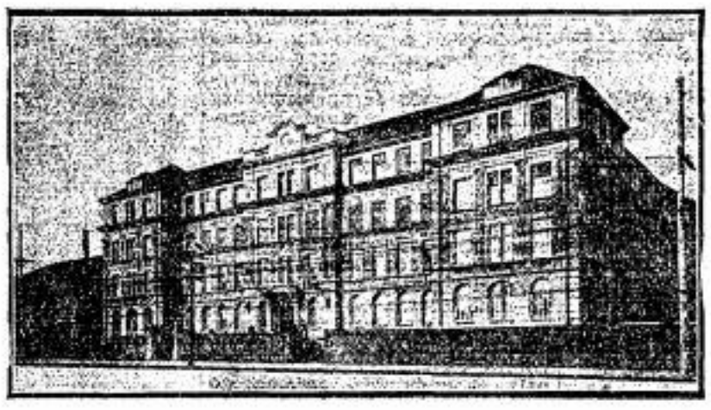

MATRICULAS abertas a partir de 10 de Janeiro — **Reservam-se lugares desde já.**

Reabertura dos cursos — Especial de Admissão: em 24 de Janeiro.
Primario: 1 de Fevereiro. $
Ginásial: 7 de Março (1.ª, 2.ª, 3.ª séries).
Ginásial: 9 de Março (4.ª e 5.ª séries).

R. Domingos de Morais, 405 - Fone 7-7052

Amador Cintra do Prado

Engenheiro Arquiteto — Arquitetura religiosa, colegios, residencias coletivas.
Rua Libero Badaró, 641
S. PAULO

"A Zeladora Predial"

RUA JOSE' BONIFACIO N.° 39 — 2.° andar — salas 4, 5 e 6 — Pone 2-2401

Sob a exclusiva responsabilidade de RENATO ALVIM MALDONADO, que trata de immoveis desde 1909, ha 29 annos, sem uma unica reclamação.

Administração de Casas, compra e venda de immoveis por conta propria e de terceiros, adeantamento sobre alugueis, hypothecas, conselhos sobre acquisição de propriedades, advocacia em geral, informações sobre inquilinos e fiadores.

Dão-se informações particulares e pancarias.

LITURGIA

A palavra Missa

Para o Santo Sacrificio do Altar fonte em que as creaturas vão buscar os thesouros obtidos pelo sacrificio do Golgotha, foi dado desde o inicio da Idade Media, quasi que exclusivamente o nome de *Missa*. A origem do emprego deste nome tem sido motivo de estudos profundos, e a sua explicação é assumpto bem interessante para os fieis.

**

Não se póde sustentar a opinião que diz vir a palavra Missa de *Missah* (Deut. 16,10) que significa tributo, oblação, nem do Grego *"mousis"* iniciação, doutrina mystica, nem do Germanico *mess*, festa, reunião.

Missa é um substantivo de forma recente, vindo de *Missio*. Formas semelhantes a essa temos em remissa por remissio, oblata por oblatio, confessa por confessio, collecta por collectio, etc.

No começo esta palavra significava a despedida pronunciada no fim das cerimonias do culto e das assembléas profanas. Santo Avito, bispo de Vienna, escreve a Gondebaud, rei de Borgonha (no anno 500) que era costume nas Igrejas e salas da audiencia despedir o povo gritando: *Missa est.*

Além disso esse nome foi empregado para designar todo o officio divino ou as lições e preces que o compõem.

Assim, as Matinas eram chamadas: *missae matutinae*, as vesperas, *missae vespertinae.*

No começo do Christianismo a palavra Missa designava a despedida (mandar embora) solemne dos assistentes no fim do sacrificio eucharistico. Conserva-se a lembrança dessa cerimonia no *"Ite missa est."*

A despedida dos catecumenos se fazia antes do Offertorio, isto é, após o Evangelho ou o Sermão. Sómente os que estavam em communhão com a Igreja podiam assistir o sacrificio propriamente dito. Estes eram despedidos ao findar o Santo Sacrificio.

**

Não se póde dizer com precisão quando se começou a empregar a palavra Missa para designar o Santo Sacrificio do Altar. Já Santo Ambrosio a empregou nesse sentido em 397.

**

O emprego de um termo tão pouco significativo para representar o Augusto Sacrificio de nossos altares, poderia á primeira vista nos parecer extranho. Comtudo o seu uso se explica pelos seguintes motivos:

I — *A disciplina arcani* — disciplina do segredo. Essa lei severa, de origem apostolica durou no Oriente até o fim do seculo V, no Occidente até meiados do seculo VI. Havia um preceito ecclesiastico que mandava occultar aos infieis os mysterios de Religião e os actos liturgicos, para evitar que fossem sujeitos á profanação. Dahi, podermos concluir que a palavra Missa deve ter vindo dos primeiros christãos, interessados em occultar o conhecimento do Santo Sacrificio aos que não eram iniciados.

II — Essas despedidas feitas com certa solemnidade deviam necessariamente incutir nos assistentes uma alta idéa do Santo Sacrificio, pois isso não era considerado como medida secundaria de policiamento, mas um acto importantissimo. Essa cerimonia liturgica lembrava a todos a pureza necessaria para os que assistiam á Santa Missa e participávam do alimento Eucharistico.

A segunda despedida feita no fim do acto aos fieis, não era menos digna de respeito. Por ella, eram advertidos os christãos a não deixarem a casa de Deus sem a devida permissão e só se entregarem ás suas occupações quotidianas depois de terem offerecido a Deus as adorações que lhe devem, o tributo do seu amór.

«Acção Catholica»

Um excellente Boletim da Acção Catholica Brasileira

JÁ se acham publicados alguns numeros do orgão official da Acção Catholica Brasileira, a que se referiu, em nosso ultimo numero, o dr. Alceu Amoroso Lima, Presidente da Junta Nacional de Acção Catholica.

E' uma excellente publicação que se destina á orientação das actividades de A. C., com interessantes artigos de doutrina e informações sobre os trabalhos dos diversos sectores da Acção Catholica Brasileira.

No seu 1.° numero traz, na integra, o Mandamento dos Arcebispos e Bispos Brasileiros sobre A. C. e os Estatutos desta. Com o titulo "Para frente e para cima" o Presidente da Junta Nacional publica um magnifico artigo de apresentação.

Transcrevemos, a seguir, pela sua grande opportunidade, as palavras do dr. Alceu Amoroso Lima:

"Iniciamos hoje a publicação do Boletim official da Acção Catholica Brasileira, mais um passo na organisação material e espiritual das forças catholicas em todo o Brasil.

Que pretendemos com elle? Ser um laço de união e uma voz de estimulo.

Laço de união que approxime os esforços isolados e contribua para a uniformisação justa de todas as iniciativas. Por toda a parte e em todo o Brasil está nascendo a Acção Catholica ou se remodelando nas bases determinadas pela Santa Igreja. Ora, o Brasil é um mundo. O Brasil é a distancia, é o isolamento, é a verdade de grãos de civilisação. E' o porto de mar que recebe a cada momento o influxo da cultura universal e a repercussão dos acontecimentos que agitam o orbe inteiro. E é tambem a villa perdida, no interior dos sertões adustos, onde ainda imperam o cangaço e a lei do bacamarte e do degolamento. Para esse Brasil real e não para um Brasil de balada é que temos de fazer Acção Catholica. E acção catholica não é doutrina morta, mas vida vivida. Não é imitação, mas realisação. Não é repouso e satisfacção e sim trabalho e sacrificio.

Para esse Brasil difficil interminho, deserto, agitado ou apathico, perplexo ante a diversidade dos remedios que lhe são propostos para sua salvação, para esse Brasil em ebulição, onde quatro ou cinco grãos de civilisação se defrontam e onde temos o superfluo quando nos falta o necessario, — para essa terra dura mas amada é que temos de trabalhar, ao serviço da Igreja, que a viu nascer, que a embalou na infancia e que agora se preoccupa com a sua adolescencia apenas iniciada. Pois o Brasil ainda não tem quinze annos... E a maioria dos seus males provém dessa crise de puberdade em que apenas começa a entrar...

Nesse paiz que ingressa numa phase das mais criticas de sua existencia é que temos de lançar o nosso apostolado. E com que meios? Com meios tão precarios quanto as communicações, as distancias, os climas, a indifferença, a incultura da nossa terra e da nossa gente. Somos poucos ainda. Poucos e mal formados. Sobrecarregados de trabalho. Carregando aos hombros o peso de uma tradição confusa, imperfeita, tantas vezes errada. Poucos e pouco unidos entre si, pela variedade de formações distintas, pelas difficuldades de vida, pelas perplexidades politicas e sociaes dos dias que vivemos. Poucos e sem recursos, ou antes não sabendo aproveitar convenientemente os recursos que uma classe indifferente á Fé accumula ou desperdiça em futilidades ou luxos criminosos. Poucos e asfixiados pelas proprias imperfeições, pela angustia "de n'être pas des saints", de que falava **Léon Bloy** e, ao mesmo tempo, desatirados pela miseravel mediocridade do ambiente, pelo catholicismo burguez triumphante, pelo máo gosto, pelo pharisaismo, pelo horror do conformismo aos monstros seductores da epocha.

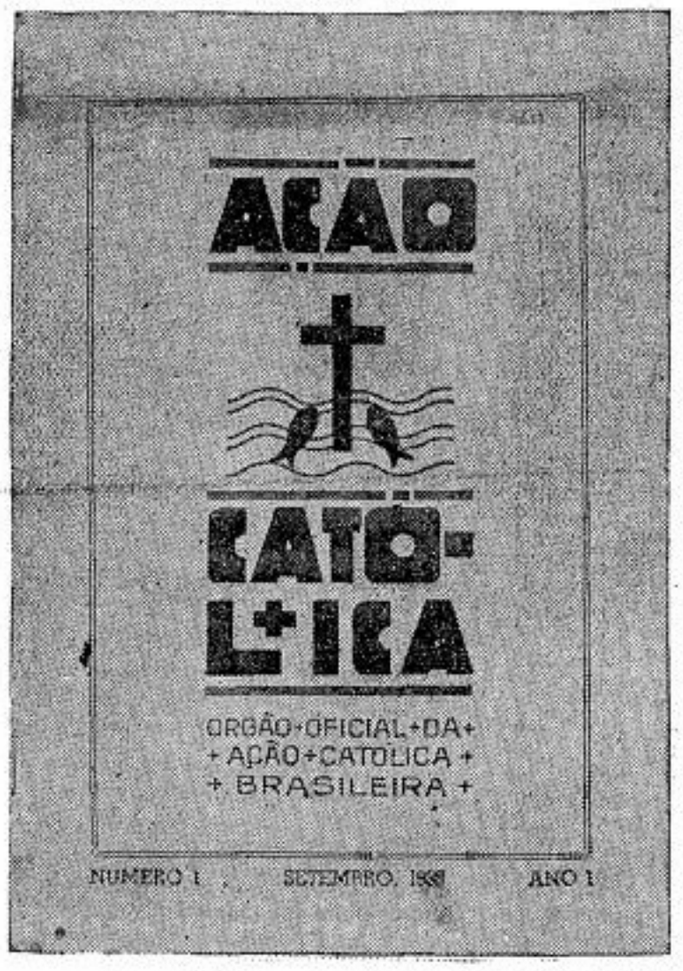

Nesse Brasil confuso e enfermo, em seu gigantismo desconforme, em sua miseria dourada, em suas loucuras displicentes, — dispondo de meios tão frageis, perdidos num ambiente de indifferença e impiedade, vendo o espiritismo correr como uma lepra o corpo do nosso povo e o paganismo lavrar em nossas classes altas, como um fogo satanico de prazer — que fazer? Desanimar? Cruzar os braços? Seguir a corrente? Mediocrisar-se?

Não, reagir. Reagir contra si mesmo antes de tudo. Pois é sempre dentro de nós que está, para a christão, o grande mal. E' no fundo de nossas almas que o Inimigo actua de modo mais terrivel. Reagir contra nós mesmos. Lutar contra as seducções tremendas do conformismo, da bôa vida, da facilidade.

Reagir contra os nossos irmãos, os nossos parentes, os nossos amigos, contra todos os que conspiram contra nós pelo seu amor. Pois é essa a mais grave das conspirações, a que mais ameaça arrastar para longe da Cruz os nossos olhares, pra longe do campo da luta a nossa vontade.

Reagir contra os nossos irmãos em Christo, que admittem um Deus mutilado e diminuido, satisfeito de seu ostracismo, relegado para o plano das coisas inuteis, enterrado com honras de Chefe de Estado, mas enterrado no fundo de um sepulchro de ouro, sem esperança de Ressurreição.

Reagir, por outro lado, contra os nossos irmãos impacientes, theatraes, seduzidos pelas glorias do mundo, que se desesperam a cada derrota e esperam demais dos meios humanos.

Reagir contra a indifferença do meio, contra os venenos dissolventes que invadem todas as classes e todos os ambientes, contra as illusões da salvação pela Sciencia, da entrega ao Prazer da hora que passa, da fé na Força, da confiança no Progresso fatal da sociedade moderna e na Bondade infinita do Homem, especialmente do Brasileiro...

Reagir contra o desvirtuamento da Fé, o desconhecimento da Liturgia, o abandono dos sacramentos.

Pregar essa reacção, é o que queremos fazer pela Acção Catholica. Ser a voz de estimulo a todos os que, pelo Brasil afóra se disponham a ella, é o movimento que queremos imprimir a este Boletim.

Bem sei que a sua feição não permitte o movimento vigoroso e joven que exige um tal proposito. Nem pretendemos transformar esta tribuna serena, numa barricada incendiaria. Cada coisa no seu logar. Este logar, porém, não quer ser apenas um posto convencional e frio onde se distribua apenas agua de flor de laranja catholica, para acalmar os nervos inquietados pela agitação do mundo ambiente. Queremos ser um orgão varonil e vivo, em que se prégue a mais estricta obediencia á Santa Igreja e ás suas Autoridades, em que se encontre sempre o texto authentico de sua palavra official, — mas em que se dê aos catholicos a Verdade em sua dureza, em sua exigencia, em suas perspectivas nem sempre côr de rosa.

Pela feição que as coisas vão tomando no mundo, as tempestades que a Igreja terá de enfrentar no Brasil, na America, na Europa, na Terra inteira não serão menores esté seculo do que foram as do seculo passado.

A desillusão que a muitos catholicos de bôa fé estão causando os regimens de força, que pela Politica Autoritaria pretenderam salvar o mundo da Ameaça Vermelha, — está talvez levando muitos a uma reconciliação com o liberalismo, com a democracia, com a Politica da tolerancia universal, do bom humor, da reconciliação dos homens na base da liberdade absoluta, dos codigos legislativos, das constituições.

Erro aqui como alli. Erro de confiar demais nas promessas da Direita, como na da volta ás fabulas de regimens e processos que já deram ao mundo a safra sangrenta de suas utopias.

Só em Deus está a Salvação, só no Christo está a Sabedoria. Só da Igreja é que devemos esperar as palavras que nos possam guiar nos meandros difficeis deste mundo tragico em que vivemos.

E a Acção Catholica é a traducção militante, em nossas vidas, dessa Fé na Santissima Trindade, salvadora do Mundo e unica firmeza que temos nas ondas desencadeadas em que nos vemos metidos. Acção catholica é abdicação total de si mesmo no Corpo Mystico do Christo. Acção Catholica é superação de todos os meios humanos de progresso e elevação, pelos unicos meios possiveis de nos arrancarem do báratro em que estamos mergulhados — os da vida sobrenatural. Acção catholica é a voz que inquieta as consciencias falsamente adormecidas, nesta apparencia de paz beatifica em que parecémos viver hoje em dia, — e é, ao mesmo tempo, o balsamo que tranquilliza os desesperados, que consola os malferidos pela vida, que dá paciencia aos impacientes, confiança aos sceptico e amor aos que odeiam.

Esta Acção Catholica, a unica que representa realmente a vida em Christo, é que queremos pregar nestas paginas, não pela polemica infecunda, mas pela construcção segura, pela publicação dos textos da Verdade, pelo estimulo a todos aquelles que precisam reagir contra a mediocridade de um catholicismo sem a fibra do heroismo ou sem a renuncia e a paciencia da santidade, que arrastaria a Igreja para o aniquillamento se ella não fosse de Deus e se neste mesmo instante não tivesse á sua testa um homem como Pio XI, cuja velhice gloriosa, na defeza intransigente dos direitos de Deus e da independencia da Igreja, em face das loucuras do mundo, é o consolo e a alegria dos nossos dias.

E' nestes propositos que iniciamos a publicação deste Boletim, para o qual convocamos todas as almas de bôa vontade que, nesta hora de depressão ou de perplexidade, sabem que **viver com a Igreja** é o unico meio de viver, com dignidade e com plenitude, a vida humana neste seculo deshumano.

Para frente, pois, e para cima, pela Acção Catholica, com a Acção Catholica e na Acção Catholica, que é o mesmo que viver como na conclusão do Canon — "per ipsum et cum ipso et in ipso", nossa encorporação quotidiana no Christo, nosso Deus, nosso Irmão e nossa Victima Redemptora!"

Dr. Durval Prado
Oculista
R. Sen. P. Egydio, 10 - s.
513/14 — 14 a 17 horas
Telephone 2-7313

Organisação Internacional da Juventude Feminina Catholica

A organização internacional a juventude feminina catholica (secção da juventude da União internacional das Ligas femininas catholicas), anunciou seus primeiros trabalhos preparatorios para o Congresso que terá lugar em Roma, na Paschoa de 1939.

Estes trabalhos proseguirão dentro em breve por uma reunião do Conselho dos Jovens em Genova e da direcção da União em Tunecy, no fim do mez de Setembro.

Varias Ligas acabam de solicitar uma filiação. Não podem ser agregadas senão após a submissão dos estatutos e com a aprovação escripta do bispo do lugar onde a organização tem séde. O secretariado corresponde-se regularmente com 60 paizes de diversos continentes.

Esta Federação internacional dos jovens catholicos, possue um regulamento approvado por S. S. Pio XI, em 1926, e que lhe dá as seguintes finalidades:

1.°) Realiza-se a união internacional das forças catholicas da juventude feminina do mundo inteiro, reunindo os differentes agrupamentos nacionaes da Juventude feminina na União internacional, em torno da Cathedral de S. Pedro, para collaborar modestamente, sob sua direcção, e depois sob a do episcopado, á formação catholica da juventude.

2.°) Reforçar, por relações frequentes, os liames da união fraternal entre os differentes agrupamentos.

3.°) Despertar na juventude o sentido de suas responsabilidades diante do movimento feminino catholico com um fim de harmonia social e cofraternização entre as nações.

4.°) Suscitar os agrupamentos da Juventude catholica feminina nos paizes onde ainda não existem.

5.°) Estudar as iniciativas e as questões que se prendem á formação e á acção da Juventude catholica feminina, e que possam ser consideradas tendo em vista uma acção commum nos differentes paizes.

Para esclarecimentos, escrever ao Secretariado das Jovens, caes dos Dominicanos, Gand.

Visita ao "Legionario"

A redacção do "Legionario" teve a honra de ser visitada pelo Revmo. Pe. Roque Pinto de Barros, no dia 29 p. p.

S. Revma. externou impressões que muito encorajam aos que labutam no "Legionario" em prol da Bôa Imprensa. Graças a Deus, não nos faltam essas consolações.

Deixou-nos o Revmo. Pe. Roque escriptas algumas palavras de estimulo, entre as quaes destacamos: "Acceite, por isso — Dr. Plinio — ao lado de seus collaboradores, nesta lide de capital importancia, o abraço de um dos maiores admiradores dos trabalhos que se desenvolvem neste sector do terreno religioso, em nossa terra.

PRH-9
Radio Bandeirante

Das 10 ás 14
das 16 as 24

Optimos programmas a cargo dos melhores artistas.

PRH-9
RADIO BANDEIRANTE
(Syntonize: 840 Kilocyclos)

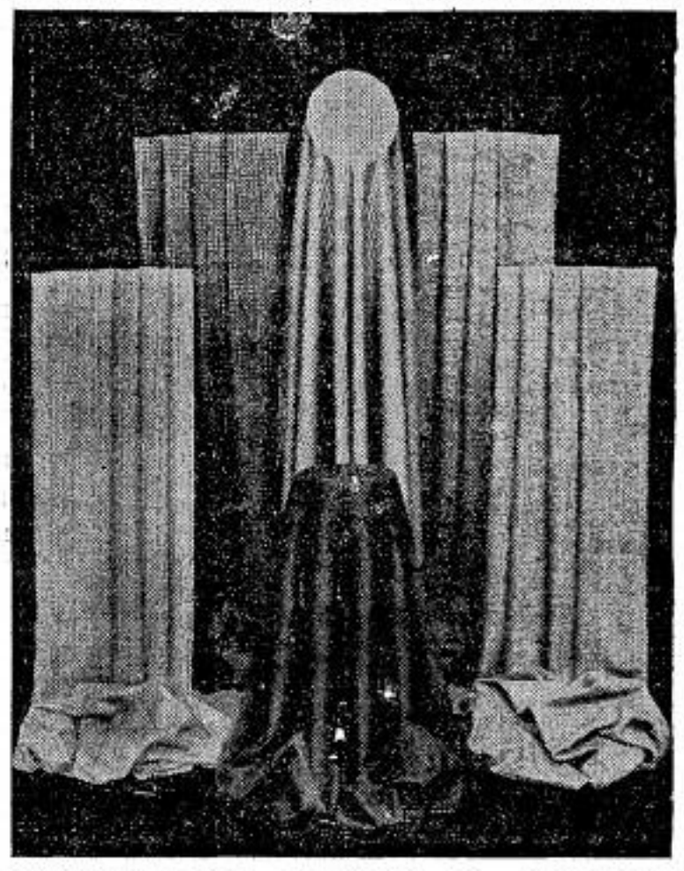

CASIMIRAS, BRINS E LINHOS
nos mais modernos padrões V. S. encontrará na
Casa Alberto
LARGO DE S. BENTO N.° 10 — RUA FREI GASPAR N.° 39
Phones: 2-2336 e 2-0788 — SANTOS
SÃO PAULO

EVANGELHO

Festa da Sagrada Familia

EM Jesus devemos distinguir tres especies diversas de operações: operações proprias da Natureza Divina, como crear, e conservar as coisas na existencia; operações proprias da natureza humana, como comer, caminhar, etc.; e, finalmente, operações para as quaes concorriam as duas naturezas, a Natureza Divina como causa principal e a natureza humana como causa instrumental, por exemplo: as pregações dos mysterios de Deus, os milagres e actos semelhantes. — Estas ultimas acções constituiam a razão de sua vinda a este mundo, de sua Incarnação; eram o meio de realisar a sua missão de mediador entre Deus e os homens.

Por este motivo é que, emquanto nos actos enumerados em segundo lugar, durante a sua vida occulta, Jesus se mostrou sempre submisso áquella que o gerou segundo a carne e áquelle que a Providencia destinou para ser seu Pae nutricio, nos ultimos, chamadas operações theandricas, Jesus agiu sempre com a maior independencia com relação aos seus paes terrenos. Nellas devia, de facto, dar contas apenas ao Pae que o enviou ao mundo. Suas pregações e milagres eram obras proprias do seu Pae: nellas portanto devia obediencia só ao Pae.

Foi o que Jesus significou á sua mãe e a S. José naquella phrase á primeira vista um tanto aspera, (aspereza como se nos apresenta a nós que não sabemos o modo como Jesus a pronunciou e é certo que a maneira de dizer modifica ás vezes totalmente o tom de uma phrase): "Não sabeis que eu me devia occupar nas coisas de meu Pae?"

*

Quando o anjo Gabriel annunciou a Maria que ella tinha sido escolhida para mãe de Deus, certamente conheceu a Virgem, antes de dar o seu consentimento, de modo sufficientemente preciso, especialmente na intensidade que elles comportavam, os pesados sacrificios annexos á dignidade insigne que lhe era offerecida. O que não quer dizer que Maria conhecesse até as ultimas minucias todos e cada um desses martyrios, como tambem não se demonstra conviesse que ella conhecesse todos os particulares do plano divino de salvação do Genero Humano. — Assim, Ella não sabia que já aos doze annos começasse Jesus a se dedicar ás obras do Pae Celeste, como tambem não comprehendia que nessa tenra idade sua missão lhe pedisse já um afastamento de seus paes. Só com o decorrer dos annos, pela meditação continua dos mysterios divinos viria a Mãe de Deus a um conhecimento perfeito dessas coisas. E' o que o Evangelista assignala quando diz que seus paes não entenderam a palavra que lhes dissera Jesus, e que sua mãe conservava estas palavras no seu coração.

A Igreja, em Jesus, Maria e José, apresentanos o exemplo da familia christã. A nota distinctiva dessa sociedade domestica padrão daquellas que hão de constituir as cellulas da grande sociedade civil, é a obediencia. Não a submissão á intelligencia, o acatamento natural dado aos que são superiores pela sciencia ou maior illustração, nem mesmo o respeito e veneração de que espontaneamente é cercada a santidade de vida, ou inteireza de caracter, mas a obediencia, a submissão devida á autoridade constituida por Deus nessa sociedade natural. — Realmente não havia outro motivo porque Jesus obedecesse á José e Maria. Em santidade, ainda que lhe consideremos apenas sua natureza humana, Elle os superava em grau que nos não é dado avaliar; na sciencia Elle era o thesouro de toda a sabedoria. Mas Elle era filho e como tal tinha superiores com autoridade para impor-lhe mandamentos. Por isso e só por isso Jesus era obediente a seus paes.

Têm, pois, os paes indiscutivelmente autoridade sobre os filhos. Si o proprio Salvador, apezar da sua superioridade e inconteste sobre seus paes terrenos foi-lhes submisso, é signal de que todos os filhos devem aos paes obediencia.

Esta autoridade não é porém despotica e absoluta. Ha paes que se arrogam sobre os filhos dominio completissimo. São egoistas no amor dos filhos. Querem-nos só para si. E delles exigem uma dedicação só explicavel caso outra finalidade não tivessem os filhos que alegrar e encantar as vistas dos paes. E' erro grave que só contribue para deformar a educação da prole. Primeiro que aos paes os filhos pertencem a Deus. Os paes são mais propriamente depositarios destes thesouros do Creador que são estes feitos á sua imagem e semelhança. Aos paes o que incumbe é o grave dever de tornal-os dignos de prerogativa de filhos adoptivos de Deus que lhes confere o Baptismo. Ao envez de um cuidado exclusivo, quando não excessivo, do bem estar physico, devem os paes procurar para os filhos a formação de uma piedade solida, iniciando-os, assim que seu desenvolvimento o permittir, na frequencia aos Sacramentos e — o que é fundamental no christianismo — na pratica da mortificação.

Infelizmente a ausencia de espirito christão catholico nos paes com frequencia impossibilita-nos de comprehender estas verdades, (quando não os leva a um genero de vida que lhes tira toda a autoridade moral para exigirem o respeito dos filhos).

DOMINGO INFRA OITAVA DA EPIPHANIA

São Luccas, cap. II, vers. 42-52.

Quando teve o menino Jesus doze annos, subiu com seus paes, segundo o costume, por occasião da festa de Paschoa, a Jerusalem. E, passados os dias festivos, como voltassem, deixou-se Jesus ficar na cidade sem que seus paes disso se apercebessem; pois, julgando que elle estivesse na comitiva, caminharam durante todo um dia, procurando-o entre amigos e conhecidos. Não o achando, voltaram a Jerusalem afim de procural-o. E aconteceu que o encontraram, tres dias depois, no Templo, assentado entre os doutores ouvindo-os e fazendo-lhes perguntas. Todos, porém, que o ouviam, ficavam estupefactos de sua prudencia e de suas respostas. Assim que o viram ficaram admirados, e sua mãe lhe disse: Filho, porque agiste assim comnosco? Eis que teu pae e eu, afflictos, te buscavamos. Então elle lhes respondeu: Porque me procuraveis? Não sabeis que é necessario que eu esteja occupado nas cousas que são de meu Pae? E elles não comprehenderam as palavras que lhes disse. Então desceu com elles e veiu a Nazareth, e lhes estava sujeito. E sua mãe conservava todas estas cousas no seu coração. E Jesus crescia em sabedoria, em edade e em graça deante de Deus e dos homens.

ACÇÃO CATHOLICA

CONQUISTANDO

O primeiro cuidado da Acção Catholica é formar bons christãos, instruindo-os, tornando-os conhecedores do cathecismo, afim de que uma vez formados irradiem no seu meio a vitalidade recebida e "leve por toda parte o thesouro do christianismo, fazendo-o fructificar nos diversos campos de suas actividades".

Graças a Deus esses portadores de Christo já estão despontando por ahi afóra e para melhor prova disso damos alguns "casos vividos" na Juventude, nos meios jocistas.

NUMA AGENCIA DE COLLOCAÇÕES

Entra um senhor, bem apessoado, numa agencia de collocações aqui da cidade e depois de dirigir, em voz baixa, meia duzia de palavras á gerente volta-se para as empregadas e pergunta alto:

— Haverá por aqui alguma bailarina para esta noite?

— Eu não sirvo para bailados, só para tangos argentinos, mas posso lhe informar dos lugares onde o sr. encontrará hoje mesmo o que procura, diz uma graciosa loirinha que acabara de chegar.

O tal senhor e a arrumadeirinha continuam baixo o seu dialogo emquarto lá no outro canto da sala, uma ardorosa jocista pergunta a sua companheira:

— Que é que você acha dessa historia de virem buscar bailarinas aqui nas agencias?

— Eu acho muito ruim porque muita moca séria pode ficar tentada e cahir nessa profissão perigosa, diz a moça.

— Que perigo V. acha que tem para uma moca ir dansar á noite nesses lugares?

— E' que uma moça não pode frequentar esses lugares de exhibição sem perder a saude e a honra.

— Só a saude e a honra é que se perde nesses lugares? — insiste a jocista.

— Só, o que você queria mais?

— Não ha mais alguma coisa preciosa, preciosissima que se pode perder tambem?

— ?...

— Você não sabe que tambem podemos perder a nossa alma?

— Ora essa é boa, a gente só tem alma depois de morta! — exclama a moça com espanto.

— Então você nunca ouviu falar que nós temos uma alma que um dia deverá dar contas a Deus?

— Eu só ouvi falar em alma do outro mundo e nunca imaginei que aqui na terra tambem a gente tivesse alma.

Um grupinho de empregadas que se havia aproximado para ouvir a conversa começou a soltar piadas picantes contra a pobre jocista, acompanhadas de fortes gargalhadas de toda a sala.

Nisso entraram algumas patroas e a conversa foi interrompida.

A jocista elevando o seu pensamento a Deus disse baixinho: Senhor, tende misericordia daquellas que vão se achar em perigo no dia de hoje, tende misericordia daquellas que vivem no erro e na ignoracia!

*

Esse outro caso passou-se num hospital, entre uma dirigente e algumas enfermeiras, durante um circulo de estudo.

— Ora essa, diz uma das enfermeiras, o tratamento aos doentes é dado de accordo com a gorgeta que se calculou.

—E como v. pode calcular a gorgeta que os doentes vão dar no dia da partida? pergunta a dirigente.

— E' muito facil. Quando a apparencia do doente e das pessoas da familia nos deixa duvida, logo vamos examinar as malas, pois as malas carcterizam bem os ricos.

— Eu vou mais pela roupa branca, diz uma das outras, e nunca me engano.

— Ora, observa uma morenínha, eu não vou muito na onda de rico ou pobre, o que procuro conhecer é si se trata de gente "pão duro" ou de gente manga larga, pois nem sempre são os mais ricos que dão melhores gorgetas. Apparece aqui cada ricaço "unha de fome"!

—Isso lá é verdade, mas commigo é na batata... A campainha leva o dia inteiro: trilin... trilin!!!!! e eu nem estou escutando...

— Sempre tive sorte com os ricos, tambem faço uma torcida louca para só tratar de doentes millionarios, diz uma que até agora estivera calada.

E assim continuou o circulo..

Passaram-se 8 mezes e vamos assistir outro circulo de estudos entre a mesma dirigente e as mesmas moças.

— Mas como v. conseguiu, em tão pouco tempo, um progresso tão grande nesse ponto? pergunta a dirigente.

— Nessas coisas é preciso violencia para não se ficar sempre no mesmo ramerrão, e sabem o que eu fiz?... pedi para passar lá para a geral onde não ha gorgetas, responde a moça que no primeiro circulo dissera só gostar de doentes millionarios.

— Eu me lembro... nós todas ficamos de queixo cahido vendo você trocar voluntariamente uma posição tão invejavel par ir para a geral...

— No principio foi uma lucta daquellas. Lembro-se que um dia chorei de desespero por não ver Christo numa doente rabujenta, pouco asseiada, velha e feia, diz a moça com simplicidade.

— Nessas occasiões a phrase que mais me anima é aquella que tanto discutimos aqui nos circulos: "Tudo que fizerdes ao mais pequenino dos vossos irmãos é a mim mesmo que o fazeis", observa uma dellas.

— Ainda outro dia uma doente, no momento da sahida quando eu a acompanhava até a ambulancia, apertou-me as mãos, balbuciou umas palavras de gratidão e deixou cahir no meu bolso um nickel de 200 reis. Não sei bem porque, mas ella chorou e eu tambem chorei.

*

— Guarde esses 200 reis, elles sybolizam a sua grande victoria, aconselha a dirigente.

São casos simples mas "vividos" que mostram bem o quanto o "sensus Christi" aos poucos se vae infiltrando no meio da Juventude, o que nos enche de uma grande esperança: a de vermos dentro em breve, o resurgir de uma sociedade que se deixou naufragar nas ondas revoltas de um egoismo materialista e atheu.

Baptismo em circumstancias originaes

Em Providence, cidade situada no norte dos Estados Unidos verificou-se um facto singular de felizes consequencias.

Dois sacerdotes, os Revmos. Pes. John Mac Connell e Patrick Crawley passaram em automovel ao longo de um reservatorio quando um tufão que varreu as costas do Atlantico, precipitou o carro e os passageiros na agua represada.

O mesmo aconteceu a um homem que por alli passava na occasião.

O Pe. Crawley pereceu. Mas o outro conseguiu nadar, indo em socorro do terceiro naufrago.

Emquanto tentavam ambos salvar-se, mutuamente, diz o homem ao padre, que tinha medo de morrer.

"E' catholico?" — pergunta-lhe o Pe. Mac Connell.

O outro responde negativamente.

— "Quer morrer comó morre um catholico?" — replica o sacerdote.

— "Sim".

Padre Connell dá-lhe, então, algumas instrucções sobre a fé e a lei catholicas, emquanto os dois lutam pela vida. Baptisa-o, em seguida, com a mesma agua que os ameaça.

Quiz, entretanto, a Providencia, ao contrario do que esperavam os dois, que pudessem elles ser salvos sem maiores prejuizos, da perigosa situação em que estavam.

ONDE REJUVENESCE A VELHA EUROPA

(Conclusão da 1ª pag.)

As organizações da Belgica wallona têm as suas correspondentes na flamenga; entretanto, os seus dirigentes são completamente differentes e mesmo a extructura interna varia em detalhes peculiares a cada uma. Assim sendo, são quatro as associações da juventude catholica na Belgica.

1. a Association Catholique de la Jeunesse Belge (A.C.J.B.), com secretaria geral em Louwain. Comprehende a J.A.C. (agricola), J.E.C. (estudantina), J.I.C. (independente), JOC (operaria), e JUC (universitaria), F.S.C. (Fédération des Scouts Catholiques) e FNP (Fédération Nationale des Patronages);

2. a Jeugverbond voor Katholicke Aktee, (J.V.K.A.), com séde em Melines;

3. a Vrouwelijk Jeugdverbond voor Katolicke Aktie (V.J.V.K.A.), com sede em Malines.

Dessas organizações, as duas primeiras são destinadas á juventude masculina e feminina na Wallonia. As duas outras são as associações correspondentes para o paiz flamengo.

Durante a nossa estadia na Belgica, foi-nos dado estabelecer contactos mais frequentes com a Acção Catholica Masculina da Belgica Wallona, dos quaes já tiveram noticia os leitores do LEGIONARIO.

Os brasileiros conhecem e admiram a Belgica atravez de varios aspectos de suas actividades e de suas realizações. Dentre esses aspectos, um é especialmente merecedor de nossa sympathia e admiração: o de ter ella uma modelar Acção Catholica, na qual se orientam e inspiram as organizações analogas que começam a se espalhar pelo Brasil.

Os poucos contactos que pudemos ter com os dirigentes da Acção Catholica belga permittiram-nos formar uma rapida visão de conjuncto. Pudemos imaginar as grandes difficuldades passadas e vencidas e julgar os obstaculos que continuamente se oppõem á marcha de mentalidades que se chocam em uma mesma geração, chamada a resolver os problemas mais angustiosos de nosso século. Vivemos horas de emoção, contemplando a extraordinaria vitalidade da Igreja, que outróra apontou para os céus as magnificas torres das Cathedraes e hoje, sob as mesmas ogivas imponentes, faz ouvir os cantos vibrantes da juventude catholica.

Quando visitamos pela primeira vez a J.O.C. e suas organizações auxiliares, não pudemos conter palavras de admiração. Ao entrevistarmos a alma de todo o movimento operario catholico, Conego Cardijn, tivemos uma das explicações do successo da J.O.C.: era o chefe, o animador do movimento, que soubera impôr a todos os jocistas uma disciplina consciente e voluntaria. O Conego Cardijn é obedecido e estimado; cada dirigente da J.O.C. (para não dizer "cada jocista") tem em seu escriptorio o retrato do "aumonier", que parece observar atravez dos olhos penetrantes, a obra que realiza cada um.

Não só na J.O.C., mas em todas as secções da Acção Catholica da Juventude Belga, tivemos occasião de observar o contacto perenne entre os militantes e o seu Assistente. Desse convivio resulta uma optima formação dos dirigentes e a comprehensão mutua das necessidades de uns e dos planos de outros. Esses dirigentes serão o fermento a que se refere o Evangelho, que levantará para Christo a massa que d'Elle se afastára.

Foi o começo da rechristianização das massas que tivemos occasião de presenciar na Belgica. Vimos o milagre estupendo da Acção Catholica — ao envéz de punhos cerrados vivas a Christo Rei. Em lugar do desanimo e das maldições, a coragem e a esperança da nova geração. E sobretudo a confiança, a confiança inabalavel na Igreja que em vinte seculos nunca faltou á sua palavra e que hoje se propõe a devolver a justiça e a paz ao mundo por intermedio da Acção Catholica.

Rejuvenesce a velha Europa!

Indicador Profissional

ADVOGADOS

Dr. Vicente Melillo
Praça da Sé N.º 3 — 2.º andar Sala 13

Dr. Plinio Corrêa de Oliveira
Rua Quintino Bocayuva N.º 54 2.º — Sala 323 — Tel. 2-7276.

Dr. Milton de Souza Meirelles
Rua Quintino Bocayuva N.º 54 2.º — Sala 319 — Tel. 2-0035.

DR. VALENCIO DE BARROS
R. S. Bento, 279 - sloja - sl 12 Phone 2-1796 — S. PAULO

Joaquim P. Dutra da Silva
Rua Benjamin Constant N.º 23 4.º andar — Sala 38 Phone: 2-1986

Prof. Dr. A. F. CESARINO JOR.
Cathedratico da Faculdade de de Direito
R. Quintino Bocayuva n.º 54 — Tel. 2-6301 — (Casa das Arcadas). — De 14 ás 18 horas S. PAULO

DR. FRANCISCO P. REIMÃO HELLMEISTER
R. São Bento, 224 - 1.º andar - sl 3 - Phone 2-7299 - S. PAULO

Dr. JOSE' EGYDIO BANDEIRA DE MELLO
Rua 3 de Dezembro N.º 48 6.º andar - Sala 6.

Drs. ALVINO LIMA, ERNESTO CHAMMA e NILO S. DE CARVALHO
R. Quintino Bocayuva, 54 - 5.º and. - Sl 509 e 510 - Phone 2-7393 — S. PAULO

JOSE' BARBOSA DE ALMEIDA
Rua 15 de Novembro, 150 - 5.º andar - sl 51-55. - Phone 2-6365.

DR. PAULO MORETZSHON DE CASTRO
R. da Quitanda, 139 — 2.º andar Phone 2-6769 — S. PAULO

Drs. DIMAS DE OLIVEIRA CESAR e JOSÉ DE TOLEDO
Escript.: R. Quintino Bocayuva N. 29, 4.º andar — Phone 2-8208

DR. LUIZ P. CAMPOS VERGUEIRO
R. Senador Paulo Egydio, 15 - 9.º andar - Phone 2-3323 - S. PAULO

FRANCISCO EUGENIO DO AMARAL
Rua Philippe de Oliveira N.º 21 PHONE 2-8785 — S. PAULO

DR. JOSÉ ESTEFNO
Rua Benjamin Constant, 77 - 6.º andar - Phone 2-2988 - Caixa Postal 3276

DR. CARLOS MORAES DE ANDRADE
Rua Benjamin Constant, 23 — 4.º andar - sala 38 - Phone 2-1986 S. PAULO

DENTISTAS

Arnaldo Bartholomeu
Cirurgião-Dentista
Raios X — Diathermia — Clinica Dentaria em Geral.
RUA MARTIM FRANCISCO, 97 Telephone, 5-5476

DR. CARLINO DE CASTRO
Pelo curso de doutorado da Faculdade de Pharm. e Odont. de S. Paulo — Cirurgião Dentista diplomado em 1914 — Ex-dentista do Lyceu Coração de Jesus. Especialidades: Pivots, Coroas, Pontes, Dentaduras anatomicas e sem abobada palatina. — Consultas: Das 8 ás 12 e das 14 ás 19 horas — Cons. Rua Direita, 64, 2.º andar, sl 7-7 A. Res.: Al. Barão de Piracicaba 499-S. Paulo

MEDICOS

CLINICA GERAL
Dr. Celestino Bourroul
Residencia: Largo S. Paulo, 8 Telephone: 2-2622
Cons.: R. Quintino Bocayuva, 36 Das 3 ás 5 horas.

GYNECOLOGIA
Dr. Barbosa de Barros
Cirurgia, molestias de senhoras, Cons.: Rua Sen. Feijó, 205 - 1.º Predio Itaquerê — Phone 2-2741 Resid.: Rua Alfredo Ellis N.º 301 Phone 7-1268
Cons.: das 10-11 e das 14 ás 17. Sabbados, 10-11.

DR. RUY DE AZEVEDO MARQUES
Cirurgia - Vias urinarias - Ondas curtas. — Cons. R. Quintino Bocayuva, 36-4. and.-sl 53-55-56. Tel. 2-9566, das 14 ás 16 horas. Res. Tel. 7-5265 — S. PAULO

MUSICA

PROF. JOÃO TRIVINO MOLINA
PROFESSOR DE PIANO
Diplomado pelo Conservatorio Dramatico e Musical de S. Paulo. Prof. pelo Instituto de Educação da Universidade de S. Paulo.
AVENIDA RANGEL PESTANA N.º 257-Phone 2-5402-S. PAULO

Imposto sobre os celibatarios

NOTICIA-SE que o sr. Getulio Vargas assignará brevemente dois decretos: um delles impõe impostos aos celibatarios, que attingirá homens e mulheres dos 25 aos 64 annos, assim como aos casaes sem filhos; o outro, isentando ou reduzindo os impostos, concedendo emprestimos, pensões e facilidades na educação dos filhos aos casaes numerosos.

Esses decretos visam a protecção das familias e o augmento da população do paiz, e são delles exceptuados apenas os religiosos, assim como é passivel de multa e prisão cellular todos que abandonarem suas familias ou não lhes derem subsistencia.

O auxilio que o governo prestará ás familias numerosas só comprehende as que tiverem mais de 6 filhos, as pensões serão de 120$ á 240$ annuaes para as familias que tenham mais de 5 filhos maiores de 14 e menores de 18 annos e os impostos federaes e estaduaes são reduzidos de 5% á 10% por filho que exceder o numero 5.

O processo do sr. Pedro Ernesto

AS razões finaes do sr. Pires de Albuquerque sobre o processo crime a que responde o sr. Pedro Ernesto, foram dia 2 entregues no cartorio da 7.ª Vara Criminal e terminam pedindo a condemnação do ex-governador do Districto Federal.

Academia Brasileira de Letras

A Academia Brasileira de Letras abriu dia 2 de Janeiro as inscripções para 5 premios de 2:000$ cada um, destinados ás melhores obras de autores brasileiros sobre poesia, romance, contos e novellas, theatro, erudição e critica publicadas em 1938 e 5 outros premios, tambem de 2:000$ cada um, destinados ás melhores obras inéditas de autores brasileiros nos mesmos generos que os anteriores.

O dia do Municipio

NO dia 1 de Janeiro commemorou-se o dia do Municipio em todo o Brasil, tendo o sr. Henrique Dodsworth presidido a sessão realisada no Theatro Municipal, á qual compareceram representantes do sr. presidente da Republica e das autoridades civis e militares.

Em commemoração da data, varios Estados crearam novos municipios e fizeram novas demarcações de outros.

Noticias militares

— Effectuou-se dia 28, a ceremonia da entrega de diplomas aos alumnos que concluiram o curso da Escola Naval, com a presença do presidente da Republica e altas autoridades militares. Falaram, durante a cerimonia, o almirante Vieira de Mello, director da Escola e o ministro da Marinha.

— Varios officiaes brasileiros que partiram dia 4 para a Allemanha a convite do governo desse paiz, offereceram um jantar ao sr. Werner von Levetzow, encarregado de Negocios da Allemanha no Brasil.

— O general de brigada Raphael Tobias, foi nomeado grande official da Ordem do Merito Militar, pelo sr. presidente da Republica, grão mestre da mesma ordem.

— Foi inaugurado no dia 5 a Secretaria Geral da Guerra, novo Departamento do Ministerio da Guerra creado recentemente. E' chefe desse Departamento o general Valentim Benicio.

— O sr. presidente da Republica assignou um decreto-lei mandando que o 10.º R. I. passe de agora em diante a chamar-se Regimento Pedro João, em memoria do heroe de Dourados durante a retirada da Laguna.

Notas economicas e financeiras

— Em virtude de uma representação do Centro de Fiação e Tecelagem de Algodão ao Conselho Technico de Economia e Finanças do Ministerio da Fazenda, na qual o Centro considerava a industria em tecidos de algodão em super producção, a secretaria do Conselho enviou a todas as fabricas de tecidos do paiz um questionario pedindo informações, e a indicação das providencias que suggere para o combate á super-producção, caso julgue ser esse o estado actual da industria.

— Foi publicado o orçamento para 1939 do Estado do Rio, que fixa a receita e a despesa em 91.500 contos.

— O sr. Getulio Vargas prorogou por mais um anno a moratoria dos agricultores instituida por decreto-lei de 30 de Dezembro de 1937. No mesmo dia, assignou outros dois decretos-leis que fixam as operações da Carteira de Credito Agricola e Industrial do Banco do Brasil e autorisando a emissão de letras hypothecarias destinadas a effectuar emprestimo a agricultores para pagamento de dividas contrahidas até 31 de Dezembro de 1937 e garantidas por hypothecas.

— O consulado brasileiro em Liverpool em resposta a uma consulta do Conselho de Commercio Exterior aconselha aos exportadores de mamona o embarque de sementes em bom estado e sem mistura com materia extranha que prejudique o valor commercial do oleo a ser extrahido e tentar embarques directos para Hull, ou pelo menos para um porto proximo dessa cidade, afim de ganhar a confiança dos negociantes britannicos.

— O Conselho do Commercio Exterior determinou a preferencia obrigatoria do marmore nacional em todas obras publicas federaes que necessitem do emprego de marmore.

DR. VICENTE DE OLIVEIRA RAMOS
Da clinica Obstetrica da Faculdade — Clinica Medica — Hygiene Pre-Natal — Partos — Molestias de Senhoras —
Cons.: Rua Xavier de Toledo, 16-A, 3.º a. — Das 13 ás 15 horas — Res.: Avenida Tumalina, 90 — Tel. 7-0401

NOTICIARIO DA SEMANA

BRASIL

6 Noticias do Brasil

1. Aposentados Foram aposentados os srs. José Bonifacio de Andrada e Silva e Adalberto Guerra Duval, embaixadores do Brasil no Vaticano e na Italia, respectivamente.

2. Homenagem Organisou-se no Rio uma commissão tendo por presidente supremo o sr. Oswaldo Aranha, por presidentes de honra os srs. Francisco de Campos e conde Modesto Leal e como presidente da commissão central o sr. Negrão de Lima, afim de promover homenagens ao sr. Afranio de Mello Franco no seu regresso de Lima.

3. Proezas O piloto civil Severino Nogueira viajou da Parahyba ao Rio, em companhia da esposa, num avião minusculo e que não offerecia as necessarias condições de segurança. O sr. Severino Nogueira pretendia voltar a Parahyba no mesmo apparelho, tendo, no emtanto, o director da Aeronautica Civil negado a autorisação caso não seja reformado o apparelho.

4. Chegada Chegou ao Rio de Janeiro o sr. Peter Berger, director do jornal catholico "Newer Wiener Tageblatt", que se edita em Vienna.

5. Municipio O governo de Minas creou 63 novos municipios em commemoração do dia do Municipio.

6. Accidente A Caixa Economica Federal suspendeu no dia primeiro os seus pagamentos no Rio em virtude de um accidente em sua casa forte, que apezar de todos os esforços não foi possivel ser aberta por ter empirrada a fechadura. Solicitada autorisação da policia, o Director da Caixa ordenou o arrombamento de uma parede de casa forte.

USE SO'MENTE
HOMEOPATHIA
do Dr. ALBERTO SEABRA
—um nome que representa uma garantia.
LABORATORIO FUNDADO EM 1911
Praça da Sé 92 e 92-A S. PAULO

EXTERIOR

A viagem do sr. Daladier

EM resposta á manifestação dos deputados italianos, o sr. Daladier emprehendeu uma viagem por todo imperio colonial francez, tendo sido recebido enthusiasticamente em toda a parte onde tem passado. Em todas as cidades, o chefe do governo francez recebe das autoridades provas de que a França poderá contar com as colonias, caso venha a soffrer aggressão de paizes estrangeiros.

O sr. Daladier, por outro lado, não cessa de proclamar que a França defenderá a todo custo o seu territorio. Em Ajaccio declarou o sr. Daladier: "A França não foi creada por uma série de accidentes historicos, mas é a união voluntaria e livre de todas as provincias que formam a grandeza do paiz, numa atmosphera de civilisação e fraternidade. A França não tem necessidade de ser e não é aggressiva, mas o paiz que ousar atacal-a deve ser dos mais fortes."

A imprensa italiana tem se limitado a noticiar sem destaque a viagem do sr. Daladier, tendo diminuido de intensidade a campanha que promoviam contra as colonias francezas.

A pendencia franco-italiana

APEZAR de ter diminuido de intensidade a campanha dos jornaes italianos sobre as reivindicações coloniaes da Italia, continua a campanha diplomatica. O conde Ciano, affirma-se que propoz ao embaixador da Inglaterra em Roma, lord Perth, a convocação de uma conferencia internacional afim de serem discutidas as pretensões italianas, tendo mesmo chegado a propor a mediação da Inglaterra á pendencia, servindo a viagem do sr. Chamberlain a Roma, como ponto de partida das negociações.

A Italia procura dar um caracter internacional ás suas pretensões, mas, não só a Inglaterra tem se mantido reservada, como tambem a França affirma que nenhuma negociação será entabolada, pois a França não cederá nem um palmo de seu territorio.

Os preparativos para a guerra

TODOS os paizes europeus preparam-se activamente para a guerra.

Os Estados Unidos pretendem reforçar e ampliar consideravelmente o seu plano de rearmamento, devendo o novo plano ser discutido no Congresso dos Estados Unidos.

O senador David I. Walsh, relator da commissão senatorial da Marinha esclareceu á United Press que os Estados Unidos não devem se preoccupar com os tratados para se tornar realmente poderoso e capaz de enfrentar os outros paizes.

A Allemanha pretende a paridade com a esquadra britannica no tocante aos submarinos, já tendo iniciado junto ao governo de Londres as suas "demarches".

Em Portugal, o sr. Oliveira Salazar explica o pequeno saldo do actual orçamento pelo facto de não ter Portugal ainda os meios de defesa modernos que lhe são necessarios.

A França pretende gastar 230 milhões de libras esterlinas com as obras de defesa nacional, emquanto este anno gastou apenas 85 milhões.

Emfim, o Japão votou um orçamento especial para as despezas de guerra em 1939 que supera de 50 milhões de libras o do anno passado.

A guerra sino-japoneza

O ex-chefe do governo chinez e vice-presidente do Partido do Kuomitang, Wang-Ching-Wei preparou o terreno para uma possivel conferencia entre a China e o Japão, afim de por termo á guerra sino-japoneza. Depois de ter, cautelosamente, se collocado ao abrigo de qualquer eventualidade, telegraphou ao marechal Chang-Kai-Chek informando-lhe que os preparativos para a paz estavam concluidos entre o Japão e a China.

O jornal do exercito japonez "Yung Pou" rejubilou-se, declarando que o sr. Wang-Ching-Wei sempre advogou a cooperação sino-japoneza e será "perdoado" por se ter alliado ao marechal Chang-Kai-Chek.

Porém, logo depois de tomar conhecimento do telegramma do sr. Wang-Ching-Wei, o marechal Chang-Kai-Chek reuniu o Conselho do Partido Kuomitang, do qual é presidente, e expulsou-o do partido, ordenando ainda a sua prisão, assim como de todos os seus partidarios.

Essa energica decisão do marechal Chang-Kai-Chek mostra que a China continuará a defender-se do invasor e que este já se encontra fraco, o que é corroborado pela demissão do principe Konoye, chefe do governo japonez, por não ter o necessario apoio para enfrentar a nova phase da guerra sino-japoneza.

10 Noticias do Mundo

1. Benés Na revisão do processo do general Rudolf Gayda, chefe da legião tcheque que foi degrado em 1927 por tentar provocar uma revolução na Tcheque-Slovaquia a mandado de um paiz estrangeiro o seu advogado pediu a prisão do sr. Benés por falso testemunho no processo de 1927.

2. Visita Os srs. Chamberlain e lord Halifax são esperados dia 11 em Roma. Preparam-se desde já os festejos que se realisarão durante a sua permanencia na capital italiana. Os dois ministros britannicos serão recebidos por S.S. o Papa no Vaticano, pelo sr. Mussolini no Palacio Veneza, pelo rei da Italia no Quirinal. O conde Ciano lhes offerecerá um espectaculo de gala na Opera.

3. Manda chuva O engenheiro argentino Balgorri Velar affirma ter sido o causador da tempestade que desabou em Buenos Aires no dia 31 e que mediante o funccionamento de apparelho da sua invenção, poderá provocar chuvas sempre que quizer.

4. Schah e Chat O governo do Iran rompeu relações com a França, por ter um jornal francez feito charge do schah do Iran, usando um trocadilho com as palavras schah e chat. Apesar da charge não ser offensiva, o schah do Iran rompeu as relações com a França antes mesmo de ouvir as explicações do encarregado de negocios da França.

5. Televisão A "Rivertread Station" de Nova York viu e ouviu os programmas de televisão do "Alexandre Palace" de Londres. Essa recepção do programma do Alexandre Palace constitue um recorde da televisão, pois, a distancia entre Nova York e Londres é proximamente de 4.800 kilometros, e até agora só era possivel a recepção da televisão até a distancia maxima de 48 kilometros da estação transmissora.

6. Acções O governo francez vendeu por 10.800.000 dollares ao Banco Anglo Tcheque-Slovaco todas as acções da fabrica de armamentos "Skoda"; affirma-se, entretanto, que os verdadeiros compradores são o Banco da Inglaterra e a fabrica de armamentos "Krupp".

7. Wilson Os Estados Unidos organisaram, dia 29, grandes homenagens em memoria de Woodrow Wilson, em virtude da passagem do 82.º anniversario de seu ex-presidente.

8. Cerveja Um incendio que se manifestou em uma confeitaria de Munich foi apagado com 6.000 garrafas de cerveja.

9. Destroyer O destroyer ingalista hespanhol "José Luis Diez" foi posto a pique por uma unidade e pelas baterias de costa nacionalistas, quando tentava deixar o porto de Gibraltar.

10. Inauguração Inaugurou-se dia 3, a 76.ª reunião do Congresso dos Estados Unidos.

11. Prisão Sebastián, o vice-consul inglez, accusado de espionagem. Foi preso em San

FRACOS e ANEMICOS
TOMEM
VINHO CREOSOTADO
de João da Silva Silveira
GRANDE TONICO

ZENITH
LONG DISTANCE RADIO
UM RADIO DE GRANDE ALCANCE AO ALCANCE DE TODOS

MODELO CONCERT
VALVULAS, CURTAS, LONGAS E ULTRA-LONGAS • SEMPRE UM ANNO NA FRENTE • O RADIO MAIS COPIADO
RECEPÇÃO MUNDIAL GARANTIDA • PEÇAM DEMONSTRAÇÕES SEM COMPROMISSO A
AMERICO NICOLATTI
Praça Ramos de Azevedo N.º 18 — 1.º andar
Phone: 4-4423

PRECISANDO DEPURAR O SANGUE
TOME SÓ
ELIXIR DE NOGUEIRA

COMPRE BOAS MERCADORIAS
FRIOS — FRUCTAS — BISCOUTOS
EMPORIO MONTENEGRO
RUA AUGUSTA, 1.629 (Perto da Avenida) — Phone 7-0035
MERCEARIA AVENIDA
AV. BRIG. LUIZ ANTONIO, 2.098 — (Em frente á Igreja Immaculada Conceição) — PHONE 7-5453
distribuidores da
MANTEIGA "BANDEIRANTE"
(A nata das manteigas)

USE A CAPA BANG
LEMBRE-SE QUE EM S.PAULO CHOVE 142 DIAS EM CADA 365
FABRICA E LOJA:
PRAÇA DA SE, 83
TEL - 2-6667

Indicador Commercial

ACCESSORIOS p| automoveis
O MELHOR SORTIMENTO
Importação Directa
ISNARD & CIA.

AVIAMENTOS p| alfaiates
STOCK COMPLETO
Consultem a
CASA ALBERTO
LARGO S. BENTO N.º 10

BICYCLETAS
TODOS OS PREÇOS
TODAS AS MARCAS
ISNARD & CIA.

BRINS
SORTIMENTO VARIADISSIMO
Importação Directa
CASA ALBERTO
LARGO S. BENTO N.º 10

CASIMIRAS
Aurora — Printex — Pirituba
Nacionaes e Extrangeiras
CASA ALBERTO
LARGO S. BENTO N.º 10

Federação das Congregações Marianas

Encerra-se amanhan o 1.o Retiro de 1939

A Federação Mariana de São Paulo, a exemplo do que fez em 1938, determinou que se realizassem este anno varias épocas de Retiro. A primeira, especialmente destinada aos membros das Directorias das Congregações da Capital e do interior, foi marcada para os dias 6, 7 e 8 de Janeiro. Iniciada ante-hontem no Lyceu do Coração de Jesus, com a presença de varias centenas de Congregados encerra-se amanhã cendo com Missa e Communhão Geral, esta primeira época do Retiro de 1939. As meditações estão sendo feitas pelo Revdmo. Sr. Pe. Irineu Cursino de Moura, S. J., Director da Federação Mariana.

REUNIÃO DA FEDERAÇÃO

Realizou-se domingo ultimo, no salão nobre da Curia Metropolitana, a primeira reunião de 1939, da Federação Mariana de São Paulo. Presidida pelo Revdmo. Pe. Cursino de Moura, Director da Federação, S. Revdma. abordou o thema do Retiro de 1939. Mostrou S. Revdma. que não é digno de pertencer á Congregação Mariana, o congregado que foge ao Retiro. As Congregações existem para o aperfeiçoamento espiritual de seus membros e é no Retiro que o homem faz a revisão de sua vida, estabelecendo o balanço de seu "deve" e "haver" espiritual. E' no Retiro que elle vae descobrir suas fraquezas, collocal-as em fóco e destruil-as. E' por isso absolutamente necessario que todos os congregados de S. Paulo façam o Retiro Espiritual.

Para facilitar a todos a sua realização a Federação organizou para este anno 3 épocas. A primeira, nos dias 6, 7 e 8 de Janeiro, está sendo terminada hoje e foi destinada especialmente ás Directorias das Congregações da Capital e do interior. Assim, os congregados pertencentes ás Directorias poderão achar-se em suas Parochias e em suas cidades, durante o Carnaval, para auxiliarem os Revdmos. Padres Directores nas cerimonias religiosas de desagravo e para chefiarem a reacção catholica contra aquella festa pagan e immoral. Esta reacção não será physica, o que é ridiculo e contraproducente, mas será moral, promovendo a Adoração das 40 Horas, conferencias religiosas, Retiros abertos, Horas Santas, etc. A proposito do Carnaval, o Revdmo. Pe. Director se referiu ao "Legionario", que em seu numero de 1.º do corrente já iniciou uma campanha contra aquella festa que é uma vergonha para o Brasil e que deve para honra nossa, desapparecer inteiramente de nossa Patria.

A segunda época de Retiro será nos dias 22, 23 e 24 do corrente mez. Esta época é destinada especialmente aos congregados menores, que se deverão reunir no Gymnasio S. Bento. Será prégador o Revdmo. Pe. Director da Federação e os congregados maiores que nas congregações dirigem os menores deverão acompanhal-os a esse Retiro. Finalmente, a terceira época será como em todos os annos nos dias do Carnaval que será neste anno, a 19, 20 e 21 de Fevereiro. Haverá diversas turmas em todos os Collegios Catholicos da Capital e na Immigração. Torna-se necessario agora, que em todas as Congregações se faça a mais intensa das campanhas, para que nenhum congregado falte ao Retiro, promovendo-se tambem festas em beneficio da Caixa Pró-Retiro, afim de auxiliar os congregados necessitados a comparecerem aos exercicios espirituaes.

O Recolhimento da Federação Mariana

Um aspecto, tomado no pateo do Lyceu do Coração de Jesus, no dia 18 de Dezembro, durante o Recolhimento espiritual da F. C. M. quando S. Excia. Revma. D. Aquino Corrêa distribuia a Santa Communhão ao retirantes

Federação Mariana Feminina

Ponto do Programma do Aspirantado á Pia União das Filhas de Maria

MARIA, MODELO PERFEITO

Maria, escolhida para mãe de um Deus que se fez homem, reuniu, em gráu admiravel, todas as virtudes. Santificou-se, entretanto, na vida commum, pela fidelidade aos seus deveres de estado. Nada de extraordinario, apparentemente, nessa existencia pacifica e uniforme cuja maior parte se passou no lar pobre sustentado com o suor de São José.

Vida occulta, permeada de alegrias e tristezas, de quando em vez focalisada nas paginas do Evangelho. São passagens simples mas, analysadas, constituem exemplos encantadores de virtude christã.

E' o exemplo vivo da fé, humildade e recolhimento, que surge já nos primeiros textos evangelicos: São Gabriel, o enviado celeste, encontra-a immersa na oração; saúda-a, annunciando-lhe a dignidade a que ultrapassava as leis da natureza, responde-lhe humildemente: "Eis a escrava do Senhor." Que contraste profundo com a vaidade dos que se sentem aureolados com as glorias humanas! Demandando Belém para se inscrever por occasião do recenseamento ordenado por Cesar Augusto, dá-nos exemplo de obediencia á lei civil, tão desrespeitada em nossos tempos e, mais tarde, no dia da Purificação, obedece á lei divina e nos ensina a mortificação christã quando, nivelando-se ás outras mães, sacrifica perante o mundo a gloria tão cara ao seu coração, a pureza virginal. A grandiosidade de tal sacrificio deve ser estimulo para as nossas pequenas mortificações, incomprehendidas pelos homens, mas realmente avaliadas para a eternidade.

Fugindo para o Egypto, a terra extranha de palmeiras e desertos escolhida por Deus para abrigar o Messias pelo facto de, collocada directamente sob o poder romano achar-se fóra da jurisdicção de Herodes, culminam a fé profunda de Maria e submissão total á vontade de Deus porque, destituida de recursos, parte sem relutancia, em tempo invernoso, para essa jornada de mais de cem leguas. Como se salientam, deante de tal passagem, as nossas faltas de confiança em Deus!

Na Visitação, é a caridade admiravel da Virgem que se revela e, annos depois, ao compadecer-se da confusão dos esposos nas nupcias de Caná, dizendo ao seu Filho: "Não têm vinho", novamente transparece a caridade nessa expressão singela, appellando para a Omnipotencia e Misericordia do Senhor.

Ao pé da Cruz toca as raias do incrivel sua submissão á vontade do Altissimo. A prophecia de Simeão sempre lhe amargurára o coração, e, diz São Jeronymo: "Maria conhecia não só o que Jesus devia soffrer na sua paixão mas durante sua vida toda; é no Calvario, porém, que lhe cabe a palma do martyrio. E' aqui que a Rainha dos Martyres nos prega a resignação christã, nos momentos mais angustiosos da vida, tendo nos labios as palavras do propheta Jeremias: "Oh! vós todos, que passaes pelo caminho, parae e vêde si ha uma dôr semelhante á minha!"

Como estrella de primeira grandeza fulge, entre todas as virtudes que brilham na corôa gloriosa de Maria, sua pureza excepcional. Jesus, que tantas vezes acariciou as creanças, symbolos de pureza; Jesus, que tanto amou a João porque era puro e que, por isso mesmo, lhe permittiu reclinar-se ao seu peito no momento de angustia, elegeu para mãe Aquella que possuiria, em gráu elevadissimo, essa virtude. E prova disso ella nos dá preferindo sacrificar sua dignidade de mãe do Messias a romper seu voto de virgindade.

Só quando o anjo a tranquilliza, não hesita em offerecer seu concurso aos designios misericordiosos do Senhor, acceitando generosamente todas as provações, sobretudo a immolação de seu Filho.

Seja a consideração de tantas virtudes alento para as Filhas de Maria formularem á sua Mãe, no dia da recepção como Filha de Maria, a homenagem que mais cara lhe póde ser: protesto de tomarem por modelo aquella que, como diz Tanquerey, "jamais commetteu a menor falta, a menor resistencia á graça, executando fielmente o **fiat mihi secundum verbum tuum.**

AVISOS

Reunião mensal da F.M.F. — A 15 do corrente, no Salão da Curia Metropolitana, ás 10,30 horas, será realisada a 1.ª reunião da F.M.F. deste anno. A' tarde, no mesmo local, desenvolver-se-á o Circulo de Estudos para as Mestras de Aspirantes.

Circulos de formação familiar — Depois do dia 15 serão reiniciados na séde da F.M.F. os Circulos de Estudos, nos seguintes dias e horarios: terças-feiras, ás 17,15; quintas-feiras, ás 17,15 (principiantes), e 19,15.

Gymnasio de São Bento

Internato — Semi-Internato — Externato

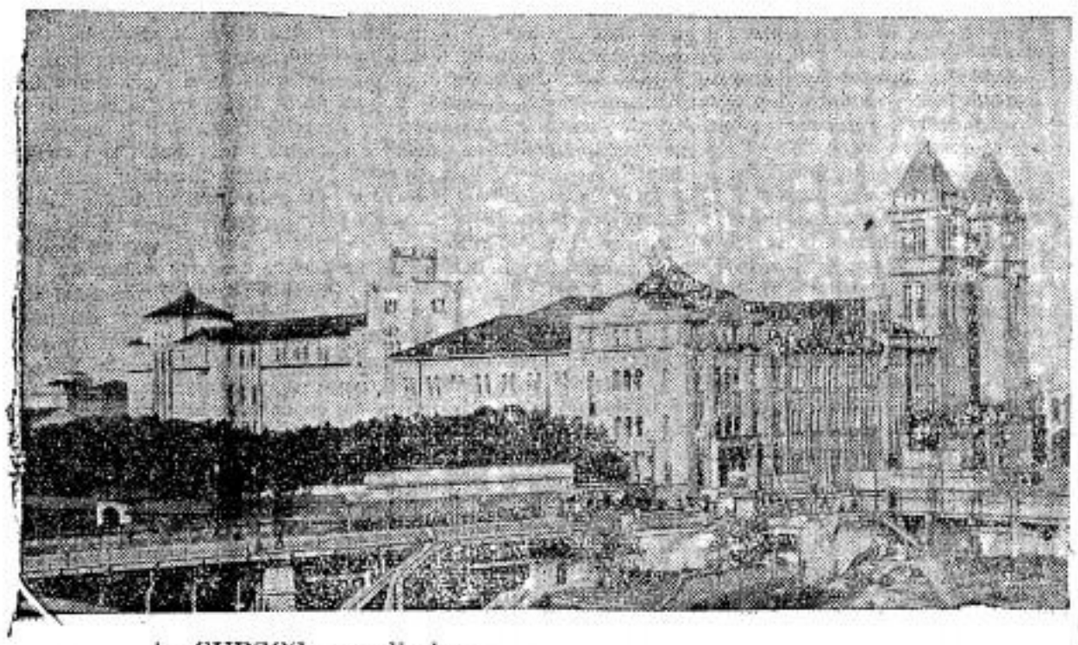

CURSOS: preliminar
fundamental
complementar: medicina, direito e engenharia

A Directoria avisa: a) que o Curso de admissão ao gymnasio, INTEIRAMENTE GRATUITO, deve iniciar-se no dia 16 de Janeiro prox.;
b) que as aulas das diversas secções do Curso preliminar, devem iniciar-se, para os alumnos que residem na Capital, no dia 1.º de Fevereiro do proximo anno; para os outros alumnos no dia 1.º de Março;
c) que as aulas do Curso fundamental iniciam-se no dia 1.º de Março; os alumnos internos devem achar-se, de vespera, no Collegio;
d) que as aulas do Curso Complementar terão inicio no dia 15 de Março.

Largo de São Bento — C. P. 118 — SÃO PAULO

Formatura dos Bachareis de 1938 na Faculdade de Direito

Realizou-se no dia 5 do corrente p. p. a solemnidade de collação de grau dos bachareis de 1938 da Faculdade de Direito da Universidade de S. Paulo. A cerimonia teve lugar no Theatro Municipal, sendo que pela manhã, no pateo da Faculdade foi celebrada Missa em acção de graças pelo Revmo. Frei Angelo Maria do Bom Conselho, que dirigiu aos

Grande foi o numero dos bachareis e estudantes que se approximaram da Mesa Eucharistica.

Foi orador da turma o Dr. Francisco de Almeida Salles.

Entre os bachareis de 1938, figuram os seguintes redactores do LEGIONARIO: André Franco Montoro, Alberto Soares de Almeida, José Danilo de Paiva Carvalho, Luiz Tolosa O. Costa Filho e Nilo Gordo Vergueiro. O Dr. André Franco Montoro é Presidente da Juventude Universitaria Catholica, á qual tem prestado assignalados serviços.

Os jucistas offereceram ao seu Presidente, por esta occasião, um artistico presente.

"Tradição"

Recebemos o numero 7 da publicação bimestral do Recife, dirigida por Guilherme Auler. E' a revista da mocidade intellectual pernambucana. Destacamos no exemplar que nos foi enviado: Conferencia pronunciada pelo Director da revista no Theatro Santa Izabel, uma transcripção em que Jackson de Figueiredo estuda o sentido da obra de Charles Maurras e o Diario da Missão Salesiana entre os indios Chavantes, em Matto Grosso — 1936. A secção de chronica de livros e noticiario está bem interessante. Ha tambem uma secção religiosa e outra de chronica medica.

CIRCULAR-BOLETIM DA FEDERAÇÃO

Acaba de sahir o numero 73 correspondente ao mez de Dezembro de 1938. Traz uma photographia do dia de recolhimento realizado a 18 daquelle mez e no qual tomaram parte 1866 congregados e uma outra tirada durante a Concentração de Tietê, com a presença dos Exmos e Revdmos. Srs. Bispo de Sorocaba e Botucatu' e do sr. Guilherme Winter, secretario da Viação e numerosas informações sobre os Retiros de 1939. Na capa presta uma homenagem ao sr. Manuel Messias, congregado de Presidente Prudente, que entrou para o noviciado dos Padres de Nossa Senhora do Refugio, em Villa Fortuna e ao sr. Jeronymo Massaó Onuma, congregado japonez da Congregação da Quarta Parada, nesta Capital que acaba de ingressar no Noviciado dos Padres do Verbo Divino, em Juiz de Fóra.

Circulo Operario Paulistano

Marcada para o dia 27 do corrente, realizou-se a Assembléa Geral Ordinaria para a eleição da Directoria que regerá os destinos do COP no periodo 1939-1940. Assistiu a ella o Revmo. Padre Paulo Freire, da Curia Metropolitana. Foi acclamado Presidente da Assembléa, o sr. dr. Socrates de Oliveira, Director do Departamento Juridico. Assentadas as bases para a eleição, em escrutinio secreto, procedeu-se á chamada pelo Livro de Presença. A apuração dos votos constatou o seguinte resultado:

Porfirio Prado, presidente; José Moreira, vice-presidente; João da Silva, 1.º secretario; Salvador Russo, 2.º secretario; José Gomes, 1.º thesoureiro; Benedicto T. de Oliveira, 2.º thesoureiro; Hilario Alves da Silva, Bibliothecario.

O sr. Presidente da Assembléa pediu ao Revmo. Assistente Ecclesiastico, nomeado especialmente para essa Assembléa Geral Ordinaria, que, com suas palavras, encerrasse os trabalhos. O Revmo. Padre Paulo congratulou-se com a nova Directoria. Externa o seu contentamento por assistir a uma reunião, onde o Christo realmente impera. Pela ordem e pela disciplina com que os trabalhos se desenvolveram. Por ultimo, transmittiu a benção aos presentes, a todos os COP, da Autoridade Ecclesiastica.

O "Natal"

Do Dispensario N. S. Apparecida da Parochia de São João Baptista

O dispensario de Nossa Senhora Apparecida, da Parochia de São João Baptista realizou sua festa de Natal, nos dias 25, 29 e 1.º, no salão nobre da Casa das Associações, da Parochia.

No dia 25 foi offerecido um almoço aos pobres do Dispensario.

Como continuação ás festas do Natal, o Dispensario realizou nos dias 29 e 1.º do corrente, a exposição das roupas que neste ultimo dia foram distribuidas, após Missa e communhão geral.

Hoje será realizada a Assembléa Festiva, na qual se procederá á leitura do relatorio dos trabalhos, e o Dr. Manoel V. de Azevedo falará sobre a "Caridade", seguindo-se numeros de musica.

LEGIONARIO

Christus heri et hodie ipse et in saecula (Hebr. XIII-8)

Anno XII | São Paulo, 8 de Janeiro de 1939 | Num. 330

Nota Internacional

A MENSAGEM DE ROOSEVELT

Deney Sales

A mensagem do presidente Roosevelt ao Congresso constituiu uma nova definição da politica norte-americana em face da situação mundial.

Os ataques aos inimigos da democracia vem azedar ainda mais as relações com o Reich. No entanto a attitude assumida por Roosevelt não constitue mais que o revide natural aos discursos de Hitler e de Mussolini, cujo thema permanente é o ataque aos regimens democraticos.

Ambos se acostumaram a ver seus discursos acolhidos e explicados pelas democracias européas com prodigios de dialetica afim de convencer que nada continham de offensivos aos respectivos regimens. Vejam-se os discursos de Chamberlain.

Desde, porém, que Roosevelt se convenceu que nada podia esperar fazer de accordo com a França e a Inglaterra, resolveu revidar á altura os ataques, fazendo a apologia da democracia.

Na mensagem ao Congresso ha um entrelaçamento da religião, democracia e boa fé internacional, que não corresponde á realidade.

Roosevelt considera-as indispensaveis. Sem uma, outra não pode existir. O conceito é typicamente protestante: falta-lhe a fé, que dá a verdadeira noção do "non praevalebunt".

Alem disso a democracia — ou melhor, o liberalismo — sendo uma resultante da Reforma, tem vida ephemera e morre com ella.

Se é muito preferivel um regimem democratico — máu em si — a um regimem totalitario — sempre pessimo — nada existe de verdadeiro na connexão descoberta pela mentalidade protestante de Roosevelt.

No mais o seu discurso diz com firmeza a verdade que o führer e o duce não estão acostumados a ouvir, mas só lhes pode fazer bem, lembrando-lhes que ainda não attingiram á propria completa divinisação.

CATHOLICISMO E MAÇONARIA

Na "Revue de Paris", do dia 15 de Setembro p.p., I. Berteloot dedica algumas paginas á exposição dos motivos que, segundo elle, poderiam resultar em uma approximação entre catholicos e maçons.

felicidade a fallencia do sonho humanitario da maçonaria. "Em lugar de exercer salutar influencia sobre os espiritos e corações, o laicismo foi fatal. Exaltaram-se os direitos do homem, mas esqueceram-se os deveres. A idéa da patria é posta em duvida; começa a derrocada da familia; a consciencia profissional atravessa uma grande crise. Até a propria liberdade, tão cara aos nossos avós, está seriamente ameaçada. Não mais existe liberdade de pensamento." Os tres "dogmas" da humanitarismo maçonico, á prova dos factos, demonstram-se insufficientes e fallazes. Quem poderá ainda falar em bondade natural do homem, depois de tudo o que aconteceu e acontece na Russia, Mexico e Hespanha?

Quem póde ainda crêr no advento do paraiso na terra, após as crises sociaes e economicas que affligem a sociedade contemporanea? Meditando nestes e noutros fracassos dos principios leigos, André Lebey, já em 1918, aconselhava seus irmãos a voltarem para um espiritualismo mais elevado, possivelmente á Igreja Catholica. Em 1926 Fernando Rignatel affirmava que catholicismo e maçonaria nenhum motivo tinham para se combaterem, pois que "uma e outra têm seu valor, methodos, qualidades, plano, fins e meios". Até mesmo Fülop-Müller, no seu demasiado celebre livro sobre o segredo do poder dos Jesuitas, referia-se ao mal entendido que julgava verificar-se entre a Igreja e a seita.

Com uma pitada de phantasia as observações de Rignatel e de Fülop-Müller poderiam servir como thema para um romance. E com effeito, foi o que fez Jules Romains em 1934 para escrever o seu livro: "A' procura de uma Igreja", tão louvado pelo maçonico Symbolisme. Chega-se dest'arte á famosa carta endereçada ao Summo Pontifice, carta que constitue um volume de mais de duzentas paginas, redigida por Albert Lantoine e que termina com esta surprehendente affirmação: "Christianismo e Maçonaria se completam e podem prestar-se um mutuo soccorro para o bem da humaniddae".

A carta suscitou, mesmo nos ambientes maçonicos, muita polemica e dissabor, mas não faltaram vozes autorizadas que suggeriram uma tregua e uma tentativa de conciliação e collaboração com a Igreja. E Berteloot cita varios episodios que testemunhariam a nova orientação de varias Lojas Maçonicas.

Recorda, por exemplo, que os maçons da Grande Loja da Inglaterra, fizeram celebrar uma cerimonia religiosa por occasião do vigesimo-quinto anniversario do reinado de Jorge V; que em Albert Hall, em junho de 1937, no acto da entrega das insignias de antigo Grão Mestre á Sua Magestade Imperial, estiveram presentes um bispo anglicano e um archidiacono; que o maçon Theodoro Roosevelt, em um seu discurso ha dois annos pronunciado, solemnemente proclamou que "a fé em Deus é necessaria ao ser humano" e que "o christianismo é indispensavel a todas as nações democraticas, desejosas de salvaguardarem a liberdade e a dignidade do ser humano".

Nova orientação que se reflecte nas numerosas e symptomaticas demissões dentre as quaes destacamos por recentes e notorias a de Charles Richet, membro do Instituto, que morreu reconciliado com a Igreja, de Garobland, director de "Ere Nouvelle", de Camillo Savoire, de André Lebey, e muitos outros.

Por quanto sejam interessantes os relevos de Berteloot, não podemos compartilhar de sua esperança em uma collaboração entre Igreja e maçonaria. A doutrina da Igreja é muito explicita neste ponto. Considerou a maçonaria como a mais insidiosa e implacavel seita adversaria "perniciosa á fé christã e ao consorcio humano".

Desde a Constituição **In eminenti**, de Clemente XII (24 de abril de 1738), até as outras de Bento XIV (**Providas**, 18 de maio de 1751), de Pio VII (**Ecclesiam**, 13 de setembro de 1821), de Leão XII (**Quo graviora**, 13 de março de 1825), até as Encyclicas de Pio VIII (**Traditi**, 21 de maio de 1829), de Gregorio XVI (**Mirari**, 15 de agosto de 1832), de Pio IX (**Qui pluribus**, 25 de setembro de 1865), até a famosa **Humanum genus**, de Leão XIII expressamente dedicada á exposição doutrinaria da seita, e os decretos do Santo Officio e da Congregação da Propagação da Fé, succederam-se sem tregua, nem reserva as reprovações e condemnações.

Ex vi do art. 2335 do Codigo do Direito Canonico, quem dá seu nome á seita maçonica (é o unico caso em que o Codigo expressamente cita uma seita), torna-se passivo de excommunhão reservada á Santa Sé e privado de sepultura ecclesiastica. Até mesmo, considerada a indole, fins e meios absolutamente antagonicos, não é siquer concebivel collaboração de qualquer natureza. Nem mesmo é o caso de se falar em melhor estendimento, de mais profundo conhecimento entre ambas as partes; pois que, depois de alguns seculos de lucta, Igreja e maçonaria muito bem se conhecem.

Relembrar o principio da mão estendida é portanto tão inopportuno quão perigoso. E a proposito, citaremos a palavra do Pontifice Leão XIII na supracitada Encyclica: "Ninguem se deixe enganar por um certo aspecto de honestidade. A muitos pareceria que os maçons nada procuram que seja evidentemente contrario á religião e á santidade dos costumes; mas desde que a razão de ser e o fim da seita consistem em falsificar e corromper, absolutamente não é licito a ella associar-se ou de qualquer modo auxilial-os."

Portanto: a unica condição para tornar possivel um trabalho em commum para um fim commum, é que a maçonaria deixe de ser maçonaria...

A proposito do novo decreto-lei sobre o casamento

O "Osservatore Romano" publicou, a respeito do decreto-lei italiano que prohibe o casamento entre arianos e judeus, uma condemnação lapidar e firme, que traduzimos a seguir:

"As derradeiras disposições legislativas acerca dos matrimonios de cidadãos italianos de raça ariana com individuos pertencentes a outras raças, tornam necessaria uma explicação para evidenciar qual seja, em materia de tamanha transcendencia, a doutrina da Igreja e qual a attitude da Santa Sé, especialmente perante o vulnus inflingido á Concordata Lateranense, que no artigo 34 estipula: "O Estado Italiano... reconhece ao sacramento do matrimonio, disciplinado pelo direito canonico, os effeitos civis."

*

Todos sabem que a Igreja de Jesus Christo é catholica, isto é, universal. Conforme o preceito divino, a bôa nova evangelica foi levada a todas as gentes "euntes, docete omnes gentes". Todos, a qualquer raça pertençam, são chamados para serem filhos de Deus, membros vivos do Christo vivo, cidadãos daquelle reino do Divino Redemptor, que é a sua Igreja. Vinte seculos de historia patenteiam essa grandiosa e admiravel universalidade. As raças, portanto, jamais constituiram um discriminante entre os fieis catholicos. A Igreja dirigiu-se aos homens de todas as raças: instruiu-os, si ignorantes; educou-os, si selvagens; aperfeiçoou-os, si já civilisados. E com trabalho lento e por vezes perigoso e difficil, sempre procurou demolir as barreiras que separam espiritualmente a humanidade e crear e desenvolver em todos, sentimentos de fraternidade e amor.

Mas no emtanto, mestra e custodia da verdadeira fé, preoccupou-se sempre a Igreja em affastar dos crentes o perigo de perder esse inestimavel dom.

E como dentre os mais graves perigos para os crentes o matrimonio com pessôa que não professa a fé catholica é dos maiores, a Igreja com sua sabia legislação impede promptamente taes eniaces perigosos. Dois são, com effeito, os impedimentos canonicos que lhes oppõe. O primeiro prohibe o matrimonio entre catholicos e pessôas não baptizadas (hebreus, pagãos, etc.) O segundo veda as nupcias entre catholicos e pessôas baptisadas, mas não catholicas (hereges, scismaticos). Para taes impedimentos a Igreja sómente concede dispensas, quando existam graves motivos para tal e se offereçam as devidas garantias de que o conjuge catholico não encontre no outro obstaculo para a sua fé, e que toda a prole sem excepção, venha a ser baptisada e educada catholicamente.

*

O Decreto-Lei approvado pelo Conselho dos Ministros em sessão de 10 de Novembro prohibe e declara nullo todo e qualquer matrimonio entre cidadãos italianos de raça ariana e pessôas pertencentes a outras raças. Não se admitte nenhuma excepção, nenhuma dispensa está prevista. E' evidente o antagonismo entre a recente lei italiana e a lei canonica. Contraste que mais difficilmente se verifica em se tratando de matrimonios já attingidos pelo impedimento, isto é, pela prohibição da Igreja, que como dissemos, raramente concede a um catholico unir-se em matrimonio com pessôa não baptisada ou com pessôa baptisada, mas não catholica.

Diverso é o caso quando se trate de dois catholicos de raça diferente. Verdade é que a Igreja, mãe amorosa, costuma desaconselhar seus filhos de contrahirem prole minorada e está neste sennupcias que apresentem rixo de tido sempre disposta a apoiar nos limites do direito divino, os esforços da autoridade civil, tendentes á consecução de tal honestissimo escopo. Mas a Igreja sugere, reprehende, persuade: não impõe ou prohibe. Quando dois fieis de raça diversa, decididos a contrahir matrimonio, se lhe apresentam livres de quaesquer impedimentos canonicos, a Igreja não póde, só pelo facto da diversidade de raças, negar-lhes a sua assistencia. Assim o exige a sua missão santificadora; exigem-no os direitos que Deus deu e a Igreja reconhece indistinctamente a todos os seus filhos. Por conseguinte, neste ponto uma prohibição geral e absoluta de matrimonio, oppõe-se á doutrina e ás leis da Igreja.

*

Comtudo não basta. O Estado Italiano concluiu em 1929 uma Concordata com a Santa Sé, no qual com o artigo 34, obrigou-se a reconhecer no matrimonio religiosamente celebrado os effeitos civis. Compromisso solemne. Compromisso acceito, reconhecido, observado, visto que ha quasi dez annos esses mesmos matrimonios que o nosso Decreto ora prohibe, foram — si canonicamente celebrados — transcriptos para os registos civis, em todos os casos, sem difficuldade. Rompendo ora unilateralmente aquillo que foi objecto de um pacto bilateral, o vulnus inflingido á Concordata é innegavel. E é tanto mais doloroso, quando a Santa Sé não só se julgou obrigada a tempestivamente baixar suas observações, mas fez de sua parte o possivel para evitar tal coisa. A propria Augusta Pessôa do Santo Padre directamente interveio com dois paternos Autographos: um dirigido ao Chefe do Governo, o outro ao Rei-Imperador. E não obstante, as novas disposições legislativas foram emanadas sem entendimento com a Santa Sé: que com grande pesar, viu-se compellida a apresentar os seus protestos, como já o fez. Na realidade o recente Decreto-Lei attingirá apenas algumas dezenas de matrimonios por anno, porque no territorio do Reino da Italia, no qual estão vigentes as disposições concordatorias, os matrimonios religiosos celebrados entre pessôas de raça differente são raríssimos — raridade favorecida pela nenhuma propensão, commum a catholicos e israelitas, de unirem-se com pessôas de outras raças.

Verdade é outrosim que mesmo apoz essas novas normas, continuar-se-ão a celebrar todos os annos na Italia, mais de 300.000 matrimonios com ritual religioso e pleno reconhecimento dos effeitos civis: facto este verdadeiramente consolador para a Igreja, e summamente util para o bem do Estado, que sabiamente quiz, estabelecendo a Concordata "dar novamente ao instituto do matrimonio, que é a base da familia, dignidade conforme ás tradições catholicas do seu povo."

Mas todas essas considerações não fazem cessar a dolorosa surpresa dos bons de vêrem vulnerado um compromisso, ainda que se possa contornar com opportunos entendimentos uma divergencia, que, embora atravez exiguo numero de casos, investe, como demonstrámos uma questão de principio, em materia de capital importancia."

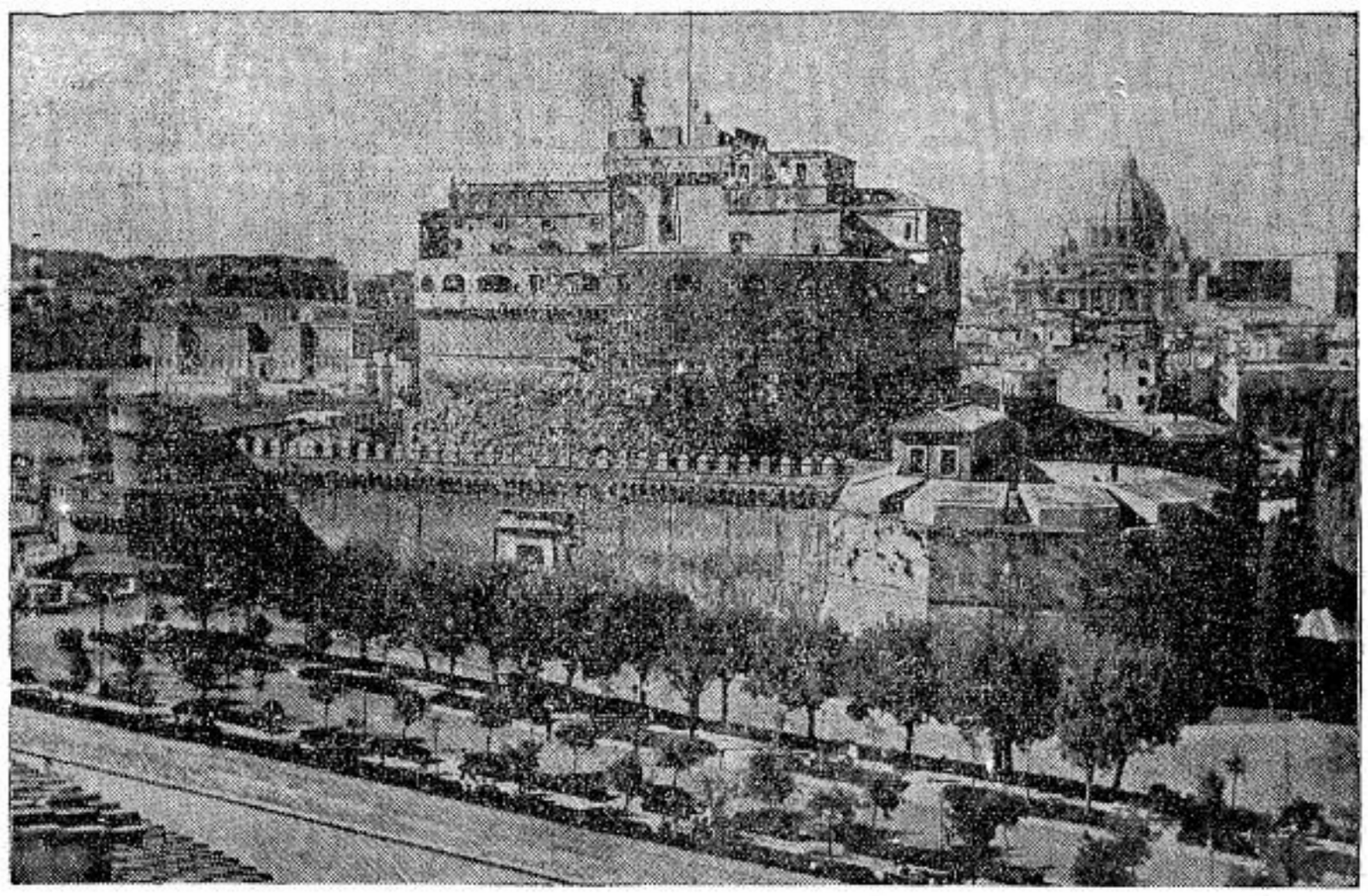

Nosso cliché representa, no primeiro plano, o historico castello de Santo Angelo, construido em forma de uma immensa torre, o que lhe dá um aspecto muito caracteristico, explicado por sua primitiva finalidade.

Foi do alto deste castello famoso, que o sr. Hitler, quando de sua recente visita á Italia, contemplou longamente o Vaticano, que, na photographia, se percebe ao longe.

Foi, talvez, um olhar orgulhoso e frio de algoz que já sente aproximar-se o momento em que julga poder estrangular sua victima. Ou foi talvez o olhar pensativo de quem sente o remorso lhe devorar a consciencia estimulada pela visão directa da séde do Papado, e pela vaga inquietação que as consciencias más teem, quando se sentem em contacto com as coisas divinas, das quaes recebem uma vaga e inquietadora impressão.

Em qualquer caso, emquanto o olhar ameaçador de Hitler pousava sobre a cupula historica de S. Pedro, o olhar ameaçador de Deus pesava sobre Hitler, pobre e miseravel verme humano que desapparecerá inexoravelmente da politica, e da face da terra, no momento para isto determinado pela Providencia.

LEGIONARIO

Christus heri et hodie ipse et in saecula (Heb. XIII-8)

Anno XII | PLINIO CORREA DE OLIVEIRA Director: | São Paulo, 15 de Janeiro de 1939 | Director-Gerente: FRANCISCO MONTEIRO MACHADO | Num. 331

7 dias em revista

O sr. Prestes Maia, prefeito de São Paulo, resolveu não officialisar o carnaval deste anno, como vinha fazendo a Prefeitura, já ha alguns annos.

A opportunidade e o acerto dessa medida são por demais manifestos, tanto mais mais que a Prefeitura nunca deveria ter dado o seu patrocinio ás immoralidades, desmandos e crimes commettidos no Carnaval.

O prefeito de São Paulo, desofficialisando-o logo no primeiro anno de sua gestão, merece portanto os maiores elogios, não só de todos os paulistanos, como principalmente do governo, que viu o seu nome enxovalhado todos os annos em uma festa, que cada vez mais se transformava em uma vergonhosa bacanal.

*

Em contraposição a essa medida louvavel do sr. Prestes Maia, alguns jornaes de São Paulo, como o "Estado de São Paulo" e os jornaes dos Diarios Associados infelizmente procuram annunciar o Carnaval deste anno, instituindo festas e concursos de bellezas, que mesmo em epochas normaes seriam reprovaveis.

Esses jornaes deveriam comprehender a sua grande missão de educadora do povo e, portanto, coadjuvar tanto quanto possivel a acção moralisadora do sr. Prestes Maia, e não procurar incentivar uma festa que só contribue para a decadencia de nosso povo.

*

Recebemos com muita sympathia a noticia da visita que o sr. Chamberlain e Lord Halifax farão ao Santo Padre Pio XI. Sem entrar na apreciação dos meritos pesoaes e da obra daquelles politicos, coisa que, no momento, não vem ao caso, devemos reconhecer no gesto dos dois ministros uma linha de suprema correcção e de alto respeito ao Chefe da Christandade. Ora, se o LEGIONARIO protesta sempre [illegible] talmente" offendido, elle se rejubila sempre que se dá ao Santo Padre o logar a que tem direito por sua divina missão.

Aliás, cumpre accrescentar que as relações entre a Inglaterra e a Santa Sé tem melhorado constantemente, do que é

(Conclúe na 2.ª pag.)

O totalitarismo perante a doutrina do Corpo Mystico

UM INTERESSANTE ESTUDO DE LOUIS LE FUR

"La Croix", de Paris, publica um artigo do insigne jurista sr. Louis Le Fur, que transcrevemos abaixo, pela sua grande opportunidade.

Os excessos do racismo chamama a attenção sobre uma verdade que o Catholicismo sempre proclamou a bom som: a primazia da pessoa humana. Esta verdade tem sido repetidas vezes recordada, em vista dos exageros que surgem aonde vencem os regimens totalitarios. Sobre ella falou Pio XI em varias opportunidades e a Semana Social da França consagrou-lhe toda uma sessão. Tambem varios theologos da França, Allemanha e Suissa, o grupo dos "Theologos de Friburgo", publicaram uma consulta sobre a moralidade da guerra, e logo a seguir fizeram apparecer outra consulta sobre as relações entre o Individuo e a Sociedade. Como se vê, a questão é actualissima, devida a orientação dos Estados totalitarios e é bom repisar bem o assumpto.

SENTIDO SOCIAL DO CHRISTIANISMO

Evidentemente o christianismo é, em certo sentido, perfeitamente social. Porque não se comprehende o christão isolado, mas todos fazem parte de um mesmo corpo: o corpo mystico de Jesus Christo, corpo que se desenvolve indefinidamente no tempo e no espaço. E a comparação é já do Apostolo das gentes.

Esta união dos membros com a cabeça — com seu chefe — manifestou-se historicamente sempre sob [illegible]dade exterior — de uma sociedade organizada — A Igreja Catholica. Aqui, como em tudo o mais catholicismo prova o seu sentido profundo da medida: o Christão não deve só olhar de si proprio, porque elle não é o unico; como o affirmava do individuo certo philosopho allemão. Em tudo — seja no Estado ou na Igreja, seja na familia ou na profissão — o social está intimamente ligado ao individual e, sob certo modo de vêr, o social sobrestá ao individual. Porque o homem não é mais que uma parte do todo, sem o qual não poderá viver. Se é um ser social, deve pois subordinar-se ao fim desse todo, e muitas vezes, até se sacrificar por elle, porque a existencia desse todo é necessaria a si proprio e aos outros .

Mas esta superioridade do todo sobre a parte, não impede, em outro sentido, certa superioridade da Pessôa humana. "O homem — notam os theologos de Friburgo — emquanto substancia espiritual e immortal, possue um valor que não pode ser sacrificado a nenhum outro valor creado". A sociedade tem como fim o bem da Pessoa: neste sentido, a sociedade está subordinada ao direito primordial da Pessoa humana. E' esta Pessoa humana, e não o Estado, quem tem a promessa de Immortalidade. E' a Pessoa humana que por sua natureza espiritual possue uma capacidade infinita. Dissera-o Jacques Chevalier: tudo muda para o homem e para a sociedade que elle constitue, conforme creia, ou não, na immortalidade da alma.

Explende a importancia destas verdades e toda a sua força libertadora quando postas em confronto com os erros racistas, totalitarios.

A TYRANNIA ESTATAL NA ALLEMANHA

Na Allemanha nazista o homem não é ainda adiante do Estado Nacional Socialista. Não ha direito, por mais precioso que seja, que possa ser opposto á tyrannia Estatal. E a liberdade religiosa, até ella, desapparece diante da adoração devida ao Estado. A Allemanha actual resuscita a antiga, a velha maxima dos tratados de Westphalia: cupis regio, epis religio, — maxima de que tanto se apaixonou Hobles — o homem deve seguir a religião de seu chefe .

Não ha mais que um só director e que uma só justiça: é o interesse do povo allemão, tal como o define o Fuehrer: — incarnação da alma allemã. Se o Fuehrer prescreve tal religião — seja a catholica, seja a judaica ou protestante, todos devem inclinar-se, sob pena de serem maus allemães, que é necessario eliminar do corpo social.

Ainda mais. Suas palavras são de fé, não só para os allemães da Allemanha, mas tambem para todos os allemães do extrangeiro. Devem todos prestar-lhe juramento de fidelidade incondicional, e a agir conforme a suas ordens, sejam quaes forem. Ou em outras palavras: o significado antigo do estado territorial está abolido, Chefe do Deustchtum, o Fuehrer torna-se o titular de um poder que transborda as fronteiras: Apparece como o papa de uma nova religião — religião allemã — á qual está sujeito todo o allemão, mesmo no extrangeiro. E' de se notar o caracter mais religioso que politico do nacional-socialismo allemão. Isto annuncia que, em futro mais ou menos remoto, advirão dias "agradaveis" aos Estados que têm minorias allemães ou colonias teutonicas. Teve disto a prova a infeliz Tchecoslovaquia. Inutil é insistir que será applicado o mesmo processo ás minorias slavas, lithuanas ou dinamarquezas enquistadas na Allemanha. Porque o direito não pode ser o mesmo para as raças inferiores e para a raça superior!. .

Nietzche tornara-se arauto de uma reviravolta no quadro dos valores moraes. Com a Allemanha actual e a nova Weltauschanung, assistimos a uma troca de valores moraes, ainda maior, que attinge tanto a religião e a moral, quanto a politica e o direito. A maior transformação nota-se na concepção do Estado.

Desde o triumpho do Chris-

(Conclue na 4.ª pag.)

O Cardeal-Arcebispo do Rio de Janeiro telegrapha ao LEGIONARIO

Outras felicitações recebidas por esta folha

Por occasião da passagem do anno, o "Legionario" enviou a S. E. o Cardeal Dom Sebastião Leme um telegramma em que apresentava respeitosamente, a Sua Eminencia, suas homenagens e votos de felicidade. A este telegramma, aquelle Principe da Santa Igreja nos enviou a seguinte resposta:

"Agradecendo e retribuindo votos queridos amigos do nosso intrepido e benemerito "Legionario", sobre redactores, assignantes e leitores invoco a exhuberancia das bençãos divinas. (a) Cardeal Leme".

Não é necessario dizer quanto nos penhoraram os termos tão paternalmente bondosos com que Sua Eminencia honrou esta folha. Como recompensa suprema pelo multiplos labores e pelas prezadas cruzes que temos carregado, sempre almejamos a benção da Santa Igreja. No momento em que esta nos vem, procedente das mãos augustas de nosso grande Cardeal, só temos a agradecer á Providencia este signal certo, de que estamos cumprindo nosso dever.

Particularmente confortado se sentiu o "Legionario" com a missiva abaixo, que recebeu de S. Excia. Revma. o Sr. Bispo de Bragança. Suas referencias expontaneas e elogiosas constituem para "O Destemido", como nos chama, um poderoso estimulo:

Illmo. Snr. Dr. Plinio Corrêa de Oliveira,

Louvado seja Nosso Senhor Jesus Christo.

Com os votos de feliz 1939, extensivos a todos os que collaboram na vida do "Legionario", que bem pode ser chamado, antonomasiamente, "O Destemido", venho felicitar, já a este, pelo integral desempenho de sua ãnua tarfea, já a V. S., pela segura directriz, que lhe deu e, sobretudo, pelos esplendidos artigos, com que o illustrou e que li sempre com satisfação e louvor.

Tenho recebido com regularidade O DESTEMIDO, e, como dignus est operarius mercede sua, aqui vae o cheque do pagamento de minha assinátura ânual.

Mando-lhe tambem affectuosa e larga benção, com a repetição do anelo de vê-lo, não longemente, diario.

† José, Bispo de Bragança

De S. Excia. Revma., o sr. Dom José Carlos Aguirre, Bispo de Sorocaba, recebemos o seguinte cartão, que tambem constitue um honroso estimulo para esta folha: "Ao Exmo. Dr. Plinio e a seu valente "Legionario", as melhores bençams para 1939, com votos de triumpho em toda linha, pro Christo, Eclesia et Patria".

S. Excia. Revma., o sr. Dom Paulo de Tarso Campos, Bispo de Santos e antigo assistente ecclesiastico do "Legionario", enviou-nos tambem sua preciosa benção: "Ao presado Dr. Plinio e a todos os que trabalham no "Legionario", Dom Paulo de Tarso Campos, muito grato pelos cumprimentos, roga a Deus, Nosso Senhor, lhes conceda as bençams mais preciosas em 1939".

Do sr. Dr. Alceu Amoroso Lima, Presidente da Acção Catholica brasileira, tambem recebeu esta folha cordiais felicitações.

Por uma sã liberdade de ensino

Importantes declarações do Revmo. Pe. Arlindo Vieira ao LEGIONARIO sobre a situação do ensino no Brasil. Reformas inefficientes. As vantagens da liberdade do ensino

Encontra-se em São Paulo o Revmo. Pe. Arlindo Vieira, já muito conhecido nos circulos intellectuaes desta Capital por tantos titulos que o tornam credor da mais viva admiração em São Paulo e em todo o Brasil. O insigne jesuita, natural deste Estado e pertencente a tradicional familia paulista, illustrado pregador e educador, muito se tem destacado pela campanha persistente e sabia feita em pról do melhoramento do ensino no Brasil. Nesse sentido, é o Reverendissimo Pe. Arlindo Vieira uma autoridade de renome inconfundivel e de projecção nacional. Desejando ouvil-o sobre a actual situação do ensino, especialmente em vista de alterações recentemente effectuadas, fomos gentilmente recebidos por S. Revma. no Collegio São Luiz, onde se acha hospedado,

O "LEGIONARIO"

Começou o illustre entrevistado por se referir com a mais viva sympathia ao LEGIONARIO, muito louvando a orientação e o vigor com que procede esta folha e declarando estar de pleno accordo particularmente com nossos commentarios quanto aos factos politicos concernentes á Igreja, e recentemente occorridos na Europa.

Accrescentou que todos os Padres do Collegio de Santo Ignacio são ardentes leitores desta folha, destacando-se entre elles o Revmo. Pe. Leonel Franca, que é assiduo leitor do LEGIONARIO que, com frequencia, em palestra, commenta encomiasticamente!

— Que nos diz V. R. a respeito dos ultimos decretos relativos ao ensino e das condições deste no momento actual? — começamos por perguntar a Sua Reverendissima.

MEDIDAS INEFFICIENTES

— Alguns exageraram a importancia do decreto que revogou certas concessões do Legislativo, contrarias ao que estatuia a reforma que está em vigor.

Houve até quem falasse em reforma do ensino, nessa reforma necessaria e urgentissima, nessa reforma ha tanto tempo esperada.

Infelizmente, não ha nada disso. As medidas que acabam de ser tomadas, mediante o decreto a que nos referimos, pouco ou nada contribuirão para melhorar o que impropriamente chamamos ensino secundario.

Antes, algumas dessas medidas irão anarchisar ainda mais o ensino e dar occasião a graves abusos. Com effeito, a prova oral será doravante obrigatoria, mas valendo apenas 1|10, todos os alumnos que tiverem conseguido media na 3.ª ou 4.ª prova parcial, poderão repudial-a e muitos o farão. Se forem obrigados a submetter-se a ella, esses alumnos revoltados, seguros já da approvação, converterão os professores, os collegios e o ensino em objecto de irrisão. Quem póde crêr na seriedade desses exames, mórmente nos grandes collegios?

O periodo escolar deveria prolongar-se por todo o mez de Dezembro e, se essas provas oraes fossem tomadas a serio, seria necessario tempo muito mais dilatado. O alumno que, por qualquer motivo, doença grave ou morte dos proprios paes, não puder comparecer a alguma das quatro provas parciaes, não terá direito á segunda chamada. Isso dispensa commentarios, mórmente tendo-se em conta o valor que se attribue a taes provas e a suppressão dos exames de segunda epocha. Em cada collegio, dezenas de alumnos vão ser injustamente damnificados. Como uma lei injusta não obriga, multiplicar-se-ão os casos de fraude, com grande damno para a formação moral da juventude. Toda a nossa legislação escolar é uma serie de absurdos; é difficil dizer qual é o maior.

O QUE FICA...

Permanece o absurdo da promoção por disciplinas; de maneira que um alumno, aliás esforçado, por causa do desenho, para o qual não tem nenhuma queda, ou por um capricho de um professor qualquer, terá que repetir o anno, e, se lhe succeder a mesma desgraça o anno seguinte, a lei o condemna a deixar para sempre os bancos do collegio!...

Permanece o maior de todos os males, o mal que tem sido objecto de condemnação geral, isto é, as quatro provas parciaes, essa "plaisanterie démoralisante" como as qualificou magistralmente um professor estrangeiro da nossa Universidade.

Permanecem os mesmos programmas doidamente encyclopedicos, já pelo numero excessivo de disciplinas accumuladas em

Revmo. Pe. ARLINDO VIEIRA

cada serie, já pelo desenvolvimento que tomam, abrangendo mil ninharias que até os especialistas ignoram, e só servem para opprimir a memoria desses desventurados meninos, deixando-lhes o cerebro vazio.

Permanece o formalismo burocratico que estonteia inspectores, directores, professores e alumnos e converte as secretarias de nossos collegios em fabrica inexgotavel de papelada inutil.

Permanece a taxa elevadissima que torna o ensino apanagio das classes abastadas. Ha cerca de tres annos, o então Director do Ensino, inaugurando o curso complementar de um grande collegio do Rio, não hesitou em declarar, alto e bom som, perante uma selecta assistencia e dezenas de cobaias (assim chamou elle os jovens estudantes que iniciavam o curso), que o ensino no Brasil é uma industria, que não poucos collegios da Capital pagam ao governo um imposto maior do que o que se arrecada das mais importantes firmas commerciaes.

Este facto, registrado pela "Revista Brasileira Pedagogica", deve ser transmittido á posteridade. Caracterisa bem o espirito de uma epocha. O Estado Novo não póde deixar de insurgir-se contra esses innomiraveis escandalos.

— Referiu-se V. R. ao Curso Complementar; não será elle um correctivo efficaz das falhas do curso fundamental?

— E' verdadeiramente lastimavel ver tantos jovens intelligentes que, em um longo periodo de sete annos, poderiam ter recebido uma solida formação intellectual, condemnados a vegetar durante o restante da vida na mais lastimosa ignorancia!

Nos cinco volumes que publiquei sobre a questão do ensino, mostrei, com abundancia de argumentos e o exemplo dos paizes mais cultos do mundo, todo o absurdo dessa especialisação prematura, aggravada ainda por programmas phantasticos e outras circumstancias.

O curso complementar está completamente desorganisado; tornou-se de todo inefficiente e só serviu para confirmar a inanidade de todo nosso apparelhamento escolar. Aliás foi elle praticamente absorvido pelas escolas superiores, as quaes accorrem os alumnos por julgarem que ahi terão o exame de entrada mais seguro.

Tanto é assim, que a primeira preoccupação dos collegios que se aventuram a fazer essa experiencia é procurar obter professores das diversas Faculdades. Sem isso difficilmente conseguiriam as matriculas sufficientes para enfrentar a taxa exhorbitante, extorsiva e quasi prohibitiva de 24:000$ annuaes, além de 1:500 de taxa de inspecção preliminar! Isso tudo sem levar em conta os 12:000$ correspondentes ao curso fundamental e que se convertem em 24:000$ quando o numero de alumnos vae além de 400. Muita gente ignora estas bellezas do nosso ensino. Que diriam de nós os estrangeiros se viessem a saber desses factos deprimentes? Não nos excluiriam com toda a razão [illegible] dos paizes civilisados? O curso complementar, completamente desvirtuado de sua finalidade, objecto de torpe exploração, tem apenas contribuido para aggravar o estado de decadencia em que se encontra o ensino superior.

— Em que ficou a reforma pelo Conselho Nacional de Educação?

— Até agora, infelizmente, não passou de mero projecto. Entretanto foi essa reforma a unica cousa seria que nestes ultimos annos se fez em pról do ensino. Tudo o mais são ninharias, verniz enganador com que se procura encobrir as chagas putrefactas desse misero agonisante que responde pelo nome de ensino secundario.

Ao ser concluido o trabalho exhaustivo do Conselho, muitos temiam a barreira do Legislativo. Removido esses impecilho, todos estavam persuadidos que em 1938 seria posta em execução a nova reforma. Sel-o-á ao menos este anno? Sel-o-á algum dia? Parece que o pessimismo, o desanimo completo já se apoderou

(Conclue na 3.ª pag.)

Na Austria

O protestantismo deixa-se devorar pelo nazismo

Em outros tempos, foram os sequazes da pseudo Reforma protestantes que, pregando a "monarchia de direito divino", fornecem a armas ideologicas em que se baseou o absolutismo dos reis Hoje, os protestantes submettem-se docilmente ao absolutismo do Estado totalitario.

Bem differente é a attitude dos catholicos!

O Cardeal Faulhaber se oppõe desassombradamente á omnipotencia do Estado e á paganisação racista, como em outros tempos o Cardeal Bellarmino se oppunha ao absolutismo dos reis. E os protestantes, emquanto isso, que fazem?

Diga-nos a insuspeita revista "La Idéa", de Montivideo — insuspeita por ser protestante e... favoravel ao governo communista de Barcelona (tudo isso confére, na babel do protestantismo!)

Em um de seus ultimos numeros, informa-nos aquelle periodico que, com a annexação da Austria á Allemanha, a Igreja Evangelica transformou-se em parte da Igreja Evangelica allemã. O Conselho Supremo da Igreja poz a direcção da Igreja nas mãos do sr. Raner, procurador do Estado, e do pastor Eder, ambos partidarios do nacional-socialismo austriaco. A annexação á Igreja Evangelica allemã foi effectuada por intermedio de seu departamento de relações exteriores.

Conclúe a noticia em questão affirmando que os meios dirigentes de tal igreja esforçam por estabelecer o futuro da mesma em bases unicamente espirituaes!...

LEGIONARIO

SEMANARIO CATHOLICO COM APPROVAÇÃO ECCLESIASTICA

Direcção:
Rua Quintino Bocayuva, 54
Sala 323 — Phone 2-7276
Redacção e administração:
Rua Immaculada Conceição, 59
Telephone 5-1536
Caixa Postal, 2849

Assignaturas:

Anno	15$000
" exterior	25$000
Semestre	8$000
" exterior	13$000
Numero avulso	$200

Rogamos aos nossos assignantes communicarem a mudança de seus endereços para a Caixa Postal 2849.

Annuncios

Peçam tabella, sem compromisso

Não publicamos collaboração de pessôas extranhas ao nosso quadro de redactores.

O **LEGIONARIO** tem o maximo prazer em receber visitas ás installações de sua redacção e officina, mas pede que não sejam as mesmas feitas nas 2as., 3as. e 4as. feiras, por exigencias do serviço.

COMMENTANDO...

ORA BOLAS!

O inevitavel sr. Mauricio de Medeiros desovou, ha poucos dias, mais um de seus inevitaveis artigos a favor do divorcio.

Decididamente, se este esculapio continuar assim, estaremos, para sempre, livres de tamanha praga social. E' evidente que um continuo remoer desafinado de coisas disparatadas acabará por encher de horror ao mais ferrenho divorcista, como não o faziam os mais concludentes raciocinios.

Ora, acontece que a argumentação do sr. Mauricio é em tudo semelhante á musica roufenha de uma victrola velha, daquelles de corneta de lata.

Vamos aos factos. No artigo em questão, o seu indigitado autor referiu-se a um certo casamento, occorrido no interior de nosso Estado, após o qual a esposa recusou-se a conviver com o conjuge. Este ultimo, a vista, disso, pleiteou a annullação do casamento; victorioso na primeira instancia, foi derrotado na segunda. Como era de esperar, o sr. Mauricio concluiu dahi a necessidade do divorcio. O que, porém, foi absolutamente inesperado, para quem o julgasse uma pessôa intelligente e instruida, foram as razões de que se serviu para extrahir a consequencia.

— Se eu comprar uma casa a alguem (diz o nosso homem), pagando-lhe o preço estipulado no acto da escriptura, e, ao pretender mudar-me para a nova propriedade, encontral-a fechada e guardada pelo antigo proprietario, que se oppõe a que eu tome posse, evidentemente o contracto está nullo. Assim tambem com o contracto de casamento.

Não ha duvida, o sr. Mauricio de Medeiros fez o papel daquella princeza encantada que não podia falar, porque de sua bocca só sahiam sapos e lagartos. Com a differença (diz a lenda), de que aquella princeza era linda.

Ora, sr. Mauricio, se o antigo dono não quizesse entregar a casa, sabe o que é que uma pessôa sensata faria? Muito simplesmente havia de propor uma acção de immissão de posse.

Não! Isso não é alguma coisa que se coma! E' apenas o remedio juridico para aquella situação. O contracto de compra e venda é que não estaria nullo de nenhuma forma.

Pois é! E' verdadeiramente uma pena! Entretanto, nós aqui nunca nos mettemos a falar sobre medicina.

Dir-se-á, porém, que tudo isso não attinge o amago da questão, que permanece de pé. Perfeitamente, mas onde é que o sr. Mauricio de Medeiros foi buscar essa idéa de considerar o casamento como um contracto equivalente ao de compra e venda?

Não sabe, porventura, que até mesmo nos paizes divorcistas, ha uma differença da agua para o vinho entre uma e outra cousa?

Sr. Mauricio, não tenha pretensões á sciencia infusa! Leia, por exemplo, o Codigo Civil Francez, um dos primeiros a admittir o divorcio a vinculo, e lá encontrará um artigo que declara serem objectos de contracto sómente as cousas que estão no commercio. Prompto! Nem a qualquer contracto es póde comparar o casamento! Ou achará o sr. Mauricio que o homem e a mulher são objectos de commercio?...

Os maiores juristas do mundo inteiro reconhecem a impossibilidade de considerar o casamento uma situação estrictamente contractual. E a observação da realidade social da familia foi que levou muitos delles á theoria da instituição para superar definitivamente a idéa do casamento como puro contracto.

E vem o sr. Mauricio Medeiros, com seus notaveis conhecimento de cousas que nunca aprendeu, estabelecer pomposamente a equação: casamento = compra e venda!

Por tudo isso, deve o sr. Mauricio de Medeiros ter mais probidade, estudando melhor os assumptos de que trata pela imprensa. Evitaria, assim, de atacar inutilmente a instituição da familia, defendida pela Constituição; evitaria, tambem, de repetir os tristes papelões, que o têm caracterisado.

Plinio CORRÊA DE OLIVEIRA

Pela grandeza e liberdade ★ da Acção Catholica ★

O LEGIONARIO já commentou a allocução de Natal, proferida pelo Santo Padre. O commentario abrangeu, entretanto, apenas a parte em que o Papa denunciou perigos e condemnou erros. Resta commentar a parte positiva, de summa importancia.

Em nosso ultimo artigo, já mostramos os incalculaveis inconvenientes que, de uma colisão profunda entre o Papado e o regime fascista, poderia decorrer para a Santa Igreja. Realmente, ninguem poderia prever a attitude que tomaria o sr. Mussolini, e as restricções parciaes ou até totaes que elle poderia impor ao normal funccionamento dos orgãos que compõem a administração ecclesiastica. Ferida a Santa Sé, o mundo catholico inteiro estaria ferido, e os mais graves assumptos religiosos de toda a Christandade poderiam soffrer uma interrupção no seu curso normal, cujos inconvenientes é absolutamente impossivel de calcular.

Entretanto, o Santo Padre, na grandeza de sua sabedoria, julgou dever enfrentar todos estes inconvenientes, exclusivamente para evitar que a legislação italiana ferisse dois pontos: a doutrina catholica sobre o matrimonio e a liberdade da Acção Catholica. Em outros termos, ainda mesmo que os mais pesados inconvenientes desabassem sobre os interesses religiosos de toda a Christandade, não seria possivel, de nenhum modo, ao Santo Padre, permittir que estes dois pontos fossem violados sem sua palavra de protesto paternal mas santamente destemida. Podem os catholicos de nossos dias ter uma lição mais sublime, a respeito da grandeza do matrimonio sacramental e da Acção Catholica?

Não basta que nos preoccupemos com os erros do fascismo. Os catholicos devem ser anti-communistas, anti-nazistas, anti-liberaes, anti-socialistas, anti-maçonicos, etc., porque são catholicos. E nunca, como pensa certa gente, ser catholicos porque são anti-communistas, anti-nazistas ou qualquer outra coisa do mesmo genero. Odiamos, certamente o erro. Mas esse odio é uma consequencia do amor á verdade. Mais, portanto, do que condemnar o erro, importa-nos conhecer, e amar perfeitamente a verdade. E' pois, para nós, da mais alta importancia, examinar as duas grandes verdades que o Santo Padre affirmou, repetindo com o eloquente vigor que todos Lhe conhecem, a doutrina já ensinada por seus predecessores.

Infelizmente, as dimensões de um simples comquanto longo artigo de jornal não nos permittem que tratemos devidamente de ambos os assumptos. Preferimos, pois, escrever hoje sobre a Acção Catholica, reservando-nos para abordar, em outra opportunidade que se offereça, a questão do matrimonio religioso.

*

O que se dá, na Italia, a respeito da Acção Catholica, é facil de descrever. O governo fascista, pela propria natureza do regime, tende a enfeixar sob sua autoridade, e a orientar para os fins por elle colimados, todas as actividades sociaes. Não lhe convem pois, e isto está na propria essencia dos estados totalitarios, que fique fora desta orbita qualquer organisação. Estado "totalitario" significa Estado que abrange tudo, que intervem em tudo, que orienta e que disciplina tudo. E, neste "tudo", tanto estão comprehendidas a economia, a defesa sanitaria, e a defesa militar do paiz, quanto os esportes, as artes, a cultura e... a Religião.

Entretanto, Mussolini tem mitigado notavelmente, na pratica, os principios da ala mais ardida do partido fascista. E, por isto mesmo, tanto quanto eu saiba, nunca ou muito raramente se verificaram na Italia conflictos entre associações religiosas como Congregações Marianas, Ordens Terceiras, Conferencias Vicentinas, etc., e elementos fascistas. Ao menos depois da reconciliação subsequente ao incidente de 1931 e á Encyclica "Non abbiamo bisogno", nunca mais houve difficuldades.

Houve-as, entretanto, e muito fortes, quanto á Acção Catholica, a tal ponto que mesmo antes da questão racista ella tem sido o pomo de discordia de diversos conflictos entre o Vaticano e o Quirinal, conflictos estes que, em 1931, quasi tiveram um desfecho altamente dramatico. Na sua allocução de Natal, o Santo Padre allude a estes factos, e mostra que elles attingiram uma tal premencia, que já não Lhe é possivel calar. E, a este proposito, o Santo Padre repete as manifestações de particularissimo carinho que já tem tido, em innumeras outras opportunidades, para com a Acção Catholica, "a menina de seus olhos", como Elle mesmo já disse.

*

Cabe aqui o primeiro commentario. O Santo Padre, pela natureza de seu augusto cargo, nunca póde dar sua adhesão a doutrinas erradas, nem consentir em uma mutilação dos direitos da Santa Igreja. Entretanto, a Igreja é Mãe. Por isto mesmo, na ordem concreta dos factos, condescende ella frequentemente com a autoridade temporal, afim de, salvos sempre os principios, tolerar alguns inconvenientes para evitar os inconvenientes ainda maiores, que decorrem dos grandes conflictos religiosos.

Pensamos que o Santo Padre poderia, perfeitamente, afim de evitar novas difficuldades com o governo fascista, ordenar o fechamento da Acção Catholica, desde que ficasse bem claro que este fechamento não implicaria no reconhecimento, ao Estado, do direito de cercear as actividades da Igreja, mas apenas em uma concessão benevola, para evitar males maiores.

Neste sentido, a complacencia da Igreja é tocante, como prova manifesta de sua bondade maternal. Bastará ler, por exemplo, a concordata entre a Santa Sé e Napoleão, para se ter uma idéa da benignidade da Igreja em questões que não affectam os principios de que ella é infallivel depositaria.

Fechada a Acção Catholica, nem por isto estaria tolhida a possibilidade de a Igreja exercer entre os fieis sua missão. Para isto, existem as innumeras outras associações religiosas que tem florescido na Italia até aqui, e que continuam a florescer admiravelmente ao lado da Acção Catholica. Sem a Acção Catholica tal qual ella está hoje organisada, a Igreja poderia continuar no desempenho de sua tarefa. A Acção Catholica absolutamente não é, para a Santa Igreja, uma condição de existencia. A Acção Catholica é apenas um meio que ella instituiu para, na epocha presente, attingir mais facilmente a restauração do Reinado de Nosso Senhor Jesus Christo. Mas para este fim não é indispensavel a Acção Catholica, no sentido estricto desta palavra. Sem ella, os Apostolos conquistaram o mundo...

Evidentemente, entendemos por "Acção Catholica" aquillo que esta expressão significa no seu sentido estricto, e não, em sentido lato, qualquer acção praticada por qualquer catholico, com permissão da Autoridade Ecclesiastica, no sentido do apostolado.

*

Nesta ordem de idéas, ha na Santa Igreja um exemplo frisante. Foi o fechamento da gloriosa e benemerita Companhia de Jesus por ordem do Papa.

Não nos cabe commentar aquella decisão pontificia. O que é certo é que a Companhia de Jesus, que vinha prestando então como hoje, á Igreja, os mais inestimaveis serviços, que correspondia evidentemente a um plano absolutamente providencial, que era e é uma pepineira inexcedivel de Santos e de sabios insignes, a Companhia de Jesus que era o martello das heresias e a admiravel campeã da Fé, a Companhia de Jesus que era o que é hoje, isto é, a alegria e o orgulho santo de qualquer homem que tivesse dois dedos de senso catholico, a Companhia de Jesus foi fechada por Clemente XIV a 21 de Julho de 1773, exclusivamente afim de evitar um scisma de algumas nações catholicas então governadas por elementos maçonisados.

A respeito dessa resolução pontificia, a Companhia de Jesus, tão profundamente attingida, guardou sempre um admiravel silencio. Imitemol-a, e, edificados pela maravilhosa disciplina de que deu provas, tambem guardemos silencio nós.

Sem commentar, entretanto, o facto quanto á opportunidade e á conveniencia da deliberação que o Pontifice tomou, uma coisa é certa: é que se a Santa Sé chegou a dissolver a Companhia de Jesus sem sacrificios de principios, ella poderia tambem, a fortiori, dissolver a Acção Catholica. A Igreja não desapparece com o desapparecimento de qualquer instituição apostolica por ella creada, por mais que essa instituição seja proveitosa e providencial.

*

Isto posto, está claro que Pio XI poderia, para não entrar em collisão com o fascismo, fechar a Acção Catholica. Entretanto, o Pontifice não o quiz fazer. Porque? A rasão é evidente. Elle acha que o fechamento da Acção Catholica traria inconvenientes tão profundos, que não são comparaveis nem sequer ás maiores luctas religiosas na Italia.

Se o Pontifice enfrenta tantos e taes perigos, para conservar a Acção Catholica na integridade de sua pujança e de seu apostolado, o que dizer-se dos catholicos que não enfrentam e não dominam seus egoismos, grandes ou pequenos, seus caprichos pessoaes, seus interesses, suas questiunculas, para prestar á Acção Catholica o mais decidido, o mais enthusiastico, o mais fervoroso apoio?

Para a liberdade e pujança da Acção Catholica, Pio XI expõe a paz religiosa de um paiz inteiro, de um admiravel e bellissimo paiz que constitue objecto de sympathia de toda a Christandade. Para a grandeza da Acção Catholica, não exporemos tambem nós algo de nossos interesses e de nossas commodidades?

prova a recente nomeação de um representante diplomatico do Vaticano em Londres, sendo que ha muitos annos o Foreign Office mantinha um embaixador junto ao Santo Padre.

Isto é um indicio muito expressivo da força que estão adquirindo os catholicos na Inglaterra, força esta que obriga Ministros nascidos no protestantismo, a homenagear como de direito o Sagrado Vigario de Christo.

*

Tambem recebemos com visivel satisfacção a noticia de que S. A. a Princeza Maria de Savoia, logo depois da cerimonia do seu enlace com S. A. o Principe Luis de Bourbon e Parma, irá orar sobre o tumulo dos Apostolos no Vaticano, e depois solicitará pessoalmente a benção do Santo Padre, a cujos pés se ajoelhará.

O LEGIONARIO folga em registrar que, no meio de todos os esgares do regime fascista, a Casa real tem tido uma attitude modelar, que, por esta forma, mais uma vez se reaffirma.

*

O embaixador da Hespanha republicana em Washington, sr. De los Rios, dando mostras de uma desfaçatez incrivél, convidou varias personalidades catholicas americanas, para visitar a Hespanha Republicana.

Cousou tal indignação a hypocrisia do sr. De los Rios nos meios catholicos americanos que Mons. Curley, Arcebispo de Nova York, energicamente, declarou que elle não passa de "um mentiroso vulgar e ordinario" quando fala em liberdade religiosa na Hespanha republicana.

Essas palavras do Arcebispo Curley indicam qual deve ser a conducta dos catholicos que, embora anti-totalitarios devem combater com toda a energia o erro liberal opposto, não procurando o totalitarismo para combater o liberalismo, nem oppor este a aquelle, mas apenas combatendo a ambos em nome do Catholicismo. Um erro não se corrige por outro erro, mas pela pregação da verdade que só na Igreja se encontra, e pelo implacavel desmascaramento de tudo que se afaste da doutrina catholica.

*

Um jornal nazista que se edita na Allemanha publicou ha dias um editorial em que informa que um grande paiz sul-americano, cujo nome não declina, está ameaçando perseguir a Religião sob pretexto de nacionalisação de todas as escolas catholicas e, implicitamente, das Ordens Religiosas docentes. A este proposito, aquella folha investe contra o Episcopado do referido Paiz, accusando-o de não promover a necessaria opposição ás medidas governamentaes.

Em virtudes de "constas" mais de uma vez postos em circulação aqui, não parece ser necessaria uma desmesurada argucia, para se perceber a que paiz se refere a noticia.

Esse zelo fingido — e nem poderia deixar de ser fingido — pela causa catholica, tem sua explicação. No mesmo artigo, o jornal nazista deplora que tambem as escolas profissionaes allemãs de mesmo paiz sejam fechadas pelo governo para evitar a desnacionalisação do povo.

*

Notada a insinceridade da attitude daquelle jornal, vejamos agora o commentario que, a este respeito, fez o "Osservatore Romano":

1 — que é curioso ver um jornal nazista incitar o Episcopado a tomar uma attitude de opposição ao Governo, quando, na Allemanha, identicas attitudes do Episcopado germanico, originadas por abusos immensamente mais graves do que o que o jornal figura, são tidos pela imprensa nazista como crimes contra o Estado.

2 — que o fechamento das escolas profissionaes allemãs que fazem propaganda nazista é absolutamente legitima, e que, assim procedendo, o referido governo cumpre simplesmente seu dever.

Trata-se ahi de uma medida de louvavel nacionalismo, que só deixará de ser louvavel quando ferir os direitos inalienaveis e insuperaveis de Deus e das almas, caso no qual se converterá em insupportavel e odioso abuso.

CATHOLICOS

Comprem EXCLUSIVAMENTE suas Joias e seus Presentes na conhecida

JOALHARIA

CASA CASTRO

OFFICINAS PROPRIAS

RUA 15 DE NOVEMBRO N.º 26 (Esquina da Rua Anchieta)

Unicos concessionarios dos AFAMADOS relogios "ELECTRA"

Tem nova mesa administrativa a Irmandade do SS. Sacramento

Já está constituida a Mesa Administrativa da Irmandade do SSmo. Sacramento da Cathedral, para 1939.

A Mesa dos Irmãos se compõe de diversas dignidades. Para as principaes dentre ellas, Provedor, vice-Provedor, secretarios e thesoureiros, foram eleitos respectivamente os srs. drs. Vicente Mamede de Freitas Junior, Bento Ezequiel Saes, Antonio C. Vasques Netto, Armando Fairbanks, Flavio Aranha Pereira e Polydoro Nunes Machado.

Para a Mesa das Irmãs, foram eleitas: D. Guimar Corrêa Dias da Silva, provedora; D. Evelina Giordano Vasques vice-provedora; D. Theodorica de Camargo Penteado thesoureira.

Essa tradicional Irmandade, uma das mais antigas de São Paulo, é merecedora da maior sympathia, pelo bellissimo fim para o qual foi constituida.

COMPRE BOAS MERCADORIAS

FRIOS — FRUCTAS — BISCOUTOS

EMPORIO MONTENEGRO

RUA AUGUSTA, 1.629 (Perto da Avenida) — Phone 7-0035

MERCEARIA AVENIDA

AV. BRIG. LUIZ ANTONIO, 2.098 — (Em frente á Igreja Immaculada Conceição) — PHONE 7-5453

distribuidores da

MANTEIGA "BANDEIRANTE"

(A nata das manteigas)

Lêr e propagar o

LEGIONARIO

E' DEVER DE TODOS OS CATHOLICOS

Uma estação de radio com finalidade eminentemente educativa

As realizações e os projectos da Radio Excelsior, atravez da palavra do Revmo. Pe. J. B. Carvalho

O Natal de 1938 assignalou para os catholicos paulistas o auspicioso facto do reapparecimento, em moldes inteiramente novos, da Radio Excelsior com a orientação catholica que fizera daquella poderosa emissora a "Voz de Anchieta". Está cumprida a determinação das Autoridades ecclesiasticas e realizada a aspiração de nosso meio catholico.

Saudando a volta da "Voz de Anchieta", prometteu o LEGIO- noticia mais detalhada a seu respeito. Trazemol-a hoje, graças á gentileza do Revmo. Padre João Baptista de Carvalho, que tem sido infatigavel nos trabalhos de direcção da Radio Excelsior, não medindo esforços para dotar São Paulo da estação catholica de radio que precisávamos ter. O LEGIONARIO conta, na pessôa do Revmo. Padre Carvalho, não só um amigo que muito preza, mas ainda um collega de imprensa. E' bem conhecida a actuação tão proveitosa que S. Revma. vem tendo na "A Gazeta", desta Capital. Fez-nos Sua Reverendissima as interessantes declarações abaixo, falando com o enthusiasmo que o caracterisa, e por essas declarações se poderá verificar que a iniciativa em apreço teve a mais feliz das concretisações.

— "Quizemos dar a São Paulo a estação de radio que merece — começou por dizer-nos o Reverendissimo Pe. Carvalho — que seja consagrada sobretudo ao cultivo da musica fina e, por ahi, contribua para a educação do gosto artistico do povo. Poderia, á primeira vista, parecer temeridade organisar-se uma estação de radio que não admittisse em seu microphone outra cousa não fosse musica educativa. Entretanto, é precisamente nisso que está a razão do exito que estamos tendo. Vejam-se as respostas á "enquête" que fizemos sobre o assumpto, respostas que teem chegado, em quantidade, aos nossos estudios, confirmando todas eloquentemente o gosto já existente no povo pela musica fina. Ha cartas realmente admiraveis que comprovam o que digo e mostram como a musica fina é apreciada não só pelas pessôas cultas, mas por todo o povo. Operarios mesmo manifestam-se com enthusiasmo a favor da orientação artistica seguida pela Radio Excelsior e nos felicitam por termos abandonado a vulgaridade de certas musicas."

Mostrou-nos, então, o zeloso Director da Radio Excelsior uma grande quantidade de cartas recebidas pela estação. Essas cartas são lidas ás 2as., das e sabbados ás 21 horas e entre ellas destacamos particularmente um abaixo assignado contendo varias assignaturas e que terminava declarando esperar que a "Radio Excelsior, graças ao gosto artistico dos seus directores", seja logo "a mais ouvida das estações bandeirantes, para que assim possamos tel-a como pioneira de uma idéa sublime partida de corações catholicos de que partem as mais bellas iniciativas e as acções mais perfeitas."

— "Assim é, pois, a Radio Excelsior uma estação eminentemente educativa, proseguiu o nosso entrevistado, e para preencher tal objectivo espera ter o apoio não só de todos os catholicos, mas de todos os apreciadores da musica. Esse apoio, felizmente, não nos tem faltado. Ainda hoje fez-se ouvir graciosamente em nossos estudios o notavel quarteto Oliveira Barros, dirigido pelo illustre sr. dr. José Oliveira Barros. Sem nenhum intuito commercial, esse quarteto, cuja primeira exhibição foi um verdadeiro triumpho, e que até aqui não costumava apresentar-se em publico, virá uma vez por mez executar numeros de musica classica na Radio Excelsior. Teremos dentro em breve uma hora social, que contará com a participação do que a sociedade paulistana tem de mais selecto, graças a algumas senhoras que, comprehendendo a elevação de nossos propositos e a nobreza de nossos ideaes, promptificaram-se gentilmente a collaborar comnosco. Ainda dentro de nossa finalidade educativa, o competentissimo Prof. Caldeira Filho iniciará um curso de cultura musical, uma vez por semana, e uma vez por mez organisará concertos historicos, sobre todas as escolas musicaes.

"Mas não nos restringimos apenas á musica. Puzemo-nos em contacto com bem conhecidos professores de cursos gymnasiaes e complementares, os quaes se promptificam graciosamente a dar-nos um curso de humanidades ao alcance de todos, e do qual constarão as seguintes materias: portuguez, geographia, historia, mathematica, physica e chimica, historia natural.

"Com o tempo, teremos cursos de caracter universitario, e desde logo instrucções uteis a todos sobre hygiene, puericultura e outros assumptos de medicina.

Como devemos naturalmente interessar a todas as classes e todas as idades, devemos dizer ainda uma palavra sobre a "Hora Infantil". Tambem a temos em organisação, contando para tal com a dedicação e a competencia da exma. sra. Regina Melillo de Sousa. A "Hora Infantil" da Radio Excelsior não terá por fim apenas descobrir vocações artisticas, mas sobretudo a educação das creanças sob a egide dos principios catholicos, que são os grandes principios inspiradores de todos os nossos trabalhos."

Os radio-ouvintes de São Paulo já hão de ter notado que nos programmas da Radio Excelsior não figura essa série interminavel de annuncios que por vezes tanto aborrece numa audição radiophonica. Tudo isso está dentro das normas que foram traçadas para a "Voz de Anchieta" cumprir perfeitamente seus objectivos de elevação artistica e educação popular.

— "Assim é realmente, declarou-nos o Revmo. Pe. Carvalho. Somos uma estação differente das outras, sem lhes fazer concorrencia, por isso mesmo que não visamos a publicidade! E para a realisação plena de nossos intuitos, esperamos não nos será negado o apoio daquelles que os podem comprehender, sobretudo dos catholicos, que precisavam ter a sua estação de radio, e ahi a teem. Esperamos, com esse apoio, chegar a pelo menos dez mil socios, e assim a nossa estação poderá prescindir da publicidade, para apresentar aos seus ouvintes numeros escolhidos e agradaveis."

Antes de nos despedirmos, disse-nos ainda o Revmo. Padre João Baptista Carvalho que a irradiação das Missas dominicaes teem sido ouvidas com o mais vivo interesse, tendo a estação recebido até mesmo impressões commovedoras de familias protestantes, o que mostra a força do apostolado pelo radio. Disse-nos mais que a Radio Excelsior, em combinação com as "Folhas", vae inaugurar um jornal falado, a ser transmittido diariamente da redacção desses jornaes, incluindo-se no mesmo o noticiario religioso.

ZENITH RADIO
LONG DISTANCE
UM RADIO DE GRANDE ALCANCE AO ALCANCE DE TODOS

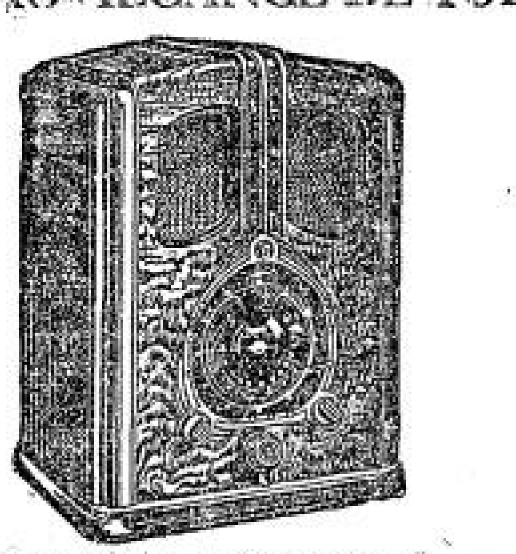

MODELO CONCERT
8 VALVULAS, CURTAS, LONGAS E ULTRA-LONGAS ● SEMPRE UM ANNO NA FRENTE ● O RADIO MAIS COPIADO RECEPÇÃO MUNDIAL GARANTIDA ● PEÇAM DEMONSTRAÇÕES SEM COMPROMISSO A

AMERICO NICOLATTI
Praça Ramos de Azevedo N.° 18 — 1.° andar
Phone: 4-4423

Homens que trabalham

Se V.S. esqueceu-se de tomar hontem, á noite, antes de dormir, duas colheres (das de chá) de **Ventre-Livre** em meio copo de agua, **não** esqueça hoje.

Tome duas colheres de **Ventre-Livre** hoje, á noite, antes de ir para a cama, que amanhã passará o dia bem e trabalhará com prazer.

Nos paizes mais adeantados do mundo os homens esforçados fazem assim, porque trabalham sem descanço e precisam ter o estomago, os intestinos, o figado, o baço, os rins, a cabeça, o sangue e ás arterias, os nervos e o coração, principalmente o coração, sempre em perfeita saude.

Faça como elles e tome **Ventre-Livre** hoje, á noite, antes de dormir.

Ventre-Livre tonifica as camadas musculares do estomago e intestinos, e os limpa das substancias infectadas e fermentações toxicas, verdadeiros venenos, que tão grande mal causam ao sangue e ás arterias, ao figado e baço, á pele e aos olhos, á cabeça e aos nervos, ao coração (principalmente ao coração), rins e a todos os orgãos do corpo.

Tome **Ventre-Livre** hoje, á noite.

* * *

Lembre-se sempre:
Ventre-Livre não é purgante

* * *

Tenha sempre em casa
alguns vidros de **Ventre-Livre**

(Conclusão da 1.a pag.)

de todos os educadores idealistas.

— Essa reforma viria resolver o problema do ensino secundario?

— Em parte, ao menos, pois ha nesse projecto muita cousa excellente. Lembro, entre outras, o curriculo criterioso, a uniformisação do curso de sete annos, a reducção das provas parciaes a duas, o valor attribuido ás mesmas, a suppressão das taxas.

Mas isso não basta; o curriculo póde ser prejudicado por programmas do outro mundo, como os que estão actualmente em vigor, mórmente os de Mathematicas e de Sciencias.

As provas parciaes deviam ser simplesmente supprimidas; esse systema pueril fracassou de todo.

— Qual a maior deficiencia da referida reforma?

— Parece-me que está na simples restricção de um abuso ou de uma serie de abusos que deveriam ser completamente eliminados.

Refiro-me a nossa complexa e perniciosa legislação escolar. Esse monstro deve ser jugulado sem piedade.

Liberdade, liberdade de ensino! A inspecção, com todo seu formalismo grotesco, é uma pilheria. Ainda que todos os inspectores cumprissem conscienciosamente o seu dever, esse processo só poderia ser prejudicial á causa do ensino.

Os directores de collegios e os professores, se não forem honestos, poderão ludibriar todos os dispositivos da lei.

Excellentemente escreveu o Dr. Mario de Souza Lima, lente cathedratico do Gymnasio do Estado desta Capital: "Quanto á inspecção parece-me que se deve reduzir á parte puramente administrativa: condições de edificio, hygiene, capacidade das aulas, laboratorios, regularidade de matricula e promoções. Poderá o mesmo inspector servir em mais de um collegio, com grande diminuição dos onus que actualmente gravam o ensino".

Por uma sã liberdade de ensino

Apenas haverá professor que não pense assim, mas pouquissimos se atrevem a manifestar seu parecer. E' que ha outros interesses que falam mais alto que os interesses do ensino.

A unica sancção possivel do ensino secundario é o exame final do Estado, ou o exame de madureza na conclusão do curso gymnasial.

Pleiteando esta medida, não estou fazendo supposições chimericas, inauditas. E' a solução adoptada por todos os paizes cultos que encaram o ensino como uma missão sagrada e não como uma industria rendosa.

VANTAGENS DA LIBERDADE DE ENSINO

São innumeras as vantagens que advêm desse systema. Hoje os collegios do paiz se dividem em duas grandes cathegorias: collegios que são meras emprezas commerciaes e collegios que estão empenhados em uma missão sublime, qual é a de ministrar á mocidade uma boa formação moral, já que outra cousa não podem fazer. Os primeiros não procuram ensinar, os segundos não podem ensinar. Impediram-nos de exercer essa missão os que, talvez sem avaliar a profundeza do mal que faziam, os envolveram nessa rêde emmaranhada da nossa nefasta legislação escolar.

Sendo assim, os alumnos dos collegios serios como os dessas tabas que ostentam o letreiro "Officialisado", são igualmente nullos. Os melhores revelam uma ignorancia apenas concebivel.

Libertado o ensino das algemas que o suffocam, haveria emulação entre os collegios. Estes attenderiam mais á qualidade dos alumnos do que ao numero.

Os que vivem exclusivamente de explorar o ensino, ficariam logo desmoralisados e dentro em pouco desappareceriam dezenas de tendas que, á sombra da fiscalisação official, vão arruinando criminosamente gerações inteiras. No Rio, algumas dessas fabricas de diplomas chegaram ao extremo de assegurar nos reclames que fazem pelos jornaes, que não haverá reprovações. Póde-se conceber maior cynismo?

BENEFICIOS PARA OS PROFESSORES

Hoje essas bancas de attestados de exame acolhem sem difficuldade entre o seu corpo docente rapazolas semi-analphabetos que se contentam com um salario de 5 ou 6$ á hora. São preferidos aos bons professores que exigem uma remuneração condigna. A unica condição que se lhes impõe é que não reprovem ninguem, para que a empresa não perca a freguezia. Estabelecida a liberdade de ensino e sob a ameaça de um serio exame final, os directores de collegios estariam empenhados em escolher rigorosamente o corpo docente e não hesitariam em remunerar dignamente os bons professores que então seriam disputados pelos estabelecimentos de ensino.

Os collegios, livres da imposição de programmadores primarios e presumpçosos, desenvolveriam os programmas como melhor lhes parecesse; seriam estudados novos methodos de ensino, teria fim essa vergonhosa industria de manuaes escolares.

Com effeito, cada série tem um manual differente para cada disciplina, e que manuaes em geral? Examinei na França e na Italia os manuaes escolares. Para a geographia e a historia, bem como para os diversos ramos das sciencias e mathematicas, ha, em geral, um unico manual que serve para todo o curso de 7 e 8 annos.

A CORRIDA AO DIPLOMA

De todos esses beneficios nos privou a reforma que hoje vae arruinando gerações a fio. Um dos seus maiores maleficios foi ter accelerado a corrida ao diploma. Os pseudo-gymnasios multiplicam-se de modo assustador. Já devem ser cerca de 600. Todos os que dispõem de algum recurso ambicionam o titulo.

Nos paizes cultos da Europa a seriedade do ensino secundario leva a grande maioria dos jovens a buscar profissões mais uteis á collectividade: a agricultura, o commercio e a industria.

Aqui rebanhos inteiros, oves et boves, correm á cata do diploma. Não se requer nem intelligencia, nem trabalho, nem sombra de sciencia. Ha collegios que fornecem o diploma mediante uma mensalidade rasoavel; este serve de passaporte para as escolas superiores que tambem se vão multiplicando para satisfazer a tantos aspirantes ao titulo.

Segundo um recente editorial do "Correio da Manhã", só em São Paulo e no Rio ha mais estudantes de Medicina do que em toda a França. Que dizer então dos estudantes de Direito? E' isto um crime hediondo contra os interesses vitaes do paiz. Amanhã seremos um povo de doutores apenas alphabetisados a serviço dos estrangeiros mais cultos e laboriosos que absorverão todas as fontes de riqueza do paiz.

OS QUE SE OPPÕEM A REFORMA DO ENSINO

Essa medida moralisadora não será jamais posta em execução sem levantar um escarcéo medonho, maior, incomparavelmente maior que o suscitado pela lei que vedou a accumulação de cargos. Entretanto os prejuizos causados ao paiz por esse abuso é cousa desprezivel em comparação dos males enormes que vae causando a exploração do ensino, incentivada pela nossa desastrada legislação escolar.

Ha milhares de pessoas que directa ou indirectamente beneficiam do actual estado de cousas. A reforma salvadora obrigal-os-ia a buscar occupações mais uteis ao bem commum. Para muitos desses não ha decadencia de ensino, mas, muito pelo contrario, as cousas nunca estiveram tão bem como agora. Não perdoam aos sonhadores incorrigiveis que falam em descalabro do ensino.

São estes, em geral, mal comprehendidos e, não raro, deslealmente combatidos. As gerações futuras, porém, saberão fazer-lhes justiça.

O EXEMPLO DA HESPANHA NACIONALISTA

Hoje todos os olhares se voltam para aquelle que tem em mãos os destinos do paiz e que ainda ha pouco prometteu por termo á funesta hecatombe de intelligencias que vae amontoando essa tragedia do nosso ensino.

E' esse o problema dos problemas no momento actual. Quem considera a ruina total da nossa mocidade, objecto da mais vil exploração, não pode deixar de temer pelo futuro do Brasil.

Sirva-nos de estimulo o exemplo da Hespanha Nacionalista. Os salvadores desse desditoso paiz, ainda a braços com uma guerra atroz e com problemas serios que exigem prompta solução, julgaram que a todos deviam antepor o da instrucção, e para elle voltaram logo suas vistas.

Em Abril do anno passado decidiram reformar radicalmente o ensino secundario: lançaram mãos á obra e em Outubro já entrava em execução a nova organisação escolar. Assegurando ampla liberdade de ensino, procuraram, com leis sapientissimas, promover a emulação entre o ensino official e o ensino particular. O decreto ministerial affirma que o ensino menemonico (como é o nosso) cedeu lugar ao ensino formativo. O curso uniforme de sete annos rejeita essa ridicularia da especialisação prematura do nosso pretenso curso complementar. O bacharelando hespanhol será doravante rigorosamente classico, com 7 annos de latim e 4 de grego. Lembra o decreto as vantagens incomparaveis das humanidades classicas. O abandono desses estudos serios creou na Hespanha um ambiente de desoladora superficialidade e preparou o triumpho da barbarie communista.

Foi estabelecido o exame de madureza após o curso de 7 annos como unica sancção do ensino secundario e com essa medida foi desferido um golpe mortal contra o formalismo burocratico que causava tanto embaraço aos collegios. Como na França e na Italia, trata a lei das escolas paternaes; quer isto dizer que os estudantes podem preparar o exame de madureza no seio da propria familia, sob a direcção de professores escolhidos pelos proprios paes.

A Hespanha, seguindo o exemplo dos paizes mais cultos do mundo, acaba de comprehender que o Estado sempre foi, é e será, em toda a parte e lugar, um mestre menos que mediocre e de todo incapaz de substituir a iniciativa particular. Com essa reforma, a Hespanha poz-se, em materia de ensino secundario, á altura da Italia que, neste particular, após a reforma Gentile, leva as palmas a todos os paizes da Europa, quer pela seriedade desse ramo de ensino, quer pela sua efficiencia. Oxalá surja tambem para nós, em futuro não muito remoto, esse dia tão desejado da libertação de nossa intelligente mocidade das garras crueis de uma turba de exploradores que sobrepõem um vil interesse aos interesses supremos da Patria. Será um grande benemerito o que realisar essa obra eminentemente patriotica.

Bastaria uma façanha desse generoso para que a memoria de um homem, aureolada de gloria, se immortalisasse nos annaes da nossa historia.

CINCOENTA ANNOS

Celebrou seu 50.º anniversario de ordenação o Pe. Soutil, cura da Parochia de São Francisco de Salles e que é mundialmente conhecido sob o pseudonimo de Pierre L'Ermite.

Por seu estylo vivo e pelo ardor que combate ha annos na bôa imprensa. Pierre L'Ermite tem merecido as graças de Deus, uma das quaes, certamente, é o 50.º anniversario da sua ordenação.

Por essa occasião publicou um artigo que transcrevemos na integra.

"Como um viajante ao fim de longa ascenção se detem para olhar os trechos já longinquos de seu caminho, eu me detenho hoje...

Cincoenta annos já que sou padre!... E padre em Paris, numa vida ficticia cuja febre é difficil de ser realisada.

E' o irmão Arsice, das Escolas Christãs e o Pe. Zegros, de Saint Denys de la Chapelle, que encontro no inicio de minha vocação.

E eu revejo a grande estrada... um meio seculo... suas phases diversas... umas, faceis... outras, difficultosas. Algumas que não desejo mais reviver.

*

No inicio, quando eu era o tuberculoso que deveria morrer com 20 annos, revejo Clichy, com sua pequena igreja onde Vicente de Paula foi parocho, igreja de 400 logares para 42.000 habitantes.

E eis ahi a origem de minha segunda vocação, a de jornalista... nesse contraste: 400 logares... 42.000 habitantes.

Como attingir os outros? Nenhum outro meio que o jornal.

E' então que eu "pequeno vigario de quatro tostões" fui procurar o Pe. Bailly, que me escutou, olhando atravez de seu pincenez.

Eu o vejo ainda ucariando sua longa barba e dizendo-me, com seu sorriso sempre optimista:

— Fazei, então, uma pagina especial no sabbado, para Clichy. Nós a intercalaremos no "Ja Croix"... E em seguida verse-a...

No dia seguinte eu reunia as padeiras de Clichy, travas e simples mulheres, e eu lhes pedi, para levar pelo domingo de manhã, o pão espiritual do jornal ao lado do pão material.

Ellas foram assim as primeiras mensageiras da bôa imprensa numa região já vermelha.

Num artigo de inicio era intitulado: "N'um tonel"... Era Diogenes que retornava, sempre para procurar "um homem".

A historia sem cessar recomeça.

Deve datar de 1889 esse artigo? Eu não sei mais. Mas, já existiam muitos pontos de suspensão.

Eu sempre temi que elles me afogassem.

*

Como está longe tudo isso!

E portanto como vida está perto.

A vida, que parece tão longa, não conta mais que alguns dias — epochas, tão pouco numerosos que cabem numa mão fechada.

O resto não é mais que consequencia.

Meu primeiro encontro com o Pe. Bailly foi uma dessas datas. Poucos homens tiveram, sobre a orientação de minha existencia, uma influencia tão grande que a desse "monje" de olhar inquisidor, ao mesmo tempo sobrenatural e prodigiosamente realisador e que religioso até o fundo de sua alma, amava o clero secular e procurou toda sua vida associar-se ao seu magnifico apostolado.

*

Foi sob a sua egide que parti, cantando, para a grande batalha.

A palavra "batalha" não é exagerada.

Todos os padres de minha geração poderão dizer, em chegando á presença de Deus que venceram uma dura epocha.

Do alto das tribunas officiaes, affirmava-se que as "estrellas estavam extinctas" e que a "religião não era mais que a velha canção que embalava a ingenuidade de nossos paes".

A Sciencia e o Progresso deveriam substituir "tudo".

Fortes em Mathematicas, mais ignorantes da Historia os dois terços dos alumnos das grandes escolas, sinceramente, pensavam isso e esperavam, alguns com cortezia, outros com impaciencia o ultimo suspiro da Igreja.

Vieram então as leis sobre o laicismo no ensino... sobre o divorcio... e expulsão brutal das Congregações... a confiscação de seus bens... os inventarios... e o resto.

Passou.

Hoje, como sempre, as flores reflorescem sobre os campos de batalha. E sem mais espantar ninguem, nossas communhões paschoaes brilham de uniformes da Politechnica, de Saint Cyr e do outros.

*

Eu desejei celebrar essa data de meu cincoentenario de ordenação no silencio e na intimidade.

Numa hora como essa quantas coisas a dizer a Deus!

Mas provaram-me, depressa, que era impossivel.

S. Em. o Cardeal Verdier fez-me a honra de presidir minha missa jubilar.

O Pe. Merklen consagrou-me um bello artigo... o "Pèlerin" tambem...

O Conservatorio, com o concurso de grandes musicos dará sabbado 17 de Dezembro, ás 16,30 horas, em Saint François de Sales, uma audição de musica sacra.

Pois o jornalista pertence ao publico.

Como esse publico, sois vós e meus caros parochianos que quereis que faça senão deixar fazer?

Pobre Pierre L'Ermite! Ficarás longe, amanhã, de tua ermida.

*

Comtudo, todo homem tem um deserto á sua disposição... deserto onde elle póde se refugiar, mesmo em meio da maior multidão. E' o santuario de sua vida interior.

E si eu ahi me refugio alguns instantes, hoje, dois sentimentos emergem no meio de tantos outros.

Primeiramente um sentimento de profundo reconhecimento por Deus que me fez ser padre... honra suprema que se comprehende cada dia a ineffavel grandeza.

Mas logo surge a questão: porque eu e não outros?

E que graças conhecidas e desconhecidas. Quantos perigos nesses artigos muitas vezes escriptos em horas trepidantes onde a penna póde trahir o pensamento.

*

Que responsabilidades tambem quando se pensa nesses milhares de almas que são confiadas o de que se tem a salvação entre as mãos.

O povo, bom e sympathico, constitue um certo successo exterior; e amavelmente applaude.

Mas quem julga o poder de uma maneira objectiva e total é Deus.

Elle sabe o que se lhe deu.

Elle sómente póde constatar si por detras dessa fachada brilhante ou escura, ha "equação" entre o que era esperado de seu padre e o que esse padre lhe produziu.

Ninguem sabe si elle é digno de amor ou de odio.

Que objecto de meditação.

*

E' porque, neste dia de anniversario eu peço uma oração a todos os meus amigos.

Eu venho precisamente de tratar a mesma questão num livro, cujo thema absolutamente me apaixonou. Este livro é intitulado "O homem que se approxima".

Eu tambem me approximo.

*

Eu exprimo minha gratidão a todos meus amigos, conhecidos e desconhecidos, que se unirão amanhã em minha oração.

E é com a esperança que no Invisivel, o pensamento piedoso de toda a mesma familia do "La Croix", que eu subirei domingo ao altar d'Aquelle que possue minha juventude e que mais do que nunca se eleva como unica esperança no horizonte de meus dias.

Pierre L'Ermite."

ACÇÃO CATHOLICA

A JOCF E AS SUAS REALIZAÇÕES

Conferencia pronunciada pela jocista snta. Olga Pinheiro na 1.a Semana Parochial de Acção Catholica realizada na Parochia de Santa Cecilia em fins de Outubro de 1938

A J. O. C. foi organizada em 1925 e começou a fazer parte do quadro official da Acção Catholica em Setembro de 1929. Sua ascenção, em seus 13 annos de existencia, tem extasiado o mundo.

Quantas e quantas são as fabricas na França e na Belgica onde, por intermedio da JOC brilha a luz do Evangelho, em substituição aos cartazes que os proprios operarios haviam afixado nas portas, contendo em letras garrafaes: "Entrada interdita á Igreja, ao clero, aos Bispos, ao Papa".

Nascendo na Belgica, a JOC passou para a França, Suissa, Hollanda, Luxemburgo, Portugal, Checo-Slovaquia, Inglaterra Estados Unidos. Atravessou o mar e veiu para a America, vive no Canadá, no Chile, na Bolivia, na Colombia, na Argentina e neste immenso Brasil.

Deixemos as realizações da JOC de alem-mar e falemos da JOC brasileira, da JOC da nossa Archidiocese.

O primeiro appelo para uma organização de jovens operarias catholicas, foi lançado nesta capital, em 1932, nos bairros do Belem, Braz, Barra-Funda e Ypiranga. Officializada em 1935, com o compromisso das primeiras jocistas a JOC paulistana conta hoje com 42 secções, em diversas parochias da archidocese. Seus membros são operarios de fabrica, de costura, commercio, escriptorio, domesticas, e enfermeiras.

Obediente á voz do Summo Pontifice no que diz respeito á conquista do meio pelo proprio meio, a JOC forma no seio da massa operaria uma elite que actua sobre o meio. E' a theoria do fermento levedando a massa, já pregada por N. Senhor e lembrada por S. Santidade Pio XI: "Os primeiros e immediatos apostolos dos operarios devem ser operarios..."

Condição essencial para que o fermento actue na massa é que elle seja feito da mesma farinha e collocado no meio da massa. A **transformação da classe operaria só será feita pelos proprios operarios.**

O lemma jocista é a synthese dessa theoria: **"Entre elles, por elles, para elles".** Disso já se conclue a necessidade de conhecer e comprehender a JOC para trabalhar nella, sem o que não é possivel uma acção efficaz.

DIGNIDADE DO TRABALHO E DO TRABALHADOR

O primeiro trabalho da JOC é levantar o animo do jovem, e mostrar-lhe a dignidade do trabalho e do trabalhador.

Opprimido, o operario se deprime. Elle se julga conforme é julgado pelas classes mais elevadas: um incapaz, um João ninguem, um fracasso do destino.

A falta de consideração que os proprios operarios têm um para com o outro é prova do pouco caso com que é tratado o trabalhador. E' commum se ouvir da moça de costura, em officina de costura, uma palavra de desdem a outra que trabalha como caixeira, domestica ou industriaria. A caixeira por sua vez despreza a industriaria e a domestica. A que teve a felicidade de estudar um pouquinho e trabalha como auxiliar de escriptorio, não se mistura com as demais porque se julga muito superior.

Quando depois de um circulo de estudos, chegamos a conclusão que ser operario é ser alguma coisa na vida, brota de nosso peito este grito de allivio: "eu, que sou tratado com indifferença e pouco caso pelos meus chefes, a quem não tenho o direito de demonstrar as minhas habilidades profissionaes, porque não fui importado da Europa e não possuo o titulo de technico, eu sou util e posso ser alguma na sociedade?" "Eu que vivo do meu trabalho quotidiano, que móro num quarto estreito, sem luz e sem ar, posso equiparar-me aos meus chefes e patrões — porque somos igualmente seres humanos e christãos?"

Quando o operario comprehende isso, opera-se o milagre jocista — uma ressurreição: a patria conta com mais um cidadão, a Igreja com um filho devotado, a JOC com um heroe que dará até seu sangue para que seus irmãos tenham essa mesma felicidade: um ser humano que descobre que é alguem.

Sabe que um mesmo destino os espera — o céu, Deus — e para conseguir isso acceita as condições que o proprio Deus lhe offerece: o seu trabalho honrado, o seu meio social, o ambiente em que vive, tudo dignificado por uma vida christã a toda prova.

Como o sedento que descobriu a fonte, elle bebe a longos tragos, elle quer saber, elle quer recuperar o tempo. E o jocista estuda e o jocista trabalha e o jocista transforma sua classe. Elle conhece bem as chagas e os males de seus companheiros, a JOC da-lhe os remedios e dahi surgem as campanhas de Paschoa, Natal, Jocismo e economia, que já têm realizado e se realizam sempre em nosso meio.

No Natal a jocista se esforça para que essa festa tenha repercussão na familia. Vende pequenos presepios que são armados nas casas operarios. Nas "villas", onde moram 5 ou 6 familias, o brado jocista se faz ouvir no quintal inteiro. E entre flores e cantos de creanças, são admiradas as minusculas architecturas. Repete-se a scena de Belem: é o modesto abrigo que se abre para receber o Deus Menino.

Mas a jocista quer o reinado de Christo nas almas dos seus irmãos, quer rechristianisar seu meio, tem sêde de conquista. Vem, então, a

PASCHOA

tempo propicio da ressurreição das almas e ella se prepara para a grande campanha. Nas secções vae-se verificar as reservas pecuniarias: em geral a caixa está sem fundos .. Começa-se então, a campanha interna: militantes, jocistas e estagiarias, não medem esforços para conseguir o seu fim. Durante mezes, sorvetes, docinhos, cinems, não existem para a jocista. As viagens de omnibus são trocadas pelas de bonde.

E' a escola jocista em acção: esses pequenos desprendimentos nada mais são que um treino para os grandes sacrificios de amanhã.

Vem depois, a campanha externa: listas e rifas são passadas entre as companheiras; percorrem-se as fabricas e officinas para a collocação de cartazes, etc. A coragem jocista é posta á prova, nessa occasião: aqui, é um chefe que não consente que se colloquem cartazes, que se faça propaganda religiosa nos seus estabelecimentos; alli, nem siquer querem receber-nos...

Como meio de propaganda fazem-se pedidos de pães, café, doces, ás padarias, fabricas de doces e chocolate, armazens do bairro e, embora muitas vezes não se receba coisa alguma, o alarme já foi dado... e a lembrança da PASCHOA certamente reviveu em muitos corações e foi despertar outros.

Ao lado da campanha material, a espiritual: augmentam-se e afervoram-se as Communhões, Santas Missas, meditações quotidianas; e o trabalho todo é transformado em oração pela offerta consciente do dia a Deus.

Nas secções, grupos de militantes, occupam-se do preparo para a primeira Communhão e tambem para o Baptismo de adultos. Em quanto isso, as ruas da parochia são percorridas novamente para a entrega pessoal dos convites. Topa-se a cada passo com a indifferença de uns, ouvem-se blasphemias, horriveis de ignorantes ou de alguem que soffre as agruras da miseria.

E assim, entre prós e contras, percorre-se a parochia inteira.

E dizer-se que as que fazem esse trabalho, são creaturas que ha 1 anno ou 2, estavam longe de Deus, não queriam saber da Igreja e algumas receberam até o Baptismo por intermedio da JOC.

E' a acção auxiliando a formação.

(Conclue na 8.ª pag.)

O totalitarismo perante a doutrina do Corpo Mystico

(Conclusão da 1.ª pag.)

tianismo, o Estado tinha um poder e um encargo, um poder em vista de um encargo: o serviço publico, aquelle que tem em mira o bem commum. Para a Allemanha nacional-socialista o poder é um fim em si e o individuo, apenas um meio. Na Allemanha, as massas aterrorisadas e meio convencidas, mal sahidas de um regimen absoluto para cahir noutro mais absoluto ainda, parecem admittir tal principio. E isto permitte ao Fuehrer, esquecendo o verdadeiro sentido da democracia, que é o respeito da dignidade humana e não a omnipotencia do numero, de affirmar que a Allemanha é mais verdadeiramente democracia que a França, porque o chefe é levado ao poder por um "consentimento" quasi unanime. E' sempre a mesma falta de medida e o triumpho do material sobre o espiritual. A força é até necessaria, e o Catholicismo fez della uma virtude. Mas é necessario que seja regida pela justiça. Mas esta Justiça, na Allemanha, é só o Estado. Donde a justiaç é injustiça.

O Estado allemão não quer reconhecer a seu direito nenhum limite, nem da parte de um individuo, nem da parte de um poder superior. Os outros estados admitttem hoje que o direito internacional se sobrepõe ao direito interno. Mas a Allemana — porque o direito é o interesse allemão, nega ao direito internacional essa primazia — ou melhor: o direito internacional não tem valor. Para a Allemanha, os pequenos Estados, (Kleinstraterei) não têm direitos porque "a falta de força é o peccado mortal de um Estado". E o Estado Omnipotente tem todos os direitos porque tem a força. Por seu dynamismo, pode apoderar-se de tudo que julgar necessario a seu desenvolvimento: Industrias, territorios novos ,annexações de povos mais fracos, são coussas plenamente legitimas, e todos os povos são inferiores ao "Povo Unico de plena Cultura"...

Em uma terceira consulta, os theologos de Friburgo refutaram este novo erro. O Estado não tem direito de apoderar-se de territorios que julga uteis a seu desenvolvimento, do mesmo modo que o individuo inescrupuloso não tem direito de "vivre sa vie" á custa dos outros. A questão da extensão territorial, como as da emigração e da repartição das materias primas, — que bem regradas, talvez impedissem a primeira questão de apparecer com tanta virulencia, — não pode ser regulada senão partindo-se do "principio geral da sociabilidade humana" e applicando-lhe o principio natural: "existe entre os homens um laço de sociedade e um direito de communicação ao qual responde o commum destino dos bens terrestres!!

Dai resulta um direito de migração e de commercio a que nenhum dos Estados em jogo pode oppor-se. E em caso de conflicto, não é legitimo o recurso individual á força. E' á sociedade — e no caso, á sociedade internacional — que compete ordenar e regular o emprego de força, — eventualmente necessario para assegurar a ordem e a justiça. Evidentemente taes conflictos são difficeis de ser submettidos a um Tribunal. Trata-se muitas vezes de questões mais politicas que juridicas, ou peor, trata-se de questões em que um dos Estados em questão proclama a necessidade de revêr um trato tornado inapplicavel ou que se torna perigoso á paz do mundo. Nestes casos é necessario um organismo politico de decisão — Conselho ou Assembléa. — Era este o fim da Sociedade das Nações. E hoje vê-se a fallencia desse organismo Internacional no seu fim essencial de manter a paz mundial. E isto é triste. Porque se esta fallencia for definitiva, as nações cahirão na anarchia internacional anterior, com a politica cada vez maior de armamentos que acabará fatalmente na guerra.

A anarchia internacional é o regimen do direito da Força. Parece que não é o regimen ao qual se devam agarrar os Estados, sobretudo os que forem menos fortes que os mais poderosos e industrialisados. Ha, como palliativo ao systema das Allianças. Mas os ultimos annos mostraram como este systema é, muitas vezes, decepcionante. E no entanto, eis a disjuntiva inelutavel e indubitavel que se impõe ao mundo civilizado: ou uma communidade internacional juridicamente organisada, reunindo todos os Estados pacificos — que são em maior numero e dotados de poderes sufficientes — e o que não fôra internacional, com consequencias fataes — a paz armada, e de vez em quando, a guerra total.

O mundo civilizado deve escolher emquanto for tempo, se quizer evitar a ruina da civilização. Eis aqui, infelizmente uma questão de caracter e de vontade, maior que uma questão de technica ou de textos novos, e é o que, precisamente, lhe augmenta a gravidade".

Aqui está resumido ,em certo ponto ,o magnifico artigo de Louis Le Fur, escripto para "La Croix".

Indicador Commercial

ACCESSORIOS p| automoveis

O MELHOR SORTIMENTO
Importação Directa
ISNARD & CIA.

AVIAMENTOS p| alfaiates

STOCK COMPLETO
Consultem a
CASA ALBERTO
LARGO S. BENTO N.º 10

BICYCLETAS
TODOS OS PREÇOS
TODAS AS MARCAS
ISNARD & CIA.

BRINS

SORTIMENTO VARIADISSIMO
Importação Directa
CASA ALBERTO
LARGO S. BENTO N.º 10

CASIMIRAS

Aurora — Printex — Pirituba
Nacionaes e Extrangeiras
CASA ALBERTO
LARGO S. BENTO N.º 10

EVANGELHO

BODAS DE CANA

O MATRIMONIO, que torna os homens co-operadores de Deus na obra grandiosa da conservação do Genero Humano, como tudo que approxima a creatura do Creador, encerra sob os véus do mysterio uma sublimidade religiosa. E' a persuasão constante de todos os povos que ainda não renunciaram aos direitos do espirito. Para confirmar esta verdade, Jesus não recusa sua presença a uma festa de nupcias. Mais tarde elevará o matrimonio á dignidade de Sacramento, signal efficaz de graça, e exigirá que, de modo ordinario, seja elle santificado com a presença de um seu ministro. Na Palestina as festas de nupcias revestiam-se de uma solemnidade invulgar. Todos os parentes, amigos e vizinhos dos noivos nellas tomavam parte; e, como sua duração chegava até a completar uma semana, o noivo, com muita antecedencia provia ao necessario, nada viesse a faltar especialmente ao grande banquete. O architriclino, pessoa amiga e intima do noivo, era encarregado apenas da direcção do banquete no momento de sua realização, afim de dar ao esposo vagar e tranquilidade para attender ás manifestações de jubilo e aos cumprimento dos convivas. — Nas bodas de Caná, a que se refere o presente evangelho, parece certo que os noivos eram pessoas intimas da Sagrada Familia, de sorte que Maria Santissima, com certa liberdade da casa, poude logo perceber a falta de vinho: e Jesus, por sua vez, não teve duvida em se fazer acompanhar dos seus discipulos, cinco convivas mais talvez os causadores do embaraço do esposo, ao termo da festa. Foi neste momento que a Santa Virgem, consciente da Omnipotencia de seu Divino Filho, endereçou-lhe aquella tenue discreta, mas confiante supplica: "Não tem vinho". — A resposta do mestre parece contrastar com a delicadeza da Virgem: "Que quereis?" — Não falemos da expressão "Mulher", usual no Oriente e capaz de exprimir ternura, como certamente expressou, quando do alto da cruz chamou Jesus por sua mãe. A phrase seguinte é que envolve uma apparente reprovação: "Ainda não chegou a minha hora". Cremos, no entanto, que Jesus acompanhou suas palavras com uma expressão do rosto um leve sorriso, ou cousa semelhante, de maneira que ao envez de uma repulsa, o Senhor significou, como pensa São Cyrillo de Alexandria, acquiescencia ao pedido da sua mãe, embora envolvesse uma antecipação da hora designada para sua manifestação thaumaturgica. Fez sentir á sua mãe que aquelle milagre a ella sómente, á sua intercessão, se devia. Não só não houve na resposta do Salvador qualquer cousa minima que fosse capaz de magoar sua mãe, mas sim um transbordamento de ternura facultada só a Jesus. Esta nossa interpretação é justificada pelo contexto. Só com ella se explica a attitude da Santa Virgem. Si assim ella não entendesse a resposta de seu Filho, não se voltaria logo aos servos para lhes dizer: "Fazei tudo que Elle vos disser". E, para mostrar toda a grandeza de alma com que satisfazia a um desejo de sua mãe, Jesus foi generoso, prodigo como a Providencia: Não forneceu apenas o vinho extrictamente necessario, sinão que dispensou os jovens esposos desse cuidado por dilatado espaço de tempo. Seis talhas de pedra com duas ou tres medidas perfazem cinco ou sete hectolitros.

Este foi o primeiro milagre de Jesus. Milagre estupendo que moveu seus discipulos a crerem nelle. Notemos que se devem á intercessão de Maria. Jesus quiz significar que na actual ordem da Providencia tudo a de nos vir por intermedio de sua Mãe Santissima, desde a graça de Fé que é o inicio de nossa justificação, até a perseverança final que nos dá entrada no reino da gloria.

SEGUNDO DOMINGO DEPOIS DA EPIPHANIA

Evangelho segundo São João, cáp. II, vers. 1-11.

Naquelle tempo, realizou-se uma festa de nupcias em Caná de Galiléa, á qual compareceu a mãe de Jesus. Este tambem foi convidado bem como seus discipulos para esta festa. E, faltando vinho, disse a Jesus sua mãe: Não tem vinho. Ao que respondeu Jesus: Que quereis, Senhora? Minha hora ainda não chegou. Disse sua mãe aos servos: Tudo que Elle vos disser, fazei. Ali havia seis talhas de pedra, contendo cada uma duas ou tres medidas. Disse Jesus aos servos: Enchei estas talhas com agua. E as encheram até as bordas E disse-lhes Jesus: Tirae agora e levae ao mestre do banquete. E levaram. Assim que provou o mestre do banquete a agua transformada em vinho, e não sabia donde era (mas os servos sabiam pois tinham tirado a agua), chamou o esposo e lhe disse: Todo o homem primeiramente offerece o bom vinho; e só quando os convivas já se saciarem, então distribue o peoir; tu, porém, reservaste o bom vinho até agora. Este prodigio deu inicio aos prodigios de Jesus em Caná de Galiléa; e manifestou sua gloria, e creram nelle seus discipulos.

Festa da Cathedra de São Pedro em Roma

18 DE JANEIRO

"Dareis a luz a um filho e este será grande e chamal-o-ão: „Filho do Altissimo". Elle reinará eternamente sobre a casa de Jacob e o seu reino não terá fim".

Com estas palavras foi annunciado a Maria o nascimento daquelle que trinta e tres annos mais tarde dir-se-ia Deus diante de Pilatos, affirmando ainda: "Nenhum poder tu terias sobre mim, se não o tivesseis recebido do Alto". O Creador, que se fez creatura de sua creatura reivindicava, com essas palavras, tambem para si toda a autoridade. E essa autoridade, communicou-a ao Chefe visivel de sua Igreja para o bem de todos os christãos de todos os tempos. "Tu és Pedro, e sobre essa pedra, edificarei a minha Igreja, e as portas do inferno não prevalecerão sobre Ella". Foram as palavras que se seguiram á bella profissão de fé proferida por aquelle que seria o Chefe dos apostolos: "Tu és o Christo, o Filho do Deus Vivo".

Mas a Providencia não se limitou a criar uma Igreja, a dotal-a com a infallibilidade e a preserval-a dos maleficios do inferno. Assim, por occasião da vinda do Messias, reuniu todo o poder espiritual da terra, e deu-o a um unico Chefe. Essa centralisação permittiu que o catholicismo nascente estendesse rapidamente a sua influencia a todas as regiões da terra, logo manifestando de maneira insophismavel a autoridade universal do bispo de Roma .

"As portas do inferno não prevalecerão contra Ella". Deus tudo orienta a seu favor. Já não vimos o catholicismo ser banido por principes de toda uma região, para nella estabelecerem uma multidão de cultos, e hoje não vemos, nessas mesmas regiões, um governo que procura imitar Juliano o Apostata, perseguindo apparentemente todas as religiões, mas na realidade aplainando o terreno, e destocando-o para facilitar a semeadura da verdadeira palavra evangelica?

Se não houvesse a Igreja de Jesus Christo, como se poderia saber com absoluta certeza onde estava a verdade? E sem o Papa, como poder-se-ia saber onde estava a Igreja de Jesus Christo? Quando um concilio ecumenico está dividido por opiniões oppostas, a verdade não está certamente do lado pelo qual o Papa se declarar?

Vejamos as igrejas orientaes como agonisam numa ingloria esterilidade. Têm todos os sacramentos, têm o deposito intacto da doutrina e das tradicções de muitos padres antigos, mas são sarmentos desligados da videira, e por isso a sua vida é ephemera. A autoridade do Papa não é reconhecida por essas igrejas infelizes, e, negando essa autoridade, lhes foram negadas as graças do céu.

A união com o bispo de Roma é o indice da prosperidade de uma Igreja. Quanto maior for o amor com que recebermos as suas directrizes tanto mais proximo estaremos do proprio Christo, pois elle está com o successor de Pedro.

A este foi dito, "Apascenta as minhas ovelhas". E só elle portanto póde brandamente nos impellir para o caminho recto.

LITURGIA

O Signal da Cruz

Para dar inicio ao Santo Sacrificio da Missa, como ao começar qualquer trabalho, ou refeição, quer a Igreja que o sacerdote e fieis tracem sobre si o signal do christão. E' em forma de cruz latina que o fazemos, quando levamos a mão aberta da fronte ao peito e do hombro esquerdo ao direito.

Antigamente se fazia o signal da Cruz com dois dedos em lembrança das naturezas divina e humana de Jesus ou com tres para representar a SS. Trindade.

Os gregos levam a mão do hombro direito ao esquerdo, e parece que havia este uso na Igreja Romana tambem na época de Innocencio III (1216).

A cruz latina só começou a ser usada desde o seculo VIII.

Até então, traçava-se o signal da cruz geralmente sobre a fronte, com o polegar, e raramente sobre o peito ou sobre a bocca.

*

Faz-se o signal da cruz pronunciando as palavras: **In nomine Patria et Filii et Spiritus Sancti. Amen.** Em nome do Padre e do Filho e do Espirito Santo. Amen.

O costume de se fazer o signal da cruz sobre as pessoas e cousas teve sua origem, por certo, nos tempos apostolicos. Alguns querem mesmo fazel-o chegar até Jesus Christo, que, segundo uma piedosa tradição, abençoou seus discipulos com as mãos em fórma de cruz, ao subir aos Céos, no dia da Ascenção.

No fim do seculo II ou começo do III, Tertuliano escrevia: "A cada emprehendimento, entrando ou sahindo, vestindo-nos, lavando-nos, á mesa, quando nos deitamos, quando nos sentamos, a cada trabalho que desempenhamos, marcamos nossa fronte com o signal da cruz."

Ao fazer o signal da cruz, leva-se primeiro a mão á testa, dizendo: **Em nome do Padre** para mostrar que o Padre é a primeira pessoa da SS. Trindade, a origem das duas outras. Em seguida, leva-se ao peito, para significar que o Filho procede do Pae que O enviou do Céo para o ventre da Virgem. Por ultimo atravessa-se a mão do hombro esquerdo ao direito, dizendo: **e do Espirito Santo** para symbolisar o laço de amor e caridade que Elle representa, procedendo do Pae e do Filho.

*

Com o signal da cruz fazemos uma breve confissão dos tres grandes mysterios: da Trindade, da Paixão e da Remissão dos peccados que nos tira da esquerda da maldição para a direita da bemaventurança.

A palavra que serve de conclusão **"Amen"** tem um duplo sentido. Exprime o desejo de que sejam ouvidas as preces contidas no signal da cruz e fortalece as boas relações que as palavras desse signal, despertam em nós.

DE AMERICANA

(De nosso correspondente)

— Nesta cidade (ex-Villa Americana), realisou-se a 8 de Dezembro p.p., a commemoração do 9.º anniversario da fundação da Pia União das Filhas de Maria. A's 7,30 horas houve Missa e Communhão géral, tendo falado ao Evangelho, sobre o dogma da Immaculada e sobre o movimento mariano no Estado, o Revmo. Sr. Pe. Casemiro de Abreu. A's 10 horas houve Missa solemne e ás 14 horas foi cantado o Officio de Nossa Senhora, pelos Congregados e pelas Filhas de Maria. A's 19 horas houve recepção de novas Filhas de Maria, reza do Terço, posse da nova Directoria da Pia União e bençam do SSmo. Sacramento. São as seguintes as novas directoras da Pia União de Americana: Presidente, Prof. Jandyra Bassetto; vice-presidente, Anna Lopes; secretaria, Maria de Lourdes Sigrist; thesoureira. Lucilia de Almeida; mestra de noviças. Anna Malenalle; conselheiras, Ricardina Pincelli e Albertina Sabino.

— A 1.º de Janeiro, na missa das 7,30 horas, fizeram sua primeira Communhão, 75 crianças desta cidade. Em preparação realisou-se um triduo que foi pregado por Fr. Virgilio Breguzzo, O.F.M., de Piracicaba. Após a Missa foi offerecida uma mesa de doces aos néo-commungantes.

— Tendo transcorrido a 6 do corrente o anniversario do Reverendissimo Sr. Pe. Dr. Epiphanio Estevam, vigario da Parochia, foi nesse dia S. Revma. objecto de numerosas demonstrações de amizade e piedade filial por parte dos fieis da Parochia de Americana.

— Ao Retiro que se realisou no Seminario Diocesano de Campinas nos dias 6, 7, 8 e 9 deste mez compareceram 50 homens desta localidade. Esse numero é até agora o maior desta cidade e supera o do anno findo que já constituiu um recorde; com effeito, em 1938, Americana deu 45 retirantes para o Retiro dos homens, 36 para o dos Congregados Marianos e 25 para o das Filhas de Maria. Por esse motivo a Federação Mariana de Campinas, como homenagem a esta cidade, á sua Congregação, á sua Pia União e ao operoso Pe. Dr. Epiphanio Estevam fôz realizar aqui, a 15 de Maio, uma pequena Concentração Mariana, á qual compareceram mais de 500 Congregados de varias cidades.

"A ORDEM"
REVISTA DE CULTURA
fundada por
Jackson de Figueiredo
Dirigida por
Tristão de Athayde
Assignatura annual 25$000
com o **Dr. Paulo Sawaya**
Av. Brigadeiro Luiz Antonio
N.º 3005 - C. 2
Telephone: 4-0347
CAPITAL

Indicador Profissional

ADVOGADOS

Dr. Vicente Melillo
Praça da Sé N.º 3 — 2.º andar Sala 13

Dr. Plinio Corrêa de Oliveira
Rua Quintino Bocayuva N.º 54 2.º — Sala 323 — Tel. 2-7276.

Dr. Milton de Souza Meirelles
Rua Quintino Bocayuva N.º 54 2.º — Sala 319 — Tel. 2-0035.

DR. VALENCIO DE BARROS
R. S. Bento, 279 - s|loja - s| 12 Phone 2-1796 — S. PAULO

Joaquim P. Dutra da Silva
Rua Benjamin Constant N.º 23 4.º andar — Sala 38 Phone: 2-1986

DR. FRANCISCO P. REIMÃO HELLMEISTER
R. São Bento, 224 - 1.º andar - s| 3 - Phone 2-7299 - S. PAULO

Prof. Dr. A. F. CESARINO JOR.
Cathedratico da Faculdade de de Direito
R. Quintino Bocayuva n.º 54 — Tel. 2-6301 — (Casa das Arcadas). — De 14 ás 18 horas
S. PAULO

Dr. JOSE' EGYDIO BANDEIRA DE MELLO
Rua 3 de Dezembro N.º 48 6.º andar - Sala 6.

Drs. ALVINO LIMA, ERNESTO CHAMMA e NILO S. DE CARVALHO
R. Quintino Bocayuva, 54 - 5.º and. - S| 509 e 510 - Phone 2-7893 — S. PAULO

FRANCISCO EUGENIO DO AMARAL
Rua Felippe de Oliveira N.º 21 PHONE 2-8785 — S. PAULO

DR. CARLOS MORAES DE ANDRADE
Rua Benjamin Constant, 23 — 4.º andar - sala 38 - Phone 2-1986 S. PAULO

DR. PAULO MORETZSHON DE CASTRO
R. da Quitanda, 139 — 2.º andar Phone 2-6769 — S. PAULO

Drs. DIMAS DE OLIVEIRA CESAR e JOSÉ DE TOLEDO
Escript.: R. Quintino Bocayuva N. 29, 4.º andar — Phone 2-8208

DR. LUIZ P. CAMPOS VERGUEIRO
R. Senador Paulo Egydio, 15 - 9.º andar - Phone 2-3323 - S. PAULO

DR. JOSÉ ESTEFNO
Rua Benjamin Constant, 77 - 6.º andar - Phone 2-2988 - Caixa Postal 3276

JOSE' BARBOSA DE ALMEIDA
Rua 15 de Novembro, 150 - 5.º andar - s| 51-55. - Phone 2-6365.

DENTISTAS

Arnaldo Bartholomeu
Cirurgião-Dentista
Raios X — Diathermia — Clinica Dentaria em Geral.
RUA MARTIM FRANCISCO, 97
Telephone, 5-5476

DR. CARLINO DE CASTRO
Pelo curso de doutorado da Faculdade de Pharm. e Odont. de S. Paulo — Cirurgião Dentista diplomado em 1914 — Ex-dentista do Lyceu Coração de Jesus. Especialidades: Pivots, Coroas, Pontes, Dentaduras anatomicas e sem abobada palatina. — Consultas: Das 8 ás 12 e das 14 ás 19 horas — Cons. Rua Direita, 64, 2.º andar, s| 7-7 A. Res.: Al. Barão de Piracicaba 499-S. Paulo

MEDICOS

CLINICA GERAL
Dr. Celestino Bourroul
Residencia: Largo S. Paulo, Telephone: 2-2622
Cons.: R. Quintino Bocayuva, 36 Das 3 ás 5 horas.

DR. RENATO L. MORAES
Molestias das crianças
Cons.: R. Libero Badaró, 488 Das 2 ás 4 horas
Res.: Rua Tamandaré n.º 977
Phone 7-3128 — S. PAULO

DR. VICENTE DE OLIVEIRA RAMOS
Da clinica Obstetrica da Faculdade — Clinica Medica — Hygiene Pre-Natal — Partos — Molestias de Senhoras — Cons.: Rua Xavier de Toledo, 16-A, 3.º a. — Das 13 ás 15 horas — Res.: Avenida Tumalina, 90 — Tel. 7-0401

GYNECOLOGIA
Dr. Barbosa de Barros
Cirurgia, molestias de senhoras, Cons.: Rua Sen. Feijó, 205 - 11.º Predio Itaquerê — Phone 2-2741 Resid.: Rua Alfredo Ellis N.º 301 Phone 7-1268
Cons.: das 10-11 e das 14 ás 17, Sabbados, 10-11.

DR. RUY DE AZEVEDO MARQUES
Cirurgia - Vias urinarias - Ondas curtas. — Cons. R. Quintino Bocayuva, 36-4. and.-s| 53-55-56. Tel. 2-9566, das 14 ás 16 horas. Res. Tel. 7-5265 — S. PAULO

MUSICA

PROF. JOÃO TRIVINO MOLINA
PROFESSOR DE PIANO
Diplomado pelo Conservatorio Dramatico e Musical de S. Paulo. Prof. pelo Instituto de Educação da Universidade de S. Paulo.
AVENIDA RANGEL PESTANA N.º 257-Phone 2-5402-S. PAULO

Brasil-Estados Unidos

EM visita de cordialidade dos catholicos dos Estados Unidos aos paizes da America do Sul, estiveram no Rio de Janeiro, o Bispo Mons. James Ryan e o Pe. Morris Sheehy, Reitor da Universidade Catholica de Washington. Realisou-se, segunda-feira, uma transmissão radio-phonica especial para a America do Norte. Nessa occasião foi lida uma saudação de S. Em. o Sr. Cardeal D. Sebastião Leme aos catholicos daquelle paiz, tendo Mons. James Ryan saudado o povo brasileiro. Falou tambem o sr. Oswaldo Aranha, ministro das Relações Exteriores do Brasil, o qual respondeu a diversas perguntas que lhe foram feitas pelo Pe. Morris Sheehy.

Disse o chanceller brasileiro, que o radio só deveria servir para o bom entendimento entre os povos, mas que tem sido desviado "para a propaganda de ideologias que procuram escravisar os homens e criar rivalidade entre os povos." Explica a amizade existente entre os Estados Unidos e o Brasil, porque os dois paizes "não são apenas amigos, mas irmãos." Affirmou que o povo brasileiro é catholico "por tradição ou livre escolha" e que o Brasil "foi, é e será um paiz democratico." Interrogado sobre o facto de que quasi todos os communistas (75%) que entram no Brasil o fazem com passaporte americano, respondeu que "infelizmente assim é" e que isso se dá por causa "da tolerancia e deferencia das autoridades brasileiras para com os Estados Unidos". A proposito da conferencia de Lima, acha s. exa. que ella "marcou uma nova éra para a vida e a solidariedade continental" e que a delegação brasileira procurou "mediar e coordenar divergencias, mais apparentes que reaes, existentes entre as delegações." Finalmente, interrogado sobre o presidente Roosevelt, respondeu que aquelle estadista "se collocou acima do juizo vulgar dos homens, para merecer o respeito e a admiração que se tributam no Brasil aos grandes bemfeitores da paz social e da universal."

Notas economicas e commerciaes

— **A exportação de madeiras**, até 30 de Novembro ultimo, attingiu 203.961 toneladas e 53.409 contos, contra 194.404 toneladas e 48.386 contos, em igual periodo de 1937. O preço medio da tonelada foi de 262$ contra 249$ em 1937.

— **Tambem a exportação de milho** teve um augmento, este notabilissimo, em 1938. Informa o Ministerio da Agricultura, que ella passou de 1.600 toneladas em 1937 a 106.201 em 1938, sem informação do valor correspondente.

— **A exportação de café** em 1938 foi a maior até agora alcançada pelo paiz, com excepção de 1931; attingiu no anno findo a 17.202.088 saccas, com um augmento de quasi 4 milhões sobre 1937.

— **Attendendo a uma solicitação do Centro de Fiação e Tecelagem de Algodão**, que pleiteia a limitação das horas de trabalho nas fabricas e a prohibição da entrada de novas machinas, por achar que ha superproducção de tecidos, o Conselho Technico de Economia e Finanças está realisando um inquerito em todo o paiz, para verificar a veracidade das allegações daquelle Centro. Em seus commentarios, a imprensa accentúa que não se devem limitar as horas de trabalho, mas modificar as installações das fabricas para a producção de outras qualidades de tecidos.

— **Em 1938** houve augmento na arrecadação federal em São Paulo, a qual passou de ..... 289.571:909$900 em 1937, a ..... 351.071:268$300.

— **Tambem a Central do Brasil** apresentou a sua renda que passou de 219.804:633$700 em 1937 a 236.117:485$900 em 1938. 236.117:485$900 em 1938.

— **Está em estudos** a introducção das uvas e figos de producção paulista (Jundiahy) no mercado carioca. Para isso os interessados pretendem conseguir diversas vantagens dos ministerios da Agricultura e da Viação e da Prefeitura do Districto Federal.

— **O imposto do sello**, apresenta pequena reducção nos 10 primeiros mezes de 1938. Foi de 182.102:852$8 contra 182.541:007$7 no mesmo periodo de 1937.

— **O Conselho de Commercio Exterior** manifestou-se contra á exportação de socata de ferro estanhada, a qual é necessaria á industria bellica do paiz.

— **O mesmo Conselho** pediu informações ao ministro da Viação sobre as providencias tomadas relativamente á construcção de novas estradas nas regiões onde é explorado o côco babassú, estradas essas necessarias ao desenvolvimento daquella industria.

— **Pelo ministro da Viação** foram approvados os projectos para a construcção da estrada de ferro Corumbá-El Carmen, primeiro trecho da Estrada de Ferro Brasil-Bolivia. Esse trecho mede 111 kilometros e 100 metros e está orçado em ..... 20.240:789$000.

— **A circulação de papel-moeda** attingia a 31 de Dezembro, á importancia de 4.809.505:869$000.

Violento temporal em Guaratinguetá

A cidade de Guaratinguetá foi attingida na noite de domingo ultimo por um violento temporal. Os prejuizos materiaes são avultadissimos, contando-se perto de uma centena de casas destruidas, pontes arrastadas pelas aguas e lavouras e rebanhos destruidos. Só na zona rural os prejuizos são avaliados em mais de 500 contos de réis. Não ha, felizmente, victimas humanas a lamentar, apezar da violencia de que se revestiu o temporal. Desta Capital e das cidades vizinhas de Guaratinguetá (Taubaté, Lorena, etc.), foram immediatamente enviados soccorros ás familias desabrigadas, tendo seguido, como representante do governo estadual, o sr. Isidro Gonçalves, Director do Departamento das Municipalidades.

Noticias militares

— Foram organisadas as seguintes novas unidades militares:

32.º B. C. com séde provisoria em Valença (Estado do Rio), até que fique concluido o seu quartel em Blumenau (Santa Catharina).

33.º B. C. (só a 1.ª Companhia), com séde em Tres Lagôas (Matto Grosso).

15.º R. C. I., com séde em Castro, no Paraná.

6.º Grupo de Artilharia de Dorso, com séde em Quitaúna (São Paulo).

I.º Grupo do 5.º Regimento de Artilharia de Divisão de Cavallaria, com séde em Aquidauana (Matto Grosso).

2.º Grupo do 2.º Regimento de Artilharia de Divisão de Cavallaria, com séde em Uruguayana (Rio Grande do Sul).

4.ª Companhia do 2.º Batalhão de Fronteiras com séde em Casal Vasco (Fronteira matto grosso-boliviana).

O 5.º R. C. I. foi transferido de Castro para Curityba e o 1.º Esquadrão do 1.º R. I. foi mandado estacionar em São Gabriel (Rio Grande do Sul).

— Partiu para a Allemanha em viagem de estudos uma missão aeronautica, chefiada pelo tenente-coronel Armando Araripoia e formada pelo tenente-coronel Carlos P. Brasil e majores Vasco Alves Secco e Francisco Mello.

— A partir de 1.º de Fevereiro proximo estarão abertas nos corpos de tropas interessados, as inscripções para admissão de cirurgiões dentistas civis contractados.

— Os aspirantes da nossa Marinha de Guerra, em numero de 220, embarcaram no "Pedro II", para uma viagem ao norte do paiz.

— Nomeado para chefiar a commissão de estudos de materiaes e de compras na Europa, o coronel Gustavo Cordeiro de Faria, chefe do gabinete do Estado Maior do Exercito vae ser substituido pelo coronel Canrobert Pereira da Costa, commandante do 9.º R. A. M. em Curityba.

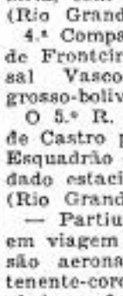
PRECISANDO DEPURAR O SANGUE
TOME SÓ
ELIXIR DE NOGUEIRA

Alfaiataria Ingleza
Acceitamos FEITIO de ternos, trajes de rigor e tailleur.
PREÇOS SEM CONCURRENCIA
Grande sortimento de casemiras nacionaes e estrangeiras.
Rua Benjamin Constantt, 159-161
TELEPHONE: 2-5976

NOTICIARIO DA SEMANA

BRASIL

— Sob a presidencia do sr. Getulio Vargas, Presidente da Republica, realisou-se na Escola Technica do Exercito a solemnidade da collação de gráu dos novos engenheiros militares.

— Para conferenciar com o sr. ministro da Guerra e com o sr. Presidente da Republica sobre assumptos de grande importancia referentes á Região de que é commandante, esteve no Rio, o general João Pessôa da 9.ª R. M. (Matto Grosso). Ouvido pelos jornaes o general José Pessôa declarou trazer infelizmente noticias desagradaveis de Matto Grosso, que está ameaçado pelo banditismo. E declarou:

"Temos lutado intensamente contra esse mal que assola presentemente todo o Estado, como uma verdadeira praga. Mas, infelizmente, ainda lá persiste a chaga social, que chega ao ponto, actualmente, de não respeitar sequer a familia."

Trabalhos Juridicos de 1937

O Instituto dos Advogados de São Paulo realisou uma sessão plenaria, para a entrega dos premios aos classificados no concurso de Trabalhos Juridicos de 1937 e ao melhor alumno da turma de bacharelandos de 1938. Foram classificados no concurso de 1937, em primeiro, segundo e terceiro lugares os srs. Prof. Carlos de Ataliba Nogueira e drs. Renato Paes de Barros e Oswaldo Aranha Bandeira de Mello, tendo obtido menção honrosa, a these apresentada pelo dr. Joaquim Canuto Mendes de Almeida. O premio ao melhor alumno da turma de 1938 foi conferido ao bacharelando Waldomiro Galvão de Camargo. Durante a sessão, falaram o Prof. Noé de Azevedo, saudando os premiados e os srs. bacharelando Waldomiro Galvão de Camargo e Prof. Ataliba Nogueira agradecendo a homenagem prestada.

Prof. Rezende Puech

A Faculdade de Medicina da Universidade de São Paulo acaba de perder um de seus mais illustres professores, o dr. Luiz de Rezende Puech, fallecido a 4 do corrente. Lente cathedratico de Clinica Cirurgica Infantil e Orthopedica, o dr. Rezende Puech, além de notavel professor era director do "Pavilhão Fernandinho Simonsen", da Santa Casa de Misericordia e alli dispensou fartamente, os beneficios de sua especialidade a milhares de crianças das classes pobres de São Paulo. Por occasião de seu sepultamento falaram além de outros oradores, o Prof. Benedicto Montenegro em nome do corpo docente da Faculdade, o dr. Godoy Moreira em nome do Collegio Nacional de Cirurgiões e da Academia Nacional de Medicina e o dr. Domingos Define em nome dos medicos do "Pavilhão Fernandinho Simonsen".

O salario minimo

O Departamento de Estatistica e Publicidade do Ministerio do Trabalho está realisando a collecta das fichas de salario e condições de vida das diversas regiões do paiz. A do Districto Federal já está completa e a de São Paulo está quasi prompta. Até agora o Departamento recebeu perto de 150.000 fichas. Estas serão codificadas e estudadas por commissões que terão o prazo de 9 mezes para apresentarem o resultado de seus estudos. Tendo em conta os trabalhos ainda a realisar é quasi certo que o salario minimo só será estabelecido no Brasil, em 1940.

Formatura dos novos advogados

REALISOU-SE a 5 do corrente a formatura dos advogados da turma de 1938. Nesse dia, ás 8 horas da manhã, Fr. Angelo Maria do Bom Conselho, O.M.C., celebrou missa no pateo da Faculdade, tendo sido acolytado pelos bacharelandos Luiz Tolosa de Oliveira e Costa Filho e Francisco B. Santiago. Ao terminar a solemnidade religiosa, Frei Angelo Maria do Bom Conselho, proferiu uma allocação, dirigindo-se aos bacharelandos. A' noite, no Theatro Municipal, realisou-se a collação de gráu, falando como orador da turma o sr. Francisco Luiz de Almeida Salles e como paranympho o Prof. Noé Azevedo.

16 Noticias do Brasil

1. Aerea A "Panair" iniciou a ligação aerea Bello Horizonte-Araxá-Uberaba, como prolongamento da linha Rio-Bello Horizonte.

2. Marmore O sr. Getulio Vargas approvou uma resolução do Conselho de Commercio Exterior, determinando que se dê preferencia ao marmore nacional, nas obras publicas federaes.

3. Revisão O governo estadual nomeou uma commissão formada de representantes de todas as Secretarias, para encarregar-se da revisão de todas as dotações orçamentarias, reduzindo-as ao minimo possivel.

4. Nomeados Foram nomeados o dr. Alvino Ferreira Lima para o cargo de Professor Cathedratico de Direito Civil da Faculdade de Direito e o dr. Adherbal Pinheiro Machado Tolosa para Professor de Clinica Neurologica da Faculdade de Medicina.

5. Universitaria O sr. Gustavo Capanema, ministro da Educação annunciou o proposito do governo federal de construir na capital do paiz, uma cidade universitaria, orçada em 200 mil contos de réis.

6. Dominio Por decreto-lei assignado pelo sr. Getulio Vargas, os contractos de compra e venda com reserva de dominio, para valerem contra terceiros devem ser transcriptos no registro publico de titulos e documentos do domicilio do comprador.

7. Encommendas O Director do Departamento dos Correios e Telegraphos determinou que as encommendas postaes para o exterior, sob a forma de "colis postaux" com ou sem valor declarado só sejam acceitas mediante verificação do respectivo conteúdo.

8. 177 Nos termos do artigo 177 da Constituição Federal, foram aposentados por conveniencia do regime os drs. Altino Antunes, Professor de Anatomia Pathologica da Faculdade de Medicina Veterinaria, da Universidade de São Paulo e dr. José de Toledo Piza, inspector-chefe da Inspectoria de Prophylaxia de Molestias Infecciosas.

9. Veterinaria O Prof. Max de Barros Erhard, da cadeira de Anatomia Descriptiva dos Animaes Domesticos é o novo Director da Faculdade de Medicina Veterinaria de São Paulo.

10. Butantan Até que termine um inquerito administrativo que se está realisando, foram suspensos os drs. Sebastião Camargo Calazans e Joaquim Travassos da Rosa, assistentes-chefes do Instituto Butantan.

11. Saude Foi exonerado, a pedido, do cargo de Director do Departamento de Saude, o dr. Raul Braga Godinho, sendo designado para substituil-o o dr. Humberto Pascale.

12. Alimentação Foi criado na Secretaria da Educação o Centro de Estudos sobre Alimentação.

13. Quota O Conselho de Immigração e Colonisação resolveu elevar para 3.000 a quota annual de immigrandes procedentes da Hollanda.

14. Embaixador Chegou ao Rio o sr. Kosue Kawajima, novo embaixador japonez no Brasil.

15. Pernambucanos Em viagem de estudos acha-se nesta Capital um grupo de engenheiros pernambucanos.

16. Emprestimo O governo federal autorisou o Estado de São Paulo, a realisar um emprestimo interno até a importancia de 120.000 contos, a juros annuaes de 7% e destinado ao serviço de estradas de rodagem.

USE SO'MENTE
HOMEOPATHIA
c'o Dr. ALBERTO SEABRA
—um nome que representa uma garantia.
LABORATORIO FUNDADO EM 1911
Praça da Sé 92 e 92-A S. PAULO

EXTERIOR

A offensiva nacionalista na Catalunha

A 23 de Dezembro as tropas nacionalistas iniciaram sua offensiva na Catalunha, quebrando no mesmo dia, em 4 pontos as linhas de défesa dos governistas. A offensiva proseguiu depois com pleno exito, occupando-se as importantes posições de Artesa de Segre, Flix e Borjas Blancas, além de perto de 150 povoações e aldeias, disseminadas por alguns milhares de kilometros quadrados. A cidade de Lérida que até agora se achava sob o fogo dos republicanos, acha-se agora libertada, tendo os nacionalistas progredido nas estradas de Lérida a Barcelona, sobre a localidade de Cervera e ao sul sobre Reus e Tarragona. Entre as localidade occupadas nesta ultima zona está o celebre convento de Poblet, uma das mais esplendidas obras de arte da Hespanha medieval.

Para contrabalançar a offensiva nacionalista da Catalunha, o general Miaja atacou a 5 de Janeiro na zona de Cordoba, nas regiões mineiras de Peñarroya e Fuente Ovejuna. Conquistou alli grandes victorias telegraphicas, pois as localidades de Azuaga, Granja de Torre Hermosa, Fuente Ovejuna e Peñarroya, "tomadas" (!) logo no inicio da offensiva, continuam agora, no fim desta semana a ser o "objectivo" dos ataques governistas! E accrescente-se que as noticias de Barcelona já fazem notar que o general Queipo de Llano reforçou suas tropas com muitos mouros!...

A' margem das operações militares ha factos dignos de serem anotados:

a) Vae por toda a Hespanha governista uma febre de appellos ao Presidente Roosevelt; esquecidos dos amigos mais proximos, os "vermelhos" hespanhóes inesperadamente transformados em democratas convictos voltam-se para o "campeão da democracia", pedindo a suspensão da lei de neutralidade e outras cousas mais. O prefeito de Valencia já se acha em Nova York, arrecadando dinheiro para "viveres" e outros, ao que parece, pretendem seguir o mesmo caminho. Frutos da offensiva sobre Barcelona!...

b) O sr. Fernando de los Rios, embaixador republicano em Washington, na realisação desse programma de appellos, publicou uma nota dirigida aos catholicos, declarando que "ha na Hespanha republicana perfeita tolerancia religiosa". Recebeu, porém, a resposta no dia immediato, quando Mons. Curley, Arcebispo de Nova York, affirmou que "o sr. Fernando de los Rios não passava de um mentiroso ordinario..."

c) Tambem a Noruega acaba de nomear um representante junto ao governo de Burgos.

d) A visita do sr. Indalecio Prieto á Argentina tem aspectos curiosos. A Agencia Havas só noticiou sua chegada a Buenos Aires, no dia 8, dizendo que o chefe communista hespanhol fôra alvo de "calorosas manifestações de sympathia", mas que "a policia carregára contra o povo, ficando feridas varias pessôas", entre as quaes o consul geral da Hespanha, "ferido pela ruptura de um vidro do automovel por um golpe de sabre de um policia"!...

e) Ha finalmente um ultimo detalhe: emquanto os jornaes italianos se manifestam enthusiasticamente sobre a offensiva da Catalunha, os jornaes allemães a consideram friamente ou mesmo a criticam. Segredos do "eixo" ou divergencias reaes?

Politica americana

— A 3 do corrente abriu-se o Congresso norte-americano, que nesta reunião deverá enfrentar dois grandes problemas: o da defesa dos Estados Unidos e o dos soccorros publicos. Prevêm tambem os jornaes americanos uma nova lucta no proprio Partido Democratico, já bastante enfraquecido desde as ultimas eleições. Esta lucta seria entre o sr. Roosevelt e o sr. Graner, que desejaria introduzir modificações no "New Deal", tirando-lhe o aspecto radical de que o sr. Roosevelt o revestiu.

— Em sua mensagem ao Congresso, a qual já foi commentada no ultimo numero do LEGIONARIO, o sr. Roosevelt disse que ha tempestades na Europa e que por isso é necessario por em ordem a propria casa, pois os Estados Unidos não podem ficar indifferentes ao que succeder no mundo. Accrescentou que a religião, a democracia e a bôa-fé internacional se acham ameaçadas e que a defesa das tres é uma unica lucta. Disse que no hemispherio americano ha um ideal commum de democracia, mas que isso não quer dizer "America contra o resto do mundo". Criticou os regimens totalitarios, insinuou modificações na lei de neutralidade e observou que sendo agora o mundo pequeno devido aos novos armamentos, os Estados Unidos precisam estar poderosamente armados e sua população deve estar unida.

— Em seus commentarios sobre a mensagem, a imprensa italiana e allemã diz que os estados totalitarios não pensam em atacar a America. Na Allemanha a mensagem é considerada "destructiva".

Interessante é o commentario feito pelo sr. Chamberlain. O chefe do governo inglez declarou que "ninguem poderá ter deixado de se impressionar com as palavras solemnes do Presidente dos Estados Unidos", accrescentando que a Inglaterra tem a mesma devoção pelos ideaes de paz e de liberdade defendidos pelo sr. Roosevelt e que o governo britannico recebia com prazer os sentimentos expressos por elle.

O "Temps", de Paris, acha que a mensagem do presidente "yankee" é um apoio ás democracias européas e acha excepcional a declaração feita pelo sr. Chamberlain.

No Mexico, os jornaes da esquerda, a elogiam, emquanto os da direita a consideram "imperialista".

— Em outra mensagem o sr. Roosevelt apresentou ao Congresso o projecto de orçamento, fixando as despesas em 9 bilhões de dollares (180 milhões de contos), dos quaes 2 bilhões para a defesa nacional. Além da construcção de milhares de aviões prevê-se o estabelecimento de bases navaes em Porto Rico, Cuba e nas ilhas Virgens. O "deficit" orçamentario está calculado em 3 bilhões e 326 milhões de dollares (66 milhões 520 mil contos de réis).

(Conclue na 7.ª pag.)

FRACOS e ANEMICOS
TOMEM
VINHO CREOSOTADO
de João da Silva Silveira
GRANDE TONICO

A Rendeira
RENDAS E ARTIGOS CONGENERES
A casa onde tudo é mais barato, recebeu um lindo sortimento de RENDAS para alvas, roquettes, sobrepelis e toalhas para altares.
Rua das Palmeiras, 18 — Telephone 5-4070

Federação das Congregações Marianas

Retiro dos Congregados Menores: 22, 23 e 24 do corrente

A Federação Mariana determinou este anno que os Congregados menores fizessem seu Retiro em uma turma especial que se reunirá no Gymnasio de São Bento, nos dias 22, 23 e 24 deste mez. E', portanto, domingo proximo que se inicia o Retiro dos menores. Elle será pregado pelo Revmo. Pe. Irineu Cursino de Moura, S. J., Director da Federação e os menores deverão comparecer acompanhados dos Congregados maiores que são seus directores nas Congregações. Durante esta semana devem todos providenciar suas inscripções na Igreja de S. Gonçalo. O encerramento do Retiro será no dia 25, festa da conversão de São Paulo, quando os retirantes, após a Missa e Communhão Geral se encaminharão para o Pateo do Collegio afim de tomar parte na commemoração que annualmente fazem os Congregados, da data da fundação da cidade.

FUNDAÇÃO DA CIDADE

Como vem fazendo desde varios annos, a Federação Mariana realisará a 25 do corrente a commemoração da fundação de São Paulo. Nesse dia, pela manhã, os Congregados se reunirão no Pateo do Collegio, junto ao monumento da Fundação, devendo falar alli varios oradores, cujos nomes serão proximamente annunciados.

..RETIRO DO CARNAVAL..

A Federação Mariana está preparando com todo o cuidado o Retiro do Carnaval. Como nos annos anteriores os retirantes se reunirão em varios collegios desta Capital e na Immigração, não havendo limite para as inscripções. E' necessario, portanto, que em todas as Congregações da Capital e do interior se faça desde já a maior propaganda pelo Retiro, para que nenhum Congregado deixe de tomar parte nelle. Os Exercicios Espirituaes constituem uma obrigação para todos os Congregados e mesmo que assim não fosse, só o facto delles constituirem uma das maneiras de aperfeiçoamento espiritual deveria levar a todos a não deixarem passar anno algum sem os fazer de uma maneira perfeita. Devendo o Retiro do Carnaval realisar-se dentro de um mez, nos dias 19, 20 e 21 de Fevereiro, convém que em todas as Congregações se façam desde agora as inscripções para elle e que se promovam festas em beneficio da caixa Pró-Retiro, destinada a auxiliar os que tiverem difficuldades em pagar a taxa de inscripção ou em viajarem para São Paulo, quando pertencentes a Congregações do interior.

Tambem no interior, nas Congregações que o puderem, ou então nas sedes das Federações Diocesanas, deverão realisar-se Retiros durante os dias de Carnaval para os que não puderem vir a São Paulo. E em todas as cidades, os Congregados que ficarem deverão auxiliar os respectivos parochos nos actos de desagravo, na Adoração das 40 horas, nas Horas Santas, tudo fazendo para o maior brilho da vida religiosa nos dias do Carnaval e para o maior fracasso das folias de Momo.

CONGREGAÇÕES MARIANAS DA PAROCHIA DE SANT'ANNA

As Congregações Marianas de Moços e de Homens da Parochia de Sant'Anna, nesta Capital elegeram suas novas Directorias para o anno de 1939. Dirigidas pelo Revmo. Sr. Pe. Fidelis Willi, M.S. e tendo como vice-Director o Revmo. Sr. Padre João Neukirchen, são os seguintes os novos directores das duas Congregações:

Congregação de Moços: Presidente, Americo de Vita; Assistente, Milton Nascimento do Val e Caetano Barbato; Secretario Geral, Adolpho Porto Alves; Secretarios, Carlos Tavares Cerveira e Aristides Silva; Thesoureiros, Caetano Barbato e Pedro Bulentini.

Congregação de Homens: Presidente, Manoel de Andrade; Assistente, Augusto V. de Carvalho; Secretarios, Antonio Arnaldo de Azevedo e Roberto Geisler; Thesoureiros, Benedicto Neumann e Aldo Gai; Mestre de Noviços, Eduardo Soares.

CONGREGAÇÃO MARIANA DE PINHALÃO

Foi fundada a 1.º do corrente na cidade de Pinhalão, Estado do Paraná, a Congregação Mariana. E' mais um nucleo que se accrescenta aos muitos já existentes no Estado sulino e que farão delle, em breve, um dos centros marianos do paiz.

"A Zeladora Predial"

RUA JOSE' BONIFACIO N.º 39 — 2.º andar — salas 4, 5 e 6 — Pone 2-2401

Sob a exclusiva responsabilidade de RENATO ALVIM MALDONADO, que trata de immoveis desde 1909, ha 29 annos, sem uma unica reclamação.

Administração de Casas, compra e venda de immoveis por conta propria e de terceiros, adeantamento sobre alugueis, hypothecas, conselhos sobre acquisição de propriedades, advocacia em geral, informações sobre inquilinos e fiadores.

Dão-se informações particulares e bancarias.

Palavras aos Congregados

Meu Irmão,

"Eu sou a resurreição e a vida; quem crer em mim, ainda que tenha morrido, ha de viver", disse Jesus.

Neste principio de anno, quando toda a gente faz a seus amigos os votos mais sinceros de prosperidade, volta-te, meu Irmão, para tua alma e dize-lhe: "Mais um anno me concede o Senhor para merecer maior gloria por toda a eternidade. A vida é preciosa, cada instante nos encaminha para o nosso ultimo fim, cada momento presente vae contar na vida futura."

"Eu sou a resurreição e a vida." Si até hoje, meu Irmão viveste despreoccupado de tua salvação, mergulhado nos bens ephemeros da terra, retorna a Jesus e resuscitarás interiormente e terás a verdadeira "vida" que principia aqui e continua além-tumulo. Crê em Jesus Christo, não somente com palavras e rezas, mas principalmente pondo em pratica os conselhos, que para teu progresso espiritual e para teres vida mais abundante, te vem expondo o teu affectuosissimo amigo,

P. MARIANO.

A Obra Vicentina em Limeira

(De nosso correspondente)

A Conferencia Vicentina da Igreja da Bôa Morte, desta cidade, fundada em 1922 e agregada em 1930, conta actualmente com um pequeno numero de confrades, que soccorrem no emtanto 40 familias necessitadas. E' seu presidente o dr. Francisco Ferreira da Rosa, catholico fervoroso, que trabalha infatigavelmente pelo bem dos pobres. E' admiravel o trabalho desta Conferencia, que ainda no Natal distribuiu mantimentos a mais de 200 pobres.

Attendendo a um pedido do dr. Francisco Ferreira da Rosa, pedi em reunião da Congregação Mariana, que os Congregados ingressassem na Conferencia e lembrei que se fundasse uma outra na propria Congregação. Expoz o que é uma Conferencia Vicentina, o bem que ella faz e o muito que ha a fazer nesta cidade. E estou certo que os Congregados Marianos de Limeira hão de attender ao appello da Conferencia Vicentina desta cidade, dando-lhe todo o seu apoio e cooperação.

Dr. Durval Prado
Oculista
R. Sen. P. Egydio, 15 - S.
513|14 — 14 a 17 horas
Telephone 2-7313

Amador Cintra do Prado
Engenheiro Arquiteto
Arquitetura religiosa, colegios, residencias coletivas.
Rua Libero Badaró, 641
S. PAULO

FUNDADA EM 1.900

O maior sortimento de casimiras nacionaes e estrangeiras

CONFECÇÕES PRIMOROSAS

Chapéus "DUKE"
Gravatas, Lenços, Suspensorios, Cintos, Ligas, Meias e muitos outros artigos finos para Cavalheiros.

★

J. S. Marques
Rua Quintino Bocayuva, 30
SÃO PAULO

Gymnasio de São Bento

Internato — Semi-Internato — Externato

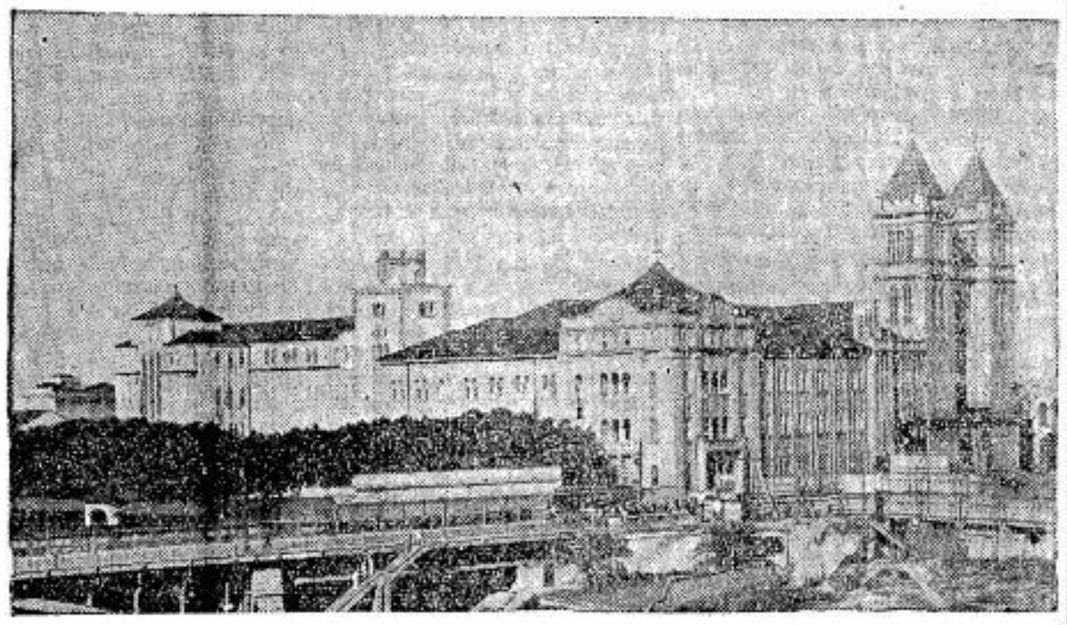

CURSOS: preliminar
fundamental
complementar: medicina, direito e engenharia

A Directoria avisa: a) que o Curso de admissão ao gymnasio, INTEIRAMENTE GRATUITO, deve iniciar-se no dia 16 de Janeiro prox.;

b) que as aulas das diversas secções do Curso preliminar, devem iniciar-se, para os alumnos que residem na Capital, no dia 1.º de Fevereiro do proximo anno; para os outros alumnos no dia 1.º de Março;

c) que as aulas do Curso fundamental iniciam-se no dia 1.º de Março; os alumnos internos devem achar-se, de vespera, no Collegio;

d) que as aulas do Curso Complementar terão inicio no dia 15 de Março.

Largo de São Bento — C. P. 118 — SÃO PAULO

EXTERIOR

(Conclusão da 6.ª pag.)

— Ha nos Estados Unidos grande opposição aos planos do sr. Roosevelt. E' assim que o jornalista Bidweel diz que "se estão exaggerando nos Estados Unidos, os perigos da concorrencia commercial allemã". O senador Nyc, quer que se reforce a "lei de neutralidade" para evitar que o paiz venha a ser arrastado a uma lucta européa, á semelhança do que se deu em 1917, quando os Estados Unidos entraram na guerra, no seu entender, esperando fornidaveis lucros monetarios.

O deputado trabalhista Fish accusou o Presidente Roosevelt, de provocar a "psychose da guerra" incitando o povo á lucta "apoiado por communistas e internacionalistas hystericos, desejosos de ver o sangue e o dinheiro americanos, garantir-lhes o dominio do mundo."

— Ao tomar posse, o novo governador de Nova York, sr. Lehmann fez um discurso em que condemnou todas as dictaduras, "o communismo, o fascismo e o nacional-socialismo".

— Desenvolve-se nos Estados Unidos, uma grande campanha para uma maior approximação cultural com a America Latina.

— Regressando de Lima o sr. Cordell Hull falou sobre a Conferencia Pan-Americana dizendo: "As nações latino-americanas não desejam isolar-se do resto do mundo, mas querem defender a paz deste hemispherio, sua integridade territorial, os principios de relações internacionaes e suas proprias instituições." Disse ainda que os Estados Unidos não tinham ido a Lima para propor nenhuma alliança, mas apenas para "reforçar a cooperação americana". E concluiu affirmando que haveria paz no mundo si todas as nações acceitassem um codigo universal baseado no respeito ás outras nações, etc.

— Finalmente uma reunião dos embaixadores americanos na França e na Inglaterra, srs. Bullit e Kennedy, com o sr. Roosevelt. Aquelles diplomatas são de opinião que a guerra européa começará dentro de 2 a 3 mezes e que a Inglaterra será arrastada a ella apesar de seu "amor á paz", que a levaria a ceder bases aereas no Canadá ao sr. Hitler, antes do que luctar!...

Modificações politicas no Japão

A quéda do gabinete presidido pelo principe Konoye e sua substituição por outro chefiado pelo barão Hiranuma é o facto principal da situação politica no Extremo-Oriente. As causas da quéda do governo Konoye são pouco conhecidas, embora se admitta que para isso tenha influido muito a nota enviada em fins de Dezembro pelo governo americano ao nipponico. Nessa nota, o governo de Washington negava ao Japão o direito de apresentar-se como senhor da China. Admitte-se que a resposta do Japão foi a substituição do principe Konoye pelo barão Hiramuna, conhecido por suas tendencias totalitarias e que já affirmou os desejos de approximar-se mais da Allemanha e da Italia, de intensificar a mobilisação espiritual do paiz e que insistiu na necessidade de união de todos os japonezes. Nos Estados Unidos, o novo governo japonez foi recebido com grande desconfiança.

*

As operações de guerra da lucta sino-japoneza não apresentou nenhum facto de relevo, limitando-se em muitos casos a pequenos choques ou a encontros de guerrilhas. Sobre a paz que iria ser negociada pelo sr. Wei, nada mais se tem noticiado.

Cousas da Inglaterra

— Noticia-se a fundação de um novo Partido da opposição. Seria chefiado pelo capitão Duncan Sandys, que esteve implicado na revelação de segredos militares e teria como thesoureira a Duqueza de Atholl, fervente partidaria dos governistas hespanhóes e que recentemente foi batida nas eleições realisadas em seu districto eleitoral.

— Em uma manifestação contra o sr. Chamberlain, um grupo de desempregados chefiado por ex-combatentes inglezes na Hespanha governista, pretendeu entregar ao chefe do governo inglez um caixão mortuario contendo um guarda-chuva!...

— A Australia e a Nova Zelandia receiam um ataque nipponico, na hypothese de uma guerra entre a Inglaterra, a Allemanha e a Italia e por isso pedem á metropole que gaste 50 milhões de esterlinos para sua defesa.

— O sr. Chamberlain com seu guarda-chuva e lord Halifex foram á Italia. Previamente o governo francez insistiu com os estadistas britannicos para que não servissem de mediadores na questão das reivindicações coloniaes italianas. Em nosso proximo numero daremos um resumo detalhado das noticias referentes á estadia dos politicos inglezes em Roma, onde além de suas visitas ao sr. Mussolini e ao rei Victor Emmanuel, foram recebidos em audiencia especial por S.S. o Papa Pio XI.

Hungaros e tcheques

A 6 do corrente houve em Mukacevo, na fronteira hungaro-tcheque, um encontro entre militares dos dois paizes, dahi resultando varios mortos. Não se sabendo com segurança quem foi o responsavel pelo incidente deve-se anotar apenas que os hungaros se mostram resentidos com os allemães porque estes manifestam sympathia pelos tcheques. Aliás, esta informação não parece muito exacta, pois os jornaes allemães dizem que ha na na Tcheque-Slovaquia uma campanha anti-allemã demais provocadora.

Os jornaes francezes observam que a Allemanha e a Italia sacrificaram deliberadamente a Tcheque-Slovaquia e a Hungria quando da arbitragem de Vienna, porque havia desaccordo entre Roma e Berlim. E diz o "Temps" que se está apenas, no inicio de uma evolução complicadissima.

Mais uma conferencia!

O sr. Joseph Beck, chanceller polonez que se achava em férias na Riviera Franceza, interrompeu-as para regressar a Polonia, via Allemanha. Foi recebido em Berchtesgaden pelo sr. Hitler que, segundo dizem os jornaes o acompanhou em seu automovel, distincção só conferida ás pessôas com que o "Führer" se acha muito bem. Não foi publicada nenhuma informação sobre as conversações mas admitte que a Polonia tenha concedido licença para a construcção de uma estrada allemã pelo corredor polonez até Dantzig e Memel, cuja incorporação á Allemanha é esperada para breve. Teria sido discutido o problema ukraniano, em cuja solução a Allemanha teria offerecido largas compensações á Polonia. Finalmente diz-se que a approximação polono-sovietica recentemente esboçada teria sido inteiramente destruida e que o sr. Litvinoff não mais visitará Varsovia.

"Commercio triangular"

O sr. Montagu Norman, governador do Banco da Inglaterra acaba de fazer uma visita algo mysteriosa á Allemanha, precisamente numa occasião em que a libra esterlina apresentou signaes de enfraquecimento. As noticias officiaes dizem que nesta viagem se tratou apenas de acertar o commercio anglo-allemão em bases de perfeita cooperação. Informações officiosas accrescentam, porém, que se trata de reunir em um tratado de commercio as tres maiores potencias do mundo, isto é, a Allemanha, a Inglaterra e os Estados Unidos numa organisação e que se daria o nome de "commercio triangular" e que imporia suas leis a todos os paizes. Accentua-se que as divergencias ideologicas, actualmente existentes entre os tres paizes, desappareceriam automaticamente com esse accordo.

9 Noticias do Mundo

1. 40 minutos O sr. Mussolini e o sr. Philips, embaixador americano em Roma, conferenciaram durante 40 minutos, sem que se tenha publicado nenhuma nota sobre o assumpto dessa entrevista.

2. Daladier Fortemente impressionado com o que viu em Tunis, na Argelia e na Corsega, regressou á França o sr. Daladier.

3. Guerra Diversos jornaes francezes e inglezes, de tendencia esquerdista, dizem que a Allemanha prepara a guerra para o mez de Março

4. Crise Admitte-se que a crise franco-italiana não surgirá immediatamente, mas só em fins de Fevereiro, porque o conde Ciano deve visitar Belgrado em fins de Janeiro e Varsovia em meados de Fevereiro.

5. Niekisch O escriptor allemão Ernest Niekisch, antigo nazista accusado agora de alta trahição, foi condemnado em Berlim a trabalhos forçados perpetuos.

6. Palestina Recrudesceram os conflictos entre arabes e judeus na Palestina, verificando-se numerosos assaltos em varios pontos do paiz.

7. "Führer" Carol O rei Carol determinou que na Rumania só existe um Partido, a "Frente de Renascimento Nacional", tornou obrigatoria a saudação romana e ordenou que todos os funccionarios publicos, os membros do Partido unico e os jornalistas em funcções officiaes usem uniforme com camiza azul e capa de estylo allemão.

8. Caça Officialmente para uma temporada de caça com o rei Carol, na realidade para o estudo dos problemas balkanicos deante da nova situação da Europa Central, chegou a Bucarest, o Principe Paulo, regente da Yugo-Slavia.

9. Syria Realisaram-se na Syria, manifestações autonomistas e anti-francezas.

LEGIONARIO

Christus heri et hodie ipse et in saecula (Heb. XIII-8)

Anno XII | São Paulo, 15 de Janeiro de 1939 | Num. 331

A grande perda que São Paulo soffreu

Na grande dor que São Paulo e todo o Brasil catholico soffreram com o fallecimento do Exmo. Revmo. Sr. Arcebispo Metropolitano, D. Duarte Leopoldo e Silva, ha uma circunstancia altamente consoladora. E' a persistencia das manifestações de pesar, que constantemente se repetem e se multiplicam, em uma demostração eloquente de quanto a alma paulista soube venerar e amar o grande Arcebispo que Deus nos deu.

NA LIGA DAS SENHORAS CATHOLICAS

Incontestavelmente, dentre as magnificas e numerosas obras de beneficencia existentes em São Paulo, seria muito difficil apontar uma que fosse, de modo tão directo e especial, amada pelo saudoso Arcebispo.

Por sua vez, a Liga das Senhoras Catholicas tem multiplicado as manifestações de seu pesar pelo fallecimento do grande Prelado. Assim, na 6a. feira pp., ás 8 e meia, realizou-se Missa pelo repouso eterno de S. Excia. Revma., no 60 dia de seu transito para a Eternidade.

A formosa capella daquella Associação estava cheia de associadas, e de pessoas piedosas, tendo sido distribuida, durante a Missa, a Sagrada Communhão ao fieis.

NA CONFEDERAÇÃO CATHOLICA

Hoje, ás 15 horas, no salão solemne da Curia Metropolitana, a Confederação Catholica realisará uma secção conjuncta de suas associações, afim de ser lido o relatorio geral dos trabalhos de 1938.

Por essa occasião, o sr. dr. Vicente Melillo, um dos mais intimos e prezados collaboradores de S. Exa. Revma. no laicato catholico, fará um discurso em que homenageará em nome de todos os catholicos de São Paulo a figura gigantesca e santa de seu sempre saudoso Arcebispo.

Essa cerimonia se reveste de particular importancia, pois que, abrangendo a Confederação Catholica a totalidade das associações religiosas da Archidiocese, a homenagem por ella prestada é em nome de todos os fieis da Archidiocese.

Opportuna commigliando importuna!

Uma importante analyse do accordo franco-allemão pelo Osservatore Romano

O "Osservatore Romano", commentando a declaração franco-allemã assignada em Pariz, a compara á declaração anglo-allemã assignada em Munich pelos srs. Chamberlain e Hitler.

Segundo o jornal do Vaticano, a declaração de Pariz é mais formal e tem a vantagem de possuir mais um caracter de accordo.

Sob o ponto de vista substancial, a declaração de Munich contem uma renuncia á guerra que não é mencionada na declaração parisiense. No que concerne á renuncia allemã á Alsacia e á Lorena, o "Osservatore Romano" escreve:

"Não se póde deixar de sublinhar que a nova e solemne confirmação deste principio é uma garantia capital para a paz européa. Todo o tredentismo foi banido da fronteira rhenana controvertida."

O ACCORDO SOBRE AS FRONTEIRAS EXTENDE-SE A'S COLONIAS?

"E' igualmente necessario realtar um outro ponto da declaração de Paris, escreve o "Osservatore Romano". A formula do accordo menciona não sómente "fronteiras entre os dois paizes", mas tambem, em geral, "problemas de caracter territorial". A questão das reivindicações coloniaes allemãs é um problema de caracter territorial que interessa aos dois paizes.

Pode-se deduzir que a declaração de Pariz tinha querido constatar que entre os dois paizes não existe controversia de fronteiras, mas não haverá controversia para os territorios coloniaes? Baseando-se na opposição conhecida entre os pontos de vista de Pariz e de Berlim em materia colonial, dever-se-á excluir que o decimo segundo paragrapho do accordo faz allusão a uma identidade de pontos de vista sobre os problemas relativos aos territorios coloniaes mas a formula de que se serviu offerecerá aos historiadores uma interessante materia de estudo.

AS ESCAPATORIAS

Enfim, no que concerne á condição submettida ás consultas eventuaes entre Pariz e Berlim, condição derivada das "relações especiaes com terceiras potencias", o "Osservatore Romano" escreve que esta restricção, que não existe na declaração de Munich, "visa salvaguardar as ligações de Berlim com Roma e as de Paris com Varsovia e Moscou". E o jornal do Vaticano accrescenta:

"A condição não póde parecer mais grave, porque si uma das duas partes ver na consulta um prejuizo á suas amizades, a consulta não terá lugar.

Si se tratar duma assistencia mutua (e não de simples consultas) o incidente terá uma profunda razão de existir, porque ajustou-se que as partes não amemisiam compromissos em contradição com os compromissos anteriores, mas em se tratando de uma simples obrigação de consulta, a condição mencionada, em lugar de ter em si um valor substancial, póde servir para favorecer pretextos, afim de eludir compromissos que, assim, derivam-se de uma efficacia bem restricta.

Sómente no fim da visita do sr. von Ribbentropp é que se poderá ter no mais vasto quadro da politica européa actual e especialmente em relação com as reivindicações coloniaes da Allemanhã e as reivindicações mediterraneas italianas."

O Cardeal Dom Sebastião Leme se dirige pelo radio aos Estados Unidos

Panamericanismo e solidariedade continental

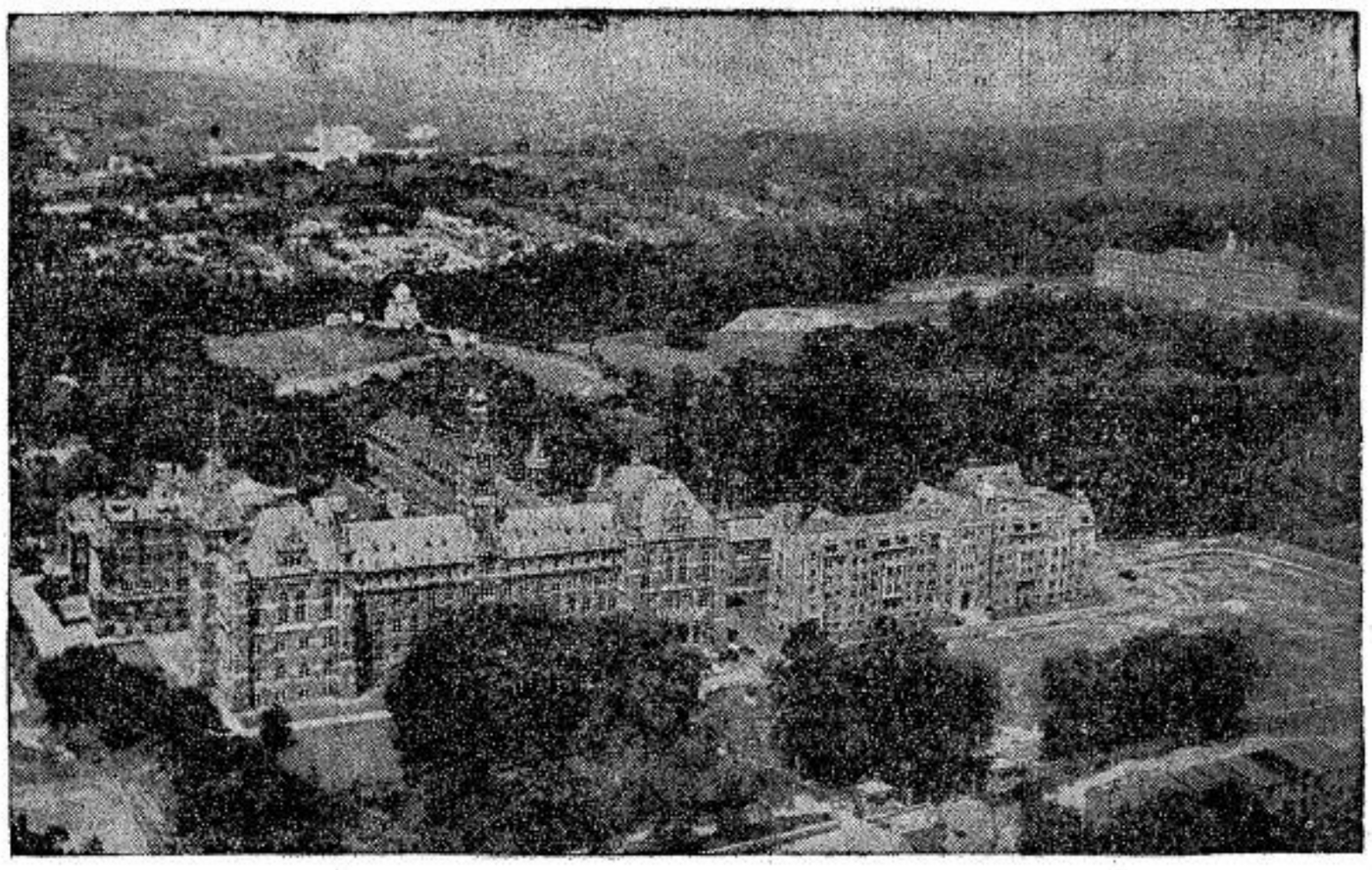

O cinema nos traz, dos EE. UU., uma impressão desfigurada. Na realidade, aquelle paiz não é apenas a grande patria do Lambeth-walk, do swing, bee-ug, e de outras excentricidades congeneres, dos decotes exagerados, dos artistas escandalosos, dos divorcios futeis, etc. O movimento catholico nos Estados Unidos é extraordinariamente florescente e constitue uma immensa barreira contra todos os factores de dissolução da civilização contemporanea.

Prova disto é o facto de existirem nos EE. UU. diversas Universidades fundadas por catholicos, uma das quaes, exactamente, enviou uma respeitosa e filial mensagem ao Cardeal Arcebispo do Rio de Janeiro.

Nosso cliché representa a immensa Universidade de Georgetown, nos EE. UU., fundada pelo insigne padre Jesuita Andrew White. Além de sua grande reputação, a immensidade do edificio dá bem uma idéa da importancia do estabelecimento.

O pan-americanismo pode ser comparado a um largo caudal de ideias hecterogeneas, nas quaes hão raramente se distinguem erros lamacentos e deploraveis mystificações. No meio dessa caudal, entretanto, tambem se vê ás vezes uma ou outra legitima expressão de solidariedade continental, e, ultimamente, algumas authenticas pepitas de ouro. Essas pepitas são as manifestações de uma solidareidade infinitamente superior áquella que se inspira na identidade de raças ou na contiguidade geographica dentro de um mesmo continente, e que crava suas raizes no proprio Sangue infinitamente precioso que Nosso Senhor Jesus Christo derramou por nós na Cruz. Disse um grande escriptor catholico que o Precioso Sangue do Redemptor o unico verdadeiro cimento que pode unir as almas dos individuos e dos povos. O unico pan-americanismo genuino é, pois, aquelle que se inspira na identidade da Fé.

Uma bella mostra desse pan-americanismo foi a visita do Exmo. Revmo. Sr. D. James H. Ryan e do Revmo. Sr. Pe. Maurice S. Scheey, professores da Universidade Catholica de Washington, ao Rio de Janeiro.

A imprensa diaria já vehiculou com sufficiente largueza o noticiario dos bellos discursos que se porferiram por essa occasião, particularmente o de S. E. o Cardeal Dom Sebastião Leme .

Embaixadas desta natureza são realmente efficazes, porque não ha meio mais delicado e mais directo para falar á alma brasileira, do que escolher para isto um Bispo catholico, seja elle de que nacionalidade for .

A' margem deste facto tão proprio a causar jubilo, temos um commentario a fazer.

Se os Estados Unidos comprehendessem que a America Latina é real, authentica e vivamente catholica, comprehenderiam implicitamente que a continua invasão de nossos paizes por Biblias protestantes — truncadas e adulteradas, portanto — de procedencia norte-americana, a irritante e esteril propaganda da Salvation Army e da Associação Christã de Moços, o continuo afluxo de dollares para os bolsos de numerosos pastores protestantes, longe de constituirem uma propaganda favoravel, irritam profundamente os catholicos, e offendem no que ella tem de mais delicado, a alma brasileira.

Se os Estados Unidos comprehendessem até que ponto é authenticamente catholica a America latina, elles perceberiam que não podemos olhar com boa vontade uma politica que, se presta o real serviço de nos auxiliar no combate ao nazismo, fecha os olhos, com demasiada complacencia, ás torturas que soffrem nossos irmãos do Mexico, aos perigos que correm nossos irmãos do Chile e quiçá do Uruguay e da Argentina, com a propaganda das famosas "Frentes Populares".

O pan-americanismo perfeito seria o que englobasse toda a America na mesma Fé, isto é no Catholicismo. Não sendo possivel isto por ora, ainda haverá lugar para um outro pan-americanismo, que, sem ser perfeito, seria entretanto correcto: a solidariedade continental sem prejuizo das convicções religiosas e da soberania nacional de ninguem. O'ra seria muito difficil sustentar, com um livro de Historia na mão, que é sempre esta concepção de pan-americanismo que tem vigorado.

Por tudo isto, olhamos com indizivel sympathia nossos irmãos catholicos dos Estados Unidos, cujo ezlo, actividade e dedicação conhecemos, cujos constantes e formidaveis triumphos nos rejubilam, e dos quaes esperamos, em futuro não remoto, e com o auxilio de Deus, que conquistem no seu grande paiz uma influencia tal, que obriguem o seu governo a seguir os rumos de um pan-americanismo verdadeiro. Para tanto, sabemos que elles já tem empregado esforços uteis e dignos de nossa mais cordial sympathia.

A JOCF E AS SUAS REALIZAÇÕES

(Conclusão da 4.ª pag.)

E' o trabalho pela santificação dos outros, contribuindo para a sua propria santificação.

E' o espirito jocista alegre, activo e puro, na conquista do seu meio, conquistando-se juntamente com elle.

Outro meio de propaganda é o "Jocismo", jornal mantido, melhorado e divulgado pelo esforço de cada jocista.

E' commum, no nosso meio, ver-se moços que sahindo dos Grupos abandonam de todo estudos e leituras, ou deixam-se levar pelo exploradores, procurando livros de baixo preço e aspecto suggestivo.

Contra isso, a nossa campanha. Não só vendemos o nosso jornal, como procuramos fazer com que elle seja lido e comprehendido.

E 10.500 operarios, que é essa hoje a tiragem do "Jocismo", recebem o jornal e com elle a boa nova que lhe é ministrada por meios adaptados.

Outra chaga dos nossos tempos é a falta de "senso economico". Essa lacuna da nossa educação — que conhecemos por observações e inquerito — é muitas vezes a causa das miserias e desequilibrios financieros, porque quer se viver como os outros e não se sabe empregar ou talvez... fazer o milagre de chegar o magro ordenado.

Alem dos circulos de estudos que nos proporciona a respeito, tem a JOC um Serviço de Economia funccionando ha 2 annos. Desperta-se com isso o gosto pela economia e facilita-se á operaria depositar dinheiro na caixa em sua propria secção.

E assim, disciplinadamente, vae a JOC transformando o meio operario. Um facto mostrará a influencia jocista no seu ambiente: um nucleo jocista, ha 2 annos fazia a sua 1.ª Assembléa Geral. Sala cheia, vozerio, barulho. Creanças numa algazarra enorme, rapazes e moças a passear despreoccupdamente pelo salão. A sessão tinha que ser interrompida de vez em quando para pedir um pouco de silencio. No momento, tomou-se a resolução de, na proxima occasião só se convidar pessoas conhecidas.

Mais tarde, porem, reflectindo calmamente, achamos que, si desejamos conquistar nossa classe será justamente naquillo que ella não tem de bom; e não poz em execução o projecto nascido em uma hora de aborrecimento.

No anno seguinte, sala novamente cheia, mesmo pessoal, ainda muito barulho, mas já não havia pares a circular pela sala.

Neste anno — mesma sala, sempre cheia, mesmo pessoal: moças e rapazes alinhados, numa attitude correcta. As creanças não mais fazendo algazarra, mas perfiladas, direitinhas, tambem tomaram parte na festa: eram as aspirantes e Benjaminas da Acção Catholica as nossas pre-jocistas.

Si a influencia jocista se fez sentir numa sala de reuniões, transformando o ambiente, na vida de todos os dias tambem ella tambem se verifica de maneira bem efficiente. Esquece-se, porem, a civilização moderna de uma phrase de S. Thomaz de Aquino, de "que um minimo de conforto material é necessario para o desenvolvimento espiritual". No nosso meio operario, a JOC está cumprindo uma parte de sua missão: faz a educação do povo sem a qual não tem valor as leis sobre trabalho, sobre salario minimo, sobre pensões e aposentadoria.

O operario tem sêde do bem, tem sêde de virtude. Mais do que justiça, elle pede amor.

PROFESSOR

Para Collegio, ou para preparar alumnos para exames de segunda época, ou de admissão aos cursos gymnasial, pre-juridico, curso de Escola Normal, ou de bacharelado na Faculdade de Direito: — Latim — Portuguez — Francez — Historia da Civilização — Logica — Sociologia — Psychologia Educacional,

APRESENTA AS MELHORES REFERENCIAS.

Telephonar para o professor Augusto da Silva Ribeiro, das 14 ás 17,30 horas. - Telephone 4-1620

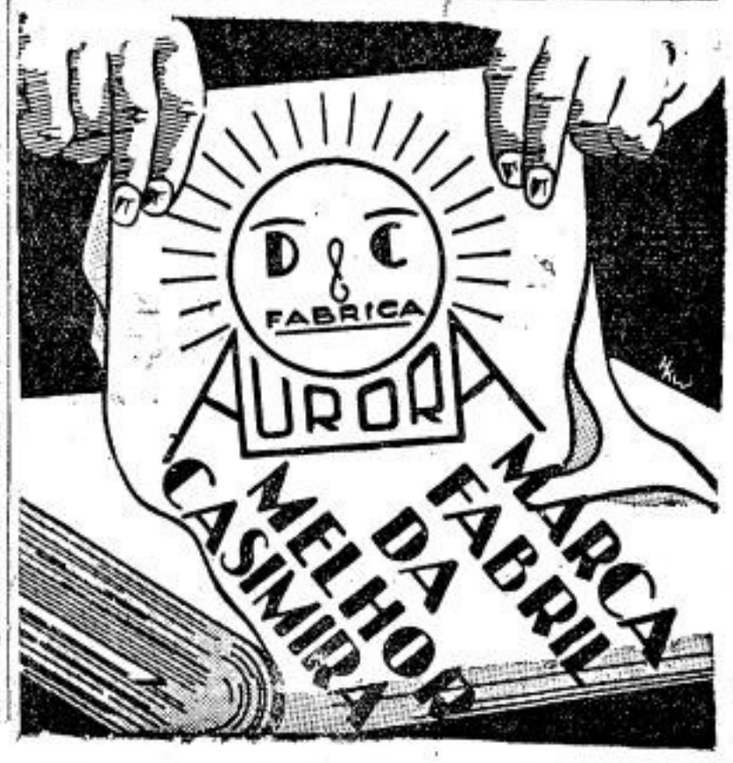

LEGIONARIO

Christus heri et hodie ipse et in saecula (Hebr. XIII-8)

Anno XII | PLINIO CORREA DE OLIVEIRA Director: | São Paulo, 22 de Janeiro de 1939 | Director-Gerente: FRANCISCO MONTEIRO MACHADO | Num. 332

Dias em Revista

Acha-se no Rio de Janeiro o sr. Ben Cherington, chefe da Divisão das Relações Culturaes dos Estados Unidos que aqui procurará estreitar o intercambio intellectual entre o Brasil e os Estados Unidos.

O momento torna opportuna uma cooperação diplomatica entre o Brasil e os Estados Unidos, contra inimigos externos. Mas essa cooperação se tornaria indesejavel se implicasse na desnacionalisação do Brasil pela infiltração da cultura "yankee" pagã entre nós.

*

Um exemplo dos maleficios dessa propaganda americana está para chegar ao Brasil: um grupo de modelos vivos de Nova York que virá apresentar ao Rio de Janeiro as ultimas modas de Nova York e Paris, patrocinado pela Exposição Internacional de 1939.

Convenhamos em que essa forma de propaganda não é de molde a attrahir nossa sympathia, pois que não é atravez dos

(Conclúe na 2.ª pag.)

"O SECULO XX SERA' O SECULO DO BRASIL"

Affirma o Presidente Roosevelt

NA recente visita que fizeram ao Rio de Janeiro, os prelados norte-americanos Bispo James Ryan e Pe. Morris Sheehy falaram ao microphone da Radio-Braz, dirigindo ao povo brasileiro a saudação dos catholicos americanos. Da allocução do Padre Sheehy destacamos, pelo seu alto significado, o seguinte trecho: "O presidente Roosevelt declarou uma vez: "O seculo XIX pertenceu aos Estados Unidos da America; o seculo XX pertencerá ao Brasil". Viajando durante tres dias sobre este paz a bordo de um "Clipper", convenci-me que esta nação, de onde eu falo, tem um grande destino. E quando o bispo Ryan e eu vimos os braços abertos do Christo Redemptor, tivemos o pensamento de que esse destino será traçado por Deus."

O LEGIONARIO sempre se tem batido contra o pessimismo brasileiro que, apoiado em uma série de condicionaes, prevê para o Brasil um brilhante futuro, porém tão remoto como a mais absurda das aspirações humanas. Somos dos poucos que acham que do Brasil é necessario que o Brasil honre e adore e agradeça a Christo quando grande.

A fé brasileira fez erguer, no cimo do Corcovado, a imagem do Christo Redemptor, a mostrar aos forasteiros que quem é contra Christo é contra o Brasil. E' necessario, porém, que esse espirito religioso não se limite ao facto pouco religioso de ser o nosso paiz possuidor de uma das estatuas mais bellas do mundo; é preciso que o Christo que, do alto do Corcovado, reina sobre o Brasil, reine tambem sobre o coração de todos e de cada um dos brasileiros. Cada habitante do nosso vasto territorio tem o dever de fazer um exame de consciencia e de melhorar, si má, ou aprimorar, si bôa, a sua situação como creatura perante o Creador para tornar-se um bom cidadão perante a patria. Porque si ao Brasil está reservado o seculo XX, a responsabilidade que cabe a cada brasileiro perante o mundo é tremenda.

No dia em que o Brasil tiver assegurada uma grande projecção no scenario mundial, o procedimento do povo brasileiro com relação ao seu Deus será um exemplo decisivo para as outras nações.

Queremos crêr e desejamos ardentemente que esse procedimento seja tal que possa assegurar a todo o mundo um porvir que dê a Deus alguma compensação pelo sacrificio de seu Filho no Calvario.

"O seculo XX será o seculo do Brasil", e se o Brasil for de Christo, o seculo XX será um dos seculos de Christo

ao nosso paiz está reservado um muito proximo futuro de grandeza e prosperidade; pensamos, como Roosevelt, que "o seculo XX pertencerá ao Brasil."

O Brasil é porém um paiz novo. As prosperidades construidas rapidamente, raramente deixam de trazer comsigo o esquecimento de Deus que as permittiu e auxiliou. E para que Deus permitta e auxilie a prosperidade

COM VISTAS para o Brasil...

Um telegrama de Washington informa que o presidente Roosevelt firmou recentemente uma disposição pela qual os livros religiosos e educativos poderão ser vendidos e importados com imposto muito reduzido. Estavam presentes á assignatura o Pe. Johnson, secretario geral da "National Catholic Association" e da Universidade Catholica de Washington e outros notaveis educadores americanos.

Com vista ao Brasil, é de notar que enquanto isso se passa em um paiz tido e havido como protestante, no nosso catholicissimo paiz, as difficuldades para a importação dos melhores livros religiosos crescem dia a dia.

E ha tanta cousa ruim que copiamos dos Estados Unidos...

Commovente apello

dos pequenos chinezes a todas as creanças do mundo

As crianças chinezas, victimas da guerra, recolhidas em um orphanato catholico lançaram a todos os seus irmãozinhos do resto do mundo um commovente appello, por occasião das festas de Natal, incitando-os a orarem com elles pela paz.

Esse appello teve origem no seguinte: O delegado apostolico das obras pontificias da Santa-Infancia na China, convocou todas as crianças chinezas catholicas para que suplicassem a Deus que livrasse o seu paiz dos horrores da guerra. Em um grande orphanato chinez, uma Irmã de Caridade, explicando aos pequenos orphãos que a melhor maneira de obter esse grande beneficio era o preparar-se o melhor possivel para a festa do Natal, iniciou entre elles um inquerito, incitando-os a dizerem qual seria, ao seu vêr, a maneira de melhor fazel-o.

As respostas foram numerosas, variadas e interessantes. A mais bella partiu de um grupo já mais crescido na qual, seja por coincidencia, seja por prévia combinação, as opiniões foram conformes. As crianças desse grupo, tendo ouvido da Irmã a respeito das crianças que da Europa e da America annualmente davam o seu obulo para as obras da Santa-Infancia, tiveram a feliz idéa de elaborar o seguinte appello:

"O delegado apostolico nos convocou, e com isso somos felizes e orgulhosos, e promptos a obedecel-o; mas nós somos muito pouco numerosos, muito fracos e insignificantes!

Que poderemos fazer sosinhos, nós, os pequenos orphãos chinezes, deante do presepio de Belém?

Mas, uma vez que ha no mundo tantas crianças bôas, que se esforçam por nos enviar o seu obulo annual, porque não convidal-as-emos a rezar comnosco?

Quantos são, elles? Milhões, sem duvida. Oh! Lá, no dia de Natal, na Europa e na America, todas essas crianças da Santa-Infancia se ajoelhassem e orassem comnosco deante do presepio do Salvador do mundo! Experimentemos convidal-as!

Seremos uma grande multidão, estaremos unidos e repetiremos bastante a mesma prece: Oh Salvador Jesus, salvae vosso povo!

E os anjos do paraizo estarão em Belém comnosco. Nossos anjos da guarda e todos os outros anjos de Natal cantarão, orarão, supplicarão como nós ao Menino Jesus.

Então, nós seremos attendidos, e a immensa multidão votada ao desespero verá o fim dos seus males!"

Depois do Anschuluss

os catholicos austriacos conhecem os horrores da perseguição nazista

No campo de concentração do serviço nacional do trabalho da Juventude Hitlerista de Salzburgo e do Tyrol, o dr. Hein, chefe da secção, fez a declaração seguinte:

Na Allemanha de hoje nenhum padre foi preso por ter celebrado Missa, mas porque se entregava á politica. Adolpho Hitler não é um padre, mas foi chamado para cumprir grandes destinos, com a ajuda divina."

O "Salzburger Laudeszeitung", orgão official de Salzburgo, extrahiu do "Christliche Standesstaat", de 5 de Abril de 1936, uma informação acerca de certa demonstração monarchista, em cujo decurso Mons. Wartz falou sobre o imperador Carlos. Esta conferencia foi honrada com a presença de S. E. o Sr. Cardeal Innitzer. E o jornal nazista traz a seguinte informação: "Nada temos a accrescentar a esse texto. Em lembrança dessa illustre reunião de compadres e acerca dos ultimos acontecimentos, só temos um desejo sobre taes dignatarios da Igreja: que se vão embora."

Pelo que se vê, o motete não muda: "catholicismo politico".

E' sempre por essa calumnia que os nazistas se esforçam por levar o descredito sobre o Clero e justificar attitude tão odiosa.

"LUTAMOS CONTRA O OBSCURANTISMO CLERICAL"

O "Bewegung" publicou: "Destruí os idolos", artigo todo cheio de calumnias e insultos contra a Santa Sé. E depois de uma polemica com o Cardeal Innitzer, escreve:

"Depois de tel-a estudado bem, conhecemos a politica do Vaticano, e percebemos sufficientemente a tactica dos chefes espirituaes para não sermos enganados por elles: O christianismo politico procurava esconder seus verdadeiros objectivos, quando mostrava para com o Nacional Socialismo uma subserviencia de cão. A Igreja Catholica não é hoje mais do que um partido internacional, que sob a capa de problemas sobre a eternidade, apenas procura interesses puramente terrestres. Ao Vaticano não importa manter uma fé religiosa, mas sim sustentar as intrigas internacionaes do judaismo e da maçonaria e do communismo... O ultimo idolo internacional deve cahir e cahirá sob o punho ferreo do Nacional Socialismo. A Igreja Romana não é mais hoje uma força constructiva, mas sim uma potencia de destruição. O clericalismo, eis o inimigo. Elle é extranho á communidade nacional, elle se separa da patria. Ainda não foi comprehendido no Vaticano o ardor da Epocha Nova. Pensa a diplomacia Vaticana poder opor-se a um desenvolvimento que tem raizes no sangue e no solo. Nenhum Deus poderia ajudar o Papa e seus cumplices, em todos os Estados e entre todos os povos a se desembaraçar da crise em que os diplomatas do Vaticano mergulharam. Nós lutamos contra a ignorancia clerical e contra sua politica. Para o maior bem de a construcção de uma Europa Nova, a Europa Nacionalista e Socialista! Destrui os Idolos."

A confissão é para reter-se... Os dirigentes do Reich dão-se uma potencia que não tem, nem terão nunca.

Nero e seus imitadores desappareceram. E a Igreja continua sua marcha conquistadora.

COMO NA HESPANHA VERMELHA

Todos estão ainda lembrados dos acontecimentos, dignos da Hespanha Vermelha, que se desenrolaram em Vienna, em Outubro p.p. Escreve um jornalista hollandez:

"Vienna está ainda sob a emoção profunda, provocada pelos acontecimentos de sabbado ultimo. No palacio episcopal, as janellas estão abertas, e em todos os lugares notam-se os traços de devastação. Numerosos transeuntes olham o vandalismo e exprimem descontentamento. Outros pronunciam palavras hostis. Eis o texto da carta circular distribuida ao clero viennense, sobre os acontecimentos:

Sexta-feira, 7 de Outubro: Depois de grande manifestação de jovens, na Cathedral, membros da Juventude Hitlerista, uniformisados, tentaram arruaçar. Gritavam: "Crêmos na Allemanha!"

Sabbado, ás 8,30 da noite, ajuntamento methodico de grupos de cinco deante do palacio archiepiscopal. A uma palavra, chuva de pedras. Todas as janellas de ambas as fachadas foram damnificadas. Mais de cincoenta. Depois é forçada a porta do palacio episcopal. A multidão precipita-se ao primeiro andar, derrama-se por todo o edificio e rapidamente deprada tudo. Mesas, cadeiras, quadros, jogados á rua e põe-se fogo a vestuarios e roupas de mesa. Canta-se o Horst Wessel lied, braço extendido. Invadem a Capella particular e devastam-na. Quebram o Crucifixo, Autor, castiçaes, bancos. No primeiro andar tudo é demolido, roubado ou estragado. Na manhã seguinte o Cardeal vae á Cathedral só de batina: chapéu, capa, anel, cruz peitoral: tudo desapparecido.

Logo ao principio do ataque, chamada a policia. Resposta: Vamos immediatamente. Mas só chegaram quarenta minutos mais tarde. E os manifestantes retiraram-se sem ser inquietados. Só um foi preso. O commissario Jachyn foi ferido. Quizeram jogar, pela janela abaixo, ao secretario Weinbacher, mas elle conseguiu defender-se. Na rua, moveis e vestes meio-queimados. No primeiro andar, quadros e retratos do Papa destruidos. Em todos os apartamento, montes de ruinas.

Antes da irrupção dos nazistas, o Pe. Weinbacher consumiu as Sagradas Especies. O camareiro Pe. Martin tirou instantaneos, mas o filme foi aprehendido pela policia.

Atacam-se os lugares da Administração. Portas fechadas. Pulam as janelas. O arcipreste Kravaick, jogado do primeiro andar, está gravemente ferido no Hospital. Nenhum formal motivo

Instrucção religiosa para 2 milhões de estudantes

Celebrou-se em 1.º de Outubro p.p., em Hartford, no Estado de Connecticut, o quarto Congresso Nacional norte-americano da Confraternidade da Doutrina Christã.

Um numeroso publico assistiu na Cathedral ás imponentes funcções e na **Bushnell Memorial Hall**, attenta acompanhou os oradores que examinaram os magnos problemas relativos á instrucção religiosa nas escolas, á literatura catholica e ás conversões.

O programma foi pessoalmente organisado por S. Excia. Revma. D. Brandy, novo Bispo de Burbington, que desde 1934 é o director diocesano da Confraternidade.

O thema do Congresso deste anno foi: "extender o ensino e a pratica da doutrina christã" aos dois milhões de estudantes catholicos das escolas publicas.

As conferencias versarão sobre interessantes argumentos atinentes ao assumpto.

Professores catholicos e não catholicos assistirão a cursos especiaes de religião ministrados por personalidades autorisadas na materia, que deverão servir de modelo aos cursos a se realisarem durante o anno.

sição de livros de texto catholico, biographias e muita literatura relativa ás actividades religiosas.

Na mesma occasião realisou-se o Congresso annual de **Catholic Biblical Association**, grande assembléa de estudiosos catholicos da Sagrada Biblia, que está examinando com carinho todo especial a revisão do Novo Testamento.

A traducção está em mãos de uma Commissão especial de onze theologos que se incumbirá tambem da publicação.

A **Catholic Biblical Association** foi fundada em 1936 pelo Bispo de Great Falls e a ella pertencem 33 Bispos.

15.000 patrões catholicos que cooperam com a J. O. C. na Belgica

Acaba de ser organisada na Belgica uma associação patronal de catholicos, presidida pelo sr. Thevrus, ex-Presidente do Conselho de Ministros daquelle paiz.

Essa organisação visa pôr em pratica os ensinos dos Santos Padres relativamente á condição social dos operarios e tambem exercer influencia nesse sentido sobre os estabelecimentos não catholicos.

A novel entidade trabalha em collaboração com a J.O.C. belga; conta já 15.000 inscriptos, dentre os quaes diversos engenheiros; publica mensalmente o "Bulletin des industriels".

Já foi installada em Bruxellas uma séde central provisoria, que comprehende uma capella, salões de leitura e um serviço de consultas acerca de diversos problemas que podem interessar os

O P.e Leonel Franca

elogia a prudencia do "Legionario"

Do Revmo. Pe. Leonel Franca, um dos mais eminentes intellectuaes do Brasil contemporaneo, recebemos um elogioso cartão, que abaixo transcrevemos:

"Ao caro amigo Plinio

o Pe. FRANCA S. J.

agradece, penhorado, e retribue os votos de felicidade para o novo anno, pedindo a Deus as suas mais escolhidas bençams de santificação pessoal e de fecundidade apostolica no immenso campo do jornalismo a que se vem dedicando com tanto exito, prudencia e dedicação. — 2-1-39".

**

Tambem da Caixa Beneficente do Sanatorio

LEGIONARIO

SEMANARIO CATHOLICO COM APPROVAÇÃO ECCLESIASTICA

Direcção:
Rua Quintino Bocayuva, 54
Sala 323 — Phone 2-7276
Redacção e administração:
Rua Immaculada Conceição, 59
Telephone 5-1536
Caixa Postal, 2849

Assignaturas:

Anno	15$000
» exterior	25$000
Semestre	8$000
» exterior	13$000
Numero avulso	$200

Rogamos aos nossos assignantes communicarem a mudança de seus endereços para a Caixa Postal 2849.

Annuncios

Peçam tabella, sem compromisso

Não publicamos collaboração de pessôas extranhas ao nosso quadro de redactores.

O LEGIONARIO tem o maximo prazer em receber visitas ás installações de sua redacção e officina, mas pede que não sejam as mesmas feitas nas 2as., 3as. e 4as. feiras, por exigencias do serviço.

COMMENTANDO...

MACHADO DE ASSIS

Certa professora do Rio Grande do Sul quiz dar ao seu grupo escolar o nome de Machado de Assis. Entretanto, o Secretario da Educação daquelle Estado indeferiu o pedido. O facto causou a sua repercussão, e não faltou quem condemnasse a prohibição da homenagem.

Ora, estamos plenamente de accordo com a decisão do Secretario. Machado de Assis foi, não ha duvida, um dos mestres da lingua portugueza, que se revestiu de soberana elegancia sob seu talento. Não só; suas obras revelam uma alta penetração psychologica. Entretanto, Machado penetra nos refolhos da alma apenas para amesquinhar todos os sentimentos, sejam os mais nobres. Seus romances e seus contos attingem, por veges, todo o dramatico da Vida. Pois bem, a propria tragedia sahe desmoralisada; no meio da situação mais intensamente commovedora, ao fim da mais humana palpitação de affecto, apparece o dedo do bufão, que tudo achincalha. Nem o proprio soffrimento é poupado.

Muito têm já falado os criticos sobre esta singular obra literaria; todos lhe reconhecem a influencia ingleza. Mas isto ainda não é sufficiente para explical-a. Ha, porém, outra influencia por exemplo, o conto "A causa secreta", ou o capitulo do D. Casmurro intitulado "Rasgos da infancia". E' evidente a intenção naturalista. Ora, cremos que Machado de Assis quiz ser realista, mas não o conseguiu. O repugnante e o asqueroso têm uma certa grandeza que exige uma especie de temperamento vibratil e intenso. Isto faltava ao nosso escriptor; por isso, soube apenas aviltar, diminuir, encardir tudo, até as miserias. O sentido do horror escapa-lhe; fica-lhe apenas o indecoroso.

Dizem que Machado foi um eptico; não é bem a verdade. Depois do arrazamento de todo o ideal, depois de affirmada toda a mentira da existencia, o escriptor só poderia ser um nihilista, destez que propõem suicidios universaes. Longe disso, Machado era um accomodaticio, que se dava muito bem com a miseria apregoada em seus livros. Teve uma excellente esposa e optimos amigos; entretanto, a trahição e a infidelidade foram seus themas predilectos; o que nos faz crer numa grande dose de attitude literaria em seu pessimismo. Mas isto mesmo lhe define o espirito, incerto e desconfiado, amante todavia dessa vidinha mediocre, sem compromissos, nem mesmo com a propria arte.

Um outro escriptor, perigoso por outros titulos, declarou amar os que escreviam com o proprio sangue. Esta habilidade foi desconhecida de Machado de Assis que, exceptuados os versos a Corina, tudo escreveu com a tinta oficial das Repartições publicas. Isto elle foi: um amanuense com espirito de amanuense, dotado, porém, com a sciencia da lingua e de penetração psychologica.

Este homem poderá ter o seu nome na fachada de um estabelecimento de ensino?

Federação das Ligas Catholicas Jesus Maria José

Communicamos aos Snrs. Liguistas que, no domingo proximo, dia 22, ás 15 horas, realiza-se-á a reunião mensal da Federação, no edificio da Curia.

Pedimos o comparecimento dos Snrs. Conselheiros, Prefeitos e

As criticas polidas, se bem que desassombradas que o LEGIONARIO tem feito ao fascismo, provocaram uma certa reacção, manifestada através de algumas reclamações que recebemos.

A esse proposito, julgamos conveniente lembrar o bello exemplo de outra colonia estrangeira aqui residente: a dos russos brancos. Em torno deste thema desenvolveremos, sem intuitos polemicos, algumas reflexões dictadas igualmente por nosso grande amor á Igreja e pela sincera sympathia que dedicamos á Italia.

*

Chamamos correntemente russos brancos os rusos anti-communistas, que aqui vieram ter depois da formidavel tragedia que derrubou o throno dos Romanoff, e reduziu a escombros a civilisação russa christã, apoiada sobre o fragil alicerce de uma igreja scismatica.

Ninguem ignora que, quando se proclamou a republica na Russia, o movimento esquerdista tomou um immenso desenvolvimento, e que os elementos sadios, agrupando-se em torno de alguns nucleos de resistencia, procuraram debalde, com as armas na mão, preservar sua terra do dominio vermelho. Como se sabe, postas em debandada as forças reaccionarias, as pessôas victimadas pelos communistas foram sem conta. E as que conseguiram escapar espalharam-se pela Europa, chegaram até os Estados Unidos e finalmente vieram ter ao Brasil. Esses gloriosos fugitivos, muitos dos quaes traziam ainda as cicatrizes recebidas no campo da lucta, estavam reduzidos á mais negra miseria, e foram obrigados por isto a se sujeitar aos mais humildes afazeres. Principes transformados em engraxates, duques copeiros, millionarios lixeiros, artistas ou intellectuaes fachineiros, tudo isto se viu então, pelas grandes cidades onde os emigrados russos arrastavam suas feridas de guerra, sua miseria e seu immenso infortunio.

E' conhecida a linha de suprema distincção com que estes elementos souberam enfrentar a catastrophe que sobre elles desabára. A todo o momento, a propaganda communista rondava em torno delles, afim de ver se se aproveitava de sua miseria para, subornando-os fartamente, transformal-os em agentes communistas. Que gloria, para os soviets exhibir perante as massas ingenuas e embasbacadas, nos "meetings" de propaganda, algum antigo aristocrata, algum ex-general ou ex-professor universitario da Russia imperial, pregando hoje, denodadamente, a revolução social!

Com as mãos cheias daquelles dinheiros que tanto seduziram a Judas, os propagandistas sovieticos bateram a innumeras portas de mansardas onde russos brancos devoravam alguma bolorenta crosta de pão, obtida por um trabalho insano ou até pela esmola, em algum bairro popular de Londres, Paris ou Nova York. Era um meio facil de escapar á miseria. Quanta mãe não via neste dinheiro um meio de salvar a vida de alguma filha doente! Quanto pae angustiado não teria com estes rublos os recursos necessarios para arrancar a familia á indigencia! Entretanto, foi notavelmente pequeno o numero de pessôas que se deixaram peitar. Nas suas linhas geraes, os elementos anti-communistas resistiram com uma admiravel energia.

Tanta miseria, subsequente a um passado frequentemente tão glorioso e tão opulento, e illustrada não raras vezes por terriveis cicatrizes, constitue um innegavel attestado de patriotismo e de grandeza de alma. Quem fala, munido de taes credenciaes, tem certamente o direito de falar...

*

Poderiam esses empolgados por seu ardente e heroico patriotismo, sentir o desejo de occultar os horrores que haviam presenciado em sua patria, afim de diminuir aos olhos do mundo o immenso manto de opprobio e de vergonha que o communismo extendeu sobre a Russia.

Tal patriotismo não encontraria um lenitivo na allegação de que os massacres e barbaridades haviam sido ordenadas pelos judeus que dirigiam o movimento communista, os quaes, como judeus, não eram russos. E' da mais absoluta evidencia que, se o povo russo não tivesse emprestado fortes contingentes humanos aos judeus, estes nada teriam conseguido. Admittido que houvesse só judeus na direcções geral do movimento, é certo que os demais executores eram russos. E, assim, grande parte do opprobio universal suscitado pelo communismo deveria necessariamente recahir sobre o povo russo.

Entretanto, os russos brancos não se deixaram illudir pelas solicitações de um falso patriotismo. Em primeiro logar, consideraram que o amor á humanidade em geral se deveria sobrepor, neste caso, ao proprio amor da patria.

Plinio CORRÊA DE OLIVEIRA

O exemplo dos russos brancos

Em segundo logar, reflectiram com muito acerto que um povo não pode ser julgado exclusivamente pelos erros de seus filhos culpados, mas tambem pela elevação de procedimento de seus filhos dignos. Se existia a nodoa do communismo na Russia, bastaria a epopea desse exilio digno e cruciante que soffriam os russos brancos, para laval-a largamente. E, por estas e por outras razões, os russos brancos se transformaram, por toda a parte, nos mais ardentes inimigos do communismo.

Assim, em todos os logares, narravam elles minuciosamente os horrores soffridos, as bestialidades assistidas, os saques, os incendios e os morticinios perpetrados. Se apparecia algum livro contando o que de ruim se passava na Russia, eram os russos brancos os primeiros a adquiril-os a despeito de sua pobreza, e, depois, eram seus melhores propagandistas.

E, assim, se, pela dignidade de seu infortunio se recommendaram á sympathia do mundo inteiro, pelo valor de seu trabalho se impuzeram á admiração e ao reconhecimento de todos os povos da terra.

Haveria melhor modo de illustrar a Russia branca, a Russia verdadeira, a Russia authentica, do que mostrar o quanto esta Russia reprovava a Russia falsificada, desvairada, enlouquecida pela propaganda communista?

Foi assim, que aquelles heróes de mil combates materiaes e moraes lavaram a nodoa que ensanguentou seu desditoso, comquanto bello e grande paiz.

*

Volto agora meus olhos para a Italia. Nenhum italiano catholico, tendo lido a allocução pontificial de Natal, pode, sem indisciplina criminosa, deixar de reconhecer que o governo fascista anda gravemente transviado, e se tem tornado reu de censuraveis acções contra o Papado.

Qual a verdadeira conducta do bom italiano nesta emergencia? Dizer que aquelles que ultrajam a dignidade sagrada do Papa e seus cabellos brancos de veneravel ancião encarnam a verdadeira Italia, e portanto são intangiveis? Mas não é isto reconhecer que a Italia se identifica com taes erros? Não é isto, pois, assacar uma grave e injusta offensa contra a Italia, aquella Italia tão gloriosa que seu patrimonio moral deve ser amado por todos os catholicos?

Porque, em logar disto, não adoptar a tactica dos russos brancos? Porque não proclamar alto e bom som que, em nome da Italia authentica, que é catholica, os verdadeiros italianos condemnam taes erros? Porque não dizer que o governo fascista errou, mas que nestes erros se divorcia do povo? Não é este o verdadeiro modo de defender a reputação italiana na Christandade inteira?

*

Poder-se-ia talvez objectar que os erros do communismo são immensamente mais graves que os do fascismo, e que portanto meu argumento não colhe.

Pelo contrario, está ahi uma poderosa confirmação para minha these. Se os russos agiram bem quando denunciaram até os maiores oprobios de sua terra, porque não hão de os italianos cumprir o mesmo dever quando elle se lhes apresenta muito menos penoso, pois que consiste em denunciar erros muito menos funestos?

Outro argumento que se apresenta é que o LEGIONARIO deveria atacar o fascismo e não Mussolini.

Não sei porque. Ou Mussolini é o homem que encarna o fascismo, o autor de todas as grandes realisações deste, o director supremo de tudo que se faz na Italia em materia politica e administrativa, ou não. No primeiro caso, a responsabilidade lhe toca plenamente, e portanto deve elle ter parte em nossa censura. No segundo caso, não é elle o grande homem que todos imaginam, mas um individuo que, collocado á testa do governo, deixa que outros magoem atrozmente o Papa, emquanto elle cruza os braços. E' uma figura de proa.

"O duce tem sempre razão", diz o famoso decalogo fascista. Se assim é, e se o "duce" não evita os ataques ao Papa, de duas uma: ou elle não quer, ou elle não póde. Se não quer, merece censura. Se não póde, os nossos ardentes reclamantes não tem razão para se enthusiasmar tanto por elle. Cumpre aliás accrescentar que nossas criticas ao Duce, se afectaram a sua obra politica, nunca se dirigiram a sua vida privada, para o que não nos teria faltado pretexto com o escandaloso episodio da jornalista Martha Fontagnes, com ou sem fundamento explorado pela imprensa do mundo inteiro.

Nunca sahimos, pois, do terreno em que nos competia ficar.

*

Seria louvavel que nossos reclamantes se espelhassem na attitude modelarmente discreta da grande maioria da benemerita colonia italiana no Brasil e que seguissem o exemplo dos muitos e muitos italianos aqui residentes, que, com sympathia geral, seguem a orientação do Papa. E' este o verdadeiro caminho a seguir.

O LEGIONARIO estará sempre ao lado do Papa. Por isto mesmo, nunca estará contra a Italia. Porque a causa da Italia authentica, da Italia de Dante, de São Francisco de Assis e de São Thomaz, nunca poderá ser dissociada da causa do Papado.

Um DOCUMENTO de valor comprovando a alta efficiencia dos Chronometros "ELECTRA"

★

Regia Ambasciata d'Italia
Ufficio dell'Addetto Aeronautico

Rio de Janeiro, 7 gennaio 1938.XVI

Ill.mo Snr. Antonio T. Castro
Rappresentante della Ditta "Electra"
San Paolo

A nome anche di tutti i piloti delle Squadrigle da Caccia Italiane Le esprimo il nostro compiacimento per il cronometro "Electra" che é ottimo e che si sará di grande utilitá nei nostri voli.

Siamo quindi felici che i gentili donatori abbiano scelta la Sua gioielleria per acquistare il bel ricordo di San Paolo.

Cordiali saluti.

Generale di B.A.pilota - Ulisse LONGO

★

UNICOS DEPOSITARIOS
JOALHARIA
CASA CASTRO
R. 15 de Novembro — N.º 26 —
(Esquina da R. Anchieta)

★

decotes exagerados dos costumes desparatados que o cinema nos apresenta, que formaremos dos Estados Unidos uma idéa favoravel.

*

O Ministerio do Exterior do Uruguay pretende enviar ao Congresso um projecto creando uma representação diplomatica junto á Santa Sé.

O Uruguay tem nestes ultimos annos evoluido de uma maneira sã, que principiou com a ruptura das relações com a U.R.S.S.

Esperamos que continue nesse caminho, approximando-se cada vez mais da Igreja, afim de melhor cumprir a sua missão.

*

A policia hollandeza fechou as officinas do jornal "National Dagblad", orgão do partido nazista hollandez que diffamára dois padres de uma aldeia hollandeza.

O "Partido Catholico Romano", que se acha actualmente no poder, demonstra assim, insophismavelmente, os optimos fructos que póde obter a participação dos catholicos na vida civica do paiz.

Util exemplo para os catholicos brasileiros.

*

O sr. Hitler ordenou o inventario de todas as propriedades catholicas da Austria, com o fito de ter um archivo completo dos bens que mais tarde virá expropriar.

E' por essa razão que somos contrarios a todos os pruridos de certos inventarios artisticos, como o do sr. Paulo Duarte, pois elles sempre fornecem, em caso de perseguição religiosa, uma arma perigosa contra a Igreja, aos inimigos desta, para lhe assaltarem sacrilegamente as propriedades artisticas accumuladas pela piedade dos fieis, não para figurar em museus, mas para exclusivo serviço do culto divino.

*

Alguns fascistas acham que o LEGIONARIO é violento demais, em sua linguagem, quando ataca o fascismo.

Seria curioso saber o que acham esses mesmos fascistas dos seguintes trechos dos jornaes fascistas nestes ultimos dias:

"Como uma verdadeira fera, que todavia perde a coragem deante do chicote, a imprensa franceza vem ha algumas semanas augmentado sua dose de insultos e improperios contra o valor militar dos italianos. Mas, assim como a fera não amedronta o seu domador, a Italia não se atemorisa com a ferocidade da imprensa de França, porque feras continuarão a ser simples feras." ("Corriere della Sera").

"Temos profundo desprezo pela bestialidade que leva o velho gallo gaulez ao isolamento e provavelmente á morte." ("Lavoro Fascista").

"Os ataques francezes são um "nojento montão de immundicie putrida." ("Popolo di Roma").

"44.000.000 de cusparadas já foram atiradas á face da 3.ª Republica. Vinte almirantes francezes receberão a cusparada que lhe reservam os ultimos dos marinheiros da Italia."

SOCCORRO IMMEDIATO AOS ACCIDENTES DO TRABALHO

Uma obra do Circulo Operario do Ypiranga

Patrocinado pelo Circulo Operario do Ypiranga e pela Federação das Industrias do Estado de São Paulo, realisar-se-á uma semana de estudos sobre o soccorro nos casos de accidentes no trabalho.

A semana de estudo servirá de base para a construcção de um hospital com essa finalidade e cuja falta se faz já sentir, não só em relação aos operarios, mas tambem em relação aos patrões e as companhias de seguro.

Collocando-se á frente dessa iniciativa, o Circulo Operario do Ypiranga e a Federação das Industrias demonstram perfeitamente a possibilidade de cooperação em objectivos communs entre a classe operaria e a patronal, desde que ambas reconheçam os direitos reciprovos.

A semana será realisada nos proximos dias 23, 24 e 25 no Cine Parochial, á rua Brigadeiro Tobias, 598 ás 20 horas, com uma parte educativa e uma recreativa.

Na parte educativa far-se-ão ouvir oradores representantes da industria, do commercio, medicos, advogados, engenheiros e repra-

LETRAS nacionaes e estrangeiras

"O NAZISMO SEM MASCARA"

...teressante livro acaba de publicar sobre o ...mo o sr. J. Baner Reis. E' uma exposição clara, documentadissima do que é o Nazismo, em seus primordios, em seus processos, em suas finalidades. O autor, conhecedor do meio allemão, põe ás claras os bastidores dos que governam a grande nação, infelicitada por Adolph Hitler. Fartamente apoiado em documentações e obras dos que conhecem de perto a tyrannia nazista, o sr. João Baner Reis lança ao Brasil um manifesto sobre a questão na Allemanha. E não são argumentos forjados pela indignação, nem pela colera: apresenta factos, repete palavras do fueher. (não ha nada que se faça contra minha vontade...) mostra a opinião dos lideres nazistas, emfim cita a palavra calma e profuda de Pio XI — a encyclica " Mit brennender sorge"

Historiando os vergonhosos meios pelos quaes se fundou o Nacional Socialismo allemão, o autor traz aos olhos de muitos "candidos" o facto real da podridão do nazismo. E desde o inicio do livro, o autor faz muito bem em distinguir a Allemanha e o partido nazista. Porque Nação e Estado não se confundem.

Mostra ao leitor a barbaria do campo de concentração, de Dochan, onde scenas dantesca fazem-nos pensar nos barbaros da Africa, (talvez com protestos destes...)

Essa introducção sobre Dochan é apenas um preludio para o estudo do homem-desvairado: Adolf Hitler. O chefe allemão não tem infancia nem mocidade edificante. Talvez porque tenha sangue judeu?...

E desde os primeiros annos de mocidade, já se vae valendo de auxilios judaicos, ex g. O Abrigo Nocturno de Midling, Waemestuben do barão Königswater. Vae para a Allemanha, onde assenta praça em Munich. E, INFELIZMENTE não chegou a sub-official, embora em sua companhia ouvesse falta delles. Já é recommendavel... Junta-se a Feder e Esser Rohem, no partido operario allemã e resolve praticar o anti-semitismo.

E, fundado o partido, Hitler atira-se á empreza louca de conquistar o governo allemão, custe o que custar, porque "direito é o que aproveita ao povo" (sic). E a passos largos, pisando a moral, apiado na força e na falta de caracter, Hitler, coadjuvado por quasi todos os maus elementos da Allemanha chega ao Poder. E escreve depois a pagina sangrenta do martyrologio allemão. Em somho allucinante, escreve "Mein Kampf" que pretende comparar á Biblia. Obriga o "Mein Kampf a ser o livro do partido. Pobres nazistas, que indigestão...

S. A. S. S. — gestapo, terror, massacres, fomes, roubos: eis os fructos do nazismo.

Interessante é examinar-se bem o processo sobre o incendio do Reichstag. Este incendio que deu pretexto para o massacre "legal" de communistas e de outros elementos anti-nazistas, descobre-se afinal que é obra apenas de Goebells, por meio de Karl Ernst — chefe da S. A. de Berlim — Brandeburg — ajudado pelos camaradas Fiedler e Mohrenschild. E para o plano surtir mais effeito compraram Van der Leubbe, que apezar de tudo acabu sendo executado, fiado nas promessas nazistas. E é surprehendente tambem a "probabilidade" de Goebbels não ser aryano...

Capitulo forte da obra é a explicação do porque se sujeitam os allemães a Hitler. Os campos de concentração, atraz da Gestapo, as calumnias, os decretos de emergencia baseados em falsos planos terroristas, deixam-nos entrever o supplicio do povo allemão, sem força sem meios, para sacudir o jugo infame dos barbaros do seculo vinte. Todo o capitulo, para eixo de documentação, traz fartura de supplicios pessoaes, com identidade das victimas. Oppressão, annullação dos direitos das victimas, despreso aos mais elementares principios de justiça, eis em que se apoia a dictadura irmã-gemea do communismo. Porque é necessario repetir sempre o nazismo não differe, no fundo, do communismo. E' mais questão de rotulo do que de doutrina: o fim ultimo de ambos é a descatholização da sociedade, a impiantação do atheismo official, a paganisação do homem. E mesmo os meios, apenas alguns diferem.

Interessa-nos muito particularmente o aspecto da questão religiosa na Allemanha. E o autor, neste assumpto, enche as medidas. Fica-se sabendo bem quem é Hitler e até a que ponto pode chegar a desfaçatez e a falta de caracter do chefe da corja nazista. E eis palavras de Hitler: Mobilizarei contra ella (a Igreja Catholica) a imprensa, o radio, e o filme: ressuscitarei as monstruosidades (sic) de sua Historia; torcer ou quebrar", (Adolf Hitler aos intimos do partido). Um pouco antes o "fuehrer" falava no Reichstag (23 Março 1933) do mesmo modo como julgamos indispensaveis as forças do christianismo para a renascença moral do povo allemão, desejamos ampliar nossas relações de amizade com a S. Sé". Que admiravel coherencia!

Fructos dos bons sentimentos hitlerianos foram a perseguição ao catholicismo, com quem Hitler via o unico adversario inquebrantavel e temivel. Bispos e padres, calumniados, enlameados, condemnados. As associações religiosas abolidas. A juventude catholica roubada á Igreja, e aos paes, no mais vergonhoso totalitarismo. Roubos dos bens ecclesiasticos e de catholicos.

Os nazistas começam a proclamar Hitler o "enviado de Deus"! (de que Deus? Talvez de Wotan).

Palavras do "National Zeitung", de Essen: "Ao peccado, oppomos a disciplina; á penitencia, o orgulho; ao fraco e á fraqueza, o forte e a força. Trata-se de dois mundos que mutdamente se excluem". Neste trecho está toda a moral do partido nazista. Bella, não?

E Schnike, doutrinador do partido, fala: — Repellimos não somente as centenas de seitas protestantes, como tambem o catholicismo. Todas as confissões, pelo menos os seus chefes e confessores, são contrabandistas de canibaes e trahidores do povo".

E os assassinos de padres nos campos de concentração, "roubos ás ordens religiosas" — por calumnia das celebres divisas, etc., etc. são provas de que o nazismo não fica na teoria athea, mas vae á pratica. Quando S. Eminencia o cardeal Mundelein protestou em discurso pela imprensa, discurso moderado e nobre, apenas dizendo verdades duras — que feriam a "cultura e honestidade do partido gamado — Hitler teve a ingenuidade de mandar um protesto official junto á S. Sé. Mas o Papa, em a visita que lhe fizeram diocesos do cardeal Mundelein, louvou a attitude deste. E isto basta para ficar o discurso de Sua Eminencia.

E' apreciavel tambem o estudo sobre a annexação da Austria. Historia triste, repellente, em que dominou a figura imperterrita de Dollfuss, integralmente continuada no chanceller Schuschnig, igualmente martyr. E, embora Hitler e seus sequazes, dizem que só querem fazer á Igreja criminosos e não martyres, a verdade é que fazem apenas martyres.

E', pois, a obra do sr. J. Baner Reis, um livro forte, desassombrado, sem medo dos agentes internacionaes da Gestapo. Livro marcante, porque é o protesto da alma brasileira — catholica — contra as barbaridades da Allemanha Nazista. E nós é que somos atrazados. Bemdito "atrazo".

Será que o nazismo e outros "ismos", parciaes (mesmo o totalitarismo é parcial, é vesgo), é forma de cultura? A resposta deu-a o Santo Padre nas encyclicas sobre o Nazismo e sobre o Communismo atheu. E essa é a unica resposta, a resposta da Igreja.

Os Medicos Parteiros e as Mulheres

Os bons Medicos Parteiros sabem que os mais perigosos sofrimentos das mulheres são sempre causados pelas congestões e inflamações de importantes orgãos internos.

Os sofrimentos, ás vezes, são tão graves que muitas mulheres têm medo de enlouquecer!

A vida assim é um inferno!

Para evitar e tratar as congestões e as inflamações internas, e todos estes terriveis sofrimentos, use *Regulador* **Gesteira** sem demora.

Regulador **Gesteira** evita e trata os padecimentos nervosos produzidos pelas molestias do utero, a asma nervosa, peso, dores e colicas no ventre, as perturbações e doenças da menstruação, anemia, palidez, amarelidão e hemorragias provocadas pelos sofrimentos do utero, fraqueza geral e desanimo, a fraqueza do utero, tristezas subitas, palpitações, opressão no peito ou no coração, sufocação, falta de ar, tonturas, peso, calor e dores de cabeça, dormencia nas pernas, enjôos, certas coceiras, certas tosses, pontadas e dores no peito, dores nas costas e nas cadeiras, falta de animo para fazer qualquer trabalho, cançaços e todas as perigosas alterações da saude causadas pelas congestões e inflamações do utero.

Regulador **Gesteira** evita e trata estas congestões e inflamações desde o começo.

Regulador **Gesteira** evita e trata tambem ás complicações internas, que são ainda mais perigosas do que as inflamações.

Comece hoje mesmo
'a usar *Regulador* **Gesteira**

Um novo campo para a Acção Catholica: o apostolado do mar

E' uma das caracteristicas da Acção Catholica o seu esforço constante no sentido de penetrar em todos os meios sociaes, adaptando sua estrategia apostolica ás peculiaridades da vida profissional de cada um dos sectores em que ella trabalha.

Nesse sentido apresenta um notavel interesse o admiravel plano de apostolado entre marinheiros, ideado por um sacerdote hollandez e posto em execução com a approvação calorosa dos Prelados daquelle paiz.

A instituição que deve realizar esse plano é o "Apostolado do Mar".

Seu objectivo é attingir um milhão de marinheiros que formam as tripulações dos navios de longo curso, de cabotagem e de pesca.

Mais de 40% são catholicos, decaindo porém num indifferentismo religioso acima do normal.

As causas são multiplas.

Primeiramente, para uma acção efficiente, é necessario encarar a vida do marinheiro em sua realidade objectiva: e ella differe multissimo da vida normal. O marinheiro tudo abandona: suas affeições tendem pois a se crystalizar em torno do navio.

Como porém se desenvolve sua vida a bordo?

A VIDA DO MARINHEIRO A BORDO

O marinheiro é forçado a sacrificar a convivencia com a sociedade, com os amigos e com sua familia e pois implicitamente as vantagens moraes que o ambiente familiar proporciona.

Não substituem essas vantagens o convivio com companheiros, por mais intimo que seja.

Vive tambem o marinheiro em condições embrutecedoras: o estafante trabalho, as condições hygienicas mediocres, tudo contribue para uma materialisação crescente que o pequeno descanso no lar não consegue deter.

O navio deveria ser um segundo lar: no entanto ao marinheiro são destinados logares estreitos e anti-hygienicos que o obrigam não raras vezes a viver em um ambiente muito abaixo da dignidade humana.

Além do mais tem a consciencia de que seu serviço não é justamente retribuido: o pensamento de que não ganha o sufficiente para crear ou sustentar uma familia, torna-lhe o serviço penoso e intoleravel.

Da-lhe desejos de abandonar a vida do mar, o que crea uma instabilidade de que elle e os seus são os primeiros a padecer.

A VIDA DO MARINHEIRO EM TERRA

Em terra o marinheiro é um "inassimilavel". E' sempre recebido como um marinheiro. Foge a um ambiente triste e cahe numa sociedade que não o considera porque o julga um nomade, cahe numa sociedade que o despreza porque o julga improductivo.

Volta pois ao navio sem confiança em si mesmo e em sua finalidade.

*

Para remediar essa situação o Apostolado do Mar procura ter uma constituição de accordo com a realidade plena da vida maritima.

Foram para isso fundados 3 orgãos: o circulo familiar "Maria Estrella do Mar", o circulo de estudos sociaes "Estrella do Mar" e a "Fraternidade de Maria Estrella do Mar".

O circulo familiar visa romper a hostilidade do meio ambiente do marinheiro: o navio e a terra.

Em cada porto de importancia a obra funda um circulo para a recepção e hospitalidade ao marinheiro. Crea-lhe um ambiente familiar proporcionando-lhe recreações sãs e attrahentes. Para o marinheiro catholico a "Casa do Marinheiro" visa antes de tudo uma como que Igreja, prompta a lhe facilitar os contactos com os canaes de graça.

Quando os maritimos estrangeiros ficam doentes encontram hospitalisação carinhosa por intermedio do circulo que o visita constantemente.

Os circulos familiares têm ainda á sua disposição uma secção para cambio, um serviço de informações e uma sala de leituras onde o marujo pode encontrar revistas e jornaes de seu paiz.

O circulo de estudos sociaes destina-se a solucionar do ponto de vista economico as difficuldades dos marujos. Seu escopo é reunir os catholicos de projecção entre os armadores e procurar resolver os problemas do marinheiro sob a luz da justiça e caridade catholica.

O circulo destina-se tambem a proteger os interesses particulares dos maritimos, muitas vezes violados em sua ausencia.

Finalmente, a "Corporação Maria Estrella do Mar" procura preparar os apostolos de Christo para a conversão que Pio XI preconiza: o meio pelo meio.

Ella contribue com orações, acções, sacrificios para sobrenaturalisar a obra.

Esta é a base da campanha.

Organisado de tal forma, o "Apostolado do Mar" attinge dentro do humano todos os seus escopos. Era preciso sómente lançar a rêde em nome do Senhor.

Dr. Durval Prado
Oculista
R. Sen. P. Egydio, 15 - S. 513|14 — 14 a 17 horas
Telephone 2-7313

A RADIO VERA CRUZ

Uma pendencia em torno da direcção dessa emissora carioca

Reiniciou-se ao mesmo tempo no Foro Judicial e no Ministerio da Viação uma acção dos primitivos fundadores da estação de radio "Vera Cruz", que mercê de uma transformação em sua directoria foi desviada de sua primitiva finalidade.

A pendencia surgiu a proposito de uma difficuldade economica, pretexto para que dois directores se apossassem da empresa convocando uma assembléa para prestação de contas, convertida inopinadamente, para destituição de outros dois directores e reforma dos estatutos.

Reformados esses, por uma subtil modificação no direito de voto, foram postos de parte a maioria dos accionistas.

Vale a pena transcrevel-o — "Cada grupo de sessenta acções (6 contos de réis) **de um mesmo proprietario** dá direito a um voto em assembléa", emquanto o primitivo preceituava que "cada grupo de 10 acções (1 conto de réis) dá direito a um voto na assembléa", permittindo, pois, que mesmo os portadores de 1 acção pudessem se colligar, tendo direito a voto, desde que o estatuto não determinava que o grupo pertencesse ao mesmo proprietario.

Essa modificação excluia a maioria dos possuidores de acções, em geral catholicos, que as subscriviam um pequeno numero, dando direito ao voto aos possuidores de grandes grupos de acções, muito embora não representassem a maioria de capital.

Entre os excluidos encontram-se o proprio senhor Cardeal, prelados e padres de todo o Brasil, altas patentes do exercito e da marinha e elementos da melhor sociedade catholica carioca.

A petição ao Ministerio da Viação basea-se em que as assembléas eram illegaes por dependerem de autorisação do governo que não foi pedida, e no facto de a destituição da directoria ir contra o antigo estatuto e finalmente porque a reforma dos estatutos tambem dependeria da approvação do governo.

Apontam ainda os requerentes como irregularidade o facto de terem os actuaes directores se aproveitado de procurações passadas para effeito de exame de contas e não para destituição de directoria e reforma dos estatutos.

Tal allegação é provada pelo facto de muitos accionistas que passaram procurações assignarem agora o requerimento de protesto considerando uma exhorbitancia de mandato o emprego que dellas fizeram os actuaes directores.

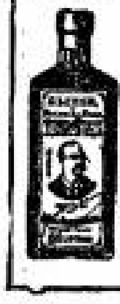
PRECISANDO DEPURAR O SANGUE
TOME SÓ
ELIXIR DE NOGUEIRA

Indicador Commercial

ACCESSORIOS p| automoveis
O MELHOR SORTIMENTO
Importação Directa
ISNARD & CIA.

AVIAMENTOS p| alfaiates
STOCK COMPLETO
Consultem a
CASA ALBERTO
LARGO S. BENTO N.º 10

BICYCLETAS
TODOS OS PREÇOS
TODAS AS MARCAS
ISNARD & CIA.

BRINS
SORTIMENTO VARIADISSIMO
Importação Directa
CASA ALBERTO
LARGO S. BENTO N.º 10

CASIMIRAS
Aurora — Printex — Pirituba
Nacionaes e Extrangeiras
CASA ALBERTO
LARGO S. BENTO N.º 10

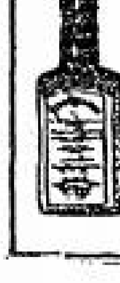
FRACOS e ANEMICOS
TOMEM
VINHO CREOSOTADO
de João da Silva Silveira
GRANDE TONICO

ACÇÃO CATHOLICA

Como unir patrões e operarios?

Um trecho da encyclica Rerum Novarum, de Leão XIII

Toda a economia das verdades religiosas, de que a Igreja é guarda e interprete, é de natureza approximar e reconciliar os ricos e os pobres, lembrando ás duas classes os seus deveres mutuos e, primeiro que todos os outros, os que derivam da justiça. Entre estes deveres, eis os que dizem respeito ao pobre e ao operario: deve fornecer integralmente e fielmente todo o trabalho a que se comprometteu por contracto livre e conforme á equidade; não deve lesar o seu patrão, nem nos seus bens, nem na sua pessôa; as suas reivindicações devem ser isentas de violencia, e nunca revestirem a forma de sedições; deve fugir dos homeens perversos que, nos seus discursos artificiosos, lhe suggerem esperanças exageradas e lhe fazem grandes promessas, as quaes só conduzem a estereis pesares e á ruina das fortunas. Quanto aos ricos e aos patrões, não devem tratar o operario como escravo, mas respeitar nelle a dignidade do homem realçada ainda pela do christão. O trabalho do corpo, pelo testemunho da razão e da philosophia christã, longe de ser um objecto de vergonha, faz honra ao homem, porque lhe fornece um nobre meio de sustentar a sua vida. O que é vergonhoso e deshumano é usar dos homens como de vis instrumentos de lucro e não os estimar senão na proporção do vigor de seus braços.

O Christianismo, além disso, prescreve que se tenha em consideração os interesses espirituaes do operario e o bem de sua alma. Aos patrões compete velar que a isto seja dada plena satisfacção, que o operario não seja entregue á seducção e ás solicitações corruptoras, que nada venha enfraquecer nelle o espirito de familia nem os habitos de economia. Prohibe tambem aos patrões que imponham aos seus subordinados um trabalho superior ás suas forças ou em desharmonia com a sua edade ou o seu sexo.

Mas entre os deveres principaes do patrão, é necessario collocar em 1.º lugar o de dar a cada um o salario que convém. Certamente, para fixar a justa medida do salario, ha numerosos ponto de vista a considerar. Duma maneira geral recordem-se o rico e o patrão que explorar a pobreza e a miseria e especular com a indigencia, são cousas igualmente reprovadas pelas leis divinas e humanas; que seria um crime de clamar vingança ao céu defraudar a qualquer no preço de seus labores. Eis que o salario, que tendes extorquido por fraude aos vossos operarios, clama contra vós; e o seu clamor subiu até aos ouvidos do Deus dos exercitos. Emfim os ricos devem prohibir-se religiosamente todo o acto violento, toda a fraude, toda a manobra usuraria que seja de natureza a attentar contra a economia do pobre, e isto mais ainda porque este é menos apto para defender-se, e porque os seus haveres, por serem de minima importancia, revestem um caracter mais sagrado. A obediencia a estas leis — perguntamos Nós — não bastaria si de per si para fazer cessar todo o antagonismo e supprimir-lhe as causas? Todavia a Igreja, instruida e dirigida por Jesus Christo, eleva suas vistas ainda mais alto; propõe um corpo de preceitos mais completo, porque ambiciona estreitar a união das duas classes até as unir uma á outra por laços duma verdadeira amizade.

Actualmente, estas palavras da immortal encyclica Rerum Novarum vão encontrar sua plena applicação na especialisação do apostolado leigo, de accordo com as directrizes da Acção Catholica. A' JOC cabe grande parte nessa immensa tarefa de unir patrões e operarios pelos vinculos duma verdadeira amizade. Tem-se observado uma separação nitida entre patrões e operarios e isto impede áquelles de possuirem uma noção exacta das condições de vida, necessidades e anceios da classe operaria. A indifferença gerou o desprezo, indo este ao ponto de considerar o operario como simples instrumento de producção collocado no mesmo plano de uma machina. Qualquer reivindicação é sempre recebida como descabida e absurda, porque o patrão suppõe não existir identidade de interesses elle e seus operarios. Entretanto, capital e trabalho são duas cousas tão intimamente ligadas que para subsistirem, uma suppõe a outra é necessario que os interesses dos patrões e operarios tambem andem em perfeita harmonia. O papel da imprensa nesta questão de esclarecimentos é importantissimo. Comprehendendo o seu alcance, procurou logo a JOC cuidar de um jornal com todo o carinho, dedicando a elle toda a attenção, procurando tornal-o o reflexo fiel da Juventude Operaria em tudo quanto lhe diz respeito. Desse zelo, nasceu o JOCISMO, que após 5 annos de existencia conta já com uma tiragem de 11.000 exemplares. Mantido e divulgado pelos proprios jocistas tem tido elle um desenvolvimento bastante consolador, quer na sua apresentação, quer na propaganda do ideal jocista em todas as suas manifestações. Elle é conhecido como o **militante numero um** da JOC e realmente bem merece esse titulo, legitima expressão da sua força de penetração e conquista. Elle mostra a classe operaria tal qual ella é e indica claramente como ella deve ser. Elle é o arauto dos sentimentos que enchem a alma jocista. Elle leva a todos os lares o enthusiasmo e a alegria de jovens operarios que começam a ter consciencia da sua dignidade. Elle é o portador, sobretudo, da **verdade** tão amiga da **justiça e do amor.**

Já está determinada, nos projectos do LEGIONARIO, a inclusão de uma secção cuja finalidade seja manter um perfeito conhecimento entre as diversas classes sociaes. O Jocismo vem procurando dar igualmente o conhecimento exacto das condicções em que vive a classe operaria, conhecimento esse que interessa tambem aos patrões, uma vez que disso depende a união entre patrões e operarios pelos laços duma verdadeira amizade.

Alfaiataria Ingleza

Acceitamos FEITIO de ternos, trajes de rigor e tailleur.

PREÇOS SEM CONCURRENCIA

Grande sortimento de casemiras nacionaes e estrangeiras.

Rua Benjamin Constantt, 159-161

TELEPHONE: 2-5976

Conversão de São Paulo

25 DE JANEIRO

Saulo era natural de Tarso, na Cilicia, Provincia da tribu de Benjamim, e por privilegio concedido pelos imperadores de Roma á cidade de Tarso, Saulo, embora judeu, tinha cidadania romana.

Dotado de talento extraordinario, possuia tambem bons e nobres sentimentos, alliados a uma força de vontade inquebrantavel.

Ao tempo em que Jesus pregava o Evangelho na Palestina, Saulo estudava, sob a direcção do sabio Gaudiel, as sciencias dos Santos Livros. Seu talento, zelo e applicação chamaram sobre elle as vistas dos phariseus.

O coração do joven Saulo enfureceu-se com o crescimento rapido da doutrina de Jesus de Nazareth e o augmento espantoso do numero dos discipulos do Crucificado fizeram com que sua alma se incendiasse de odio contra os seguidores de Jesus, que elle considerava trahidores da causa da patria. E Saulo procurava como prejudicar o desenvolvimento da Igreja nascente. Incitado pelo odio pharisaico, Saulo foi ao Summo Sacerdote e pediu cartas para a synagoga de Damasco, com plenos poderes de trazer prisioneiros a Jerusalem todos os partidarios de Jesus.

Em caminho, já perto de Damasco, um violento reluzir de luz celeste prostra-o por terra e Saulo ouve uma voz queixosa: Saulo, Saulo, por que me persegues? E o perseguidor pergunta: Senhor, quem sois vós? Responde a voz mysteriosa: Eu sou Jesus, a quem persegues.

Saulo, amedrontado, fala: Senhor, que quereis que faça? — Levanta-te, entra na cidade e lá se dirá o que tens a fazer. Os homens de Saulo nada viam, mas ouviam a voz de Jesus. Saulo levantou-se e verificou que estava cego. Guiaram-no a Damasco, onde passou tres dias sem comer nem beber. Ora, havia em Damasco um discipulo de Jesus chamado Ananias. Este teve uma visão, em que o Senhor lhe ordenava: "Levanta-te, procura na casa de Judas um homem de Tarso, chamado Saulo. Neste momento elle ora." Saulo nesse mesmo momento viu certo homem chamado Ananias entrar e impor-lhe as mãos para que recuperasse a vista. Mas Ananias respondeu: Senhor, tenho ouvido falar muito desse homem e do mal que fez aos santos em Jerusalem. Aqui mesmo traz plenos poderes dos Principes dos Sacerdotes para metter em ferros todos que invocam vosso santo nome. Mas o Senhor lhe ordenou que fosse a Saulo, e revelou-lhe o que o perseguidor haveria de tornar-se para a Igreja: um dos sustentaculos da Religião nascente, o apostolo que pregaria o Evangelho a todas as nações. Dessa queda miraculosa, levantou-se Paulo convertido para ir, no seu ardor de homem genial e forte, levar a toda a humanidade o lume da fé, a doutrina de Christo Jesus. São Paulo, comprehendendo e vivendo integralmente a vida de um apostolo, em uma de suas epistolas, usou de uma phrase que bem define o que é a vida do defensor da fé, do catholico consciente de sua missão sobre a terra: "Bonum certamen certavi." Combati o bom combate. . Porque a vida do catholico é uma lucta sem treguas nem accommodações. Luiz Veillot teve uma phrase feliz. Disse que se São Paulo viesse de novo á terra tornar-se-ia jornalista. Sim, São Paulo tornar-se-ia jornalista. Mas jornalista intransigente pela verdade. Ou em outras palavras, suas epistolas tornar-se-iam artigos intransigentes na defesa de todas as verdades e fulminantes na condemnação de todos os erros. Não é difficil imaginar que artigos santa e impetuosamente vehementes escreveria aquelle mesmo São Paulo que certa vez escreveu numa de suas epistolas: "Irei a vós de chicote em punho." Quem tão bem soube manejar o chicote e luctar com santo ardor, que a espada passou a ser o seu symbolo, escreveria hoje artigos de jornaes reputados por certos leitores de epiderme sensivel tanto ou mais aggressivos e cortantes que os do LEGIONARIO.

As más influencias do radio

Sob o titulo acima o jornal argentino "El Pueblo" publicou, em numero recente, um artigo de Lins Barrantes Molina que, pela verdade que encerra e pela actualidade da questão abordada, julgamos opportuno transcrever integralmente:

"A influencia ao mesmo tempo tenaz e quasi continua da radio-diffusão, do cinema e do periodico mundano produz damnos moraes e espirituaes nos catholicos, não somente pelas ideas e excitação malsãs que diffundem contra as normas de conducta impostas á consciencia christã, como tambem pela absorvente attenção que essas distrações exigem, impedindo a alma do crente a que estuda, medite e recorde seus immortaes destinos e os meios indicados por Deus para obter a salvação eterna. Noã póde pensar intensamente nessa salvação o catholico que tem a mente frequentemente distrahida pelas noticias mundanas, as musicas e cantos obcenos e as novelas do radio, ou pelas visões do cinema que exaltam os prazeres terrenos, as vantagens da riqueza, as emoções do amor sexual, ou pelas bagatelas e futilidades do periodico mercantil.

Julio Payot, em seu celebre livro entitulado "A Educação da Vontade" assignala o damno de que soffrem os estudantes provincianos com o "esparramamento" (esparpillement) da attenção em objectos que não são os indicados para o estudo, pelo qual não somente se esquecem das lições scientificas que estudam como tambem perdem a lembrança dos futuros exames e da finalidade que os mantem separados da familia, gastando o dinheiro de seus paes, e desse modo sua vontade se priva de um poderoso auxilio para o esforço. Isso mesmo occorre com os catholicos mundanos ou transigentes, que se distraem continuamente com o radio, o cinema e o periodico frivolo e jamais procedem como crentes, porque si no domingo, ao assistir á Missa, ouvem durante um quarto de hora explicar o Evangelho e annunciar os divinos preceitos que devem reger a sua conducta e os castigos eternos que esperam ao que viola a moral christã, esses ensinamentos logo são esquecidos e substituidos pelas suggestões contrarias que propagam o radio, o cinema e o periodico. Póde ser catholico praticamente e fervoroso quem vive submettido a essas influencias?

Advirta-se que não falamos agora dos citados espectaculos e distrações que tendem positivamente a corromper e a extraviar, mas daquelles que, ainda que sejam relativamente honestos produzem damno na consciencia do catholico, porque absorvem sua attenção e o impedem de pensar energica e frequentemente nos seus deveres para com Deus e para com o proximo ou na possibilidade de uma morte subita que pode surprehender o catholico dissipado, irreflexivo e aturdido e na severidade com que serão eternamento castigados os que morrem impenietentes e culpados. Que diremos do cinema, do radio e do periodico obcenos? Que contas terá que prestar a Deus o máu pae que introduz certas novellas libertinas do radio na sua propria casa, habituando seus filhos a sympathizar com as más paixões que descrevem essas novelas? Desditoso o filho que tem em seu proprio pae o escandaloso que o põe na opportunidade de conhecer o mal e de perder o temor de Deus. Esses progenitores são os peores inimigos de sua prole.

Essas diversões mundanas, contanto que não sejam frequentes nem pornographicas podem ás vezes ser uteis aos adultos fatigados pelo trabalho ou por extenuadoras preoccupações, mas não achamos a necessidade de impôl-as ou offerecel-as ás creanças que têm em sua propria edade e innocencia uma fonte inexgotavel de alegria. Conhecemos muitas familias catholicas que jamais se divertiram com cinemas ou radios, e estão sempre alegres, sem manifestar nunca esse tédio a que propendem as pessôas habituadas aos excessos de riso e diversões mundanos.

Os grandes gozadores de prazeres sensuaes e mundanos soem terminar no suicidio, porque sentem o contraste que offerece a prosaica e penosa vida diaria com os momentos intensamente prazeirosos do baile, da orgia e do amor obceno, e porque em taes diversões a alma se esquece de Deus e de seu destino e por isso chega a perder a fé religiosa e o profundo sentido da existencia, que é um campo de lucta para exercitar a virtude.

Segundo o declarava ha pouco tempo um decreto official, o estado do radio é tal que "ameaça invadir a obra civilizadora da escola, do livro, dos centros de cultura, em virtude da gravitação social e da influencia que a radiotelephonia exerce no seio dos lares". Segundo dizia o informe do director dos Correios "Assistimos a uma lamentavel subversão do senso esthetico e moral do povo, provocada pela radiotelephonia, que consagra a popularidade de uma literatura e de um theatro irremissivelmente bastardos. As ideias e os sentimentos mais dignos são adulterados atravez de um prisma grosseiro, em que se converte o amor em um jogo de instinctos e de clandestinidade; confunde-se o valor com a bravata, reduz-se o patriotismo a uma reles sophisticação e as mais puras virtudes apparecem villipendiadas... O governo tem o dever de subtrahir a população aos enganosos heroes do microphone, desterrando a série das novellas em episódios, os amores espurios das letras de tangos, as aventuras dos malfeitores da ladroagem e a mais deploravel desfiguração do gaúcho".

Essas observações são rigorosamente exactas. A influencia corruptora da novela e dos cantos e musicas lascivas do radio prejudicam especialmente as familias pobres, porque como ellas não vão ao theatro honesto que é caro, nem têm á mente occupada por affeições artisticas elevadas nem por estudos scientificos, nem por inquietações ideologicas, consagram toda sua attenção ás vulgaridades, grosseiras e suggestões obcenas do apparelho radiotelephonico, aprendendo de memoria tudo que ouvem e repetindo-o frequentemente, de modo que absorvem todo seu veneno. Nesses lares se suprime a conversação familiar, suplantada pelo radio, e os paes, que em geral ficam ausentes de sua casa pelas exigencias de sua profissão, não têm opportunidade, durante o escasso tempo em que se reunem com sua familia ás refeições, para conhecer os defeitos de seus filhos nem para corrigil-os e nem para transmitir-lhes suas convicções, crenças e principios moraes.

COLEGIO ARQUIDIOCESANO DE SÃO PAULO

INTERNATO

Dirigido pelos Irmãos Maristas

MATRICULAS abertas a partir de 10 de Janeiro — Reservam-se lugares desde já.

Reabertura dos cursos — Especial de Admissão: em 24 de Janeiro.
Primario: 1 de Fevereiro.
Ginásial: 7 de Março (1.ª, 2.ª, 3.ª séries).
Ginásial: 9 de Março (4.ª e 5.ª séries).

R. Domingos de Morais, 405 - Fone 7-7052

OS PROTESTANTES E A BIBLIA

Disse um theologo da Gregoriana de Roma existirem tantas seitas protestantes quantos os protestantes vivos.

E não exaggera! Não somos nós que o proclamamos: Dizem-no os protestantes de bom senso. Eis alguns conceitos reunidos por um pastor Baptista em estudo sobre o repisado thema: "Os catholicos e a Biblia".

— "Actualmente na Inglaterra só uma Igreja existe que reconheça as Escripturas como palavra infallivel de Deus: é a Igreja Catholica." — Ingraham, Bispo anglicano.

— "Cumpre lealmente reconhecer que só os catholicos crêem numa Biblia infallivel; só elles fazem jús ao titulo de christãos orthodoxos." — O. S. Nelson, pastor anglicano de Bellingham.

— "Quasi exclusivamente ao zelo e dedicação dos sacerdotes e monjes da Igreja de Roma é que devemos a Sagrada Escriptura, deposito da palavra divina." — Charles Butler, anglicano em "Horae Biblicae".

— "A vulgata pode ser considerada a melhor e mais fiel a versão da Escriptura." — George Campbell, exegeta protestante.

— "Chegará o dia, si já esse dia não chegou, em que as Igrejas deverão tomar attitude definitiva, decidindo se a Biblia é livro divino ou méramente humano. Por emquanto é o Papa o unico defensor positivo da Biblia como palavra de Deus." — "The Sun", orgão official da Igreja Baptista de Nova York.

Palavras estas partidas de quem partem são por demais eloquentes e dizem tudo.

FUNDADA EM 1.900

O maior sortimento de casimiras nacionaes e estrangeiras

•

CONFECÇÕES PRIMOROSAS

•

Chapéus "DUKE"
Gravatas, Lenços, Suspensorios, Cintos, Ligas, Meias e muitos outros artigos finos para Cavalheiros.

★

J. S. Marques
Rua Quintino Bocayuva, 30
SÃO PAULO

LITURGIA

CONFITEOR

No Antigo Testamento lê-se que os sacerdotes e prophetas geralmente começavam suas orações pela seguinte formula: "**Peccavimus, inique egimus, iniquitatem fecimus.**" Peccamos, agimos mal, praticamos a iniquidade.

Tambem hoje, antes de subir ao altar, o sacerdote e o povo, por intermedio do ministro, fazem sua confissão, declarando que muito têm peccado.

* * *

O celébrante recita o Confiteor em primeiro lugar porque, sendo Elle quem faz descer a Victima Santa sobre o altar, mais do que o povo elle precisa ser purificado.

Esta formula de confissão é uma lembrança da penitencia publica. Sem duvida, essa confissão não bastaria para devolver ao peccador a graça que tivesse perdido. Ella tem, porém, como todos os sacramentaes, uma virtude especial para apagar os peccados veniaes e augmentar a pureza da alma.

* * *

Esta humilde confissão dos peccados antes da Missa é de tradição apostolica.

Em todas as antigas liturgias, nas de São Thiago apostolo, de São Marcos Evangelista, que é attribuida a São Basilio, e nas outras referidas pelo Cardeal Bona, o sacerdote começa o Santo Sacrificio pedindo a Deus que seja misericordioso e propicio a um pobre peccador que vae participar dos celestes mysterios.

Apesar de ser muito antiga a pratica de confissão geral antes de iniciar a Missa, as antigas Ordens Romanas fazem della menção, mas não prescrevem a sua forma.

A Igreja Romana adoptou e prescreveu, no decurso do seculo XVII, a maneira e a formula que se encontram no Missal de São Pio V.

* * *

O confiteor se divide em duas partes distinctas:

a) Accusação de nossas faltas.

b) Prece de intercessão, junto ao throno de Deus, dirigida por nós aos santos e fieis.

A attitude do Padre durante a recitação do Confiteor está em perfeita harmonia com as palavras da confissão. A inclinação profunda do corpo, as mãos postas e o bater no peito exprimem as disposições de um pobre peccador acabrunhado pelo peso de suas faltas, contricto e humilhado diante da Magestade de Deus offendida.

O bater tres vezes no peito com a triplice e progressiva confissão: **Mea culpa, mea culpa, mea maxima culpa**, parece que se relaciona com as tres especies de peccados — por pensamentos, palavras e obras.

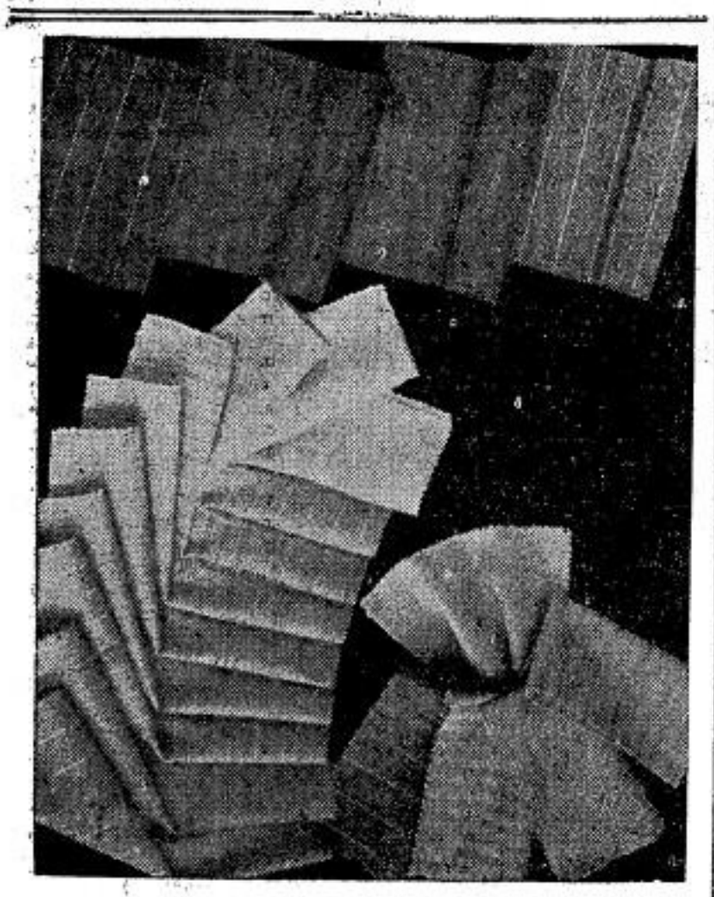

CASIMIRAS, BRINS E LINHOS
nos mais modernos padrões V. S. encontrará na
Casa Alberto
LARGO S. BENTO N.º 10 — Phone 2-2336 — SÃO PAULO
RUA FREI GASPAR N.º 39 — Phone 4-476 — SANTOS

TRES NOVAS BEATIFICAÇÕES

Tres beatificações. E todas de religiosas do Norte da Italia, fundadoras de Congregações Religiosas e nascidas nesse turbulento seculo XIX, que si assistiu ás grandes transformações politicas e miserias sociaes viu tambem uma renovação espiritual das mais notaveis, que vem proseguindo com incremento sempre maior.

VENERAVEL MARIA JOSÉ ROSSELLO

A Congregação das Filhas de N.ª S.ª da Misericordia festejou no anno passado o seu centenario.

Pobre de nascimento, auxiliou seus paes criar 8 irmãos menores, conseguindo não obstante, uma rara instrucção religiosa. Inscripta aos 16 annos na Ordem Terceira de São Francisco, desde então almejou dedicar-se inteiramente a Deus. Durante 7 annos esteve empregada como domestica, até que em 1837 juntou-se a um grupo de moças de piedade profunda e seria formação, que sob a direcção do bispo de Savona principiaram uma vida verdadeiramente religiosa.

Tres annos apoz era eleita Superiora da pequena Congregação que não cessou de progredir e que em 1880, data da morte da fundadora, contava já com 60 casas, algumas em região missionaria, exercendo actividade das mais variadas: escolas gratuitas, pensionatos, hospitaes, centros de assistencia publica, refugios para penitentes e sobretudo essas admiraveis "Casas da Providencia" — especialidade da Congregação — que offerecem amparo aos orphãos e crianças moralmente abandonadas.

A causa de beatificação iniciada em 1913 terminou pela proclamação da heroicidade de suas virtudes, na festa de São José de 1936. Sua beatificação realisou-se a 6 de Novembro p.p.

A VENERAVEL FRANCISCA XAVIER CABRINI,

Foi beatificada no dia 13. Nasceu em Santangelo, em 15 de Julho de 1850, ultima vergotea de uma familia de 13 filhos.

Bem cedo, apesar da saude um tanto delicada, formou-se professora; e como tal dedicou-se ao ensino em uma cidade vizinha, ao passo que fazia grande bem aos pobres da sua aldeia.

O vigario, D. Serrati, sacerdote humilde e perspicaz, percebendo suas qualidades orientou-a na vida religiosa.

Recusada duas vezes pelas "Filhas do Sagrado Coração", ingressou em uma especie de pensionato onde se preparou para a vida religiosa, formando um nucleo de moças, que foi o germen da Congregação das Missionarias do Sagrado Coração, que rapidamente se espalharia.

Perdurando a indecisão a respeito da parte do mundo para a qual haveria de dirigir seus passos a nova Congregação, a veneravel Cabrini pediu conselho a Leão XIII que após um instante de recolhimento respondeu: "Para o Occidente e não para o Oriente."

Tres mezes depois, com 7 companheiras dirigia-se para os Estados Unidos, onde occupou-se com os immigrantes italianos para os quaes fundava escolas, orphanatos e hospitaes. Foi a primeira das oito grandes viagens que emprehendeu pelo mundo todo, numa actividade espantosa, até vir a fallecer em Chicago em 22 de Dezembro de 1917.

Trinta annos inteiramente consagrados ao serviço dos immigrantes, valeram-lhe o appellido de "mãe dos immigrantes". Introduzida a causa de sua beatificação em 1928, foi proclamada a heroicidade de suas virtudes em 21 de novembro de 1937.

VENERAVEL MARIA MAZZARELLO

Comparada sua vida com a de Madre Cabrini, parecerá extremamente simples. Nascida em 9 de maio de 1837 falleceu 44 annos após, sem quasi ter deixado os arredores de Turim.

Reunindo um grupo de moças sob a orientação do cura, D. Pestarino, fundou uma Pia União de Filhas de Maria, que seria o germem da futura Congregação das Filhas de Maria Auxiliadora.

D. Pestarino por sua vez orientado por D. Bosco que conhecera em Turim, foi completando-lhes a formação até que surgiu officialmente o Instituto, como ramo feminino da Congregação Salesiana em 29 de Janeiro de 1872, de S. Francisco de Salles.

Eleita primeira Superiora, considerando sua humilde origem não quiz assumir o cargo, que acceitou contudo dois annos após, dirigindo a Congregação com notavel segurança e discernimento.

Os ultimos mezes de sua vida distinguiram-se por factos sobrenaturaes diversos, analogos aos que occorrera numerosos na vida de D. Bosco: apparições de mortos e prophecias.

Foram esses factos remmemorados no processo de beatificação que terminou em 3 de maio de 1936 pelo decreto reconhecendo a heroicidade de suas virtudes.

Assim a grande e celebre familia salesiana vê desde 20 de novembro, glorificada ao lado de seu patriarcha D. Bosco, a cofundadora do tão floreascente Instituto das Filhas de Maria Auxiliadora.

"A ORDEM"
REVISTA DE CULTURA
fundada por
Jackson de Figueiredo
Dirigida por
Tristão de Athayde
Assignatura annual 25$000
com o **Dr. Paulo Sawaya**
Av. Brigadeiro Luiz Antonio
N.º 3005 - C. 2
Telephone: 4-0347
CAPITAL

EVANGELHO

HIERARCHIA

OS milagres que encheram a vida de Jesus, sempre que recordados, avivam nossa fé na missão divina de Nosso Mestre e Senhor. Encerram, ainda, interpretados symbolicamente, como nos autoriza fazel-o a tradição dos Santos Padres, preciosos ensinamentos para nosso aproveitamento espiritual. Assim, a lepra é imagem viva da hediondez que apresenta uma alma deformada pelo peccado: e o pedido do Centurião em favor de seu servo recordanos a belleza encantadora da caridade christã.

Mas, não é só no todo, tomados conjuntamente, que os factos occorridos na vida de Nosso Senhor encantam e ensinam. Até as menores circumstancias contêm doutrina que, assimilada, contribue para nossa santificação, quando não determinam orientações solidas na vida espiritual. Duas circumstancias no evangelho de hoje, parece-nos, chamam nossa attenção para o alicerce sobre que se assenta a vitalidade da Igreja. No caso do leproso, o respeito mostrado por Jesus á autoridade religiosa dos hebreos, sem considerar as qualidades da pessoa que então desempenhava o cargo. Esta pouco importava. As determinações mosaicas pairavam acima destas contingencias proprias da natureza humana. Jesus não considerava o homem, mas a autoridade que dava ordem, harmonia, e, com ella vitalidade á sociedade.

SÃO MATHEUS, CAP. VIII, VERS. 1-13.

Como Jesus descesse do monte seguiu-o numerosa turba. E eis que um leproso, tendo-se chegado, adorava-o dizendo: Senhor, si queres, podes limpar-me. E, extendendo Jesus a mão, disse: Quero, sê limpo. E logo ficou limpa a sua lepra. E então disse-lhe Jesus: Não digas a ninguem, mas vae mostrar-te ao sacerdote, e offerece a oblata que preceituou Moysés para que lhes sirva de testemunho. Como entrasse em Capharnaum, chegou-se a Elle um centurião, rogando-o dizendo: Senhor, meu servo jaz em casa paralytico, e soffrendo muito. E lhe disse Jesus: Eu irei e cural-o-ei. E respondeu o centurião: Senhor, não sou digno de que entreis em minha casa; mas dizei uma palavra, e se salvará meu servo. De feito, tambem eu sou homem submettido a poder de outro, tendo ao mesmo tempo soldados ás minhas ordens, e digo a este: Vae. E elle vae; e áquelle vem. E elle vem; e ao meu servo: Faze isto. E elle faz. Ouvindo Jesus, admirou-se, e disse aos que o seguiam: Em verdade vos digo, não encontrei tamanha fé em Israel. Digo-vos, porém, que muitos virão do Oriente e do Occidente, e terão lugar com Abrahão, Isaac e Jacob no reino dos céos; os filhos do reino, entretanto, serão lançados nas trevas exteriores. Ahi haverá choro e ranger de dentes. E disse Jesus ao centurião: Vae e faça-se conforme a tua fé. E naquelle momento sarou o servo.

No caso do centurião é este que appella para a subordinação que dá efficiencia aos actos sociaes. Tambem o centurião não considerava os detentores eventuaes do poder mas a autoridade em si. E estas determinações lhe pareciam tão naturaes que, embora pagão, não julgou possivel outra ordem na Providencia divina. E seu acto de fé e humildade mereceu do Mestre elogio publico e solemne. Estes factos contêm para nós uma advertencia. Na Igreja de Deus tambem ha de ser o movel de nossa actividade o acatamento á hierarchia nella constituida por seu divino fundador. A Igreja se assenta sobre a obediencia. Onde ella não fôr o fundamento, tema-se naufragio. A Historia da Igreja illustra tristemente esta asserção. O superior hierarchico merece todo o acatamento devido á autoridade divina, de que é participante, ainda quando pareça menos opportuno, ou seus predicados intellectuaes e moraes nol-o não recommendem á nossa homenagem. E' doutrina insinuada pelo procedimento de Nosso Senhor neste Evangelho, e muitas vezes inculcadas por São Paulo. Talvez pareça extranha. Mais extranho e mysterioso é certamente ter Nosso Senhor chamado a fragilidade do homem a collaborar na sua Obra da Redempção. São factos que nos não compete discutir. Os juizos de Deus são imperscrutaveis. Toca-nos acatal-os e cumpril-os "cum timore et tremore".

COMPRE BOAS MERCADORIAS
FRIOS — FRUCTAS — BISCOUTOS
EMPORIO MONTENEGRO
RUA AUGUSTA, 1.629 (Perto da Avenida) — Phone 7-0035
MERCEARIA AVENIDA
AV. BRIG. LUIZ ANTONIO, 2.098 — (Em frente á Igreja Immaculada Conceição) — PHONE 7-5453
distribuidores da
MANTEIGA "BANDEIRANTE"
(A nata das manteigas)

Indicador Profissional

ADVOGADOS

Dr. Vicente Melillo
Praça da Sé N.º 3 — 2.º andar
Sala 13

Dr. Plinio Corrêa de Oliveira
Rua Quintino Bocayuva N.º 54
2.º — Sala 323 — Tel. 2-7276.

Dr. Milton de Souza Meirelles
Rua Quintino Bocayuva N.º 54
2.º — Sala 319 — Tel. 2-0035.

DR. VALENCIO DE BARROS
R. S. Bento, 279 - s|loja - s| 12
Phone 2-1796 — S. PAULO

Joaquim P. Dutra da Silva
Rua Benjamin Constant N.º 23
4.º andar — Sala 38
Phone: 2-1986

DR. FRANCISCO P. REIMÃO HELLMEISTER
R. São Bento, 224 - 1.º andar - s| 3 - Phone 2-7299 - S. PAULO

Prof. Dr. A. F. CESARINO JOR.
Cathedratico da Faculdade de de Direito
R. Quintino Bocayuva n.º 54 — Tel. 2-6301 — (Casa das Arcadas). — De 14 ás 18 horas
S. PAULO

Dr. JOSE' EGYDIO BANDEIRA DE MELLO
Rua 3 de Dezembro N.º 48
6.º andar - Sala 6.

Drs. ALVINO LIMA, ERNESTO CHAMMA e NILO S. DE CARVALHO
R. Quintino Bocayuva, 54 - 5.º and. - S| 509 e 510 - Phone 2-7893 — S. PAULO

FRANCISCO EUGENIO DO AMARAL
Rua Felippe de Oliveira N.º 21
PHONE 2-8785 — S. PAULO

DR. CARLOS MORAES DE ANDRADE
Rua Benjamin Constant, 23 — 4.º andar - sala 38 - Phone 2-1986
S. PAULO

DR. PAULO MORETZSOHN DE CASTRO
R. da Quitanda, 139 — 2.º andar
Phone 2-6769 — S. PAULO

Drs. DIMAS DE OLIVEIRA CESAR e JOSE DE TOLEDO
Escript.: R. Quintino Bocayuva N. 29, 4.º andar — Phone 2-8208

DR. LUIZ P. CAMPOS VERGUEIRO
R. Senador Paulo Egydio, 15 - 9.º andar - Phone 2-3323 - S. PAULO

DR. JOSÉ ESTEFNO
Rua Benjamin Constant, 77 - 6.º andar - Phone 2-2988 - Caixa Postal 3276

JOSE' BARBOSA DE ALMEIDA
Rua 15 de Novembro, 150 - 5.º andar - s| 51-55. - Phone 2-6365.

DENTISTAS

Arnaldo Bartholomeu
Cirurgião-Dentista
Raios X — Diathermia — Clinica Dentaria em Geral.
RUA MARTIM FRANCISCO, 97
Telephone, 5-5476

DR. CARLINO DE CASTRO
Pelo curso de doutorado da Faculdade de Pharm. e Odont. de S. Paulo — Cirurgião Dentista diplomado em 1914 — Ex-dentista do Lyceu Coração de Jesus. Especialidades: Pivots, Coroas, Pontes, Dentaduras anatomicas e sem abobada palatina. — Consultas: Das 8 ás 12 e das 14 ás 19 horas — Cons. Rua Direita, 64, 2.º andar, s| 7-7 A. Res.: Al. Barão de Piracicaba 499-S. Paulo

MEDICOS

CLINICA GERAL
Dr. Celestino Bourroul
Residencia: Largo S. Paulo, 8
Telephone: 2-2622
Cons.: R. Quintino Bocayuva, 36
Das 3 ás 5 horas.

DR. RENATO L. MORAES
Molestias das crianças
Cons.: R. Libero Badaró, 488
Das 2 as 4 horas
Res.: Rua Tamandaré n.º 977
Phone 7-3128 — S. PAULO

DR. VICENTE DE OLIVEIRA RAMOS
Da clinica Obstetrica da Faculdade — Clinica Medica — Hygiene Pre-Natal — Partos — Molestias de Senhoras — Cons.: Rua Xavier de Toledo, 16-A, 3.º a. — Das 13 ás 15 horas — Res.: Avenida Tumalina, 99 — Tel. 7-0401

GYNECOLOGIA
Dr. Barbosa de Barros
Cirurgia, molestias de senhoras.
Cons.: Rua Sen. Feijó, 205 - 11.º
Predio Itaquerê — Phone 2-2741
Resid.: Rua Alfredo Ellis N.º 301
Phone 7-1268
Cons.: das 10-11 e das 14 ás 17.
Sabbados, 10-11.

MUSICA

PROF. JOÃO TRIVINO MOLINA
PROFESSOR DE PIANO
Diplomado pelo Conservatorio Dramatico e Musical de S. Paulo. Prof. pelo Instituto de Educação da Universidade de S. Paulo.
AVENIDA RANGEL PESTANA N.º 257-Phone 2-5402-S. PAULO

PARA SERVIÇOS TYPOGRAPHICOS
Taes como: Theses, Livros, Folhetos, Revistas, Jornaes e quaesquer impressos em geral
Preferam as officinas graphicas do
"LEGIONARIO"
Rua Immaculada Conceição, 59
Telephone 5-1536 - São Paulo

Convite do Presidente Roosevelt ao sr. Oswaldo Aranha

EM mensagem dirigida ao sr. Getulio Vargas, o Presidente Roosevelt convidou o sr. Oswaldo Aranha a visitar os Estados Unidos, para discutir com elle os problemas internacionaes da actualidade. Em resposta o sr. Getulio Vargas concordou com a suggestão do sr. Franklin Roosevelt solicitando apenas que a embaixada americana no Rio fornecesse ao governo brasileiro uma exposição dos assumptos a serem examinados, para que o ministro das Relações Exteriores do Brasil parta para Washington devidamente instruido.

Os commentarios da imprensa brasileira e de diversas personalidades politicas "yankees" reflectem a opinião de que, além da discussão de assumptos commerciaes, o sr. Roosevelt proporá a criação de um eixo Washington-Rio contra intromissões extra-continentaes. No terreno commercial procurar-se-á que os Estados Unidos comprem mais productos brasileiros com o fim de afastar o Brasil da orbita commercial européa e particularmente da das nações totalitarias.

Notas economicas e commerciaes

— **A safra de trigo** do municipio de Costello, no Espirito Santo, está calculada em 300.000 kilos.

— **Decreceu a exportação de bananas**, nos 9 primeiros mezes de 1938. Foi de 7.820.589 cachos e 18.032 contos contra 8.173.476 cachos e 19.951 contos, no mesmo periodo de 1937.

— **O encerramento do exercicio financeiro de 1938** foi marcado para 15 de Fevereiro proximo.

— **Em começos do mez de Março** chegará ao Brasil uma Missão commercial belga, que visitará depois a Argentina, o Chile e o Uruguay.

— **Deve inaugurar-se a 27 do corrente**, em Montevidéu, a conferencia dos ministros da Fazenda da Argentina, Uruguay e Brasil.

— **A exportação de café** pelo porto de Victoria subiu em 1938 a 1.399.070 saccas contra .. 1.007.990 em 1937.

Desastre de aviação no Estado do Rio

O avião "Marimbá", da Condor, que partira de Recife para o Rio na manhã de 13 do corrente, tendo-se desviado de seu itinerario foi cahir na serra de Sambé, no municipio de Rio Bonito, no Estado do Rio. Pereceram no accidente todos os seus tripulantes e passageiros, num total de 10 pessôas. Das victimas, era natural de São Paulo o sr. Oswaldo Amaral, gerente do Banco do Brasil em Ilhéus, que viajava para esta capital em companhia de sua esposa e de uma filha.

A Concessão de passaportes

FOI publicado o regulamento da concessão de passaportes, os quaes serão de quatro categorias: diplomatico, especial, commum e para estrangeiros. O primeiro será concedido pela Secretaria de Estado das Relações Exteriores e pelas embaixadas e legações brasileiras no exterior. O segundo pela mesma Secretaria e pelo serviço consular, e os dois ultimos pelas policias do Districto Federal e dos Estados. O regulamento determina quaes os documentos a serem apresentados pelos interessados e dispõe sobre a validez dos passaportes concedidos.

Amador Cintra do Prado
Engenheiro Arquiteto
Arquitetura religiosa, colegios, residencias coletivas.
Rua Libero Badaró, 641
S. PAULO

NOTICIARIO DA SEMANA

BRASIL

Noticias militares

— Regressou do Chile o general Leitão de Carvalho, que representou o Brasil na posse do novo presidente daquelle paiz.

— O general Eurico Dutra, ministro da Guerra, visitou as obras da Escola Militar, em construcção na cidade de Rezende, Estado do Rio.

— Inspeccionando a futura séde do 2.º Regimento de Aviação, a installar-se em Congonhas, esteve nesta Capital, o general Isauro Reguera, Director da Aviação Militar.

— Em companhia do general Isauro Reguera seguiu para o Rio Grande do Sul, onde inspeccionará todas as unidades da 3.ª Região, o general Eurico Gaspar Dutra, ministro da Guerra.

— Partiram a serviço para o Rio Grande do Sul, todos os professores e alumnos do Instituto Geographico do Exercito; seu regresso deverá dar-se sómente em Junho do corrente anno.

— Regressou para Matto Grosso, o general José Pessôa, commandante da 9.ª Região Militar.

Centenario da cidade de Santos

NO proximo dia 26 será commemorado o 1.º Centenario da elevação da Santos á categoria de cidade. Os festejos se iniciarão ás 8 horas da manhã daquelle dia com solemne missa campal celebrada na Praça Mauá por S. Excia. Revma. o Sr. Dom Paulo de Tarso Campos, Bispo da Diocese. A's 10 horas haverá parada militar na Avenida Presidente Wilsbn, ás 14 horas será lançada a pedra fundamental do Palacio da Justiça, ás 14 e 30 a do novo edificio do Banco do Brasil, ás 15 a do novo edificio da Recebedoria de Rendas e ás 15 e 30 a do novo Mercado Publico. A's 16 horas será inaugurado o novo Paço Municipal e ás 17 e 30 será aberta a Exposição do Centenario, á Avenida Conselheiro Nebias. Finalmente, ás 20 e 30 horas realisar-se-á o banquete official. Os festejos se prolongarão até 1.º de Fevereiro, quando serão encerrados com solemne "Te-Deum", cantado na Cathedral pelo Exmo. e Revmo. Sr. Bispo Diocesano.

Actos do sr. interventor federal

PELO sr. Interventor Federal foram assignados decretos:
— reorganisando o ensino na Escola Polytechnica da Universidade de São Paulo. A Escola Polytechnica terá d'ora em diante cinco cursos de engenheiros, que serão: cursos de Engenheiros Civis, de Engenheiros Architectos, de Engenheiros Chimicos, de Engenheiros de Minas e Metallurgistas e de Engenheiros Mechanicos e Electricistas.
— criando na Secretaria da Agricultura o Departamento de zoologia, para cuja direcção foi nomeado o sr. Salvador de Toledo Piza, actual lente da cadeira de zoologia da Escola Agricola "Luiz de Queiroz".

8 Noticias do Brasil

1. Parque Foi assignado um decreto, criando o Parque Nacional de Iguassú, junta ás cataratas do mesmo nome no Rio Paraná, nas fronteiras com a Argentina.

2. Homenagem O Instituto dos Advogados prestou uma homenagem ao desembargador Francisco de Paula Bernardes Junior por sua recente nomeação para aquelle cargo.

3. Malaria Foi criado no Ministerio da Educação, o Serviço de Malaria do Nordeste.

4. Cooperativas Termina a 31 do corrente, o prazo de registro das sociedades cooperativas, no Departamento de Assistencia ao Cooperativismo da Secretaria da Agricultura.

5. Professores Foi suspenso temporariamente o registro de professores de ensino secundario e commercial.

6. Integralistas Noticia-se do Rio que foram detidos diversos antigos integralistas, nas cidades de Petropolis, Barra do Pirahy e Nictheroy.

7. 177 Nos termos do art. 177 da Constituição Federal, foram aposentados os Professores Vicente Rão, Antonio de Sampaio Doria e Waldemar Ferreira, todos da Faculdade de Direito de São Paulo.

8. "Roca" O selecionado brasileiro de futebol foi batido domingo por 5 pontos a 1 no primeiro jogo com os argentinos, em disputa da "Taça Roca".

EXTERIOR

A offensiva nacionalista na Catalunha

COMO fizemos notar domingo ultimo, os exercitos nacionalistas se approximavam rapidamente de Tarragona e Reus, importantes cidades do sul da Catalunha, as quaes cahiram naquelle mesmo dia em seu poder. Devido á rapidez da offensiva, os governistas não puderam obrigar as populações civis a abandonar essas localidades e noticias posteriores informam que as columnas navarrezas e mouras foram recebidas enthusiasticamente. Na segunda-feira foi celebrada Missa campal, na praça principal de Tarragona, cerimonia que foi assistida por toda a população, privada durante dois annos e meio, de qualquer conforto religioso.

Após a tomada dessas cidades os nacionalistas proseguiram rapidamente em direcção ao Norte, attingindo o rio Gaya e penetrando por Santa Coloma e Queralt, em territorio da provincia de Barcelona. Na frente de Balaguer foi occupada a importante posição de Cervera, na estrada que conduz a Barcelona, emquanto em outros sectores as forças do general Franco progrediam além de Pons e de Igualada, approximando-se da capital da Catalunha.

— A campanha feita no estrangeiro, em favor dos chamados "republicanos" assumiu nesta semana uma intensidade nunca attingida. Dada a situação critica dos "vermelhos" hespanhóes, que uma vez batidos na Catalunha serão facilmente destroçados nas frentes de Madrid, Valencia e sul da Hespanha, todos os elementos revolucionarios do mundo se levantam exigindo apoio para elles. Na França, o sr. Léon Blum está chefiando uma campanha pela abertura da fronteira dos Pyrineus á passagem livre de armamentos para Barcelona. Nos Estados Unidos preconisa-se a suspensão do embargo de armas; na Inglaterra fazem-se manifestações contra o sr. Chamberlain.

— O governo francez declarou, porém, que continuava fiel ao comité de não-intervenção e que não achava opportuna, util ou necessaria a abertura da fronteira franco-hespanhola.

— O "Osservatore Romano", commentando o discurso feito na França por um hespanhol governista, o qual disse que "os catholicos têm liberdade de preferência por qualquer dos dois lados", declarou que os catholicos não têm essa liberdade, mas precisam estar ao lado dos nacionalistas. E nos Estados Unidos, tendo o Clero se manifestado contra a suspensão do embargo de armas para os republicanos, logo recebeu o apoio de todos os catholicos que comecaram a telegraphar aos membros do Congresso "yankee". Sómente a 16 do corrente, uma agencia telegraphica entregou 70 mil telegrammas aos deputados e outra 35.000, todos protestando contra qualquer medida que venha favorecer os "republicanos" hespanhóes.

— O governo de Barcelona derrotado na Catalunha continua a ganhar telegraphicamente terriveis batalhas na frente de Madrid, na de Córdoba e na de Granada. Como ha 15 dias atraz, suas tropas estão para "occupar" Peñarroya e Monte Rubio!...

— Uma noticia que, esperamos não se confirme. Procede de Montevidéu e diz que o chefe bolchevista Indalecio Prieto virá ao Brasil, de onde pretende (!) regressar á Hespanha, indo, porém, em primeiro lugar aos Estados Unidos. Caso o Rio de Janeiro o receba, esperamos, porém, que sua primeira visita seja á Exposição do Estado Novo, onde ha uma secção unica e inteiramente dedicada aos crimes dos communistas hespanhóes!...

O sr. Chamberlain em Roma

OS srs. Neville Chamberlain e lord Halifax, que, ao passarem por Paris se tinham avistado com os srs. Daladier e Bonnet, foram enthusiasticamente recebidos em Roma, sendo acclamados, segundo se noticia, por mais de 100.000 pessôas. No mesmo dia de sua chegada o sr. Mussolini lhes offereceu um banquete e saudando o chefe do governo inglez, salientou sua acção em Setembro de 1938 e affirmou que o accordo anglo-italiano, recentemente ratificado, "reconstituira sobre um novo plano a amizade entre os dois paizes, não só na nova realidade mediterranea, como na africana."

Em resposta o sr. Chamberlain disse que era um prazer para elle e para lord Halifax, visitar a "nova Italia, poderosa e progressista, tão sabiamente criada e dirigida pelo "Duce". Relembrou a cooperação do sr. Mussolini para a realisação do accordo de Munich e disse que viéra a Roma para proseguir na mesma politica de paz entre os dois paizes, pois está convencido de que "fóra dos nossos interesses no Mediterraneo, interesses esses de vital importancia para nós, não temos nenhuma necessidade de entrar em conflictos."

Quanto ás conversações, propriamente ditas, ellas se realisaram dois dias seguidos entre os estadistas britannicos e os srs. Mussolini e conde Ciano. Admitte-se que ellas versaram sobre a Hespanha, sobre as reivindicações italianas, sobre os judeus, sobre os assumptos commerciaes e sobre o canal de Suez e que não tenham chegado em nenhum desses itens, a resultados positivos. Não houve, porém, uma ruptura espectacular, como nas conversações de Veneza em 1934, entre os srs. Hitler e Mussolini.

Os jornaes italianos dizem que o sr. Mussolini se absteve de tocar no caso hespanhol, porque o general Franco está vencedor e não precisa mais da belligerancia. Esses mesmos jornaes enaltecem a personalidade do sr. Chamberlain e dizem que mesmo sem accordos, foi consolidada a amizade entre as duas nações. Declarações semelhantes foram feitas pelo sr. Chamberlain que affirmou não ter ido á Italia para firmar accordos, mas para procurar uma melhor comprehensão entre os dois povos. E terminou dizendo textualmente:

"Regressamos convencidos mais do que nunca da bôa fé e da bôa vontade do governo italiano."

— Sobre a visita dos srs. Chamberlain e Halifax ao Summo Pontifice, o "Osservatore Romano" publicou uma nota, dizendo que o Santo Padre se mostrára satisfeito em receber os estadistas britannicos e que "durante a audiencia foram discutidos diversos pontos das relações entre a Inglaterra e a Santa Sé."

Uma noticia enviada pela "United Press" diz que o Summo Pontifice se achava em optimo estado de saude e que concitára o sr. Chamberlain a proseguir em seus esforços pela paz, tendo-se mostrado tambem muito preoccupado com o problema dos judeus. Quanto á Hespanha, o Papa se teria referido aos attentados praticados pelos "vermelhos" contra a Igreja.

Politica americana

O sr. Roosevelt enviou uma mensagem ao Congresso solicitando a abertura de avultados creditos para a defesa nacional. Repetiu os argumentos de que nas condições da guerra moderna, os Estados Unidos são facilmente vulneraveis e por isso pedia um credito de 525 milhões de dollares (dez milhões e quinhentos mil contos de réis), dos quaes 210 milhões para serem gastos em 1939. 300 milhões servirão para aviões, devendo ser reforçadas as fortificações do canal do Panamá e das ilhas Hawai. Propõe tambem 27 milhões para augmentar a guarnição da zona do Canal e conclue dizendo ser esse o minimo necessario para que os jovens americanos não marchem para a guerra com armamento antiquado.

— O senador Robert Reynolds atacou o presidente Roosevelt, pela "nevrose de guerra" que está espalhando no paiz e accrescentou que as declarações dos embaixadores Bullit e Kennedy de que haverá guerra nos proximos mezes, são phantasistas e preparadas artificialmente para justificar as despesas mililitares pedidas pelo governo.

— Contra numerosas opiniões o sr. Roosevelt acaba de nomear o sr. Felix Frankfurter, judeu americano, para juiz da Côrte Suprema, em substituição ao sr. Benjamin Cardoso, que aliás tambem era judeu. O sr. Frankfurter é conhecido por suas idéas extremamente liberaes e sua nomeação foi severamente criticada pela "Liga Norte-Americana contra o Communismo".

— Finalmente as manobras da Marinha de Guerra norte-americano. No maximo segredo, com as guarnições do Canal reforçadas, a esquadra do Pacifico passou o Panamá para o Atlantico, onde ellas se realisarão no proximo mez.

A situação na França

EMQUANTO se annuncia que no proximo dia 30, o sr. Hitler dará pleno apoio no "Reichstag", ás reivindicações italianas, proseguem na França as manifestações de repulsa. O sr. Eduardo Herriot, presidente da Camara dos Deputados affirmou que os francezes não cedem a ameaças e que "um povo livre não póde permittir que suas fronteiras sejam objecto de commercio: defende-as." Accrescentou que a França "não se deixa intimidar por ameaças" e que "a Republica Franceza é uma e indivisivel." Lembrou a Revolução Franceza, quando "soldados descalços salvaram as liberdades francezas" e depois, embora socialista, prestou sua homenagem ao Papa Pio XI, "aricião para o qual convergem todas as nossas homenagens." Exalta depois o devotamento do sr. Roosevelt pela democracia e diz que na França só deve apparecer "o nosso devotamento á Republica e á Patria."

— A imprensa italiana continua a atacar violentamente a França, emquanto esta envia tropas para a Somalia Franceza, que parece ser o objectivo mais immediato das reivindicações italianas.

— O deputado H. de Kerillis criticou a politica do sr. Georges Bonnet, affirmando que a França deve procurar o auxilio russo contra a Italia e a Allemanha, tendo accrescentado que o titular do Exterior está deixando perder os ultimos amigos da França: Polonia, Rumania, Yugo-Slavia.

— Falando no Conselho Executivo do Partido Radical, o sr. Daladier disse que seu governo remediou a situação economica do paiz e accrescentou que "não permittirá que a posição e os interesses da France sejam discutidos, quer pela força, quer pela astucia."

Nova Tcheque-Slovania?

NOTICIAS procedentes de Berlim diziam que os consulados allemães em Haya e Amsterdam, na Hollanda, tinham sido atacados a tiros e pedradas. Os "attentados" (!) foram logo attribuidos á excessiva liberalidade do governo hollandez em relação aos judeus e os jornaes nazistas iniciaram uma campanha em grande estylo contra a Hollanda. A policia hollandeza desmenttiu os attentados, informando que se tratava apenas de apedrejamento por crianças munidas de "estilingues", tendo-se verificado factos analogos em casas proximas.

Ha, porém, uma interpretação dos incidentes e é a de que elles teriam sido provocados por nazistas, para darem ao sr. Hitler o ensejo de iniciar uma campanha que terminaria com a annexação da Hollanda e de suas riquissimas colonias, portanto, de

(Conclue na pag. seguinte)

ZENITH
LONG DISTANCE RADIO
UM RADIO DE GRANDE ALCANCE AO ALCANCE DE TODOS

MODELO CONCERT
8 VALVULAS, CURTAS, LONGAS E ULTRA-LONGAS • SEMPRE UM ANNO NA FRENTE • O RADIO MAIS COPIADO
RECEPÇÃO MUNDIAL GARANTIDA • PEÇAM DEMONSTRAÇÕES SEM COMPROMISSO A
AMERICO NICOLATTI
Praça Ramos de Azevedo N.º 18 — 1.º andar
Phone: 4-4423

• PARA SERVIÇOS •
TYPOGRAPHICOS
• Taes como: Theses, Livros, Folhetos, Revistas, Jornaes e quaesquer impressos em geral
Prefiram as officinas graphicas do
"LEGIONARIO"
Rua Immaculada Conceição, 59
Telephone 5-1536 • São Paulo

USE SO'MENTE
HOMEOPATHIA
do Dr. ALBERTO SEABRA
—um nome que representa uma garantia.
LABORATORIO FUNDADO EM 1911
Praça da Sé 92 e 92-A S. PAULO

Federação das Congregações Marianas

Commemoração da fundação da cidade

Desde varios annos a Federação Mariana de São Paulo vem commemorando a data da fundação da cidade. Sob seu patrocinio organisaram-se no dia 25 de Janeiro as reuniões das crianças das escolas em torno do monumento da fundação, no Pateo do Collegio, para alli ouvirem a palavra dos oradores designados por ella e a do governador da cidade. E sempre esta solemnidade attrahiu milhares de pessôas para o lugar onde se erigiu a primeira Capella, onde se levantou a primeira cruz nos campos de Piratininga.

Tambem este anno a cerimonia se reproduzirá. Quarta-feira, dia 25, todos os Congregados da Capital devem achar-se reunidos ás 9,30 horas no Pateo do Collegio, em frente ao monumento da fundação da cidade. Não deverá faltar nenhum Congregado a esta cerimonia em que se vai relembrar a extraordinaria personalidade do Apostolo das Gentes e em que se relembrará tambem o grande José de Anchieta, fundador desta grande cidade que encontrou e encontra sua força na immortal Religião levada a todos os povos pelo Apostolo São Paulo. Não deverão faltar tambem as crianças e todos os que amam a sua Fé e a sua cidade. E' necessario que esta manifestação promovida pela Federação Maria se transforme num solemne e grandioso espectaculo de fidelidade á Igreja, de amor a São Paulo e á grande Patria Brasileira.

Falará no dia 25, além do Reverendissimo Padre Cursino de Moura, Director da Federação, o dr. Guilherme Winter, Secretario da Viação e diversos outros oradores. Na mesma occasião será prestada uma homenagem ao dr. Prestes Maia, pela não officialisação do Carnaval.

RETIRO DOS MENORES

O Retiro dos Congregados menores, que estava annunciado para hoje, amanhã e terça-feira no Gymnasio São Bento, foi transferido para os dias 29, domingo proximo, 30 e 31 do corrente, devendo realisar-se no Predio da Directoria de Terras e Colonisação, á rua Visconde de Parnahyba, 1.316. Ha 500 lugares para os retirantes e tambem os maiores poderão fazer, sendo pregador o Revmo. Sr. Pe. Irineu Cursino de Moura, S. J., Director da Federação. A entrada será no dia 28, das 19 horas em diante, devendo os que vierem do interior, dirigir-se á Igreja do São Gonçalo, á Praça João Mendes, de onde serão encaminhados para o local do Retiro. Os Presidentes maiores das Congregações de Menores deverão acompanhar os menores ao Retiro, havendo hoje ás 20,30 horas, em São Gonçalo, uma reunião para aquelles.

A Federação premiará as tres Congregações que enviarem maior numero de retirantes.

RETIRO DO CARNAVAL

A Federação Mariana está certa de que este anno o comparecimento de Congregados ao Retiro do Carnaval constituirá um recorde. E' necessario que os Presidentes de Congregações procedam com toda a energia exigindo de seus Congregados a realisação do Retiro e só dispensando os que a juizo dos Revmos. Padres Directores apresentarem motivo realmente justo para eximir-se dessa obrigação. O Retiro do Carnaval realisar-se-á nos dias 19, 20 e 21 de Fevereiro e, só nesta Capital, já estão preparados 5.000 lugares. Nenhuma Congregação, da Capital ou do interior deve portanto, receiar inscrever o maior numero possivel de seus membros. Não ha limites para as inscripções, pois haverá lugar para todos.

PROGRAMMA MARIANO DA RADIO BANDEIRANTE

O programma mariano da Radio Bandeirante teve seu horario e sua organisação alterados. E' irradiado agora das 17,30 ás 18 horas, estando sob a direcção do dr. Manoel Victor de Azevedo.

Federação Mariana Feminina

Reunião mensal da Federação

Com o comparecimento da quasi totalidade das sras. Presidentes e membros das Directorias das Pias Uniões de Filhas de Maria da Capital, e as Parochias afastadas de Villa Esperança, Tucuruvy, Osasco, Tremembé, Jaçanã e Itaquéra, realisou-se domingo proximo passado na Curia Metropolitana a reunião mensal da F.M.F., iniciada com a leitura das conclusões praticas do "Dia de Formação", de Novembro ultimo, e congratulações pelo brilhante exito da Concentração em acção de graças, em Apparecida do Norte.

1 — Como pontos de acção actuaes foram focalisados:

a) o ensino religioso ás Filhas de Maria: aulas semanaes obrigatorias, e pontos por escripto para todas as que se virem impossibilitadas da frequencia normal ás aulas parochiaes (os pontos por escrito ficarão á cargo da F.M.F., que quinzenalmente os entregará ás inscriptas no Curso, por intermedio da Zeladora da Instrucção Religiosa na Pia União);

b) frequencia aos Circulos de Formação (assumpto: Familia), desenvolvido actualmente na séde da F.M.F. (terças-feiras das 17,15 ás 18 horas e quintas ás 17,15 e 19,15), e futuramente subdivididos nas Pias Uniões.

2 — As inscripções para os Retiros reclusos do Carnaval seriam iniciadas dia 23, sendo a seguinte a organisação das casas:

Collegio Santa Ignez — Pregador, Pe. E. Roberto.

Collegio N.ª S.ª Sion — Pregador, Conego Salim.

Collegio Assumpção — Pregador, Pe. C. Pires.

Collegio Des Oiseaux — Pregador, Frei Boaventura.

Externato N.ª S.ª Auxiliadora — Pregador, Pe. J. M. Monteiro.

Collegio Madre Cabrini — A cargo do Revmo. Vigario de Sta. Generosa.

3 — Foi determinado novo "Dia de Formação" para Directorias, a 19 de Março, no Collegio Assumpção, e "Dia de Recolhimento" para as Filhas de Maria em geral a 16 de Abril.

4 — Foi organisada uma campanha pró Boletim das Filhas de Maria, da F.M.F.

5 — Identica campanha pró maior numero de Adoradoras ao SS. Sacramento, aos 4os. sabbados, em Santa Ephigenia, afim de ser muito augmentado em 1939 o total das horas de Adoração, que em 1938 attingiu 6.570 horas.

6 — Foram tomadas varias medidas de caracter geral, para o melhor funccionamento das Pias Uniões, e pedida uma campanha de orações que acompanhasse a actual phase do Arcebispado, como Séde Vacante.

*

Regulamento sobre o Aspirantado ás Pias Uniões de Filhas de Maria

(Approvado em reunião de Mestras de Aspirantes e sujeito previamente á approvação dos Reverendissimos Srs. Directores. — Para a Archidiocese de S. Paulo).

1.º — Edade. Só serão admittidas á cathegoria de Apresentadas as candidatas que, estando de conformidade com todas as determinações do Manual, tenham 14 annos completos; essas, por determinação do Conselho, serão admittidas como Aspirantes, sendo exigido o minimo de 15 annos para se tornarem Filhas de Maria.

2.º — Reuniões. Desde Apresentadas (recebidas nessa cathegoria em uma reunião ordinaria), são as candidatas obrigadas a assistirem a todos os actos da Pia União, e ás reuniões geraes de Filhas de Maria, além das proprias, de Aspirantes, feitas pelas Mestras. Antes das recepções as Filhas de Maria comparecerão ao "Dia de Formação" (Maio ou Novembro), organisado pela Federação Mariana Feminina.

3.º — Manual official. Essa acquisição se fará para a recepção como Aspirante.

4.º — Instrucção Religiosa. A Mestra de Aspirantes deverá certificar-se do relativo conhecimento doutrinario da Aspirante, fazendo-a seguir um Curso de Religião ou ministrando-lhe por si mesma esses conhecimentos, se necessario.

5.º — Formação mariana. As reuniões de Aspirantes deverão ter lugar, methodicamente, duas vezes por mez (sómente em caso de impossibilidade, uma vez além da reunião geral). Nessas reuniões, incutida no espirito da candidata a necessidade do estudo dos estatutos da Associação (Manual), desenvolver-se-á os pontos especialmente preparados para essas reuniões, segundo o programma geral para toda a Archidiocese, adaptando-os ao gráu de cultura de cada grupo de Aspirantes.

Nota: O programma será estudado em conjuncto pelas sras. Mestras de Aspirantes, em Circulos, na Federação Mariana Feminina.

"A Zeladora Predial"

RUA JOSE' BONIFACIO N.º 39 — 2.º andar — salas 4, 5 e 6 — Pone 2-2401

Sob a exclusiva responsabilidade de RENATO ALVIM MALDONADO, que trata de immoveis desde 1909, ha 29 annos, sem uma unica reclamação.

Administração de Casas, compra e venda de immoveis por conta propria e de terceiros, adeantamento sobre alugueis, hypothecas, conselhos sobre acquisição de propriedades, advocacia em geral, informacões sobre inquilinos e fiadores.

Dão-se informações particulares e bancarias.

EXTERIOR

(Conclusão da pag. anterior)

uma Tcheque-Slovaquia maior e melhor; e o porto de Amsterdam collocaria a Allemanha no Mar do Norte, deante da Inglaterra.

A Hungria e o "eixo"

Roma-Berlim

Convidado especialmente pelos embaixadores allemão, italiano e japonez em Budapest, o sr. Czaky, ministro do Exterior da Hungria acaba de dar a adhesão de seu paiz ao Pacto Anti-Komintern. Logo depois reconheceu o governo da Mandchuria e partiu para a Allemanha onde foi recebido pelos srs. Hitler e von Ribbentropp. Assignala-se que a adhesão da Hungria ao "eixo" Roma-Berlim colloca a Polonia numa situação difficil por causa da recente opposição da Allemanha aos projectos de fronteira commum entre os dois paizes. Dada, porem, a recente visita do sr. Beck ao "Führer", tudo leva a crér que tambem a Polonia adherirá.

— Na fronteira tcheque-hungara houve novos incidentes, de pequena importancia, tendo agora os dois governos resolvido escolher uma commissão mixta para solucionar as difficuldades existentes.

Reunião do Conselho da Sociedade das Nações

REUNIU-SE o Conselho da S. D. N., tendo comparecido os srs. Halifax, Bonnet, Souritz, da Russia, Soubbotich, da Yugo-Slavia, Burckardt, commissario de Dantzig, Sandler da Suecia e Alvares del Vayo de Barcelona. Discutiu-se, principalmente, a questão da retirada dos extrangeiros da Hespanha, não se chegando, como é de habito na S. D. N. a nenhuma solução positiva.

Irlanda e Inglaterra

— Na Irlanda do Norte, ainda sujeita ao dominio inglez acabam de manifestar-se actos de rebeldia e de independencia. Manifestos espalhados por toda a região accusam a Inglaterra de manter a Irlanda "sob um estado de barbara oppressão" e convidam o povo a rebellar-se e a manter a lucta contra o oppressor que é accusado tambem de incitar a lucta religiosa na ilha.

— Coincidindo com o apparecimento desses manifestos na Irlanda, verificaram-se em Londres e em outras cidades do territorio inglez, diversas explosões de bombas. Os inglezes as attribuiram immediatamente a terroristas irlandezes, esquecendo-se, talvez propositadamente dos numerosos inglezes que combateram ao lado dos communistas hespanhoes e que devem ter aprendido a techa-

13 Noticias do Mundo

1. Chancellaria Foi inaugurado em Berlim, o novo Palacio da Chancellaria do "Reich", falando por essa occasião Mons. Orsenigo, Nuncio Apostolico e o sr. Hitler.

2. Homenageado Regressando de Lima, o sr. Afranio de Mello Franco foi homenageado em Buenos Aires pelo sr. José Maria Cantillo, com quem conferenciou demoradamente.

3. Trabalhista O Partido Trabalhista iniciou violenta campanha contra o governo do sr. Chamberlain, que, no entender dos "leaders" daquelle Partido, deverá ser substituido por um um ministro trabalhista.

4. Economica Esteve na Bulgaria uma Missão Economica allemã.

5. China Com excepção do bombardeio aereo de Chung-King, nova capital chineza e de um protesto britannico contra a politica japoneza na China, nenhum facto novo existe, no que diz respeito á guerra sino-japoneza.

6. Cedillo Foi morto o general Cedillo que desde alguns mezes dirigia um movimento revolucionario contra o Presidente Cardenas do Mexico.

7. Neutra O rei Haakon declarou no Parlamento que a Noruega ficará neutra no caso de qualquer conflicto internacional.

8. Fechou A policia hollandeza fechou as officinas do orgão nazista hollandez que divulgára noticias falsas contra sacerdotes catholicos.

9. Contrária Aggrava-se a situação politica da Hungria por ser a opposição, chefiada pelo conde de Bethlen, absolutamente contrária á amizade com o "eixo" Roma-Berlim.

10. Recusou O governo nacionalista recusou autorisação aos aviões inglezes para voarem sobre o territorio hespanhol numa linha entre a Inglaterra e Portugal.

11. Vaticano Noticia-se que o Uruguay, que ainda não tinha relações com a Santa Sé, vae estabelecer uma embaixada no Vaticano.

12. Principe Aos 18 annos de idade, falleceu o principe Waldemar da Dinamarca.

13. Syria Por não ter a França ratificado o tratado da independencia da Syria realisaram-se em Damasco, numerosas manifestacões an-

DE LIMEIRA

(De nosso correspondente)

SOCIEDADE HUMANITARIA OPERARIA

A Sociedade Humanitaria Operaria, importante associação de classe desta cidade, commemorou, no domingo, dia 8, o 3.º anniversario de sua fundação. Entidade que visa, não apenas o bem material de seus consocios, mas principalmente sua formação espiritual, finalidade que deveria ser a de todas as suas congeneres, goza de um merecido prestigio no seio do operariado de Limeira, motivo porque, a commemoração de seu anniversario se revestiu de grande brilhantismo. Reunindo-se ás 7,30 horas na séde todos os socios se encaminharam dalli para a Igreja Matriz, onde, ás 8 horas foi celebrada Missa Solemne, realizando-se logo a seguir, a bençam da bandeira da Sociedade, solemnidade esta, paranymphada pelo dr. Sebastião de Toledo Barros. O Revdmo. sr. Conego Miguel Andery, em palavras empolgantes citando o exemplo de S. José, mostrou aos operarios o quanto é digno o trabalho. Regressando para a séde foi hasteada a bandeira, fazendo-se ouvir nessa occasião um dos directores da Sociedade. E encerrando a commemoração, todos se dirigiram para o cemiterio local em visita aos tumulos de seus companheiros já fallecidos; aos quaes prestaram commovida homengem.

FESTA DE S. SEBASTIÃO

Vae ser construida este anno, nesta cidade, uma nova Igreja; será dedicada a S. Sebastião e virá servir a população dos bairros da "Bôa Vista" e de "Villa Camargo". Como fim de angariar fundos para as obras realizou-se esta semana, na Igreja Matriz a festa de S. Sebastião.

Houve triduo, nos dias 17, 18 e 19, com Missa e Communhão, ás 7,30 horas da manhã e bençam do SSmo. Sacramento, ás 19 horas. No dia da festa, 20 do corrente houve Missa e Communhão Geral, ás 7,30 horas, Missa cantada, ás 10 e Procissão, ás 17 horas. A commissão encarregada da construcção da nova igreja tem como Presidentes honorarios o Revdmo. sr. Conego Miguel Andery, vigario da Parochia e o Major José Levy Sobrinho, Prefeito Municipal, como vice-presidente honorario o sr. Cid Ulyssea Rodrigues e é formada pelos seguintes senhores: Joaquim Prado e José Ometto, Presidente; João Fabri e Antonio Baia, vice-presidentes; Miguel Silva e Vicente Leone, secretarios; José Fabri e Antonio Ometto, Thesoureiros, alem de diversos conselheiros.

Homenageado

Um insigne batalhador da imprensa catholica

Tendo transcorrido no dia 15 p.p., o anniversario do sr. Amaro de Abreu, gerente do "Operario", foi elle homenageado e congratulado por diversos amigos.

O sr. Amaro de Abreu vem dedicando de ha muitos annos suas actividades á imprensa catholica e á actividade catholica entre os operarios, e, em ambos sectores tem prestado assignalados ser-

Gymnasio de São Bento

Internato — Semi-Internato — Externato

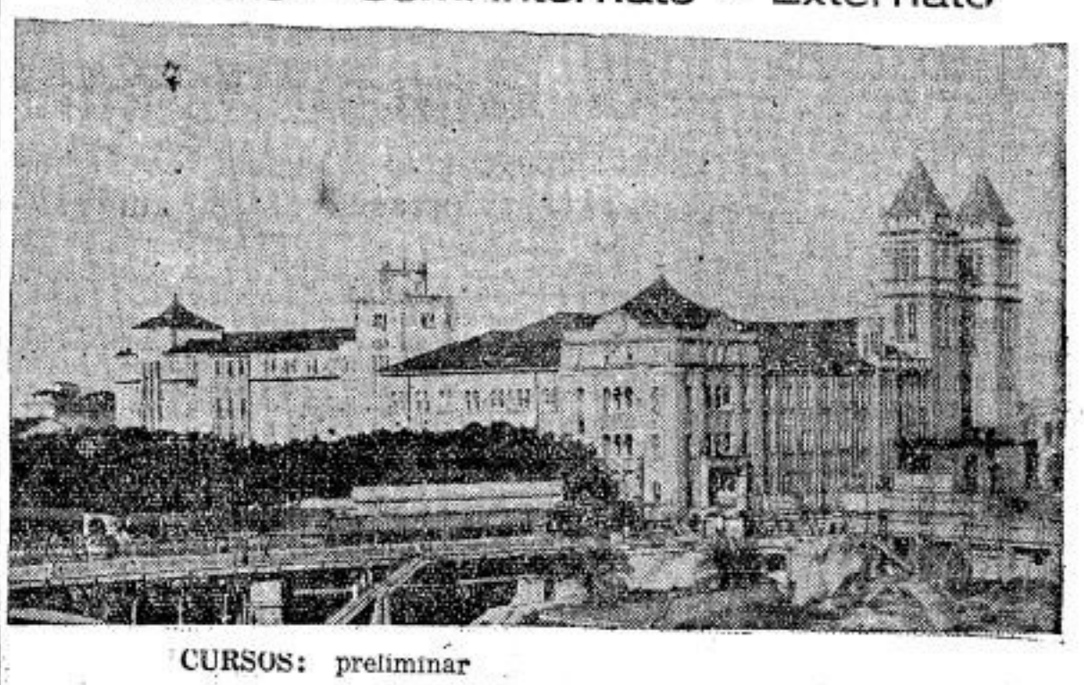

CURSOS: preliminar
fundamental
complementar: medicina, direito e engenharia

A Directoria avisa: a) que o Curso de admissão ao gymnasio, INTEIRAMENTE GRATUITO, teve inicio no dia 16 de Janeiro p.p.;

b) que as aulas das diversas secções do Curso preliminar, devem iniciar-se, para os alumnos que residem na Capital, no dia 1.º de Fevereiro do proximo anno; para os outros alumnos no dia 1.º de Março;

c) que as aulas do Curso fundamental iniciam-se no dia 1.º de Março; os alumnos internos devem achar-se, de vespera, no Collegio;

d) que as aulas do Curso Complementar terão inicio no dia 15 de Março.

LEGIONARIO

Christus heri et hodie ipse et in saecula (Ep. ad Hebr. XIII-8)

Anno XII | São Paulo, 22 de Janeiro de 1939 | Num. 332

Nota Internacional

Perigos proximos e remotos

Deney Sales

Os Estados Unidos continuam a se preparar activamente para estar em condições de se constituir o sustentaculo da America contra possiveis incursões totalitarias.

Dado esse perigo, o resultado da Conferencia de Lima foi, como devia ser, muito bem recebida em toda a America, e a mensagem de Roosevelt causou optima impressão, apesar dos erros que já fizemos notar, na associação da ideia de democracia com a Religião.

Essa ideias não são, alias, sinceras no presidente yankee, como o seu excessivo carinho pela America latina tambem não pode ser recebido com absoluta confiança.

Prova-o claramente o silencio em que se passou, na Conferencia de Lima, o recente e alarmante successo dos agentes de Moscow no Chile. E prova-o mais claramente o longo e penoso martyrio a que está sujeito o povo mexicano, sob o dominio do governo nefando de Cardenas.

O successo communista no Mexico deve-se quasi totalmente á influencia norte americana. E o embaixador Morgan foi, com a approvação de Washington, o maior agente commercial de Wall-Street, que via na victoria da corrupção a melhor promessa de lucros. E para esse fim levou o Mexico á maior desgradação possivel.

Toda a perseguição religiosa alli, como na Hespanha, nunca impressionaram o sr. Roosevelt...

O ideal seria, naturalmente, podermos nos defender por nós mesmos, dos perigos que os extremismos, claros ou disfarçados, representam. Mas no momento é indispensavel á alliança yankee contra o perigo maior e mais proximo. Acceitemol-a com alegria, até; mas não com ingenuidade. E sómente nos limites em que for necessario.

CAFE' CACONDE

DA FAZENDA AO TORRADOR,
DO MOINHO AO CONSUMIDOR

Peçam nos bons Emporios e Mercearias ou pelo Telephone 7-6988 — RUA GUARARA' N.º 47

Depois do Anschuluss

(Conclusão da 1.ª pag.)

de domingo relata os acontecimentos. Cedinho ainda, são reunidos os destroços da rua, e apagados das paredes os signaes do fogo, e os vidros quebrados são tirados das janelas. São todos obrigados a calar os acontecimentos. O cardeal e os padres recusam-no. Domingo, após meiodia, o palacio foi occupado e interditado. E o cardeal é guardado, á vista, em sua propria residencia.

Desde segunda-feira varias dezenas de policias guardam o palacio, para que taes factos não se reproduzam. Operarios trabalham na restauração do palacio.

Pudemos saudar pessoalmente o cardeal Innitzer, que permaneceu em Vienna. (a entrevista com Hitler é boato). Sua Eminencia não faz declaração alguma. Não se sabe ainda qual o espirito de investigações policiaes. O estado de animo de certos meios do partido parecem estar sempre cheio de violencia. Fala-se, no partido, de novas medidas anticatholicas. A imprensa de Vienna nada fala sobre os incidentes. O Wiener Newsten Nachrichten publica, no entanto, violento artigo contra o cardeal Innitzer. O jornal viu, na attitude do caredal Innitzer, certa manifestação da politica nefasta do Vaticano, que pactua com os inimigos da Allemanha e esperava tirar partido da guerra".

FECHAMENTO DE ESCOLAS E CASAS RELIGIOSAS

M. Bürkel annunciara em discurso violentissimo, severas leis contra as escolas e as casas religiosas. Realizou isso com o seguinte decreto do ministro do Interior e do Culto:ordeno o fechamento immediato de todas as escolas confessionaes particulares (abertas legalmente ou não), no dominio do ensino primario, no dominio do ensino do segundo grau, normal ou profissional. Esta ordem, que se torna executorin desde sua publicação, applica-se a todos os estabelecimentos confessionaes de instrucção, seja qual for sua denominação. Os Comités escolares locaes são encarregados da execução desta ordem".

E a ordem está sendo cumprida: Em 17 de outubro, a casa de retiro de Fieldhard foi confiscada e assaltada por 80 S. A. Entre os estabelecimentos fechados podemos citar os seguintes, conforme lista do Schweizerische Kirchenzeitung": Em Salzburgo, o Seminario Menor "Borroneum", em Schwaz, o Seminario Menor "Paulinum" e a Escola Normal dos Irmãos, em Tisis e que será, doravante, dirigido por "leigos".

Em Feldkirch, a casa São José, das Irmãs de Ingerbohler, e a casa Caverias, dos Missionarios do Primeiro Sangue, e que foi entregue á Juventude Hitlerista.

Em Bregenz, o lyceu dos Irmãos Dominicanos. Em Mehreran, o convento dos Cistercienses foi transformado em casa da Juventude Hitlerista e crê-se que ahi se estabelecerá uma Academia do Estado.

Eis o triste resultado da invasão allemã na Austria, subjugada pela violencia nazista.

Terra de ninguem?!

A discussão em torno da guerra hespanhola vem novamente azedando os animos na Europa, e dando motivo a negras previsões para a proxima primavera.

Discute-se, na hypothese provavel de uma proxima victoria dos nacionalistas ,até que ponto Franco estará preso ao cano dos dictadores totalitarios. E como italianos e allemães se installarão na peninsula.

Como sempre, o sr. Chamberlain tem absoluta confiança que nem uma nem outra cousa se dará: os dictadores lhe prometteram...

Mas não é a promessa o que importa no caso. E sim a tradiccional independencia hespanhola.

Desde as luctas heroicas contra os romanos, ou a resistencia feroz de Pelagio, refugiado nas montanhas para combater os arabes ,até a tragica experiencia de Napoleão, que ahi foi encontrar uma resistencia que em nenhum paiz "de raça superior" lhe oppuzeram, ou até os nossos dias onde o ardor e a propria ferocidade da guerra demostram que o povo hespanhol é ainda o mesmo, sempre os que pretenderam dominar na terra do Cid foram repellidos.

Em que pese a todos os accordos e combinações, será um erro tentarem allemães ou italianos se installarem na peninsula, pois ahi, como o Corso, encontrarão a maior repulsa, e terão, como elle o seu calcanhar de Achilles.

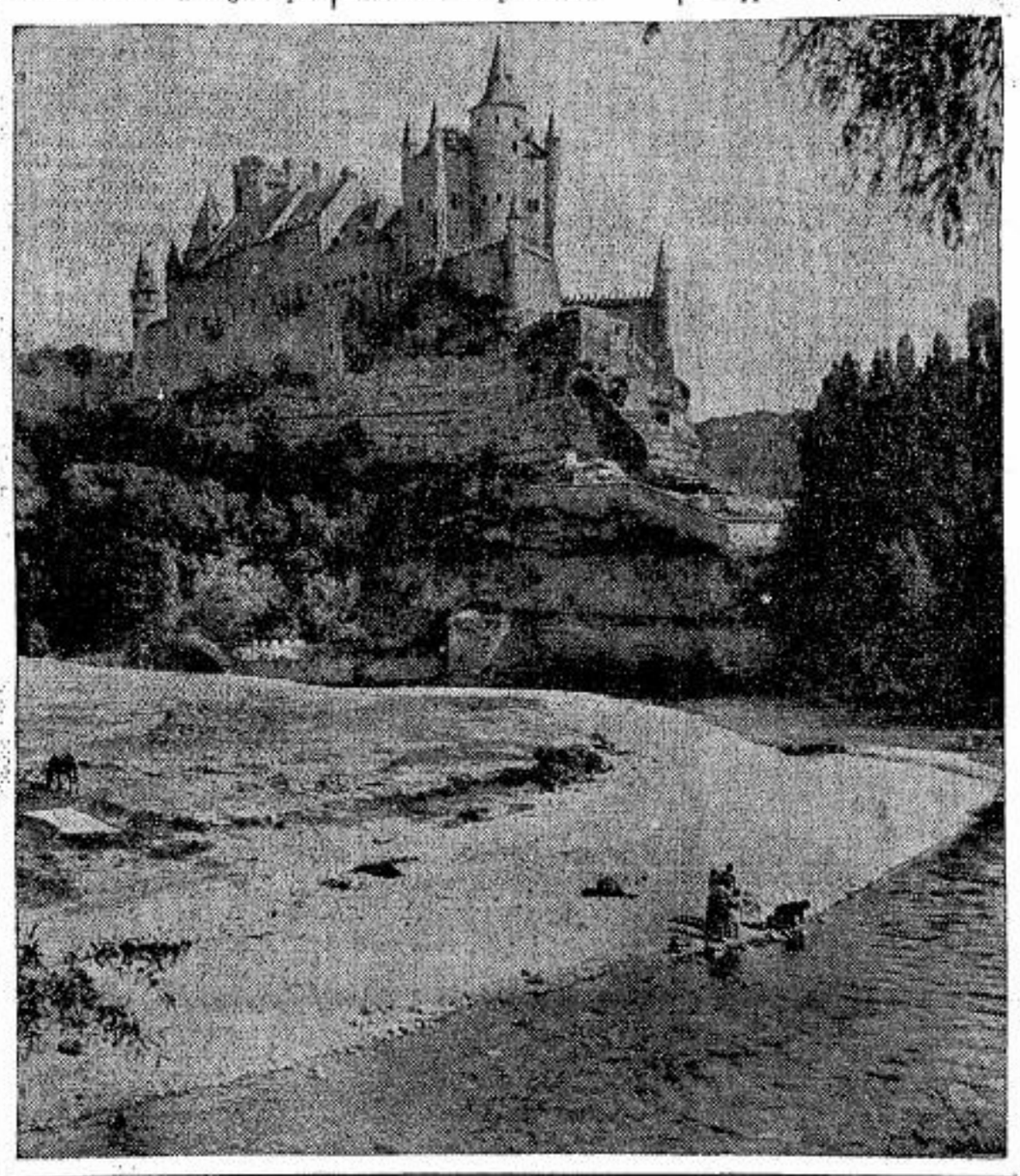

O Alcazar de Segovia, avançando orgulhosamente como a proa de um navio, reflecte nesse aspecto e na sua historia a historia do povo hespanhol: desde a primeira referencia a elle feita, no seculo VII, tem sido assediado, assaltado, destruido. Mas sempre resurge imponente e orgulhoso — sua ultima reconstrucção data de 1882.

O Brasil inteiro

homenageou o Cardeal D. Sebastião Leme por occasião do seu anniversario

No dia 20 p. p., festejou seu anniversario natalicio, S. Em. o Cardeal D. Sebastião Leme, arcebispo do Rio de Janeiro.

Pela alta investidura de que está revestido, pezam sobre os hombros de S. Em. as mais graves responsabilidades. Estas podem ser medidas pela natureza do assumpto sobre os que versam e pela extensão das attribuições de que S. Em. é detentor. A natureza de suas responsabilidades é espiritual e se referem á salvação das almas, o que implica em affirmar o valor infinito das questões confiadas á S. Em.

Quanto a extensão de suas attribuições, póde ser facilmente medida pela investidura de maximo destaque ecclesiastico, que lhe confiou o Santo Padre Pio XI, collocando-o á testa de toda a vida religiosa do Brasil.

S. Em. tem estado de tal maneira á altura de suas immensas responsabilidades e de sua augusta dignidade, que é hoje certam ente a figura mais respeitada e mais querida de todo o Brasil.

E' facil de explicar portanto, o jubilo de todos os catholicos brasileiros, no transcurso daquella data. Particularmente o "Legionario", que tem recebido de S. Em. as mais preciosas provas de paternal affecto, sentiu a mais ardente satisfação ao ver as innumeras manifestações de carinho e respeito, procedentes de todo o Brasil, até S. Em. por occasião de seu anniversario.

Festa de São Paulo

na Matriz da Bella Vista

Na Parochia da Bella Vista vae realisar-se no proximo dia 25, a festa de S. Paulo. A novena foi iniciada a 16 do corrente e hoje, ás 19 horas iniciar-se-á um triduo solemne, estando o côro a cargo da Congregação Mariana de Moços. No dia 25 haverá ás 8 horas, Missa e Communhão Geral de todos os membros das associações religiosas e dos parochianos da Bella Vista. A' noite haverá bençam do SSmo. Sacramento, encerrando-se assim a festa em honra do Apostolo S. Paulo, Padroeiro da nossa Capital e do nosso Estado.

Coincide esta festa com o anniversario do Revdmo. sr. Pe. Paulo Florencio Silveira Camargo, vigario da Parochia. S. Revdma. que é altamente estimado pelos parochianos da Bella Vista, onde, com seu zelo desenvolveu e incrementou a vida espiritual, fomentando particularmente a vida eucharistica, e desenvolvendo a Obra das Vocações Sacerdotaes, será homenageado nesse dia pelas associações religiosas da Parochia. No Salão de Reuniões, uma das suas muitas iniciativas, entre as quaes se destacam a construcção da Capella do SSmo. Sacramento, a acquisição da Casa Parochial, a reforma e nos da Matriz e outras, será inaugurado o retrato de S. Revdma.

Esta cerimonia se realizará á noite, logo depois da bençam do SSmo. Sacramento, devendo fa-

O EPISCOPADO

tcheque-slovaco fala aos fieis daquelle desditoso paiz

Reuniu-se o Episcopado tcheque em conferencia annual, publicando após uma notavel Carta Pastoral collectiva, de que damos um resumo:

"Christo crucificado immerso num oceano de dôres com infinito amor abraça toda a humanidade.

Semelhantemente nesta hora de humilhação e de dôr, quando vossas almas estão tristes e angustiadas, vos enviamos palavras de encorajamento e consolação.

1) "Minh'alma está afflicta até a morte" (Matheus, 26-38), exclamou o Redemptor. "Minh'alma está angustiada", repetis a todo instante.

Mas confiemos na Divina Providencia. Lembremos que á Sexta-Feira da Paixão, seguiu-se o Domingo da Ressurreição. A Igreja de Deus , muitas veses atravessou periodos de duras provações, más a Igreja sahiu de suas tribulações purificada e com novo alento. Vela sobre nós nessas horas de lucta o Deus de bondade infinita.

2) Deus não esquece; e tudo que de si depende o faz. Mas é preciso que cobperemos perguntando-nos: "O que de mim quer Deus neste momento?"

Si somos de Deus os filhos, seus interesses sejam os precipuos interesses nossos.

"Sanctificetur nomen Tuum, adveniat regnum Tuum, fiat voluntas Tua", não é só uma prece. E' um programma da vida!

Para o Senhor e para nossa salvação nada deve ser difficil. A lei de Deus está sendo dolorosamente prevaricada. Pois bem: os mandamentos rezam-nos d'óra em avante a unica directriz. Só assim construiremos o alicerce seguro sobre o qual erguer-se-á o novo Estado. Forças, encontral-as-emos em Christo Nosso Senhor!

3) As epochas de reconstrucção e transformações politicas soem ser tempos cheios de confusão.

A atmosphera de incerteza é terra fecunda para a disseminação de ideologias perniciosas. Sob o pretexto de salvação do paiz divulgam-se idéas erroneas, propostas apparentemente com boas intensões. Precavei-vos! "Irmãos, estae attentos e vigiae" (I Pt 58). Examinae tudo á luz da Igreja de Christo. Sua palavra seja para vós bussola fiel, a mostrar o rumo verdadeiro neste mar encapellado.

Sua Santidade Pio XI, pastor vigilante manifestou claramente quaes as correntes perniciosas que conduzem males as sociedades a que se applicam. Ouvi Sua voz!

4) Das exhortações do Santo Padre avulta a palavra: "Orae".

Nesses duros tempos de perseguição, nossa força seja a prece nosso arrimo o Christo.

Em a Santa Missa a Igreja propõe-nos essas consoladoras palavras: "As almas dos justos estão na mão de Deus e não ha de tocal-os o tormento da morte. Aos olhos dos estultos parecerá que morrem e sua partida parecerá uma calamidade. Mas elles estão na paz, e sua esperança reside na immortalidade; porque Deus delles compadeceu-se e achou-os dignos de Si."

Supportemos as nossas provações, com o animo inabalavel que inspirou os martyres. E que de nós se possa dizer: "Deus achou-os dignos de Si."

Celestial consolo e fortaleza vos confira, carissimos fieis, o Deus Omnipotente Padre, Filho, Espirito Santo. Amen."

Seguem-se as assignaturas de todos os Arcebispos e Bispos tchéques.

"NOSSO PÃO"

A casa preferida pelas melhores familias de São Paulo

PÃO — DOCES — BISCOITOS — MASSAS

Largo do Arouche, 51 — Fones: 4-3228 - 4-3737

LEGIONARIO

Christus heri et hodie ipse et in saecula (Hebr. XIII-8)

Anno XII | Director: PLINIO CORRÊA DE OLIVEIRA | São Paulo, 29 de Janeiro de 1939 | Director-Gerente: FRANCISCO MONTEIRO MACHADO | Num. 333

Dias em Revista

O sr. Prestes Maia, prefeito da Capital, declarou á imprensa que não cogita da installação de fornos crematorios em São Paulo. Essas declarações do sr. Prestes Maia vieram desanuviar o ambiente de extranheza e descontentamento que os jornaes alimentavam nos circulos catholicos com a noticia da breve installação de fornos crematorios, contrario ás convicções catholicas de nosso povo.

Com o seu feliz gesto de desmentir esses boatos, o sr. Prestes Maia vem pôr cobro a essas noticias alarmantes dos jornaes.

*

Seguindo o exemplo de São Paulo, o prefeito de Campinas decidiu não officializar o carnaval este anno. E' auspiciosa essa noticia, que deve ser muito bem recebida pelos catholicos, pois que concorre para a extincção das festas desmoralisadoras do Carnaval.

*

Quando se fala em governo communista no Mexico, alguns incredulos acham que ha exagero nessa affirmação, levados pela apparencia de democracia com que o governo mexicano encobre as suas relações com os Soviets.

Apparece agóra mais um depoimento insuspeitissimo que de uma vez por todas deverá destruir essa incredulidade. O liberal senador Landon, ex-candidato á presidente do super liberal Estados Unidos affirma no seu discurso de 21 do corrente mez na Associação de Imprensa de Kansas:

"Muito se fala de governos dictatoriaes ao sul de nosso paiz; entretanto, ouvimos falar relativamente pouco sobre um governo communista no Mexico." E, depois de denunciar abertamente o cavacter esquerdista daquelle governo, o sr. Landon se insurge contra a myopia do sr. Roosevelt, que só pensa no perigo nazista e não nota o incen-

(Conclúe na 2.ª pag.)

A Maçonaria mexe-se

Falando recentemente, na igreja de Nossa Senhora dos Anjos, em Nova York, o rev. dr. Ignacius W. Cox, S. J. Professor da Universidade Fordham, exortou os catholicos a enviarem cartas e telegrammas aos seus representantes em Washington instando com elles para que empreguem os seus melhores esforços afim de que a America do Norte continue a manter o embargo contra a exportação de armamento para a Hespanha Vermelha.

"Não me parece — disse o sabio e eloquente orador — que jamais em tempo algum da nossa historia, se tenha organizado neste paiz, um movimento tão grande e formidavel em prol duma causa estrangeira como o actual movimento em favor da Hespanha vermelha. Chegam mesmo até a inventar toda a sorte de boatos falsos e de noticias tendenciosas. Asseveram agora que a America tem de ir em soccorro do communismo hespanhol, porque no caso duma victoria de Franco, a influencia dos nacionalistas hespanhoes, na America do Sul, prejudicaria altamente os interesses americanos. "Estes patriotas (?) americanos — continua o P. Cox — estão dispostos a sacrificar a honra da America e derramar o sangue da nossa juventude para salvar o materialismo mundial e o communismo russo".

Que importa aos communistas que o povo soffra e a juventude se sangre, se o communismo vencer?

NAS VESPERAS DA VICTORIA

A conquista da Catalunha inicia a phase final da lucta pela libertação da Hespanha do dominio do Komintern russo.

Após estes longos annos de ardua lucta, que se seguiram ao furacão soviético que passou tra-

José Antonio Primo de Rivera, chefe da Phalange, fusilado a 19-11-1936, em Alicante. Por decreto de 16-11-1938 o dia 20 de Novembro é de Luto Nacional, e em todas as Universidades haverá uma cadeira de doutrina politica para divulgação de suas idéas.

Affonso XIII, o ultimo e pretenso futuro rei da Hespanha.

o dominio republicano esquerdista.

Ao lado de Gil Robles, chefe da Acção Popular, estiveram os carlistas, possuidores da mais legitima tradição monarchica, a Phalange de José Antonio Primo

D. Affonso Carlos de Este e Austria, ultimo pretendente carlista, cuja morte deixou incerta a successão, mas não abalou a ideologia e a coragem dos requetés

gicamente sobre a Hespanha, o espirito da raça ibérica eleva-se novamente para affirmar a tradicção de um povo heroico.

Apesar do liberalismo dissolvente, a Hespanha não se abateu. Nas horas mais amargas, tendo á frente o movimento da Acção Popular, o mais forte, varias correntes lutaram contra

Gil Robles, chefe da Acção Popular, cujo successo despertou a inveja de outras direitas, que trahiram, entregando o governo ás esquerdas, iniciando-se o periodo de terror que provocou o movimento nacionalista.

Calvo Sotelo, chefe monarchista, cujo assassinio desencadeou o movimento nacionalista.

de Rivera, executado pelos republicanos, e os monarchistas partidarios da volta de Affonso XIII ao throno. Calvo Sotelo foi, nas vesperas do movimento, um dos portadores da bandeira de lucta, e seu assassinio desencadeou o movimento nacionalista, que teve em um seus iniciadores, o General Mola, braço direito do General Franco, na lucta, uma de suas victimas, extranhamente morto no momento em que suas forças venciam a mais ardua resistencia — a dos bascos — e elle se enchia de gloria.

No movimento nacionalista es-

Conquistada a Catalunha, apesar das difficuldades oppostas por uma defesa longamente preparada, e dos rigores da estação, que tornam o avanço penoso sob o frio e a chuva, está decidida a victoria, cuja concretisação é, já agora, uma questão de tempo.

O proprio exercito de Madrid acaba de sentir sua impotencia,

(Conclue na 2.ª pag.)

O chefe do Movimento Nacionalista, General Franco

Um homem importante

Ultimamente é difficil ler um diario ou uma revista de certa importancia, da Europa, sem encontrar referencias a Rauschning. O antigo presidente do Senado da **Cidade Livre** de Danzig, Hermann Rauschning publicou um volume, esperado de ha muito, sob o titulo: "A revolução do nihilismo", ao qual, no dizer do "Der Deutsche Weg", cabe o primeiro logar entre as obras sobre o nazismo. O mesmo critico confessa que, a principio, estava assustado pelas 500 paginas do volume, mas que, no fim, lamentava sinceramente não serem 1.000 que podesse ler.

Esse Hermann Rauschning acaba de publicar na revista "Mass und Wert" ("Medida e Valor") da casa Oprecht, de Zuerich, um estudo que já pelo titulo levará a fortes discussões: "A fraqueza mortal do Reich". Diz, entretanto, o jornal sempre bem orientado "Der Deutsche in Polen" (de 25-XII-38), que o ex-presidente do Senado nazista de Danzig illuminou essa fraqueza mortal do Reich com a precisão do holofote que, descobrindo na escuridão da noite o seu objecto, não o larga mais. "Essa Allemanha — escreve Rauschning — não é o que parece ser. Sua força não passa de bastidor, do mesmo geito como todos os valores e maximas, por ella postos em circulação. Essa Allemanha não só está longe de ser o que parece ser, mas é justamente o contrario do que alega: é inimaginavelmente fraca."

Passar-se-á á ordem do dia, deante de affirmações tão insolitas? Sem duvida, amigos e inimigos do nazismo estão interessados em saber o que ha de verdade nas affirmações de Rauschning: ás grandes e pequenas potencias do mundo internacional não póde ser indifferente saber se Rauschning divulgou uma situação real ou se, consciente ou inconscientemente falton á verdade.

AS VIRTUDES PRUSSIANAS

E' excusado dizer que o ex-presidente do Senado nazista de Danzig, autor do já celebre **A revolução do nihilismo**, não tem a puerilidade de suppôr que todo o mundo aceite o que diz, só por ser elle que o affirma; não: elle faz o contrario; sujeita ponto por ponto dos mais graves problemas á luz inclemente do holofote dos factos e da logica, deixando ao leitor tirar as consequencias. Assim, por exemplo, destróe a doce esperança de milhões que julgam o exercito, orgulho do allemão, ainda distanciado da ideologia nazista e fiel á tradição das chamadas **virtudes prussianas**: "A força armada que não vive dentro dum cosmos de valores firmes, inalteraveis, não está á altura das exigencias duma guerra moderna."

Sem duvida, o observador superficial deixa se impressionar mais e mais pelo crescente armamento material, terrivel, apparentemente esmagador, mas os soldados de 1914 sabiam quanto valia o **cosmos de valores firmes, inalteraveis**, que os capacitavam a enfrentar durante 4 annos uma maioria esmagadora, e a continuarem "num sublime espirito de sacrificios". Este espirito de sacrificios, baseado no christianismo, aos poucos foi substituido pelo dogma da raça e sangue, sendo "ahi que o sistema (nazista) — como diz Rauschning — revela sua total fallencia espiritual e moral... As frases de um enthusiasmo mentiroso e de extase patriotica voarão como debulho, restando apenas o partidario que pensa em si e que aprendeu ser direito o que aproveita... A força armada, até agora, foi um dos mais poderosos poderes tradicionaes; ella o foi com razão... era, ao mesmo tempo, christã e nacional."

Esse terrivel **foi e era**!... Era uma vez... Já não é mais; e justamente no factor apparentemente mais poderoso da Allemanha, os véus cahindo revelam "a fraqueza mortifera do Reich".

O BOLCHEVISMO NO BOJO DO NAZISMO

"Der Deutsche in Polen", estudando o artigo do dr. Rauschning, termina as suas exposições com estas palavras impressionantes: "As consequencias tiradas pelo dr. Rauschning da **fraqueza mortifera do Reich**, confirma a nossa opinião de o povo allemão não ter que receiar a vinda do bolchevismo, porque já o tem no nazismo. O que, antes, era um perigo real, a revolução **proletaria** dum bolchevismo allemão, hoje é uma **realidade**. Estamos plenamente nelle, pois o caracteristico não é um Hitler para o nazismo e um Stalin para o bolchevismo, mas o facto que, em Moscou e em Berlim, se veja na estima exclusiva da violencia e da vontade para dominar, a unica reguladora da vida historica, e que assim se pratique; é isso que torna publico a identidade de orientação.

"Assim, não passará de illusão julgar que o povo allemão, cansado da dictadura dos milicianos da S.A. e S.S., para se desfazer de Hitler, tolere a dictadura dum proletariado á la Stalin. As experiencias do povo allemão com as dictaduras permittem dizer que a vontade para voltar á ordem inquebrantavel do direito não deixa nenhuma possibilidade para sonhos dictatoriaes."

OUTRO TESTEMUNHO

Luigi Sturzo, no mesmo numero de Natal do "Der Deutsche in Polen" completa esses pensamentos por um estudo intitulado **A liberdade**, que prende do principio até o fim: "A liberdade é como o ar: só damos por ella, quando nos falta. Tendo ar, pensamos em nossa actividade, no estudo, no trabalho, no divertimento. Faltando-nos o ar, tudo é posto de lado: o estudo, o trabalho, o proprio divertimento tornam-se impossiveis. Antes de tudo, procuramos ar, um pouco de ar, só para a respiração...

"A differença entre inglezes, francezes, suissos, belgas, sob o regimen democratico, — allemães ou italianos, sob um poder totalitario, é este: o inglez possue a liberdade e não sente que precisa della; — o allemão não a tem e sente que lhe faz falta... Quem poderá pôr um freio em Hitler ou Mussolini quando querem perseguir judeus e christãos? Não admitem limitações moraes, por crerem

(Conclue na 3.ª pag.)

Tambem lá?

O Japão propõe uma Liga das Nações Asiaticas

O partido social japonez, o unico partido proletario existente no Japão, em uma das suas recentes reuniões, poz a formação duma Liga das Nações Asiaticas.

O programma approvado para a politica continental pelo partido social comprehende os seguintes pontos: 1.º — Cessação do conflicto sino-japonez, não só com a instituição de harmoniosas e reciprocas relações entre o Japão, Mandchuria e China, mas com a formação de uma nova Asia, baseada sob a cooperação de um bloco do Extremo Oriente, formado pelo Japão, Mandchuria e China; 2.º — A cooperação deste bloco do Extremo Oriente será effectuada com a cooperação entre os partidos totalitarios representantes dos tres paizes; 3.º — instituição entre o Japão, o Mandchukuo e a China de um bloco economico baseado na reciprocidade; 4.º — instituição de uma liga de todas as nações asiaticas, comprehendendo a India, o Siam e as Philipinas, sob a base da cooperação; 5.º — atuação de reformas nacionaes de modo a facilitar a politica conciliante do Japão; 6.º — constituição de uma nova China, instituindo um forte regimem central, actuando um plano de reorganisação quinquennal na China central e septentrional, iniciando actividades culturaes e ideologicas no paiz e cumprindo um trabalho de melhoramento nas aldeias da China.

Tambem o partido de Minseito affirmou que o desejo do Japão consiste em construir uma nova Asia, promovendo o bem estar de todas nações Asiaticas e fundindo de modo harmonico as suas civilisações. O conflicto sino-japonez deve ser regulado sob este ponto de vista.

LEGIONARIO

SEMANARIO CATHOLICO COM APPROVAÇÃO ECCLESIASTICA

Direcção:
Rua Quintino Bocayuva, 54
Sala 323 — Phone 2-7276
Redacção e administração:
Rua Immaculada Conceição, 59
Telephone 5-1536
Caixa Postal, 2849

Assignaturas:

Anno	15$000
" exterior	25$000
Semestre	8$000
" exterior	13$000
Numero avulso	$200

Rogamos aos nossos assignantes communicarem a mudança de seus endereços para a Caixa Postal 2849.

Annuncios
Peçam tabella, sem compromisso

Não publicamos collaboração de pessôas extranhas ao nosso quadro de redactores.

O LEGIONARIO tem o maximo prazer em receber visitas ás installações de sua redacção e officina, mas pede que não sejam as mesmas feitas nas 2as., 3as. e 4as. feiras, por exigencias do serviço.

Nas vesperas da victoria

(Conclusão da 1.ª pag.)

ao tentar inutilmente, com seus ataques na Extremadura, aliviar a pressão nacionalista na Catalunha. Que poderá fazer elle quando todas as forças convergirem para o ataque final ás poucas provincias ainda em poder do governo agonizante? Nada. E praticamente, esse governo deixa de existir. Dentro em pouco, uma só bandeira, a da Hespanha Nacionalista, tremulará em todo o seu territorio.

* * *

Enorme foi a tarefa levada a effeito pelo General Franco, para conduzir seus exercitos á victoria. Mais subtil, mas tambem mais ardua é a tarefa que tem a executar.

Tendo sob suas ordens, agora, a Phalange, os Monarchistas, a Acção Popular, que muito sacrificou da sua propria entidade para bem servir á causa, e os Requetés, cujo impeto inicial e cuja bravura constante foi o nervo da victoria, além da massa enorme dos vencidos, poderá elle castigar severamente os culpados, reeducar os transviados e afastar as tendencias totalitarias e anti-hespanholas da Phalange, assim como o liberalismo dissolvente dos partidarios da monarchia constitucional, afim de unir todos os hespanhóes no espirito tradicional que fez a grandeza da patria e cujo berço é a Igreja Catholica?

Bem dirigir a sua patria para a verdade, no meio de pressões extranhas e das paixões internas, constitue tarefa mais ardua que conduzir os exercitos para a victoria, mas isso exige do General Franco a tradição hespanhola, em que tem que se basear, sempre, a grandeza da Nação.

Dr. Durval Prado
Oculista
R. Sen. P. Egydio, 15 - S.
513|14 — 14 a 17 horas
Telephone 2-7313

DE LIMEIRA

(De nosso sorrespondente)

RETIRO DA PIA UNIÃO

Pregado pelo Revmo. sr. Conego Luiz de Abreu realizou-se nos ultimos dias da semana, no Collegio S. José, o Retiro das Filhas de Maria desta cidade.

Iniciado no dia 25, ás 18,30 horas, elle se encerrará hoje com a celebração da Santa Missa e Communhão Geral.

A' noite haverá recepção de novas aspirantes e Filhas de Maria.

LIGA DO MENINO JESUS

Organizada pela Directoria da Liga do Menino Jesus e com assistencia do Revmo. sr. Conego Miguel Andery, vigario da Parochia, partiu desta cidade na tarde domingo ultimo, uma caravana de membros da Liga, que foi assistir em Tatuí, á recepção de novos liguistas daquelle bairro. Cantando hymnos ao Menino Jesus todos se dirigiram para a Capella em construcção, sendo alli impostas as fitas aos novos liguistas.

Houve em seguida leilão em beneficio das obras da Capella, que é dedicada a S. Sebastião e ás 17 horas organizou-se uma procissão que percorreu as ruas do bairro, dando-se o regresso dos liguistas desta cidade, pelo trem das 20 horas.

Patriotismo authentico

Plinio CORRÊA DE OLIVEIRA

UM dos erros mais nefastos de que foi impregnada a educação de minha geração, foi o patriotismo enthusiasmado e incondicional que se impunha em todas as escolas como um ineluctavel imperativo da moral.

Em via de regra, não havia, nem mesmo em certos cursos de Religião, uma explicação esclarecida e consciente do que seja a virtude do patriotismo, o seu exacto sentido, os deveres que ella impõe e as deformações com que o espirito do mundo costuma desfigural-a.

Em muito mais de 50% dos casos, ser patriota era achar que o Brasil é o mais rico paiz do mundo, que não ha aqui um palmo de solo que não seja immensamente fertil, um palmo de sub-solo que não seja immensamente rico, e um litro de agua de rio ou de mar, que não seja immensamente piscoso. A esta torrente de riqueza, accrescente-se uma belleza incomparavel: em nenhum logar do mundo é permittido haver um sol tão claro, estrellas tão numerosas, mar tão azul, cumes dos montes que offerecem panoramas mais bellos, valles que proporcionem remansos mais tranquillos e matas mais atrahentes do que no Brasil. Achar o contrario é ser um individuo sem inteligencia e sem patriotismo. Sem intelligencia, porque até as aves do poeta perceberam estas bellezas e riquezas, a tal ponto que gurgeiam aqui de um modo diverso do que acontece no mundo inteiro, e muito deploravel seria que um homem não percebesse o que até as aves percebem. Sem patriotismo, porque é achincalhar sua propria patria, avançar timidamente a opinião de que talvez haja logares mais ferteis alhures, por esse mundo afora, do que as zonas velhas de São Paulo ou certas caatingas do Norte do Brasil. Como? Então pode-se admittir que um brasileiro reconheça que talvez as florestas da India ou as pastagens da Suissa sejam mais aproveitaveis do que o mais surrado e mais esteril dos palmos de nosso territorio? Não é isto um crime de alta-trahição?

Como todos os erros que se apresentam dissimulados no meio de uma forte dose de verdade, tambem este erro não tardou em se propagar, e adquirir ares de verdade dogmatica e intangivel. Todas as apparencias conspiravam para isto. Porque, se é estupido imaginar que, no Brasil, tudo deva ser necessariamente superior ao que existe em outros paizes, é certo, por outro lado, que a Providencia nos galardoou com escolhidissimos dons naturaes. Destes dons, o Brasil tem alguns que nenhum outro paiz do mundo pode se jactar de possuir. Outros, nos os temos em grão apreciavel, embora menor do que certas regiões da Europa, da Asia e da Africa. Raros, entretanto, são os paizes que podem inventariar em seu territorio uma tão larga, tão rara e tão preciosa serie de riquezas quanto ao Brasil. Poder-se-ia imaginar, para o patriotismo de quinquilharia, um pretexto melhor afim de fazer circular a ufania jactanciosa e falsa que o caracterisa?

*

Ha muita gente que imagina que a unica forma de combater uma verdade consiste em negal-a redondamente. Este é apenas o processo dos simplorios. O modo mais subtil e mais perigoso consiste em exagerar a verdade. Com isto, a gente fornece aos seus adversarios pretextos para combatel-a, e a gente a desacredita no espirito dos que a amam. Por isto mesmo, a Igreja não tem, talvez, inimigos mais perigosos do que os que pretendem ser mais austeros, mais penitentes e mais orthodoxos do que o Papa manda que se seja. Talvez a peior forma de heresia consistia em pretender-se ser mais catholicos do que o Papa.

Foi isto que se deu com o patriotismo. Os literatos do fim do seculo passado e do inicio deste seculo o laicisaram, lhe tiraram todo o conteudo sério, e o exageraram, dando-lhe uma extensão e uma pretensão injustificaveis. Tanto bastou para que, no seio de minha geração, que foi talvez a ultima leva de cobaias desta sinistra experiencia ideologica, o patriotismo, por uma comprehensivel reacção começasse a ser substituido pela fascinação do internacionalismo esquerdista ou do cosmopolitismo. Deste, sobretudo, nas classes mais ricas e mais elevadas de São Paulo.

Para justificar tal reacção, os mais claros pretextos eram fornecidos pela propria escola de patriotadas em que foramos formados. Realmente, basta andar um pouco pelo interior, para certificar-se a gente de que Deus déu ao Brasil uma riqueza immensa, mas que nem por isto o dispensou da lei commum de todas as regiões da terra, que consiste em ter tambem certas porções muito menos aproveitaveis para o uso actual do homem. Desta verificação, nasceu um espirito de "blague" facil e elegante. Tornou-se divertido fazer graças a respeito da "Patria amada, idolatrada, salve, salve". O patriotismo é uma virtude sublime. Tanto basta para que todas as suas deformações e corrupções possam facilmente ser postas a ridiculo: "corruptio optimi pessima". E, por isto, com um espirito criminosamente iconoclasta, com um sorriso desplicentemente revolucionario, muitos e muitos elementos de minha geração apostataram da escola official do patriotismo de convenção.

Outros, talvez, fizeram peior. E confesso que, se não fosse o Catholicismo, unico parapeito que o homem encontra entre si e o abysmo, tambem eu teria alguma complacencia para com este erro. Procede elle de uma reflexão tambem sugerida pelo patriotismo convencional que circulou (deve-se falar no preterito perfeito, ou no presente?) por ahi. Admittamos que o Brasil seja tudo quanto se diz. E o homem? O que faz o homem no Brasil? Porque não foi elle capaz de aproveitar estas riquezas para construir uma civilisação de forte conteudo espiritual e de alto valor material? Paiz muito novo? E os Estados Unidos, cuja civilisação se não tem o primeiro requisito, tem ao menos o segundo?

Dahi, uma attitude de desolação vexada e irritada, para com o homem brasileiro, attitude esta aguçada pelo endeusamento systhematico de tudo quanto era europeu, que tambem se notou em nossa educação. Positivamente, como disse alguem com muito espirito e muita verve, comquanto sem nenhuma razão, o Brasil é um deserto de homens e de idéas. Um povo tão incapaz, habitando um paiz tão magnifico, dava-me uma impressão não muito diversa dos gregos dos seculos anteriores ao nosso, habitando com uma inconsciencia revoltante ao lado dos monumentos inesqueciveis erguidos pelo talento de seus avós.

Ingenuamente, eu e muitos como eu, deixamo-nos persuadir mais ou menos de que o samba, as modinhas dengosas e lascivas, a feitura e a sujeira quasi inseparaveis de nossas habitações populares, escassez de manifestações artisticas de real valor, eram expressões authenticas e definitivas do vacuo interior da alma nacional. Muitos literatos, da famosa escola do patriotismo incondicional, apregoavam tudo isto como distinctivo do brasileiro, e procuravam ver em tudo isto algum pitoresco. Este pitoresco não nos seduzia, mas pelo contrario nos repellia. E dahi um divorcio profundo entre nós, e a alma do Brasil

*

Mas, e entrou ahi um immenso "mas", um "mas" salvador e orientador como tudo quanto procede da Igreja, a doutrina catholica é incompativel com semelhante modo de ver.

Todos os povos foram creados por Deus e para Elle. E nenhum delles foi tão desfavorecido pela divina munificencia que seja incapaz de se separar, com o auxilio da graça, até mesmo dos peiores e mais graves defeitos moraes. Essa imagem de um Brasil irremediavelmente molle e sensual, de um Brasil definitivamente preguiçoso e inepto, de um Brasil inseparavel da modorra, do commodismo, do espirito de transigencia e de accommodação, é uma imagem que insulta o proprio Creador. O Brasil tem, certamente, em dose desigual, esses defeitos. Mas é uma blasphemia suppor que com o auxilio da graça, taes defeitos não possam ser removidos. Pensar assim é cahir no materialismo mais crasso e no mais criminoso determinismo.

Um exame mais attento da Historia do Brasil convenceu-me, por outro lado, que os factos demonstram á saciedade a grandeza de alma com que Deus dotou o brasileiro. Basta ler, sobretudo, nossa historia religiosa, para que se possa ver claramente que o brasileiro, quando se empolga por um ideal que delle se apodera inteiramente, é capaz de chegar aos mais extremos sacrificios, aos mais arduos esforços, ás mais absolutas privações. E' um erro imaginar que o indifferentismo é um traço distinctivo do brasileiro. Quando o brasileiro se deixa dominar por um ideal, elle se torna coherente e intransigente como os que mais o sejam. E nem é preciso afundar até um passado muito remoto, para se ter disto uma idéa exacta.

Em uma grande reunião catholica, citei tres exemplos do que póde um brasileiro que abre generosamente seu coração á graça de Deus. Destes tres exemplos, dois são mortos, e por isto posso novamente referir-me a elles. Quem, em energia, em santa intransigencia, em combatividade inflexivel e infatigavel, em sublime austeridade e rigidez de costumes, em severa tempera de caracter, em magnifica grandeza de alma, excedeu no Brasil o saudoso Dom Duarte Leopoldo e Silva? Quem, em ardente espirito de lucta, em abnegação, em heroismo, em espirito epicamente cavalheiresco, excedeu Jackson de Figueiredo? Ante estas duas grandes figuras rijas como o ferro e heroicas como o fogo, quem ousaria ainda dizer que o Brasil é um deserto de homens e de idéas, um triste deserto onde os homens perdem as idéas e quasi deixam de ser homens?

Um escriptor apresentou, certa vez, a seus leitores, a figura de um cego, interrogando, pelas ruas, a todos os que passavam: oh tu, que tens a luz, o que fazes della? A mesma pergunta se poderia fazer a nós, catholicos. O que fazemos nós, que temos dentro da Igreja, não apenas a luz, mas a luz meridiana de uma verdade plena?

Porque não comprehendemos plenamente e não gritamos em alta voz, que o Brasil, se tem ás vezes parecido um deserto de homens e de verdade, é isto exclusivamente porque não se entregou inteiramente ao dominio do Homem-Deus e da Verdade que Elle veio trazer ao mundo?

Lemos diariamente, nos Santos Evangelhos, que o Salvador curava os cegos, os aleijados, os paralyticos, os loucos, e que essas curas affirmavam implicitamente Seu poder para curar todas as miserias moraes do homem. Porque, então, não accreditamos realmente, seriamente, ardentemente, enthusiasticamente, que na Sagrada Eucharistia todos os defeitos do Brasil poderão ser curados, e que o brasileiro ainda poderá ser um homem á altura das grandezas materiaes dentro das quaes nasceu.

"Envia o Vosso Espirito, e todas as coisas serão creadas, e será renovada a face da Terra", exclama a sagrada Liturgia. E esse Espirito que creou o mundo e que póde renoval-o, não quererá ou não poderá renovar esse Brasil que Elle proprio creou?

CATHOLICOS

Comprem EXCLUSIVAMENTE suas Joias e seus Presentes na conhecida

JOALHARIA

CASA CASTRO

OFFICINAS PROPRIAS

RUA 15 DE NOVEMBRO N.º 26 (Esquina da Rua Anchieta)

Unicos concessionarios dos AFAMADOS relogios "ELECTRA"

ACTOS DA SANTA SE'

Na semana passada, o Santo Padre Pio XI designou, como legado especial ao Concilio Plenario de Bispos brasileiros, que se reunirá brevemente na Capital do Paiz, Sua Eminencia o Sr. Cardeal Dom Sebastião Leme da Silveira Cintra, Arcebispo do Rio de Janeiro.

Essa designação, tão largamente justificada pelas grandes virtudes e pela alta investidura do Arcebispo do Rio de Janeiro, deve fazer lembrar aos catholicos a importancia inegualavel do Concilio Nacional para os destinos espirituaes do Brasil, o que deve despertar nelles a deliberação de dirigirem a Deus, por meio de Nossa Senhora Apparecida, Rainha do Brasil, suas mais ardentes orações pela plena realização das intenções da Hierarchia Ecclesiastica ao promover aquella reunião magna de nosso Episcopado.

**

Tambem merece especial registro o telegramma affectuosamente paternal que o Santo Padre Pio XI se dignou dirigir á cidade de Santos, por intermedio de seu eminente Prelado, por occasião da celebração do centenario da visinha localidade.

A perseverança da cidade de Santos nas suas gloriosas tradições catholicas se attestou em taes solemnidades de modo muito especial pelo esplendor das commemorações religiosas promovidas pelo povo, ás quaes se associou em louvavel gesto a autoridade municipal.

Por este facto, e pelo grande renascimento religioso que se vem observando em Santos sob a sabia e apostolica direcção de seu grande Bispo, bem merece aquella cidade a paternal bençam com que a distinguiu o Santo Padre.

dio communista que lavra em territorio mexicano, ás portas dos Estados Unidos.

*

Não cessam as provas que o LEGIONARIO recebe de solidariedade a sua orientação. Ainda nesta semana chegou-nos ás mãos uma que comprova fielmente a grande acceitação do nosso jornal. Foi a "União Beneficiente e Cultural das Praças reformadas e ex-praças da Força Publica deste Estado" que nos enviou um amavel officio e trazido em mãos pelo associado sr. Elpidio Passos, afim de cumprimentar-nos pela orientação educativa e moral exercida pelo LEGIONARIO.

Nossos agradecimentos.

*

O governo brasileiro pretende realisar um plano quinquennal e a officialisação dos esportes.

O primeiro projecto tem seus precedentes na Russia, que depois foi imitada por outros paizes. O segundo reproduz providencias identicas dos srs. Hitler e Mussolini.

*

O governo brasileiro tomará providencias energicas, segundo se noticia, contra alguns officiaes de registro civil de Goyaz que, fraudulentamente, promovem contractos de casamento a prazo, isto é, casam dois jovens só durante certo tempo, findo o qual, elles estarão novamente livres.

Ainda bem que o governo vae cohibir esses abusos de seus funccionarios fraudulentos, mas seria de desejar que o governo estendesse essas medidas de coerção aos processos immoraes de annullação de casamento que se alastram por todo o Brasil, onde factos e provas são clamorosamente forjados para que o juiz conceda a annullação do casamento, conseguindo assim desrespeitar as nossas leis, que não permittem o divorcio.

E' essa burla escandalosa, que precisa ser impedida.

*

O governo nacionalista de Burgos assignou com a Allemanha um accordo cultural, em que são prohibidas a divulgação de "obras contra a forma de governo dos outros paizes e seus chefes nacionaes".

Portanto, de agora em diante, a Hespanha nacionalista não póde mais atacar o nazismo e o sr. Hitler. E se o Episcopado Hespanhol quizer condemnar a heresia de extrema direita como já tem feito os Prelados da Allemanha e Italia, não poderá fazel-o.

*

Os srs. Hitler e Mussolini vivem a clamar contra o communismo, dizendo que são a unica barreira contra o terror vermelho.

Mas, as relações commerciaes entre a Allemanha e Italia com o Mexico desenvolvem-se cada vez mais, sendo agora trocados o petroleo mexicano com o papel allemão ou com a lã artificial "rayon" italiana.

Onde está o anti-communismo do sr. Hitler? O que se vê é um auxilio desses dois dictadores á expansão economica do Mexico communista. Se isso é anti-communismo, não sabemos o que seja favorecer o communismo.

*

O governo nazista exhumou os cadaveres de Monsenhor Seipel e Dollfuss.

A profanação de cadaveres dos antigos inimigos nestes ultimos tempos só foram vistos na Russia sovietica e na Allemanha nazista.

Mais uma vez se comprova a identidade de methodos do communismo e do partido do sr. Hitler.

Ao mesmo tempo, o sr. Hitler baixa um decreto dando a um batalhão o nome do assassino de Dollfuss, Planeta.

Confere.

*

Já que, neste numero, elogiamos os actos dos srs. Prefeitos desta Capital e de Campinas, extendamos nossas vistas tambem para outro Municipio, onde occorreu um facto digno de nota. Em Ubá, o prefeito municipal enthronisou a Imagem de Nossa Senhora das Graças na Prefeitura, e baixou um acto municipal especial sobre o facto.

Que nos conste, é esta a primeiro prefeitura do Brasil que tem um gesto tão desassombradamente mariano.

Fora do manto de Maria, o Brasil não encontrará salvação. O gesto do sr. Prefeito de Ubá se reveste, pois, de alto significado religioso e patriotico.

O PATRONO DA IMPRENSA CATHOLICA

Commemorando o anniversario do grande doutor da Igreja, São Francisco de Salles, cuja vida foi um exemplo de doçura bem comprehendida, doçura que não é moleza, nem transigencia, nem comodismo, resolveu o LEGIONARIO apresentar a seus leitores um resumo da formosissima Encyclica em que Pio XI erigiu o grande bispo de Genebra como padroeiro da imprensa catholica. A Encyclica é datada de 26 de Janeiro de 1923.

A CONCUPISCENCIA, CAUSA ESSENCIAL DA CRISE CONTEMPORANEA

Começa o Papa por declarar: "Em uma Encyclica bastante recente, estudamos, tendo em vista dar-lhe remedio, a perturbação universal que reina neste momento; vimos que o mal tem sua raiz nas proprias almas e que não se poderá esperar a sua cura senão appellando para o divino medico Jesus Christo, por intermedio da Santa Igreja."

"A obra que se impõe é de reprimir esta caudal immensa de concupiscencia que, como causa primeira das guerras e dos conflictos, torna impossivel tanto a vida social como as relações internacionaes. Ao mesmo tempo, é preciso afastar as almas das riquezas ephemeras e frageis e conduzil-as para os bens eternos e impereciveis, aos quaes a maior parte dellas vota a mais incrivel indifferença. No dia em que cada uma se resolver a cumprir fielmente e com religioso cuidado o seu dever, a Sociedade melhoraria."

Ora o fim da Igreja, tanto no magisterio como no ministerio, é ensinar, pela pregação, aos homens a verdade divinamente revelada e santifical-os pela graça divina. E' por este meio que a Igreja trabalha para reconduzir a sociedade civil ao caminho recto.

Esta missão a Igreja a desempenha efficazmente, cada vez que Deus lhe concede a graça de propor á admiração dos fieis algum dos seus mais gloriosos filhos, tornado admiravel pela pratica de todas as virtudes. E isto para mostrar que

A SANTIDADE ESTA AO ALCANCE DE TODOS

"A vontade de Deus, diz São Paulo, é que vos santifiqueis (Thess. IV, 3); e o proprio Senhor explica, nestes termos, como deve ser esta santificação: "Sede perfeitos, como vosso Pae celeste é perfeito."

"Ninguem deve julgar que este preceito é imposto a um pequeno numero de almas escolhidas e que seja licito ás outras deter-se em um gráu inferior de virtude. Esta lei, o texto é claro, obriga absolutamente todos os homens, sem nenhuma excepção. Aliás, aquelles que attingiram o cume — e a historia demonstra que elles são quasi innumeraveis, de todas as idades e condições — conheceram, todos elles, as mesmas fraquezas da natureza que os demais fieis e tiveram que enfrentar os mesmos perigos. Tanto isto é verdade, segundo a notavel expressão de Santo Agostinho, que Deus não impõe o impossivel, mas, ordenando, elle adverte que é preciso fazer o que podemos e pedir a força de executar aquillo de que somos incapazes (Sto. Agostinho I. De natura et gratia, c. XLIII, 50)."

E teremos, dentro em pouco, no dia 29 de Janeiro, o terceiro centenario, da entrada no ceu, de um grande Santo, Francisco de Salles, Bispo de Genebra e doutor da Igreja.

"Francisco de Salles parece ter sido dado á Igreja, por um designio especial de Deus, para refutar, pelos exemplos e autoridade de sua doutrina, um erro já em voga no seu tempo e ainda espalhado actualmente, a saber: que a verdadeira santidade, conforme o ensinamento da Igreja Catholica, não está ao alcance dos esforços humanos, ou que, pelo menos, ella é tão inaccessivel que não interessa absolutamente o commum dos fieis, mas convem apenas a um pequeno numero de pessôas, dotadas de rara energia e de excepcional elevação de alma; que, por outro lado, essa santidade acarreta tantos aborrecimentos e difficuldades que é absolutamente incompativel com a situação de homens e mulheres que vivem no mundo."

São Francisco foi desde os primeiros annos, um modelo de santidade, modelo accessivel, não frio.

DOÇURA SEM MOLEZA NEM AFFECTAÇÃO

De facto, São Francisco, se brilhou pelo esplendor de todas as virtudes, distinguiu-se tambem por uma extraordinaria doçura de alma, que constitue a sua nota particular e caracteristica. Sua doçura, entretanto, nada tinha de commum com essa amabilidade affectada, que se prodigaliza em mesuras astuciosas e se ostenta em attenções excessivas; ella estava nos antipodas tanto de uma apathia e

Vitral apresentado na Exposição da Imprensa Catholica, no Vaticano, figurando São Francisco de Salles, sobre o texto da Encyclica de S. S. Pio XI que o proclama Patrono da Imprensa Catholica

torpor impassiveis como de uma timidez que não tem a força, mesmo quando é necessaria, de manifestar indignação. Esta virtude predominante nascida nas profundezas da alma de Francisco de Salles como uma deliciosa flor de caridade, pois que era feita, sobretudo, de compaixão e indulgencia, atenuava com a serenidade o aspecto grave de sua physionomia, reflectia-se no seu andar e na sua voz e para elle attrahia, com carinho, todos os olhares." Ora os biographos do nosso Santo mostram qual a lucta que teve de sustentar para tornar-se sempre affavel para com todos e em todas as occasiões. Cumpriu, fielmente, os preceitos do Evangelho e teve a recompensa. "Bemaventurados os mansos porque serão senhores do mundo" (Mat. V, 4).

ESPIRITO COMBATIVO. VEHEMENCIA E FIRMEZA NO DESMASCARAR O VICIO

"Por outro lado, São Francisco de Salles, era um forte. Aliava á doçura uma energia moral inquebrantavel, quando tinha que luctar pela gloria de Deus, pelos direitos da Igreja e pela salvação das almas.

"Tal se deu quando defendeu a immunidade da jurisdicção Ecclesiastica contra o Senado de Chambery. Tendo esta assembléa lhe dirigido, por certo, a ameaça de lhe retirar uma parte dos rendimentos, não sómente Francisco de Salles deu ao mensageiro a resposta que convinha á sua dignidade, mas não cessou protestar contra a injustiça, emquanto o Senado não lhe deu plena satisfacção."

Soffreu todos os revezes e contradições, com a mesma firmeza de caracter.

"Acostumara-se, então, com uma liberdade inteiramente evangelica, tanto a combater os vicios publicos, como a desmascarar as falsificações da virtude e da piedade."

Respeitoso sempre para com as autoridades dos principes, mas sem curvar-se aos caprichos ou excessos delles. E foi assim que, aliando doçura e energia, São Francisco de Salles desenvolveu seu maravilhoso

APOSTOLADO ENTRE OS LEIGOS

Vejamos agora, como São Francisco se consagra inteiramente á tarefa de mostrar que a Santidade é perfeitamente compativel com todos os deveres e todas as condições de vida no mundo, que cada um pode, mesmo no meio do seculo, levar uma vida conforme com os seus interesses eternos, posto que não se deixe invadir e impregnar pelo espirito do mundo.

Lemos as preciosas obras do Santo Bispo de Genebra, a alma se aclara e tem impetos para a perfeição que nos parecia tão longinqua, e quasi tão irreal. E todo o segredo da acção de São Francisco de Salles é ter sido sempre tão simples e tão caridoso, expondo tão correntemente os mais profundos pontos da ascese catholica.

APOSTOLADO ENTRE OS HEREJES

Sabe-se quaes as circumstancias em que Francisco de Salles foi catechizar Chablais. Como os herejes se recusavam ouvil-o, resolveu refutar-lhes os erros por meio de escriptos avulsos, que chegavam de mão em mão, até os herejes. E' de notar-se o modo feliz com que São Francisco de Salles fazia suas polemicas.

"Estabeleceu, primeiro, que não se póde conceber na Igreja uma autoridade que não seja adquirida por mandato legitimo, mandato de que os ministros protestantes são inteiramente desprovidos. Refutou os erros desses herejes sobre a natureza da Igreja; definiu os caracteristicos da Igreja verdadeira, provou que a Igreja catholica os possue, emquanto que isso não se dá com a Igreja reformada.

Depois expoz cuidadosamente as "Regras de fé" e mostrou que ellas são violadas pelos herejes, ao passo que são escrupulosamente observadas pelos catholicos." E sempre, usando tal elegancia de estylo, tal distincção, tal força de persuasão que deixava alarmados os ministros protestantes.

SAO FRANCISCO DE SALLES E O SECULO XX

Recommenda o Santo Padre Pio XI que se tenha todo o empenho em publicar e commentar esta encyclica. E sobretudo ter o maior fervor em praticar a santidade propria a cada estado, porque são muitos os que andam esquecidos da vida eterna e da salvação das almas.

"Uns, realmente, absortos no turbilhão de negocios, não têm outro cuidado senão o de amontoar riquezas, emquanto que a alma soffre miseravelmente de fome. Outros, inteiramente entregues ás suas paixões, aviltam-se no apego á terra, a ponto de embotar e abolir em si o gosto pelos bens que estão acima dos sentidos. Outros, emfim, que se consagram á direcção dos Negocios Publicos, não têm outra preoccupação senão o bem do Estado e se esquecem de seus proprios interesses."

"Eis porque, Veneraveis Irmãos, a exemplo de São Francisco de Salles, fareis comprehender aos fieis que a santidade não é um privilegio concedido a alguns e recusado aos outros, mas sim o destino commum e a commum obrigação de todos; que a conquista da virtude, ainda que exija esforços — aliás compensados pela alegria do coração e por consolações de toda a especie — estão ao alcance de todas as almas, com o auxilio da graça que Deus não recusa a ninguem."

Proponde á imitação dos fieis a doçura de São Francisco de Salles. E' esta virtude — amavel exteriorisação da da divina caridade — que assegura á familia e á sociedade o maximo de tranquillidade.

Quanto ao apostolado dos padres e dos leigos adquire, quando vem acompanhado da doçura christã, um consideravel accrescimo de influencia para a melhoria da sociedade. "Um meio de maravilhosa efficacia para obter que os fieis tenham o espirito e o coração penetrados dos admiraveis exemplos de São Francisco de Salles e de seus ensinamentos façam regra de vida, é espalhar, o mais largamente possivel, as obras e opusculos do Santo Doutor. Estes escriptos, de facil comprehensão e leitura agradavel, despertarão nas almas dos fieis o gosto pela verdadeira e solida piedade e os padres jamais estarão melhor preparados para desenvolver este germem, do que quando assimilam a doutrina do santo Doutor e se applicam em reproduzir a soberana suavidade de sua pregação."

Cita-se que Clemente VII, ao ouvir o exame de São Francisco de Salles, sobre sciencias sacras, por occasião da elevação do Santo ao episcopado, tomado de grande admiração levantou-se, e abraçou o Santo Doutor, dissse-lhe: "Vae, meu filho, beba da agua de tua cisterna e dos torrentes que jorram de teu poço; que tuas fontes transbordem e que os teus arroios corram sobre as praças publicas" (Prov. V, 15-16).

E isto São Francisco realisou. E os fieis e os herejes correm atraz da agua pura da doutrina do grande Bispo.

UMA PALAVRA DE ORDEM: NÃO ATENUAR, NEM DISSIMULAR A VERDADE

Os catholicos, como São Francisco de Salles, devem guardar sempre, na discussão, a firmeza unida ao espirito de prudencia e á caridade.

"Que o exemplo do grande doutor lhes trace claramente a linha de conducta a seguir: estudar com o maior cuidado a doutrina catholica e desfrutal-a na medida de suas forças; evitar, tanto alterar a verdade, como atenual-a ou dissimulal-a, sob pretexto de não mellindrar os adversarios; velar pela forma e belleza do estylo, enfeitar e decorar idéas com o brilho da linguagem, de forma a tornar a verdade attrahente ao leitor; saber, quando um ataque se impõe, refutar os erros e oppor-se á malicia dos operarios do mal, mas de modo a mostrar que se está animado de intenções rectas e que se está agindo, antes de tudo, com um sentimento de caridade."

"Aproveitando a feliz opportunidade do 3.º centenario de São Francisco de Salles, com pleno discernimento e depois de madura reflexão, em virtude de nossa autoridade apostolica e pela presente Carta Encyclica, Nós o damos a todos, ou confirmamos, como seu Celeste Patrono, Bispo de Genebra e Doutor da Igreja e assim o declaramos, não obstante qualquer causa contraria."

O Santo Padre termina pedindo aos Bispos que incentivem a devoção ao Santo Doutor e dando a benção Apostolica.

FORMIDAVEL!!! CIGARROS

CAPITAL ALI-BABA'

os melhores da classe de 800 e 500 réis.

★

Agradecendo á preferencia que lhe tem sido dispensada, a Fabrica de Cigarros Marrocos Ltda., augmentou este mez, a distribuição de brindes: Cheques, Radios, Casimiras, *Jogos Completos para Chá, Licoreiros, etc., etc.*

★

Fumar CAPITAL e ALI-BABA' é adquirir CAPITAL

Um homem importante

(Conclusão da 1.ª pag.)

que estão acima de toda e qualquer lei religiosa ou humana que não lhes agrade... Monopolisaram a liberdade, porque a uniram com o poder.

"Segundo Cicero, a liberdade é uma participação no poder. Assim, o parlamento na Inglaterra foi, deante de monarcas com tendencias de absolutismo, a garantia das liberdades tradicionaes. Nem todo o poder para o rei, nem todo o poder para o parlamento; um e outro limitaram a liberdade das funções proprias...

"Não é tudo. O povo, tendo sua funcção, deve ter sua liberdade. Excedendo-se, prejudica-se a si mesmo, perdendo a liberdade que gozava. Muitos inglezes, criticando o seu systema, acham que entre elles não ha verdadeira liberdade, visto que o capitalismo — a City — tem influencia decisiva sobre a imprensa, o partido conservador e o governo. Em parte, é certo. Sempre foi grande o poder do dinheiro, hontem como hoje, na Idade-Media como na Antiguidade grego-romana. Compete aos homens de saber e consciencia, á Igreja, á burguezia e ao operariado manter o poder do dinheiro nos justos limites, opondo-se aos perigos dum capitalismo irresponsavel e sem medida...

"A liberdade deve ser adquirida novamente dia por dia, pois está ameaçada sempre por forças inimigas. Assim como cada um de nós, a vida toda, tem que luctar para não ser escravo do vicio e para gozar da liberdade moral dada por Deus, temos que fazer tambem com relação á liberdade politica e social...

"A liberdade não é apenas para pouca gente; é para todos. Esse facto, já por si, traça limites naturaes e moraes contra todos os exageros da liberdade, trate-se de um só (dictadura), de alguns (oligarchia do capitalismo ou militarismo) ou das massas (demagogia e anarchia). A verdadeira liberdade, antes de tudo, é de ordem moral; é o fundamento do direito; é a disciplina e ordem; é condição previa, indispensavel, da paz, dentro da nação e nas relações internacionaes. E' por isso que o Cardeal Pacelli escreveu em nome do Papa Pio XI, por occasião da Semana Social, aos catholicos da França: "Não se admirem que a Igreja é a unica e maior defensora da liberdade."

UM FACTO CARACTERISTICO

Apresentados Rauschning e Sturzo, não fica fóra de proposito reproduzir um topico contado pelo mesmo numero do "Der Deutsche in Polen": No gymnasio de grande cidade da Silesia, antigamente catholico, entra, ás 8 da manhã, o professor de um dos cursos mais adiantados. Os alumnos levantam-se e, como era costume, rezam em commum. Mal tinham acabado, quando o professor se refere de modo feio á oração, dizendo que isso, em breve, não se fará mais na Allemanha.

Como á uma palavra dada, os rapazes, de bom espirito ainda, levantam-se novamente e razam alto todas as orações que sabiam, por mais que o professor tentasse interrompel-os.

Rapazes valentes! uma das esperanças para o futuro!

Lêr e propagar o

LEGIONARIO

E' DEVER DE TODOS OS CATHOLICOS

ZENITH

LONG DISTANCE RADIO

UM RADIO DE GRANDE ALCANCE AO ALCANCE DE TODOS

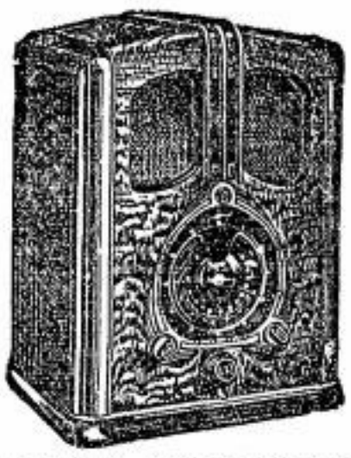

MODELO CONCERT

8 VALVULAS, CURTAS, LONGAS E ULTRA-LONGAS • SEMPRE UM ANNO NA FRENTE • O RADIO MAIS COPIADO

RECEPÇÃO MUNDIAL GARANTIDA • PEÇAM DEMONSTRAÇÕES SEM COMPROMISSO A

AMERICO NICOLATTI

Praça Ramos de Azevedo N.º 18 — 1.º andar

Phone: 4-4423

DR. DECIO FERRAZ ALVIM

ADVOGADO

Rua Quintino Bocayuva N.º 54

Phone 2-3504 S. PAULO

COMPRE BOAS MERCADORIAS

FRIOS — FRUCTAS — BISCOUTOS

EMPORIO MONTENEGRO

RUA AUGUSTA, 1.629 (Perto da Avenida) — Phone 7-0035

MERCEARIA AVENIDA

AV. BRIG. LUIZ ANTONIO, 2.098 — (Em frente á Igreja Immaculada Conceição) — PHONE 7-5453

distribuidores da

MANTEIGA "BANDEIRANTE"

(A nata das manteigas)

Alfaiataria Ingleza

Acceitamos FEITIO de ternos, trajes de rigor e tailleur.

PREÇOS SEM CONCURRENCIA

Grande sortimento de casemiras nacionaes e estrangeiras.

Rua Benjamin Constantt, 159-161

TELEPHONE: 2-5976

"SERVIÇO SOCIAL"

O Serviço Social é uma forma organizada e especializada de actividade social que não tem historia ainda no Brasil.

Nosso paiz, entretanto, está muito precisado de serviço social, porque, embora não apresente os problemas sociaes graves e complexos que angustiam a Europa, urgindo por soluções que removam as causas que os determinam, elle requer uma acção social efficiente que attenda ás suas necessidades sociaes.

Elle reclama um trabalho social assentado em principios de doutrina que não podem ser differentes dos principios que fundamentalmente estão na formação moral do povo brasileiro; reclama um trabalho social assentado em solida base scientifica que estará no estudo e conhecimento objectivo da realidade sociologica do meio, quanto ás suas falhas e os seus recursos.

Esse trabalho é o **serviço social**. Ao Estado, supletivamente, e á actividade particular por elle estimulada, compete a sua realização.

Serviço complexo, como se vê,

exige agentes especializados, technicamente preparados em escolas de serviço social.

**

Ao Estado de São Paulo coube a primazia da criação da primeira Escola de Serviço Social brasileira, de iniciativa particular, possibilitando assim o desenvolvimento do primeiro Departamento de Serviço Social publico, do paiz, recentemente criado por fornecer-lhe os elementos necessarios que são os Assistentes Sociaes.

Para diffundir os principios geraes do serviço social; para orientação technica das actividades particulares no serviço social, no sentido da formação das consciencias e das intelligencias, despertando-as em beneficio do desenvolvimento do serviço social, já fazia sentir-se entre nós a falta de um orgão de imprensa que a isso se impuzesse.

E' o que comprehendeu bem um grupo de Assistentes sociaes de São Paulo.

Em bôa hora, esse grupo resolveu fundar um orgão mensal cujo primeiro numero acabamos de receber .

SERVIÇO SOCIAL — orgão de impressão graphica moderna e feliz — é um jornal doutrinario, technico e informativo e muito merece pelo esforço que representa por parte dos redactores e collaboradores que o mantem.

São elles Assistentes Sociaes em exercicio, desempenhando funcções nos varios sectores do serviço social do Estado.

Orgão independente, SERVIÇO SOCIAL conta com o enthusiasmo, á dedicação e a competencia dos seus dirigentes e factores. Apresentando o primeiro numero collaboração escolhida e criteriosa, do ponto de vista doutrinario e technico, traz ainda uma secção de noticiario e informativo realmente util.

SERVIÇO SOCIAL alcançará pleno exito, uma vez que se acha apparelhado a preencher a finalidade a que se destina.

LITURGIA

KYRIE

Nas Missas rezadas, depois do Introito o Padre, no meio do altar, em frente á cruz, recita o Kyrie eleison.

Essas palavras significam: "Senhor, tende piedade de nós". Elle repete nove vezes este pedido alternando com o ministro, insistindo com o Senhor para que tenha misericordia.

E' um grito de angustia, surprehendente em sua simplicidade humilde, que escapa como que involuntariamente do coração, curvado sob o peso de suas penas e miserias.

Nós o encontramos nas paginas do Antigo e Novo Testamento; elle resôa milhares de vezes na bocca do povo, em procissões e ladainhas.

*

De duas palavras gregas se serviu a Igreja na celebração do Santo Sacrificio, onde encontramos tambem quatro palavras em hebraico — **Amen, Alleluia, Hosanna e Sabaoth.** A Igreja, empregou palavras nas tres linguas hebraica, grega e latim.

1) Para recordar essas tres linguas que figuraram na inscripção da cruz do Salvador.

2) Para significar a unidade da Igreja, que foi composta a principio de hebreus e gregos e depois de latinos.

3) Porque os apostolos e seus successores immediatos se serviram dessas tres linguas para explicar os mysterios de nossa fé, e na celebração dos actos liturgicos.

* *

Durando de Mendes diz que o Papa Silvestre foi buscar na Igreja Grega o uso de cantar o **Kyrie.** O Cardeal Bona attribue a introducção do Kyrie ao Papa Damaso. Pode-se affirmar que no seculo VI já era geral o seu uso, como diz o Canon do 2.º Conselho de Vaison (529).

Foi o Papa S. Pio V que determinou que se dissesse tres vezes **Kyrie**, tres vezes **Christe** e tres vezes **Kyrie.**

* *

Cada invocação foi fixada em tres vezes porque era cantada por tres côros: pelo celebrante e seus ministros que eram muito numerosos, e depois pelos dois lados do côro, um após o outro.

Esta tripice invocação se dirige ás tres pessoas divinas, por terem as tres cooperado de modo indivisivel para o mysterio da Redempção.

Esta oração que é a primeira das supplicas da Missa é a mais tocante e a que mais se foi repetindo, como vemos nos Santos Evangelhos, pelos que se dirigiam a Nosso Senhor para obter d'Elle alguma graça.

O Kyrie eleison é como um resumo de todas as nossas orações; visto que, em todas ellas, nada mais faremos do que pedir a Deus que tenha misericordia dos peccadores.

Congresso de Circulos Operarios

Os circulistas do Brasil encerraram o anno de 1938 com um congresso na cidade de Goiana, Pernambuco, para onde foram numerosos delegados operarios de varios pontos do paiz. Do Rio, seguiram com o Revmo. Pe. Leopoldo Brentano, S. J., os srs. Antonio de Jesus Queiroga, presidente da C.N.O.C. e Joaquim Matheus de Moraes, secretario da mesma.

O congresso teve a maior repercussão, a elle comparecendo elevado numero de operarios e representantes de todas as classes, inclusive autoridades civis e religiosas e tambem chefes de empresas. Teve inicio no dia 30 de Dezembro de 1938, com a presença do dr. Edgard Fernandes, Inspector Regional do Trabalho e representante do sr. Ministro do Trabalho junto ao Congresso. Estiveram tambem presentes outras personalidades de destaque do mundo social pernambucano e de outras partes do Brasil.

Cumpre ainda destacar a presença de D. Ricardo Villela, Bispo de Nazareth; Mons. Julio Moura e representantes dos Srs. Bispos da Parahyba; Sr. Bispo de Pesqueira, Sr. Bispo de Olinda e Recife e Pe. Leopoldo Brentano, assistente geral dos CC.OO.

Das delegações operarias foram mais numerosas as seguintes: Federação das Classes Trabalhadoras de Pernambuco, 950 operarios; Circulo Operario de Recife, 150; Centros Educativos Operarios, 120; Circulo Operario de João Pessôa, 30.

30 DE DEZEMBRO

Pela manhã foram recebidas as delegações de syndicatos, tendo á frente o dr. Edgard Fernandes.

Os trabalhos foram, a seguir, installados no salão da fabrica de Tecidos de Goiana, onde se realisou a sessão preparatoria, tendo falado o dr. Oscar Bandeira de L. Coutinho, dr. Octavio Pinto e dr. Caeté de Madeiros. Foi escolhida a mesa directora do congresso, ficando assim constituida: presidente, Antonio de Jesus Queiroga, vice-presidentes, Mario Apolinario e Arthur Corrêa e Silva; secretarios, Vicente de Rego Monteiro, Joaquim M. de Moraes e Alcebiades de Mello; assistente ecclesiastico, Revmo. Conego Manoel Costa, orientador geral do congresso, Pe. Leopoldo Brentano, S. J. A sessão foi logo encerrada.

Seguiu-se breve reunião dos delegados operarios, depois da qual recomeçaram os trabalhos.

A' noite, presente á reunião D. Ricardo Villela, o sr. Manoel Lubambo fez um brilhante estudo sobre as relações entre operarios e patrões. Falou tambem o dr. Otto Guerra sobre a "Justiça e a caridade em face da doutrina de Leão XIII e Pio XI".

(Conclue na 7. pag.)

FUNDADA EM 1.900

O maior sortimento de casimiras nacionaes e estrangeiras

CONFECÇÕES PRIMOROSAS

Chapéus "DUKE"
Gravatas, Lenços, Suspensorios, Cintos, Ligas, Metas e muitos outros artigos finos para Cavalheiros.

★

J. S. Marques
Rua Quintino Bocayuva, 30
SÃO PAULO

Os Medicos Parteiros e as Mulheres

Os bons Medicos Parteiros sabem que os mais perigosos sofrimentos das mulheres são sempre causados pelas congestões e inflamações de importantes orgãos internos.

Os sofrimentos, ás vezes, são tão graves que muitas mulheres têm medo de enlouquecer !

A vida assim é um inferno !

Para evitar e tratar as congestões e as inflamações internas, e todos estes terriveis sofrimentos, use *Regulador* **Gesteira** sem demora.

Regulador **Gesteira** evita e trata os padecimentos nervosos produzidos pelas molestias do utero, a asma nervosa, peso, dores e colicas no ventre, as perturbações e doenças da menstruação, anemia, palidez, amarelidão e hemorragias provocadas pelos sofrimentos do utero, fraqueza geral e desanimo, a fraqueza do utero, tristezas subitas, palpitações, opressão no peito ou no coração, sufocação, falta de ar, tonturas, peso, calor e dores de cabeça, dormencia nas pernas, enjôos, certas coceiras, certas tosses, pontadas e dores no peito, dores nas costas e nas cadeiras, falta de animo para fazer qualquer trabalho, cançaços e todas as perigosas alterações da saude causadas pelas congestões e inflamações do utero.

Regulador **Gesteira** evita e trata estas congestões e inflamações desde o começo.

Regulador **Gesteira** evita e trata tambem as complicações internas, que são ainda mais perigosas do que as inflamações.

Comece hoje mesmo
a usar *Regulador* **Gesteira**

ACÇÃO CATHOLICA

A ORGANIZAÇÃO

Toda e qualquer acção para ser efficaz, precisa desenvolver-se organisadamente. Como attingir um determinado fim, de que maneira alcançar os objectivos que temos em mente, se não cuidarmos de dividir o trabalho a fazer e distribuil-o de accordo com as capacidades de cada um? Os exemplos multiplicar-se-iam ao infinito, pois, todas as actividades desenvolvidas pelo homem progridem em maior ou menor escala conforme são observados ou não os principios da organisação. O que aconteceria a uma sociedade commercial que não fosse bem organisada? Um exercito, num campo de batalha, poderia fazer frente ao inimigo sem estar perfeitamente organisado? Sem duvida estaria, de antemão, completamente vencido. A não admittir estas verdades evidentes, como poderemos explicar o poder penetrante do atheismo que, dia a dia, mais se infiltra nas diversas classes da sociedade, principalmente nas classes operarias? E' justamente na organisação que iremos encontrar a explicação do avanço do atheismo sobre as conveniencias. Descrevendo a situação do momento, Pio XI na encyclica "Caritate Christi Compulsi" nos mostra que a apostasia está, hoje, perfeitamente organisada. Dispondo de todos os meios modernos de propaganda ella espalha o erro de tal maneira e com taes artificios que as consciencias vão se deformando lentamente, os corações se corrompem, augmentando assim o numero dos inimigos de Christo. Quantas mentalidades, dominadas pelos principios do mal, não andam por ahi a demonstrar a força dos livros, cinemas, theatros, jornaes, revistas e radios que servem como vehiculos dos erros perniciosos espalhados pelo atheismo organisado. Nesta tremenda lucta entre o mal e o bem, os "filhos da luz" precisam tomar posições, unir os seus esforços, concentrar as suas energias e collocar-se ao inteiro dispôr de uma organisação capaz de fazer frente ao inimigo e desmanchar as suas machinações perversas. Não bastam as acções isoladas ou as actividades deste ou daquelle leigo que, com desculpas esfarrapadas, se julga dispensado de trabalhar, unido aos outros pela obediencia e disciplina, na defesa dos interesses de Deus e das almas. Não ha motivos nem compromissos que estejam acima daquelles sagrados compromissos assumidos com Nosso Senhor no dia do Baptismo e que foram solemnemente confirmados quando recebemos o Santo Chrisma. Essas mesmas promessas nos vêm dizer que estão em jogo a salvação eterna das almas e a paz da humanidade. Ellas nos vem lembrar que somos soldados de Christo e como taes não podemos fugir nas horas de lucta, nem tão pouco permanecer num indifferentismo commodo e suave. O amor a Deus e ao proximo não permitte que nos desinteressemos do bem espiritual e material dos nossos semelhantes maximé quando sabemos que "a covardia dos bons, fomenta a audacia dos máus", como diz Sua Santidade Leão XIII.

No momento, a palavra de ordem é Acção Catholica e por ella tudo devemos fazer. A obediencia á voz da Santa Igreja exige que cada um abandone o modo proprio de pensar e agir para substituil-o pelo fiel acatamento ás directrizes dadas pelo Santo Padre Pio XI e que fazem da Acção Catholica o mais poderoso instrumento para a salvação da humanidade. As criticas, os preconceitos, os sophismas e falsos receios desapparereriam se todos procurassem conhecer a doutrina da Acção Catholica e o que já se tem escripto a seu respeito notadamente a carta que Sua Santidade Pio XI dirigiu ao Episcopado Brasileiro sobre a Acção Catholica no Brasil. Nesse carta, entre outras cousas, diz Sua Santidade "Haja, pois, união de força, não disperdão de energia; haja, não já collaboração momentanea e casual, mas conspiração perpetua e unanime para o bem commum; nem se contente cada uma das aggremiações catholicas de germinar e florescer em si, mas antes concorram todas para o pleno florescimento da vitalidade christã; de maneira que graças á coheão e subordinação dos membros, o corpo todo brilhe de formosura e vigor."

Vemos, portanto, que para conseguirmos a implantação do reino de Christo em todos os corações devemos trabalhar **organisadamente**; do contrario, apparecerão as incomprehensões, as energias se perderão e quantos males poderão advir d'um tal estado de cousas? Todos encontrarão o seu posto no exercito da Acção Catholica especialisada de cujo desenvolvimento a Igreja Catholica espera colher os fructos que serão o resultado da sua divina missão sobre a terra. Por estas razões, não existe confusão alguma entre as Associações de piedade (Pias Uniões, Congregações Marianas, Apostolado da Oração, etc.), e as organisações da Acção Catholica porque aquellas constituem as **obras auxiliares** que darão os melhores elementos para os quadros especialisados da Acção Catholica. Além disto, se analysarmos bem as finalidades das Associações de piedade, veremos que ellas podem viver independentes e autonomas umas das outras, emquanto que as organisações da Acção Catholica só poderão alcançar os seus fins quando perfeitamente unidas e hierarchisadas, como partes de um todo, sob a direcção da Hierarchia Ecclesiastica. A não ser assim, não se comprehenderia as disposições dos Estatutos da Acção Catholica Brasileira quando dizem no art. 1.º: "A Acção Catholica Brasileira é a **participação organisada** do laicato catholico do Brasil no apostolado hierarchico da Igreja." Mais adeante, no art. 5.º: "Individualmente, os catholicos brasileiros só fazem parte da Acção Catholica quando inscriptos em uma das organisações basicaes ou fundamentaes com suas secções especialisadas e os seus sectores para meninos e meninas de 8 a 12 annos."

E' o apostolado exercido sobre um determinado meio social por aquelles que ahi foram collocados pela Divina Providencia. Para isso elles devem receber a formação necessaria afim de possuirem todos os elementos que facilitem sua actividade apostolica.

Nada mais efficiente, pois, do que trabalharem amparados por uma organisação onde todos os esforços sejam aproveitados e bem dirigidos se lancem todos na realisação do alvo fixado para a Acção Catholica — conquista e rechristianisação das almas.

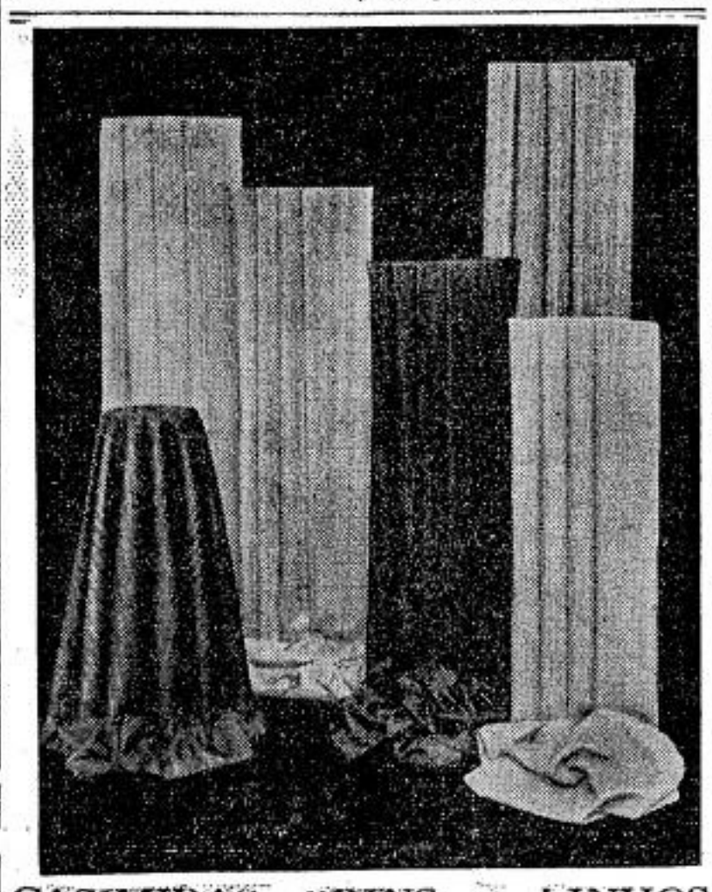

CASIMIRAS, BRINS E LINHOS
nos mais modernos padrões V. S. encontrará na
Casa Alberto
LARGO S. BENTO N.º 10 — Phone 2-2336 — SÃO PAULO
RUA FREI GASPAR N.º 39 — Phone 4-476 — SANTOS

EVANGELHO

Jesus dorme na barca

A barca de que nos falla o Evangelho neste domingo, é a imagem da Igreja Catholica. Como na barca na Igreja Catholica Jesus permanece dia e noite e ficará até a consummação dos seculos. E' della, e nella, que Jesus applaca as grandes tempestades que por vezes se levantam. Não devemos temer a guerra, que contra a Igreja fazem os impios e os maus christãos. Jesus tem sempre uma palavra que converte e santifica. Não nos façamos surdos a essa voz divina que se faz ouvir dentro de nossa alma. Por vezes tropeçamos. Para que nessas occasiões não encontremos a morte e a perdição voltemo-nos para Jesus que parece dormir, mas que na realidade está attento e vigilante.

QUARTO DOMINGO DEPOIS DA EPIPHANIA

Evangelho segundo São Matheus, cap. VIII, vers. 23-27.

Naquelle tempo, subindo Jesus para uma barca, o seguiram seus discipulos. E logo sobreveiu um grande movimento no mar, de tal sorte que a barca submergia-se nas ondas; mas Jesus dormia. Então se chegaram a elle os seus discipulos, e o acordaram, dizendo: Senhor, salva-nos, que perecemos. E Jesus Lhes disse: Por que temeis, homens de pouca fé? E levantando-se, imperou aos ventos e ao mar, e seguiu-se uma grande bonança. E então os homens se admiraram, dizendo: Quem é este que até os ventos e o mar o obedecem?

Purificação de Nossa Senhora

2 de Fevereiro

Essa festa da Igreja é tambem conhecida como a de N. Senhora das Candeias ou apresentação de Jesus no Templo. Benzem-se nesse dia as velas, e em muitas Igrejas conserva-se o habito de se organizar, antes da celebração da Santa Missa, uma procissão solemne em que são levadas as velas accesas symbolisando Jesus Christo, que apresentado a Deus no templo, foi saudado pelo velho Simeão como a luz que veiu para illuminar os povos.

A antiga lei mosaica ordenava que a mulher que tivesse um filho homem se apresentasse com elle 40 dias depois no templo para ser purificada. Durante todo esse tempo, a mulher era excluida do templo e só depois da purificação era de novo admittida na communhão dos fieis.

Maria, absolutamente isenta de toda a macula, cuja maternidade, só a glorificou aos olhos de Deus, dispoz-se humildemente a cumprir um rito que não a attingia, porque fora estabelecido pelo proprio Deus. A consideração de sua pureza, de sua insigne dignidade, da caducidade desse rito, nada disso impediu que a mais pura das Virgens a elle se submettesse. Era essa lei imposta por Deus. E hoje, quantos catholicos ha que hesitam em seguir as prescripções da verdadeira Igreja, dessa Igreja constantemente vivificada pelo Espirito de Deus, que a torna eternamente actual, absolutamente infallivel, e absolutamente santa nos seus meios e nos seus fins. Sem os merecimentos da Santa Mãe de Deus recusam-se a obedecer leis incomparavelmente mais graves. Maria que fora saudada com estas palavras pelo Anjo: "Ave, cheia de graça", e que acceitara que o Espirito de Deus descesse sobre Ella, podendo conservar a sua pureza, procura no templo o perdão como qualquer pobre mãe. E a sua descendencia real não impede que offereça o sacrificio proprio dos pobres.

E o proprio Filho do Altissimo não se furtou ás leis por Elle mesmo impostas. Elle quiz ser em tudo o nosso semelhante, e, embora não o fosse no peccado, quiz ter o estigma doloroso que lembrava no seu corpo o peccado de nossos primeiros paes.

Mas Deus "faz descer os poderosos dos thronos e exalta os humildes". e, emquanto Maria se submettia á purificação, um velho sacerdote que vivia no templo pedindo a Deus que o não deixasse morrer sem ter visto o Messias, adiantou-se e disse: Agora deixae partir em paz o vosso servo. Pois os meus olhos viram o teu Salvador, que preparastes diante dos olhos das nações: Luz para aclarar os gentios e gloria de Israel vosso povo!

Maria e José admiravam-se do que se dizia do Menino. Simeão disse ainda: "Este menino veiu ao mundo para ruina e resurreição de muitos de Israel, e para ser um signal de contradicção. Vós mesma tereis a alma varada por uma aguda espada, e assim serão patenteados os pensamentos occultos no coração de um grande numero". Tambem uma velha prophetiza chamada Anna, filha de Phanuel, tendo vindo ao templo na mesma occasião, prorrompeu em louvores ao Senhor e falava a todos do menino fazendo que todos esperassem a redempção de Israel.

Esse costume de Purificação conservou-se na Igreja Catholica. As mães que se apresentarem na Igreja assim que puderem, com o pequeno fructo de seu ser, recebem uma benção especialissima que é ao mesmo tempo uma acção de graça, e um incentivo para que seus filhos sejam criados para Deus.

"A Zeladora Predial"

RUA JOSE' BONIFACIO N.º 39 — 2.º andar — salas 4, 5 e 6 — Pone 2-2401

Sob a exclusiva responsabilidade de RENATO ALVIM MALDONADO, que trata de immoveis desde 1909, ha 29 annos, sem uma unica reclamação.

Administração de Casas, compra e venda de immoveis por conta propria e de terceiros, adeantamento sobre alugueis, hypothecas, conselhos sobre acquisição de propriedades, advocacia em geral, informações sobre inquilinos e fiadores.

Dão-se informações particulares e bancarias.

Critica Cinematographica da A. J. C.

DIA DE PROMESSA

(Da Nova Universal, com Andrea Leeds e Adolphe Menjou).

Este filme é a historia de artistas desempregados. No todo elle não apresenta inconveniente. Ha scenas mais ou menos comicas que chegam a agradar. O que se nota de criticavel é a vida de um grande artista que faz o papel de bohemio, e em cuja vida ha varios casamentos, com divorcios. Esse é o maior dos inconvenientes encontrados, mas, assim mesmo por informação indirecta. Entretanto, por isso e por uma ou outra passagem que possa dar motivo a falta de comprehensão, não o julgamos proprio ás crianças.

Cotação: Acceitavel para adultos.

DO MUNDO NADA SE LEVA

(Da Columbia, com Jean Arthur, James Stewart e outros).

A these defendida neste filme não é má. Dizendo que do mundo nada se leva, faz uma critica severa áquelles que se escravisam ao dinheiro, abandonando amizades, descuidando dos deveres do lar, faltando á obrigação de solidariedade para com os semelhantes.

Orientação moral dos espectaculos

Algumas passagens, entretanto, deixam algo a desejar, quer por attitudes incorrectas de personagens, quer pelas traduções, que nem sempre são feitas com discreção. Pela natureza do enredo, não interessa ás crianças, e não convem a adolescentes.

Cotação: Acceitavel para adultos.

CAMINHO DO PRAZER

(Da Fox, com Ricardo Cortez e Phyllis Brooks).

Filme policial que termina com a victoria da justiça. Uma jovem de boa familia incorpora-se a um bando de criminosos, tornando-se ladra e assassina. No final do filme ella é morta pelo chefe do bando. Embora o ambiente não seja favoravel aos criminosos que recebem a punição, achamos que este filme só pode ser assistido por adultos.

Cotação: Acceitavel para adultos.

CALOURA ENTRE CALOUROS

(Da Paramount, com Betty Crable e William Henry).

Apresenta a vida esportiva de uma universidade americana. Ha mais interesse dos alumnos pelas competições athleticas do que pelos livros. O ambiente do filme não é nada favoravel á mocidade de nossa terra, que deve ficar a salvo da educação moderna pregada pelas universidades americanas que adoptam a coeducação. Pela má influencia que este facto possa exercer em nossa mocidade, julgamos que o filme só é accessivel aos adultos.

Cotação: Acceitavel para adultos.

O HOTEL DOS NAMORADOS

(Da Alliança, com Hermann Thimir).

Este filme apresenta festas e paisagens austriacas. Contém varios romances de amor. Scenas indiscretas e phrases de duplo sentido tornam "O Hotel dos Namorados" não recommendavel ás pessoas capazes de sentir as suas más influencias.

Cotação: Restricto.

AMANDO SEM SABER

(Da Warner, com Errol Flynn, Olivia de Havilland e Rosalind Russel)

Este filme encerra uma boa critica aos casamentos "modernos", que são feitos num dia e dissolvidos no seguinte.

Repara-se em varias scenas muita falta de respeito ao matrimonio. Os adolescentes não devem assistir esta pellicula.

Cotação: Acceitavel para adultos.

ALCATRAZ

(Da Warner Bros, com Ann Sherridan e John Litel)

Assumpto criminal — "gangsters", assassinios, processos, penitenciarios, etc. — Procura mostrar o esforço da policia para reprimir a acção dos chamados "inimigos publicos". O assumpto é prejudicial á juventude pela suggestão que pode provocar. Só póde ser visto por adultos.

Cotação: Acceitavel para adultos.

Filmes que serão apreciados na proxima semana

CIGANINHA — Desapprovado por "Cinelandia" revista publicada em Hollywood.

OS APUROS DE ANNABELLA — Acceitavel pela "Legião da Decencia".

"A ORDEM"

REVISTA DE CULTURA
fundada por
Jackson de Figueiredo
Dirigida por
Tristão de Athayde
Assignatura annual 25$000
com o **Dr. Paulo Sawaya**
Av. Brigadeiro Luiz Antonio
N.º 3005 - C. 2
Telephone: 4-0347
CAPITAL

Sociedade de São Vicente de Paulo

Conselho Particular de Acheropita

Realizou-se, como nos annos anteriores, no dia 8 do corrente, a festa do Natal dos Pobres.

Deu inicio ás festividades Missa e Communhão geral dos confrades e pobres soccorridos, ás 8 horas na Matriz de Na. Sra. Acheropita.

Em seguida foi servido café aos presentes e logo depois realizado no salão de festas da Igreja, um festival offerecido pelo corpo scenico da Congregação Mariana.

Durante a solemnidade que foi honrada com a presença do Exmo. e Revmo. Monsenhor Ladeira M. D. Vigario Capitular da Archidiocese de São Paulo, falaram, alem de S. Excia., os drs. André Silverio Borrelli e Manoel V. de Azevedo

Ao meio-dia foi servido um almoço ás familias soccorridas por esse Conselho de Caridade e distribuidas Roupas e brinquedos.

Palavras aos Congregados

Meu Irmão,

Há certo tempo te propuz as exhortações luminosas do Santo Padre Pio X, acerca da Communhão frequente e quotidiana.

Além do jejum natural, duas outras disposições se requerem: estado de graça e intenção recta. Quem tiver a consciencia livre de peccado mortal, pode commungar até diariamente, com a approvação do confessor, juiz autorizado nesta materia. A intenção recta, como bem disse o decreto pontificio, consiste em approximar-se do banquete sagrado, não por vangloria, nem para captar amizades ou sympathias, nem por motivos humanos, mas unicamente com a intenção de curar-se pela presença do Autor da vida e Medico das almas.

Quem anseia pela visita diaria de Jesus, quem se esforça por aproveitar das graças Eucharisticas, por certo há de corrigir-se e melhorar, dá gloria a Deus: não é esse o fim do Santissimo Sacramento?

Meu Irmão, não te apanhe a somnolencia e o descuido na vida espiritual. Levanta-te mais cedo e approxima-te com fructo de teu Deus e Salvador, presente na sagrada Eucharistia.

P. MARIANO

· PARA SERVIÇOS · TYPOGRAPHICOS

• Taes como: Theses, Livros, Folhetos, Revistas, Jornaes e quaesquer impressos em geral

Prefiram as officinas graphicas do

"LEGIONARIO"

Rua Immaculada Conceição, 59
Telephone 5-1536 · São Paulo

Indicador Profissional

ADVOGADOS

Dr. Vicente Melillo
Praça da Sé N.º 3 — 2.º andar
Sala 13

Dr. Plinio Corrêa de Oliveira
Rua Quintino Bocayuva N.º 54
1.º — Sala 323 — Tel. 2-7276.

Dr. Milton de Souza Meirelles
Rua Quintino Bocayuva N.º 54
2.º — Sala 319 — Tel. 2-0035.

DR. VALENCIO DE BARROS
R. S. Bento, 279 - s|loja - s| 12
Phone 2-1796 — S. PAULO

Joaquim P. Dutra da Silva
Rua Benjamin Constant N.º 23
4.º andar — Sala 38
Phone: 2-1986

DR. FRANCISCO P. REIMÃO HELLMEISTER
R. São Bento, 224 - 1.º andar - s| 3. - Phone 2-7299 - S. PAULO

Prof. Dr. A. F. CESARINO JOR.
Cathedratico da Faculdade de Direito
R. Quintino Bocayuva n.º 54 — Tel. 2-6301 — (Casa das Arcadas). — De 14 ás 18 horas
S. PAULO

Dr. JOSE' EGYDIO BANDEIRA DE MELLO
Rua 3 de Dezembro N.º 48
6.º andar - Sala 6.

Drs. ALVINO LIMA, ERNESTO CHAMMA e NILO S. DE CARVALHO
R. Quintino Bocayuva, 54 - 5.º and. - S| 509 e 510 - Phone 2-7893 — S. PAULO

FRANCISCO EUGENIO DO AMARAL
Rua Felippe de Oliveira N.º 21
PHONE 2-8785 — S. PAULO

DR. CARLOS MORAES DE ANDRADE
Rua Benjamin Constant, 23 — 4.º andar - sala 38 - Phone 2-1986
S. PAULO

DR. PAULO MORETZSOHN DE CASTRO
R. da Quitanda, 139 — 2.º andar
Phone 2-6769 — S. PAULO

Drs. DIMAS DE OLIVEIRA CESAR e JOSE DE TOLEDO
Escript.: R. Quintino Bocayuva N. 29, 4.º andar — Phone 2-8208

DR. LUIZ P. CAMPOS VERGUEIRO
R. Senador Paulo Egydio, 15 - 9.º andar - Phone 2-3323 - S. PAULO

DR. JOSÉ ESTEFNO
Rua Benjamin Constant, 77 - 6.º andar - Phone 2-2988 - Caixa Postal 3276

JOSE' BARBOSA DE ALMEIDA
Rua 15 de Novembro, 150 - 5.º andar - s| 51-55. - Phone 2-6365.

DENTISTAS

Arnaldo Bartholomeu
Cirurgião-Dentista
Raios X — Diathermia — Clinica Dentaria em Geral.
RUA MARTIM FRANCISCO, 97
Telephone, 5-5476

DR. CARLINO DE CASTRO
Pelo curso de doutorado da Faculdade de Pharm. e Odont. de S. Paulo — Cirurgião Dentista diplomado em 1914 — Ex-dentista do Lyceu Coração de Jesus. Especialidades: Pivots, Coroas, Pontes, Dentaduras anatomicas e sem abobada palatina. — Consultas: Das 8 ás 12 e das 14 ás 19 horas — Cons. Rua Direita, 64, 2.º andar, s| 7-7 A. Res.: Al. Barão de Piracicaba 499-S. Paulo

MEDICOS

CLINICA GERAL
Dr. Celestino Bourroul
Residencia: Largo S. Paulo, 8
Telephone: 2-2622
Cons.: R. Quintino Bocayuva, 36
Das 3 ás 5 horas.

DR. RENATO L. MORAES
Molestias das crianças
Cons.: R. Libero Badaró, 488
Das 2 as 4 horas
Res.: Rua Tamandaré n.º 977
Phone 7-3128 — S. PAULO

DR. VICENTE DE OLIVEIRA RAMOS
Da clinica Obstetrica da Faculdade — Clinica Medica — Hygiene Pre-Natal — Partos — Molestias de Senhoras — Cons.: Rua Xavier de Toledo, 16-A, 3.º a. — Das 13 ás 15 horas — Res.: Avenida Tumalina, 90 — Tel. 7-0401

GYNECOLOGIA
Dr. Barbosa de Barros
Cirurgia, molestias de senhoras,
Cons.: Rua Sen. Feijó, 205 - 1.º
Predio Itaquerê — Phone 2-2741
Resid.: Rua Alfredo Ellis N.º 301
Phone 7-1268
Cons.: das 10-11 e das 14 ás 17.
Sabbados, 10-11.

MUSICA

PROF. JOÃO TRIVINO MOLINA
PROFESSOR DE PIANO
Diplomado pelo Conservatorio Dramatico e Musical de S. Paulo. Prof. pelo Instituto de Educação da Universidade de S. Paulo.
AVENIDA RANGEL PESTANA N.º 257-Phone 2-5402-S. PAULO

ENGENHEIROS

AMADOR CINTRA DO PRADO
Engenheiro Architecto
Architectura religiosa, collegios, residencias collectivas.
Rua Libero Badaró N.º 641
SÃO PAULO

O plano quinquenal

ANNUNCIADO ha alguns mezes, acaba de ser decretado o plano quinquennal brasileiro. Acha-se compendiado nos decretos 1.058 e 1.059, assignados a 19 do corrente pelo sr. Getulio Vargas, Presidente da Republica, instituindo o "plano especial de obras publicas e apparelhamento de defesa nacional". As despesas com este fim correrão por conta de uma receita extraordinaria, pois a execução do plano está orçada em 3 milhões de contos de réis a serem dispendidos nos 5 annos. A receita extraordinaria será obtida por taxas a serem criadas sobre as operações bancarias em que o Thesouro tenha coparticipação, pelo producto das cambiaes provenientes do ouro metallico já adquirido e a adquirir, que exceder a 28 toneladas, pelo producto de operações de credito realisadas para o fim especial de que tratam estes decretos, pelos juros de conta especial aberta no Banco do Brasil e pelo saldo acaso verificado na execução do plano, no anno anterior. Para 1939 já foi aberto o credito especial de 600.000 contos de réis, divididos pelos diversos ministerios e pelo Conselho Nacional do Petroleo.

O regresso do sr. Mello Franco

CHEGOU ao Rio de Janeiro, de regresso da Conferencia Pan-Americana de Lima, o sr. Afranio de Mello Franco, chefe da delegação brasileira. S. exa., em entrevista dada aos jornaes cariocas, affirmou que a reunião de Lima teve os melhores resultados, tendo insistido particularmente sobre a approvação do projecto de suppressão das barreiras alfandegarias e sobre a moção de solidariedade continental. Declarou-se o sr. Mello Franco confiante em que, os resultados da Conferencia de Lima influirão sobre a Europa perturbada politica e economicamente, porque os povos do Velho Mundo terão, na politica de confiança, de paz e de justiça da America, um exemplo magnifico a seguir.

Notas economicas e commerciaes

● **Na fixação da despesa da Estrada de Ferro Central do Brasil, foram destinados 84.000 contos de réis para a execução de diversas obras, entre as quaes, a electrificação de novos trechos e a construcção da nova estação D. Pedro II.**

● **Vae ser installada em Ipanema, neste Estado, uma usina de beneficiamento da "apatite", minerio que, devidamente tratado, fornece um excellente fertilisante para as terras esgotadas. Já se encontram no Rio 410 volumes, contendo machinas destinadas á nova usina.**

● **Ha grande interesse nos mercados da Argentina, Allemanha, Inglaterra e Uruguay, pelo pinho brasileiro. Em 1937, a exportação dessa madeira se elevou a 206.000 toneladas, no valor de 51 mil contos e nos dez primeiros mezes de 1938 a 169.000 toneladas e 46 mil contos.**

● **Para incentivar a cultura do trigo no Brasil, o governo determinou que as firmas moageiras são obrigadas a adquirir trigo nacional em quota nunca inferior a 10% da moagem apurada em media annual no ultimo quinquennio. Quando não puderem adquirir totalmente a quota correspondente, deverão recolher ao Banco do Brasil, a importancia de 12$ por sacco de 60 kgs. de trigo em grão até completarem a quota estabelecida.**

● **O governo americano está procurando augmentar as importações de oleo de oiticica, do Brasil. Este oleo é considerado como um substituto do oleo de tungue, que era importado da China, antes da guerra sino-japoneza.**

Petroleo!

PELA primeira vez, acaba de aparecer petroleo em territorio brasileiro. Uma sondagem que se realisava na localidade de Lobato, no Estado da Bahia e que tinha attingido a profundidade de 208 metros deu sahida a 70 litros de oleo. Deante desse facto, o engenheiro encarregado da sondagem, fechou o poço e o communicou ao Conselho Nacional do Petroleo e ao Ministerio da Agricultura que para lá enviaram os seus technicos. Os terrenos onde acaba de apparecer o petroleo, pertencem ao governo federal e nelles vão ser effectuadas novas sondagens.

FRACOS e ANEMICOS
TOMEM
VINHO CREOSOTADO
de João da Silva Silveira
GRANDE TONICO

NOTICIARIO DA SEMANA

BRASIL

Noticias militares

● O addido naval argentino, capitão de fragata, Alejandro Zaguirre fêz entrega á Escola Naval Brasileira de uma collecção completa dos livros adoptados na Escola Naval Argentina. E' a seguinte a dedicatoria desses livros:

"A' Escola Naval Brasileira, como testemunho da tradicional camaradagem que vincula ambas as instituições, fiel reflexo da inquebrantavel amizade que une a nação do Prata á Republica do Cruzeiro do Sul, offerece a simples e sincera homenagem de seus livros de estudo. A Escola Naval Argentina."

● Foi offerecido um almoço, ao coronel Gustavo Cordeiro de Faria, novo chefe da Missão Militar Brasileira, na Europa.

● Foi criada no Ministerio da Marinha, a Commissão Geral de Inspecções, tendo por objectivo a verificação das condições de efficiencia, militares e materiaes de qualquer navio ou força delle dependente.

● Attendendo a um pedido do sr. interventor federal em São Paulo, o general Eurico Gaspar Dutra, ministro da Guerra, designou o 1.º tenente Sylvio de Magalhães Padilha, para exercer as funcções de instructor technico do Departamento de Educação Physica do Estado.

● O general Góes Monteiro, chefe do Estado Maior do Exercito, foi convidado a assistir ás manobras do Exercito allemão a serem realisadas no proximo outomno.

● O ministro da Guerra determinou que se recolham com a maxima urgencia a 5.º R.C.I., em Quarahy, no Rio Grande do Sul, os officiaes recentemente classificados naquella unidade.

A crise da industria de tecidos de algodão

EM reunião do Conselho Technico de Economia e Finanças, o sr. Aloysio de Lima Campos apresentou o seu parecer sobre a crise da industria de tecidos de algodão. Acha o sr. Lima Campos, que não ha super-producção de tecidos, mas ha sub-consumo devido ás condições economicas do paiz e á falta de exportação dos tecidos. Por outro lado, ha fabricas que possuem secções de varejo e que por isso se acham em condições superiores a outras, que não as possuindo estão fabricando e fazendo "stocks", na esperança de poder vender opportunamente os seus tecidos. Como o augmento do poder acquisitivo interno e a conquista de mercados externos não podem ser conseguidos com a rapidez necessaria, o sr. Lima Campos recommenda em seu parecer a limitação a 60 horas semanaes da duração do trabalho das tecelagens de algodão, a revisão dos accordos commerciaes com os paizes da America Latina para facilitar a exportação dos nossos tecidos de algodão.

Decretos-leis do governo federal

O sr. Getulio Vargas assignou decretos-leis:

● suspendendo o commercio de armas e munições no sul de Matto Grosso, emquanto perdurarem as actuaes condições de insegurança alli existentes, devido ás incursões de bandoleiros.

● dando a garantia do Thesouro Nacional na operação a ser realisada pelo Lloyd Brasileiro, para pagamento a estaleiros allemães, de 4 vapores destinados á frota da referida Companhia.

● transferindo os cursos da Universidade do Districto Federal para a Universidade do Brasil, com aproveitamento dos seus professores cathedraticos e com transferencia de seus alumnos.

● criando a Commissão Nacional de Desportos.

O plano quinquenal e o Ministerio da Viação

FALANDO sobre a verba de 105 mil contos destinada para as realisações do Ministerio da Viação, em 1939, o general Mendonça Lima, titular da pasta, considerou-a insufficiente. Declarou que, ao seu Ministerio cabem os estudos e a solução do problema siderurgico, a electrificação da Central e sua ligação com a Sorocabana, em Osasco, neste Estado, a ligação da Noroeste com as estradas paraguayas, em Ponta Poran, a remodelação de numerosas estradas de ferro, a construcção da estrada de ferro do Corumbá a Santa Cruz de la Sierra, na Bolivia, com a extensão de 700 kilometros, a construcção de numerosos aeroportos e campos de aviação em todo o paiz, a abertura de estradas de rodagem, entre as quaes se destacam a Rio-Bahia e a Curityba-Porto Alegre, etc. Tendo que cingir-se aos recursos financeiros determinados na lei, o general Mendonça Lima accrescentou que este anno serão realisadas as obras de maior urgencia e que melhor attendam aos interesses do paiz.

Desastres de aviação

● Chocaram-se no Rio, dois aviões militares, perecendo no accidente, o capitão Oscar Baptista, o tenente Oswaldo Braga Ribeiro Mendes e os sargentos Eduardo Aloysio Ferreira e José Felix Soledade dos Santos.

● Cahiu nas proximidades de Curityba, um avião do Exercito, tendo fallecido o seu piloto, tenente Jonas de Carvalho.

8 Noticias do Brasil

1. Credenciaes Realisou-se no Palacio do Cattete, a entrega das credenciaes do novo embaixador japonez, sr. Kozue Kawagima.

2. Cherrington Esteve em visita ao Brasil, o sr. B. M. Cherrington, chefe da Divisão de Relações Culturaes do Departamento de Estado Norte-Americano e antigo director da União das Associações Christãs de Moços, da California.

3. Sueco Visitou o Brasil o cruzador-porta-aviões sueco "Gotland".

4. Inconstitucional O Supremo Tribunal Federal, estudando o ante-projecto do Estatuto dos Funccionarios Publicos, considerou-o inconstitucional na parte em que pretende tornar suas normas extensivas aos membros do Poder Judiciario.

5. Fronteiras Foi assignado no Itamaraty, o relatorio geral dos commissarios brasileiros e inglezes que effectuaram a demarcação das fronteiras entre o Brasil e a Guyana Ingleza.

6. Theatro O Ministerio da Educação foi autorisado a abrir concorrencia para o fim de organisar 8 companhias nacionaes de theatro, sendo 5 de theatro de dicção e 3 de theatro musicado.

7. Fazenda Partiu para Montevideu, onde se iniciou a 27 do corrente a conferencia economica, argentino-brasileiro-uruguayo, o sr. Souza Costa, ministro da Fazenda do Brasil.

8. Exposição no proximo dia Inaugurar-se-á 4, a Exposição do Centenario da cidade de Santos.

USE SO'MENTE
HOMEOPATHIA
do Dr. ALBERTO SEABRA
—um nome que representa uma garantia.
LABORATORIO FUNDADO EM 1911
Praça da Sé 92 e 92-A S. PAULO

EXTERIOR

A derrocada da frente catalan e a situação européa

COM rapidez surprehendente os exercitos do general Franco attingiram Barcelona na noite de 24 para 25 do corrente. Depois de destruirem as linhas fortificadas do governo, uma das quaes se apoiava em Manresa, cidade onde Santo Ignacio de Loyola escreveu os Exercicios Espirituaes, os nacionalistas encontraram á sua frente apenas um exercito desorganisado, exhausto, privado de material bellico e que fugia em desordem, perseguido incessantemente em todas as estradas pela aviação. Com a derrocada da frente catalan, tudo parecia indicar, não fossem as complicações internacionaes que referimos em seguida, que se ia chegar ao termo da guerra hespanhola, pois o general Miaja não poderá resistir durante muito tempo na frente de Málaga-Madrid-Valencia, que deve ser o proximo objectivo dos nacionalistas.

— A attitude do governo francez recusando-se a attender aos appellos dos communistas e do sr. Léon Blum, que exigiam a abertura da fronteira franco-hespanhola e o envio de armamento para Barcelona, foi inteiramente correcta. Do encontro em Genebra dos srs. Chamberlain e Halifax que regressavam de Roma com o sr. Bonnet, resultou essa attitude do governo de Paris. Essa posição de apaziguamento, á qual o chefe do governo britannico se dedica inteiramente, não foi, porém, acceita pelos paizes totalitarios. A campanha contra a França assumiu proporções incriveis, sendo accusada de proteger os republicanos, etc. E o governo italiano mobilisou, segundo se annuncia, 200.000 reservistas.

Si ha uma nação prejudicada com as intempestivas e inopportunas manifestações de seus pretensos amigos totalitarios, esta é a Hespanha. Necessitando terminar a lucta civil para entregar-se á obra de reconstrucção interna, tudo mostra, entretanto, que ella será arrastada, talvez contra a vontade dos responsaveis pelos seus destinos, a conflagração geral, destinada a satisfazer apenas a caprichos de chefes de Estados e que vem sendo annunciada desde varios mezes, como devendo explodir em Fevereiro ou Março proximos.

A demissão do sr. Schacht

QUANDO o nazismo tomou o poder, em 1933, o sr. Hitler conservou na presidencia do "Reichsbank" o sr. Hjalmar Schacht, conhecido financista allemão, não filiado ao Partido Nacional-Socialista. Por mais de uma vez, os nazistas tentaram afastal-o sem o conseguir, tanto mais que, por seu intermedio a Allemanha conseguira no estrangeiro grandes concessões.

Desde começos deste anno, o sr. Schacht entabolára com o sr. Rublee, enviado pela commissão permanente estabelecida pela conferencia de Evian, conversações sobre a sahida dos judeus da Allemanha. Esses entendimentos proseguiam satisfactoriamente, procurando-se um accordo que permittisse a sahida dos judeus, mediante compensações economicas. Causou, por isso, surpresa, a demissão do sr. Schacht, ordenada a 20 do corrente pelo "Führer". A presidencia do "Reichsbank" foi entregue ao sr. Funk, ministro da Economia e o communicado official sobre o succedido diz que "a reconstrucção da Grande Allemanha exige que a politica economica, financeira e monetaria seja dirigida por uma unica pessôa", neste caso o sr. Funk. E' o que exprime de outra maneira o "National Zeitung" dizendo que, com a nomeação do sr. Funk "a subordinação incondicional do Banco Central da Allemanha, á soberania do Estado, se tornará em breve uma realidade."

A demissão do sr. Schacht é considerada como a victoria dos extremistas do nazismo, com grande augmento no prestigio do sr. Goering. Receia-se que a Allemanha com esta "nova exhibição nazista no palco mundial", como dizem alguns jornaes francezes, esteja preparando uma nova surpresa para a Europa. Por outro lado, a nomeação do sr. Funk é encarada como uma tentativa de impôr o dominio economico do nazismo na peninsula balkanica até a Turquia e como significando o assentimento ao plano governamental de gastar 6 bilhões de marcos em despesas militares, para o que será necessaria a inflacção, sempre recusada pelo demissionario. O certo é que, a demissão do sr. Schacht, num momento grave da vida européa, vem ainda augmentar mais as muitas preoccupações com que se espera a proxima primavera.

Viajando!

QUAES D. Quixotes do seculo XX, os estadistas europeus não cessam de viajar!... O sr. Czaky, chanceller hungaro esteve na Allemanha, onde conferenciou com os srs. Hitler e von Ribbentropp. O communicado official, então publicado, diz que, nas conversações, se verificou "um perfeito accordo dos governos hungaro e allemão". Tambem o chanceller tcheque, sr. Chvalkovski foi a Berlim e lá se entreteve com o "Führer" e seu chanceller, discutindo, segundo informa o communicado official todos os problemas referentes ás bôas relações entre os dois paizes. Com certa malicia, dizem os jornaes francezes, que "os tchecques procuram defender o resto de independencia nacional que escapou á regulamentação de Munich". Por sua vez, o conde Ciano foi a Belgrado onde se entendeu com o sr. Stoyadinovitch, affirmando-se que se estreitaram as relações italo-yugoslavas, que Belgrado se approxima do eixo Roma-Berlim e que em breve estarão regularisadas as relações hungaro-yugoslavas. Finalmente, o sr. von Ribbentropp foi a Varsovia para mais uma tentativa de entendimento germano-polonez, emquanto um jornal nipponico faz votos de que o sr. Chamberlain, seu guarda-chuva e lord Halifax façam uma pequena viagem a Tokio!...

No Extremo Oriente

DOIS novos protestos contra a politica nipponica na China foram enviados ao governo japonez: um da Inglaterra, outro da França. Em ambos se lembra ao governo de Tokio que elle, como signatario do Tratado das 9 Potencias não tem poder para acabar com o regime da "porta aberta", na China. Em discurso que pronunciou na abertura da Dieta, o sr. Arita, ministro das Relações Exteriores do Japão respondeu ás reclamações americanas, inglezas e francezas, dizendo que o Imperio não ameaça a independencia da China, nem os interesses de outros paizes em territorio chinez. Affirmou que o Japão nada quer da China e que, quanto á politica de "porta aberta", apenas cuidará de fazer "algumas restricções", mas deixando larga margem para os outros paizes. Atacou o Komintern, accusando-o como responsavel pelas agitações da China e disse que o Japão adoptará represalias no caso de ser submettido a uma pressão economica.

O sr. Hiranuma, chefe do governo affirmou em discurso que pronunciou perante a Dieta que só haverá paz duradoura no Oriente, quando o Japão, a China e o Mandchukuo tiverem objectivos communs.

*

As informações sobre a guerra sino-japoneza resumem-se a noticias de bombardeios aereos de lado a lado e de encontros de guerrilhas chinezas com elementos nipponicos.

Politica Americana

— O sr. London, que foi adversario do sr. Roosevelt, na ultima eleição presidencial, pronunciou um discurso em Topeka, Kansas, affirmando que os americanos devem estar unidos quanto á politica externa, sendo esse o motivo de ter acceito o convite para ir a Lima. Disse que a democracia foi derrotada em Munich, mas se rehabilitou na capital peruana e a seguir criticou o sr. Roosevelt, por não se preoccupar com o que succede no Mexico, onde impera o communismo. Accrescentou que a lucta é entre a democracia e o totalitarismo, englobando-se neste, o communismo. Criticou finalmente as excessivas despesas com armamentos pois o paiz vive num regime deficitario.

— Adheriu á opposição o senador Reynolds, da Carolina do Norte, affirmando que "não adianta dispender milhões para o armamento dos Estados Unidos, emquanto a estructura do paiz está sendo minada pelos termitas."

— Deante da situação européa, os Estados Unidos resolveram manter uma esquadra permanente no Atlantico, determinando tambem a construcção de milhares de aviões.

— Noticiou-se que os Estados Unidos iam fortificar a ilha Guam, uma das ilhas Marianas, que estão sob seu mandato. Como aquella ilha está relativamente proxima do Japão, a imprensa de Tokio escreveu que tal fortificação seria considerada como um "acto inamistoso". Ouvido sobre o assumpto, o Presidente Roosevelt declarou-se favoravel á construcção eventual de bases aereas civis, quarteis, etc., mas sem intuitos aggressivos.

— O Senado americano resolveu adiar o estudo das propostas sobre alterações na lei de neutralidade, propostas essas, que visavam amparar os republicanos hespanhóes.

Da França

ALÉM de consignar a energia com que o sr. Daladier se oppôz á abertura da fronteira franco-catalan, devem ser referidas entre as noticias procedentes da França:

— Na Camara houve demoradas discussões, relacionadas frequentemente com a situação hespanhola. O sr. Margame disse que o governo devia seguir a politica de "andar a cavallo só" e o sr. Pilchon accusou a Allemanha de tentar criar um "estado flamengo", com prejuizo para a França. O sr. Flandin preconisou a "politica imperial" de accordo com a Inglaterra.

— Em relação ás pretensões italianas diz-se que a França está disposta a concordar em fazer concessões na estrada de ferro Djibuti-Addis Abbeba, mas nenhuma outra.

— Foi lançado ao mar o "Richelieu", couraçado de 35.000 toneladas, com artilharia de 152 e 380.

Discurso do sr. Lloyd George

NA Inglaterra, além do sr. Attlee exigir a abertura do Parlamento para tratar da situação hespanhola, o que foi recusado pelo sr. Chamberlain, o sr. Lloyd George fêz um discurso atacando o governo. Disse que o sr. Chamberlain só sabe "bajular e arrastar-se aos pés

(Conclue na pag. seguinte)

PRECISANDO DEPURAR O SANGUE
TOME SÓ
ELIXIR DE NOGUEIRA

Federação das Congregações Marianas

Aproxima-se o Retiro do Carnaval

Dentro de tres semanas, no dia 19 de Fevereiro, iniciar-se-á o Retiro do Carnaval. Nenhum Congregado, desta Capital ou do interior, poderá deixar de fazer o seu retiro. As casas que os vão receber são numerosas e não ha limites para inscripções. O que é necessario é que ninguem deixe de fazer os Exercicios Espirituaes, de examinar sua consciencia, no silencio e na meditação. Emquanto os ultimos carnavalescos se entregarem ao ruido e á dissipação material e principalmente moral, os Congregados se reunirão para meditar sobre as excellencias de Deus Nosso Senhor e para examinares cuidadosamente a propria vida em face na infinita perfeição da Divindade. E' um dever a que nenhum Congregado pode fugir, si quizer ser realmente digno de chamar-se filho de Nossa Senhora e si quizer realmente cumprir o que prometteu ao proferir o Acto de Consagração.

Alem do Retiro a realizar-se nesta Capital é necessario que as Congregações do interior promovam tambem os seus retiros locaes. Muitos não poderão afastar-se dessas cidades, muitos terão que trabalhar durante os tres dias de carnaval. Desde varios annos, muitas Congregações do interior promovem retiros abertos com missa e pratica bem cedo e com a Adoração ao SSmo. Sacramento e pratica, á noite. E' necessario que este costume se generalise, para que, não só os Congregados, mas todos os fieis se reunam na Igreja durante os dias de carnaval. De anno para anno, o seu numero augmentará e dessa maneira Nosso Senhor Jesus Christo será desaggravado das offensas e ultrajes dos dias de carnaval.

Finalmente, é necessario que as familias dos Congregados retirantes se solidarisem inteiramente com elles. Que não sejam apenas elles, que se recolham á um Collegio, ou que vão á Igreja para fazerem o seu Retiro, emquanto os seus parentes se entregam a diversões carnavalescas. As familias dos Congregados devem dar nesses dias uma prova irrefutavel da sinceridade de sua Fé, unindo-se em espirito aos que fazem os Exercicios Espirituaes e tomando parte em todos os actos religiosos que se costumam realizar nas Parochias durante os tres dias de carnaval.

AS COMMEMORAÇÕES DE 25 DE JANEIRO

Como em todos os annos, a Federação Mariana, reuniu os seus Congregados no Pateo do Collegio na manhã de 25 do corrente para a celebração da data da fundação da cidade. Alem dos Congregados, numerosas outras pessoas alli compareceram para assistir ás cerimonias e para ouvir as varias orações pronunciadas, as quaes foram irradiadas. Falaram nessa occasião, o Revmo. Sr. Pe. Irineu Cursino de Moura, S. J., Director da Federação e os Congregados, dr. Guilherme Winter, Secretario da Viação do governo do Estado de S. Paulo, dr. Justino Pitombo e dr. Plinio Corrêa de Oliveira, Director do LEGIONARIO.

RETIRO DOS MENORES

Está realizando-se no predio da Directoria de Terras e Colonisação, á rua Visconde de Parnahyba, o retiro dos Congregados menores. Iniciado hontem á noite, elle se encerrará a 1.º de Fevereiro pela manhã, com Missa e Communhão Geral dos retirantes. E' pregador o Revmo. sr. Pe. Irineu Cursino de Moura, S. J., Director da Federação.

Visita ao "Legionario"

O LEGIONARIO recebeu terça-feira ultima, a visita do sr. Oswaldo Santos Ferreira, da Congregação de Santa Cruz, em Araraquara e representante deste jornal naquella grande cidade da Paulista. O sr. Oswaldo Santos Ferreira, que é um grande amigo do LEGIONARIO, se tem dedicado sem medir difficuldades, a diffundil-o e tornal-o conhecido, não só em Araraquara, como nas cidades visinhas. E hoje, Araraquara é uma das cidades do interior onde o LEGIONARIO tem maior venda avulsa e maior numero de assignaturas, graças á actividade do sr. Oswaldo Santos Ferreira, cuja visita o LEGIONARIO teve o prazer de receber.

Federação Mariana Feminina

Assumpto para desenvolvimento em reunião de aspirantes a Filhas de Maria

Finalidade da Pia União de Filhas de Maria: facilitar-nos o caminho da perfeição christã, por intercessão de Maria SS.

a) pela sua protecção especial;

b) como nosso modelo;

1 — **Devemos procurar a perfeição christã:**

a) tendo em vista o nosso fim: contribuir nesta vida para a gloria de Deus, e gozal-a na outra;

b) pelas nossas relações de **creaturas** para com o **Creador**;

c) para tornar completa a missão do Christo.

Pelo Baptismo somos incorporados em Christo — a Igreja; o esforço pela nossa santificação pessoal contribuirá para o augmento da vida desse Corpo. "Sede perfeitos, como meu Pae celeste é perfeito". (Matt. V, 48).

2 — **Christo veiu ao mundo por Maria** (considerar o peccado da humanidade e a scena da Incarnação) — o caminho mais certo a Deus é Maria (collaboradora, co-redemptora). Todos os christãos são seus filhos (Mãe de Christo, cabeça do Corpo Mystico), mas a fiel participação á Pia União (Associação por excellencia mariana) traz maior afinidade a Maria (filiação por direito proprio adquirido).

Resultado: protecção especial da SS. Virgem (pela Autoridade da Igreja — aggregação á Prima Primaria, em Roma).

3 — **Maria como modelo da P. União.** Estudo de suas prerogativas: Immaculada Conceição, Virgindade Perpetua, Maternidade divina, Assumpção; de sua vida e personalidade: Maria — donzella no Templo, na Incarnação, no lar, no 1.º milagre (Caná), aos pés da Cruz, na fundação da Igreja — Pentecostes.

4 — Conclusão pratica: "Fazei tudo que Elle vos disser". (João, 11, 5).

**

EXPEDIENTE DA F. M. F.

Iniciaram-se com grande movimento, esta semana, as inscripções para os Retiros reclusos do Carnaval, cujas adhesões continuarão a ser recebidas até o dia 10 de Fevereiro, na séde da F.M.F.

Congresso de Circulos Operarios

(Conclusão da 3. pag.)

O sr. Nilo Pereira lembra o trabalho de Carlos Alberto Pereira, batalhador christão-social que inspirou a primeira lei de syndicalisação no Brasil. D. Ricardo em palavras cheias de enthusiasmo encerrou a sessão que foi seguida de festas populares.

DIA 31

Na sessão da manhã falaram o sr. Antonio de Jesus Queiroga e Revmo. Pe. Monteiro da Cruz. Commentou a these apresentada pelo sr. Queiroga o Revmo. Pe. Bretano e sobre a mesma ainda insistiram os drs. Otto Guerra e Edgard Fernandes. Os trabalhos continuaram com a sessão dedicada ás classes patronaes, sob a presidencia do dr. Novaes Filho. O representante do sr. Ministro do Trabalho saúda os operarios irmanados aos patrões. O dr. Leoncio de Araujo, discorreu sobre o que podem os patrões fazer em pról das necessidades mais prementes dos trabalhadores. Em torno de theses identicas falou o dr. Oscar Carneiro. O dr. Novais Filho toma novamente a palavra, felicitando os oradores e os organisadores do Congresso, prestando ainda homenagem á memoria de Leão XIII e saudando o Papa actual, Pio XI. O Pe. Brentano faz considerações sobre as theses expostas e o Padre José Tavora agradece a quantos contribuiram para a realisação do congresso. O operario José Nascimento de Barros saudou as classes patronaes, sendo a seguir encerrada a sessão.

A' noite, effectuou-se a ultima reunião publica. Foram feitos agradecimentos ao sr. Aganemnon de Magalhães e mais auxiliares de Governo. Seguido de seus companheiros, o sr. Edgard Fernandes partiu para Recife em meio de calorosos applausos. A sessão publica continuou, tendo sido lidos muitos telegrammas de diversos pontos do Brasil. Varios oradores se fizeram ouvir, entre os quaes a srta. Dulce Gondim Coutinho, representante da J.F.C. e o Pe. Octavio Aguiar. A seguir, foi encerrada a sessão, com o hymno nacional cantado pelos circulistas e pelo povo.

1.º DE JANEIRO DE 1939

A Missa da passagem do anno, seguida de importante cerimonia eucharistica foi grandemente concorrida. Foram dadas graças pelo exito do congresso. A's 10 horas da manhã chegaram de Recife varias delegações de circulistas, ás quaes se incorporou o Circulo Operario de Goiana. Ouvida a Santa Missa pelos visitantes, dirigiram-se os congressistas para a praça do congresso, onde se realizou uma sessão solemne de confraternisação circulista. Falaram os RR. PP. José Tavora e João Costa, dr. Otto Guerra, Pe. José da Costa Carvalho, o Delegado do N.C. do Prado, de Recife e o Revmo. Pe. Luiz Ferreira Lima.

Durante o dia, realisaram-se varias reuniões de interesse da Confederação Nacional de Operarios Catholicos.

PADRE JOSÉ TAVORA

Cumpre salientar o papel relevante desempenhado pelo austero vigario de Goiana, o qual não poupou esforços em pról do congresso. Tendo vindo em Junho ao Rio de Janeiro, combinar com o Pe. Brentano os pontos geraes do congresso, voltou a Goiana onde não descansou um momento na organisação dos trabalhos e preparativos do congresso.

Tem novo Assistente Ecclesiastico o Centro Operario Paulistano

Acaba de ser, pela Autoridade Archidiocesana, nomeado Assistente Ecclesiastico do Circulo Operario Paulistano, o Revmo. Padre José do Amaral Germano. M. D. Vigario da Casa Verde, que assumiu o exercicio de seu cargo, na reunião da Directoria, realizada em 27 do corrente.

O Revmo. Padre José Germano, é conhecido como um dos maiores amigos e bemfeitores dos operarios nesta Capital.

O Revmo. Padre Assistente do COP estará á disposição de quem o queira procurar, ás segundas-feiras, das 15 ás 17 horas, na séde do Secretariado, á Rua do Carmo n.º 18 — 3.º andar — sala 46.

EXTERIOR

(Conclusão da pag. anterior)

dos dictadores" e que os membros do governo são "bons simplorios da alta administração". Finalmente, o velho e arrebatado politico britannico encerrou o seu discurso de ultima hora, manifestando-se favoravel ao "governo" de Barcelona!...

10 Noticias do Mundo

1. S. D. N. O Conselho da Sociedade das Nações encerrou suas reuniões após ouvir um discurso do sr. Wellington Koo, da China e outro do sr. del Vayo e sem tomar nenhuma resolução sobre qualquer dos assumptos que lhe foram apresentados.

2. Petroleo Partiu para Berlim, com a missão de incentivar os negocios mexicano-germanicos, de petroleo, o sr. Juan Azcárate, embaixador do Mexico na Allemanha.

3. Bomba lee, na Irlanda. Na cidade de Tra- explodiu uma bomba nas proximidades de um hotel, onde se achava hospedado o sr. Francis Chamberlain, filho do sr. Neville Chamberlain.

4. Wiedmann Foi mal recebida nos Estados Unidos, a noticia da nomeação do capitão Wiedmann, amigo pessoal do "Führer", para o cargo de consul, em São Francisco da California.

5. Tres Um communicado official do governo da Republica de São Salvador, na America Central, diz que "tres cidadãos tentaram subverter a ordem constitucional" e que "milhares de cidadãos se apresentaram ás autoridades com o fim de offerecer os seus serviços para a manutenção da ordem"!...

6. Racismo Em seguida aos Cardeaes - Arcebispos de Milão e de Bolonha, o Cardeal Piazza, Patriarcha de Veneza acaba de publicar uma pastoral denunciando os perigos do racismo.

7. Faruk O rei Faruk do Egypto foi acclamado califa do Islam.

8. "Independencia" Foi criado na Hungria o partido opposicionista "Bloco da Independencia Nacional", dirigido pelo conde Bethlem e destinado a combater as tendencias totalitarias do actual governo hungaro e sua approximação ao "eixo" Roma-Berlim.

9. Tropas de movimentos de Devido á noticia, tropas em territorio austriaco, a Suissa enviou reforços para suas fronteiras com aquelle paiz.

10. Casamento Realisou-se em Roma, o casamento da princeza Maria de Savoia, filha do rei Victor Manuel, com o principe Luiz de Bourbon Parma.

Gymnasio de São Bento

Internato — Semi-Internato — Externato

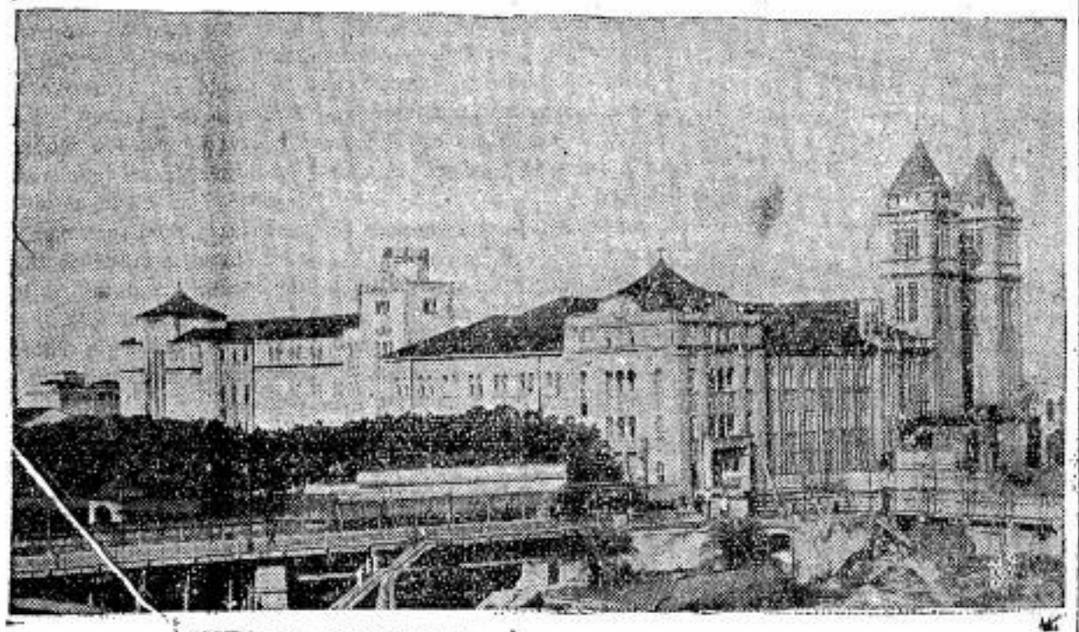

CURSOS: preliminar
fundamental
complementar: medicina, direito e engenharia

A Directoria avisa: a) que o Curso de admissão ao gymnasio, INTEIRAMENTE GRATUITO, teve inicio no dia 16 de Janeiro p.p.;

b) que as aulas das diversas secções do Curso preliminar, devem iniciar-se, para os alumnos que residem na Capital, no dia 1.º de Fevereiro do proximo anno; para os outros alumnos no dia 1.º de Março;

c) que as aulas do Curso fundamental iniciam-se no dia 1.º de Março; os alumnos internos devem achar-se, de vespera, no Collegio;

d) que as aulas do Curso Complementar terão inicio no dia 15 de Março.

Largo de São Bento — C. P. 118 — SÃO PAULO

Indicador Commercial

ACCESSORIOS p/ automoveis
O MELHOR SORTIMENTO
Importação Directa
ISNARD & CIA.

AVIAMENTOS p/ alfaiates
STOCK COMPLETO
Consultem a
CASA ALBERTO
LARGO S. BENTO N.º 10

BICYCLETAS
TODOS OS PREÇOS
TODAS AS MARCAS
ISNARD & CIA.

BRINS
SORTIMENTO VARIADISSIMO
Importação Directa
CASA ALBERTO
LARGO S. BENTO N.º 10

CASIMIRAS
Aurora — Printex — Pirituba
Nacionaes e Extrangeiras
CASA ALBERTO
LARGO S. BENTO N.º 10

LEGIONARIO

Christus heri et hodie ipse et in saecula (Hebr. XIII-8)

Anno XII | São Paulo, 29 de Janeiro de 1939 | Num. 333

Nota Internacional

O imperio periclitante

Deney Sales

O voto de confiança ao gabinete francez, approvado por unanimidade pela Camara dos Deputados, quanto á acção do governo para "garantir a integridade do imperio e a segurança das rotas imperiaes", significa um mandato expresso, concedido exactamente quando a victoria nacionalista sobre os catalães vem tornar mais critica essa segurança.

As affirmações do gabinete Daladier, e principalmente do ministro Bonnet, da intenção do governo de conservar intacto o imperio, têm sido as mais peremptorias.

Entretanto, ellas não são sufficientes para esse fim, porque indiscutivelmente a França, após longos annos de propaganda pacifista sovietica e de desarmamento, não está em condições de enfrentar os estados totalitarios, sosinha.

O apoio da Inglaterra, apesar das affirmações em contrario, é extremamente duvidoso, em caso de lucta, pelo menos emquanto Chamberlain for primeiro ministro.

Assim, resta á França tentar urgentemente reconstituir o bloco europeu das nações suas alliadas.

Nesse sentido nada se fez. Ao contrario, tanto Blum, com o espantalho communista, como o actual governo, entregando os tcheques ás feras, só isolaram a França.

Resta-lhe agora apenas a Rumania e a Yugo-Slavia, ambos periclitantes, além da Russia.

Si Daladier conseguir uma approximação com a Polonia, ameaçada pela marcha para leste, e com a Hungria — neste caso "apesar" do regente, não com elle — e com a Turquia, só então estará o governo francez trabalhando para garantir a integridade territorial franceza.

Essas medidas devem ser acompanhadas de um rapido rearmamento e principalmente da propaganda interna para exaltar o espirito gaulez, exactamente em sentido contrario ao que se fez no caso tcheque, em que se procurou acovardal-o — e se conseguiu — para que o accordo de Munich fosse, de um pacto vergonhoso, transformado em uma gloria.

Mas emquanto Daladier e Chamberlain não disserem o Mea culpa pela catastrophica actuação que tiveram em Munich, não cremos que as nações totalitarias tenham o que temer: tudo o que exigirem lhes será dado, mais cedo ou mais tarde.

O crescente e activo interesse

dos catholicos das Filipinas pelo ensino religioso nas escolas

Apesar das numerosas e novas difficuldades encontradas no campo da educação religiosa nas Filipinas, o numero de alumnos das Escolas publicas inscriptos no curso de religião no anno de 1938 foi de 161.866 em comparação com 157.467 do anno de 1937.

Tambem os professores de Religião confirmam que a situação religiosa nas escolas publicas é hoje muito melhor e que as autoridades educativas acceitam com enthusiasmo as iniciativas catholicas. Produziu grande impressão a Carta Pastoral Collectiva dos Bispos da Provincia de Manilha, os quaes insistem sobre o direito da Igreja de instruir do modo que achar mais conveniente, os seus filhos. Tambem um pouco antes os Bispos da Provincia das Ilhas Filipinas publicaram uma Pastoral sobre este mesmo assumpto.

O director do "Commonweal" orgão da Acção Catholica das Filipinas, Manuel Coyalco, falando a 700 Jucistas da Universidade de Manilha, poz em relevo as caracteristicas do projecto de lei favoraveis á Educação Religiosa nas Escolas Publicas, o qual é considerado um dos fructos do XXXIII.° Congresso Eucharistico Internacional, realizado em Manilha.

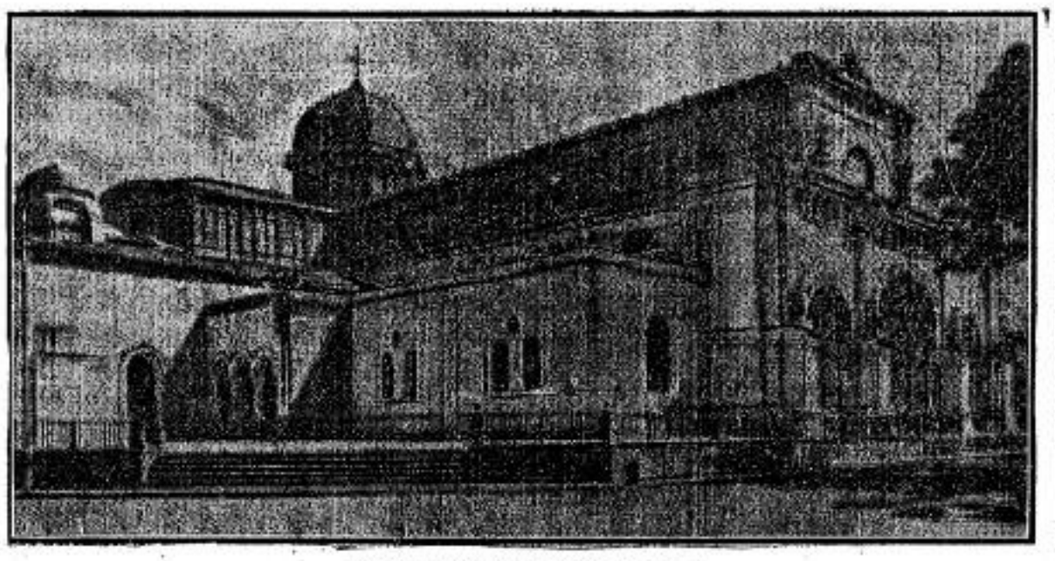

A CATHEDRAL DE MANILHA

A "Acção Catholica"

discutida num templo budhista no Japão

O Pe. Gemeinder, promotor da Acção Catholica Femenina Japoneza escreveu á Liga Catholica das Senhoras de Gaud, que fizera uma viagem ás ilhas de Kyishou e Shikokou, onde passou 3 dias na cidade de Beppou.

Cerca de trinta chefes das cercanias participaram de uma reunião que se realisou em Beppou, num antigo templo budhista, propriedade de um convertido. Ahi os catholicos discutiram as difficuldades da Acção Catholica no Japão. Esta reunião foi realisada no meio de quinhentas estatuas de falsos deuses.

A Acção Catholica no Japão é sustentada pelo episcopado e será brevemente de grande utilidade ás missões catholicas, pois 2.000 senhores recebem actualmente uma formação que lhes permittirá, em seguida, exercer seu apostolado entre os pagãos.

O RESTABELECIMENTO DA ESCRAVIDÃO NA RUSSIA

Queremos aqui assignalar a contradicção existente na Economia Sovietica entre o fetichismo technico e os processos primitivos de que usa a Gepeu.

Levados pela mania da "americanização", os dirigentes russos, sem o descortinio politico que tal mania requer, cahiram nos maiores absurdos, em que levaram a pelor os pobres escravos do regimem sovietico. Em um paiz em que a agricultura estava em excessivo atrazo, os chefes russos quizeram introduzir, de repente, os mais modernos processos norte americanos. E introduziram nos seus campos tractores, e outros machinarios ultra-modernos.

Resultado: a agricultura russa, em vez de progredir, atrazou. Foi um erro palmar da Gepeu, esse de querer ultrapassar os Estados Unidos, no terreno agricola-industrial.

Esqueceram-se de que as condições nos dois paizes são por completo differentes. A Russia não estava madura. A Russia dispõe de uma população de 5 milhões de individuos, pelo menos, nos campos de concentração. Boa mão de obra. São os escravos do Estado sovietico e representam 1/5 da população operaria russa.

Eis o trabalho que lhes foi imposto: tratava-se de abrir o canal que liga o mar Negro ao lago Onega. Devia-se elevar o nivel ao lago a uma altura de 70 metros, por uma serie de comportas cavadas na rocha.

Um escriptor russo assim se refere a esses trabalhos realizados por presos politicos e que "constituem um dos maiores titulos de gloria do socialismo":—

"O canal foi cavado sem nenhuma technica e sem se recorrer ás machinas mais simples. Machado, pá, carreta, e installações primitivas para enterrar estacas —legados estes de passado longinquo — foram os instrumentos usados nestes trabalhos. E foi assim que os presos da Gepeu cavavam e transportavam terra gelada; nas condições horriveis do extremo norte: barravam e desviavam cursos dagua, dragavam blocos erraticos e rochedos, elevavam diques, etc. A experiencia é unica. Ao lado do calculo das sciencias exactas modernas, foram applicadas as forças primitivas e os meios mais simples".

E ajunta o articulista: Este trabalho foi feito por 150.000 elementos inuteis da sociedade sobre a orientação de quatro membros da Tcheka. A parte technica foi regulada por uma duzia de "sabotadores deportados". Nesta pequena informação se esconde um drama. Chega-se á conclusão que a força muscular, escravisada é o meio de economia mais seguro de explorar-se. Antes do advento de N. S. Jesus Christo apenas na China, em certas partes, e de modo mais ou menos imperfeito, é que não se praticava a escravidão. Em todas as outras nações imperava a escravidão. Foi preciso que a palavra do Homem-Deus viesse quebrar os grilhões que acorrentavam os seres humanos a outros seres humanos. E nunca se deu o caso de abolir-se a escravidão por uma lei humana. Só a lei evangelica o conseguiu. Todas as legislações anti-escravagistas são inspiradas no Evangelho. Só do espirito do Evangelho é que se origina o respeito total aos direitos naturaes do homem. E vemos, nos paizes em que a lei de Christo vae sendo desprezada, voltarem os regimens de escravidão, sob os mais variados disfarces. Assim é na Russia, na Allemanha Nazista, na Italia fascista e em todos os paizes dominados por regimens em que não são respeitados os ensinamentos e os preceitos do Evangelho.

A PYRAMYDE SOVIETICA

Contra a christandade Austriaca

Instituições ha que symbolizam e incarnam uma epocha e uma ordem de cousas. Seu desapparecimento significa o desapparecimento do conjuncto das idéas e acontecimentos que as determinaram.

Tal o fim de um dos mais celebres Institutos da antiga Monarchia de Vienna, o "Schottenggmnasium", dirigido pelos Revmos. Pes. Benedictinos, viveiro de estadistas e homens de sciencia, em que a juventude da nobreza e da alta burguesia recebia modelar instrucção.

Fundada em 1158 pelo Duque Henrique de Bomberg, tamanho era o seu renome e tão notoria sua benemerencia que todos os regimens a distinguiram com particular interesse, e nem siquer a revolução socialista de 1918 ousou tocar naquelle asylo da sciencia e da educação.

Esta a instituição oito vezes centenaria, ora destruida pelo nazismo.

JEJUARAM ATE' NO NATAL!

Pela primeira vez os Austriacos e Suddetos festejaram um Natal na Grande Allemanha.

Comtudo justamente durante esse festejo que costuma ser acompanhado de copiosos festins para os allemães, a situação alimentar se aggravou consideravelmente.

Assim, segundo noticias provindas de lá, varios dias antes do Natal as confeitarias e emporios estavam vasios de mercadorias e o abastecimento feito era insufficiente em relação ao consumo. As laranjas tradicionaes nas festas allemães, faltaram quasi que absolutamente e as que por acaso surgiam eram servidas como cousa rara, em pequenas quantidades aos clientes mais ricos.

Os ovos, igualmente elementos indispensaveis aos bolos de Natal, faltaram quasi totalmente assim como peras e outras fructas.

Notou-se tambem a deficiencia de conservas sem falar na difficuldade de se obter carvão. ...

Essa difficuldade na alimentação foi particularmente alarmante para os "novos allemães" que passaram de uma vida difficultosa, é verdade, para outra que lhe é muitissimo peoir.

Pela primeira vez, num Natal, constataram o que implica em sacrificios a honra insigne de pertencer á Grande Allemanha, sustentando o progresso artificial e o armamentismo asfixiante.

PARA SERVIÇOS TYPOGRAPHICOS

Taes como: Theses, Livros, Folhetos, Revistas, Jornaes e quaesquer impressos em geral

Prefiram as officinas graphicas do "LEGIONARIO"

Rua Immaculada Conceição, 59 Telephone 5-1536 · São Paulo

LEGIONARIO

Christus heri et hodie ipse et in saecula (Hebr. XIII-8)

Anno XII | Director: PLINIO CORRÊA DE OLIVEIRA | São Paulo, 5 de Fevereiro de 1939 | Director-Gerente: FRANCISCO MONTEIRO MACHADO | Num. 334

Dias em Revista

O representante do ministro da Guerra, o director da Aeronautica Civil e numerosos officiaes compareceram á missa mandada celebrar pela Directoria da Aeronautica Civil por intenção do capitão Oscar Baptista seus companheiros que recentemente morreram em consequencia de um desastre de aviação.

Essas manifestações de fé das autoridades militares tornam-se, dia a dia, mais numerosas, o que demonstra uma feliz transformação em nosso Exercito. Dessa forma, o Exercito brasileiro se irmana e se approxima cada vez mais da Nação, integrando-se em seu verdadeiro espirito, que está impregnado de verdadeiro espirito catholico e não de um positivismo alienigena e rancoso.

*

Volta novamente a ser agitado o problema da obrigatoriedade do exame pre-nupcial, que já foi largamente debatido e definitivamente regeitado entre nós.

Um collaborador do "Correio Paulistano", no entretanto, volta a carga preconizando-o como um meio de salvaguardar o futuro de nossa raça.

Que o exame pre-nupcial facultativo seja licito, estamos de pleno accordo. Porém, a sua obrigatoriedade e o que é peior os meios pelos quaes se pretende fazer esse exame, são absolutamente contrarios á dignidade de matrimonio, além de serem facilmente causa de injustiças e servirem de fomentação ás uniões illicitas.

Essa questão devia ser definitivamente encerrada pelo governo, que por intermedio da censura não deveria permittir a publicação de artigos que pretendem, veladamente, destruir a familia contra os preceitos basicos que o Estado Novo affirma professar.

Divorcio, lei de celibato, exame pre-nupcial obrigatorio, não haverá nisto um plano premeditado para turvar as aguas?

*

Como o LEGIONARIO noticiou, recentemente, o governo do Estado baixou um decreto dando ás pessoas assistidas pelo

(Conclue na pag. seguinte)

O Ministro da guerra inglez homenagea o Santo Padre

O ministro da Guerra, sir Hoare Belisha, homenageou o Santo Padre, por motivo da inauguração do annexo da "Notre Dame High School", em Plymouth. Entre outras cousas declara: As outras confissões religiosas têm hoje uma divida para com o Papa, para com alguns Principes de Vossa Igreja. Desejo expressar com a mais profunda veneração todo o agradecimento de que sou capaz. Cada epocha tem seus martyres e seus grandes homens e entre os maiores homens de nosso tempo figura aquelle que está á frente de Vossa Igreja. Contrariamente ao proverbio, ha momentos em que o silencio é de prata, mas o fálar é de ouro!

As lagrimas dos justos são sementes de novos catholicos

O martyrio da consciencia religiosa na Allemanha

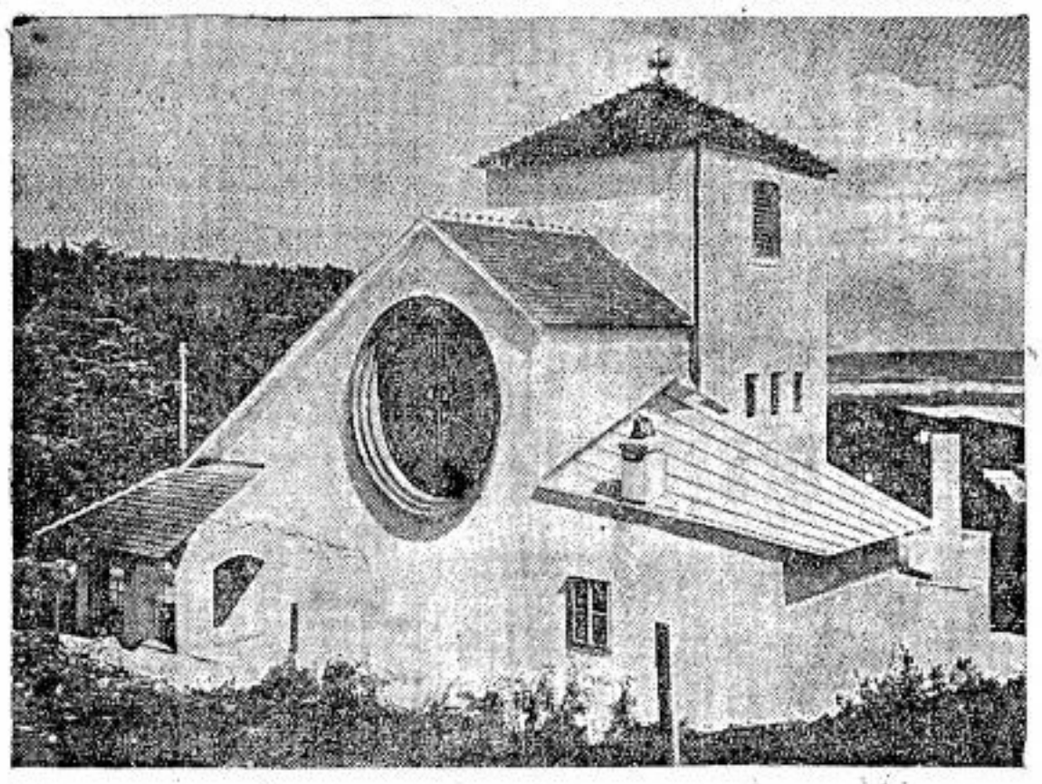

Por recentissimo decreto de Hitler, foi dado o nome de Otto Planeta, assassino de Dolfuss, a um batalhão allemão, ao mesmo tempo em que se dispunha sobre a transferencia dos corpos de Dolfuss e Monsenhor Seipel dos jazigos em que se encontravam para cemiterios communs. E' a implacavel perseguição religiosa que prosegue em sua faina devastadora, chegando a desrespeitar a memoria dos grandes vultos da historia austriaca e á consagração dos criminosos mais indignos. O nosso clichê representa uma igreja feita construir pela Frente Patriotica em memoria do Chanceller Dolfuss, em Hohen Wand. Notem-se as linhas architectonicas modernas devidas ao genio creador de Robert Kramreiter.

Continua implacavel a perseguição religiosa na Allemanha. Foram tomadas medidas vexatorias para que o Natal deixasse o cunho catholico para se revestir do paganismo dos germanos antigos. Diz textualmente uma ordem da Federação dos Instructores do Nacional-Socialismo: "Em nenhum caso os espectaculos populares se inspirarão, na celebração do Natal, em idéa religiosa alguma."

Propaganda contra a Igreja

Tambem Himmler, chefe dos S.S. mandou affixar um cartaz, em todos os postos policiaes, trazendo o nome das obras que deviam ser lidas pelos policiaes. Entre esses livros estava o "Os inimigos do Povo Allemão". Nesta brochura encontram-se apenas os nomes de obras redigidas contra os Judeus, contra a Maçonaria e contra a Igreja Catholica, principalmente contra os Jesuitas e a Acção Catholica. Vejamos o titulo de um dos livros preconisados nessa brochura, recommendado aos policiaes allemães: "A Igreja Catholica, um perigo para o Estado".

A educação da juventude

Temos a palavra de um bispo catholico, Mons. Groeber. Protestando contra a perseguição, mostra que o novo mytho allemão não póde ser comparado com o Antigo Testamento. E' inutil esperar a destruição do Christianismo. Porque até agora, só se conseguiu o contrario. Nunca o Catholicismo esteve mais vivo do que nos ultimos tempos. E' um consolo para os bispos allemães ver a fé profunda, a humilde submissão do povo catholico. E, dirigindo-se aos paes e educadores catholicos, o sr. bispo pediu-lhes que fossem os primeiros defensores da religião junto das crianças. A escola não é mais capaz de defender a fé das crianças, porque se tornou um meio de deschristianisação systematica. Mas, Nero e outros potentados não puderam aniquillar a Fé... Nota-se cada vez mais pesada a opressão aos professores catholicos, e isto fez que o sr. Cardeal Bertram, de Breslau, protestasse tambem contra a iniciativa do Nacional-Socialismo de obrigar os professores catholicos a abandonarem o curso de Religião.

A causa da promulgação dessa ordem iniqua — risum teneatis — foi o assassinio de von Ratt!... Como se a Igreja Catholica tivesse a menor parte nessa tragedia.

Em protesto ao assassinio do secretario da Embaixada Allemã em Paris, o nazismo ordenou que todos os cursos de Religião fossem suspensos. Ora isto: 1.º é incomprehensivel quanto ao funccionamento; 2.º é contraditorio quanto á forma; 3.º é funesto quanto aos resultados.

1.º Quanto ao **primeiro ponto**, a medida repousa no facto de não poderem os professores ensinar Religião que glorifique pessôas de nacionalidade contraria á allemã. Ora o Judaismo é glorificado através do Christianismo.

Evidentemente, ha aqui muita má fé. O argumento nazista é falsissimo. A religião catholica não trata da historia do povo judeu, mas sim da Historia da Revelação divina. O ensino da Religião Catholica não glorifica os judeus, mas trata apenas dos que foram os depositarios da revellação e que a annunciaram. O thema da Religião Catholica é Deus e o plano Redemptor de Deus, no qual se cumpriu o destino do povo judeu.

2.º A medida vem da Liga dos Professores Nazistas, á qual devem pertencer todos os professoares da Allemanha (sic). Ora esta Liga se apoia, para suprimir o curso de religião, na liberdade de consciencia. Mas para suprimir o uso de Religião a Liga vae contra as convicções de professores catholicos. Logo a liberdade de consciencia é apenas rotulo. cursos de religião, contra as mais

3.º Dessa lei segue-se que os solemnes promessas do Estado, foram suspensas. Isso é contrario á Concordata do Reich com a Santa Sé e vae lesar o direito inviolavel dos paes, que bem vêm, atrás da lei, o fantasma da deschristianisação, do paganismo.

Mais perseguições

A Gestapo não póde deixar de perseguir os catholicos. Agora Mons. von Galen foi interrogado, só porque defendia os direitos da Igreja, nas pregações e tambem se levantou contra a perseguição que os nazistas movem a Mons. Itroll, que erra de cidade em cidade, fugindo á sanha hitlerista.

Por tudo isso, cresce cada dia a angustia nos meios catholicos. Mas o panorama religioso na Allemanha continua a sobrecarregar-se.

Em Maiença, depois dos judeus, foram os catholicos que tiveram de soffrer a furia dos nazistas. O "Schwarze Korps", orgão nazista, incrimina o vigario geral de Maiença de ter "má consciencia" e vê na carta que esse ecclesiastico enviára ás autoridades locaes, carta em que expunha o receio da população catholica sobre as intenções nazistas e em que o vigario geral pedia providencias protectoras, apenas uma prova de jesuitismo e de manobras suspeitas.

Até o sigilo confessional não foi respeitado pelo Estado Nazista. O ministro do Reich estipulou que seria sujeita a processo verbal todos os que prestassem esse juramento de guardar o sigilo confessional.

O Vaticano atacado

Mons. Ritter dirigiu, em Praga, uma allocução, na recepção do corpo diplomatico. Isso deu motivo para que o "Angriff" atacasse violentamente o Vaticano.

Eis o veneno do orgão berlinense: "Esta allocução não era, por certo, tarefa facil, quando se sabe que o Vaticano usou todos os meios de que dispõe para manter Praga no espirito de Versalhes. Utilisaram-se abundantemente todas as reservas do Vaticano, não se poupou nenhuma despesa nem larga distribuição de distincções honorificas possiveis, tudo só para garantir a permanencia da corja maçonica de Benés e caterva." E neste theor, indigno de um jornal, continua o orgão hitlerista. Só calumnias e violencias. Nenhuma prova.

Só pensando em guerra, com todas as vistas numa conflagração que o Nazismo quer a toda hora provocar, os dirigentes da Allemanha obrigaram todos os cidadãos a fazer parte do serviço de defesa auxiliar. As autoridades ecclesiasticas não se conformaram e tentaram dispensa para o clero, porque estes, nas horas de perigo, tem que cuidar dos auxilios espirituaes aos feridos e aos moribundos. O ministro do Culto e o da Aeronautica responderam pura e simplesmente que o cumprimento dos deveres professionaes não é obstaculo de principio que possa dispensar o clero da obrigação em questão.

Knissel, administrador de districto na Austria, fez declarações que revelam o caracter totalitario da adhesão ao Nazismo.

Martyrio da consciencia religiosa

"E' inadmissivel que se queira reconhecer o "Führer" negando-se todavia uma adhesão sem reservas á totalidade de seu programma, em que reconhecer se aqui e acolá, alguns pontos isolados. Este programma é a conclusão de concepções que visam englobar o povo allemão todo inteiro. Forma um todo intangivel. Partindo desse facto inicialmente admittido, o partido exige uma adhesão total de cada cidadão que deve estar prompto a se sacrificar completamente, no momento determinado pelos chefes nacional-socialistas. A doutrina do partido constitue a philosophia nova, a religião nova do povo allemão. E' debaixo deste regimem que a nação germanica poderá cumprir integralmente a missão que a Providencia lhe confiou desde toda a eternidade."

Não é difficil concluir-se que segundo principio não ha lugar para liberdade religiosa para os catholicos. Na Austria, o nazismo usa os mesmissimos processos que na Allemanha.

Sómente, em férias, é que os alumnos poderão receber os Sacramentos. E' tambem prohibido aprender cantos religiosos na hora do curso de canto. E, no emtanto, durante o curso de canto, podem e devem ensinar cantos populares, e principalmente canções nazistas e canções guerreiras.

E assim continua, heroicamente, o martyrio da consciencia religiosa na Allemanha.

Uma benemerita obra de assistencia social

O que é o Hospital para Accidentados do Trabalho do Circulo Operario do Ypiranga

O Circulo Operario do Ypiranga é uma associação de classe que vem se impondo de uma maneira impressionante dentro da esphera de suas finalidades. De facto, quem quer que seja que tenha acompanhado de perto as actividades do gremio presidido pelo sr. Mansueto de Gregorio, verá o quanto realizou dentro do curto lapso de tempo que medeia desde a sua fundação até os dias que correm, ou sejam 2 annos e meio aproximadamente. E a prova mais eloquente daquillo que affirmamos, está na sympathia e confiança com que os operarios ingressam nas hostes do Circulo Operario do Ypiranga, que dia a dia, se tornam mais respeitaveis.

Actualmente o quadro social conta com 4 mil socios, aproximadamente, mas esse numero deverá ser triplicado, dentro em poucos mezes pelos dirigentes do gremio operario do longinquo bairro da collina historica.

Presentemente a maior preoccupação de sua Directoria reside na construcção do Hospital para operarios victimas de accidentes no trabalho, onde passará tambem a funccionar a nova séde social.

A esse respeito a nossa reportagem teve opportunidade de ouvir dois dos mais esforçados directores do Circulo, srs. João Corrêa, secretario e Antonio Ernesto da Silva Sobrinho, chefe do Departamento Syndical, que nos prestaram os seguintes esclarecimentos:

— "O Circulo Operario do Ypiranga iniciou, ha pouco, uma intensa campanha em prol da construcção do Hospital dos Accidentes do Trabalho. E' desnecessario demorar nas vantagens ou melhor na necessidade delle. Não se comprehenderia que uma agremiação operaria de tal envergadura, não tivesse um hospital destinado a operarios victimas de accidentes no trabalho. Portanto, essa lacuna que se vinha observando em nosso campo de acção fica convenientemente sanada.

— O predio deverá ser erigido á rua Lino Coutinho, ao lado do Cine Parochial, num terreno optimo. A construcção deverá constar de dois andares. O andar superior será destinado exclusivamente a accidentados, e constituirá o Hospital propriamente dito. Deverá ter muitos quartos — não podemos affirmar com segurança o numero delles — mas serão amplos, bem arejados, e dotados de relativo conforto.

— Numa parte do andar terreo será installada a séde social, visto que a actual já se torna bastante acanhada para as actividades do Circulo.

A vida de hoje precisa do

ENO 'Sal de Fructa'

— Já dispomos de certo patrimonio para o custeio da construcção do edificio. Entretanto, promovemos seguidamente festas, reuniões, etc., cujas rendas se destinam a esse fim.

— Domingo transacto, no campo do C. A. Ypiranga, foi realizada uma interessante partida de futebol, entre moradores deste bairro, sendo a renda revertida em prol da construcção do Hospital. Tambem no mesmo sentido foi levado a effeito no Cine Parochial um espectaculo artistico pelo Grupo Paulista de Amadores Theatraes.

— Foi tambem realizada uma grande kermesse, visando o mesmo fim. Emfim, não temos descuidado da parte financeira, pois cruzando-se os braços nada se consegue.

— Cumpre-nos relater ao LEGIONARIO, para finalizar nossa entrevista, as conferencias realizadas a 23, 24 e 25 do mez passado no Cine Parochial, que tambem tiveram como mira a construcção do Hospital dos Accidentados do Trabalho e que lograram obter completo exito".

Publicamos hoje na 5.ª pagina:

- COMMUNISMO E NAZISMO (em "Letras Nacionaes e Extrangeiras")
- A "SEMANA SANTA" (pela regeneração da musica sacra)

O desenvolvimento das escolas catholicas nos Estados Unidos

Segundo estatisticas recem-publicadas, o numero de estudantes que cursam as escolas e Universidades catholicas nos Estados Unidos augmentou, em dois annos, de 9,1%.

Existem hoje na America do Norte 184 escolas e Universidades catholicas; ha dois annos, 135 dessas escolas tinham 106.000 alumnos; esse numero subiu actualmente para 115.705. (57.012 rapazes e 58.693 moças). Essas escolas têm 8.756 professores, dos quaes 4.644 religiosos e 4.112 leigos.

Confabulações racistas Italo-Allemãs

O "Tagepost" escreve: O Radio de Berlim communica que o Reichsleiter Alfredo Rosemberg recebeu, segunda-feira, 19 de janeiro p.p., o professor Guido Gandra, director do Serviço Publico da Raça no Ministerio Italiano para a cultura popular.

A conversa teve por argumento uma troca de opiniões sobre as consequencias ideologicas e espirituaes do pensamento racista.

Sobre este mesmo assumpto fez uma conferencia o director do Serviço Politico da Raça do Reich, professor Walter Gross, á qual assistiram, alem do professor Gandra, autoridades representativas do Partido Nazista e do Reich.

LEGIONARIO

SEMANARIO CATHOLICO COM APPROVAÇÃO ECCLESIASTICA

Direcção:
Rua Quintino Bocayuva, 54
Sala 323 — Phone 2-7276

Redacção e administração:
Rua Immaculada Conceição, 59
Telephone 5-1536
Caixa Postal, 2849

Assignaturas:

Anno	15$000
" exterior	25$000
Semestre	8$000
" exterior	13$000
Numero avulso . . .	$200

Rogamos aos nossos assignantes communicarem a mudança de seus endereços para a Caixa Postal 2849.

Annuncios

Peçam tabella, sem compromisso

Não publicamos collaboração de pessôas extranhas ao nosso quadro de redactores.

O LEGIONARIO tem o maximo prazer em receber visitas ás installações de sua redacção e officina, mas pede que não sejam as mesmas feitas nas 2as., 3as. e 4as. feiras, por exigencias do serviço.

COMMENTANDO...

RESURGE O THEATRO CATHOLICO

O theatro nasceu sob o influxo da religião. A velha tragedia grega era a representação dos mysterios da mythologia, e tinha por fim augmentar a piedade do povo. Uma só entre as tragedias não tratou de assumpto religioso: "A tomada de Mileto", de Eschylo. A multidão atheniense, porém, insurgiu-se e multou o poeta, por haver causado grande commoção recordando recentes episodios historicos.

Através da Idade Media continuou a influencia religiosa no theatro, com os celebres "mysterios" christãos, que eram representados nas Igrejas. Portugal conheceu os "autos", de que tambem se valeram os missionarios do Brasil, adaptando-os á cultura indigena, para obter fructos de apostolado.

Depois da Renascença, ainda appareceram Corneille e Racine, como o lampejo fulgurante de uma luz que se extingue. Depois, mais nada de sério.

Vem-nos, agora, a noticia de que, em Bruxellas, foi representada uma "Natividade", de autoria de Houdeng-Goenies, e que obteve o mais franco successo. Nesta representação, o Natal foi cuidadosamente levado a scena, acompanhado com os cantos liturgicos e para-liturgicos, sendo respeitadas tanto as exigencias theologicas, quanto as artisticas. Segundo diz a informação, a obra resultou extremamente simples e profundamente original.

Será interessante notar que, no anno passado, durante a quaresma, a praça fronteira á Notre-Dame, em Paris, foi transformada num grande theatro, em que se representou a Paixão de Christo, perante o presidente Lebrun, personalidades gradas e grande povo. Serviram de camarotes as sacadas das casas circumdantes.

Em contraste, as antigas representações de Oberamergau, que perpetuaram as tradições do drama christão durante o eclypse do theatro catholico, foram suspensas por Hitler para que, no mesmo local, venham a ser representadas as cafagestices nacional-socialistas. Entretanto, resurge o theatro catholico, e o que mais lucrará com isso, será o proprio theatro. A arte dramatica não consiste apenas em mostrar factos que se succedem, mas em patentear as profundidades mysteriosas da existencia humana. E' por isso que a "movimentação" é accidental no drama e, pelo contrario, a divisão em actos é-lhe perfeitamente adequada: cada acto é um momento de uma dialectica de realidades extra-temporaes, puramente qualitativas. Por esse lado o theatro é superior ao cinema, que só attinge, por via de regra, os aspectos superficiaes, contingentes e quantitativos da vida. E' assim que certa obra notavel de Bernstein foi levada para a téla. Pois bem, todo o symbolismo do drama desappareceu, e o que ficou no filme foi um caso réles de infidelidade conjugal, naturalmente mais ao gosto das "massas". E dizer-se que foram as "massas" de Athenas que multaram Eschylo por ter produzido uma peça inferior...

Plinio CORRÊA DE OLIVEIRA

A technica do silencio

NUNCA, talvez, em todo o decurso da Historia, se usou e se abusou tanto do segredo como arma politica, quanto em nossos dias. E' no segredo dos laboratorios, que a chimica moderna se esforça por inventar os maravilhosos meios de destruição que devem assegurar ao seu detentor o triumpho incontestavel na proxima guerra. E' no segredo impenetravel e profundo das masmorras e dos campos de concentração, que os poderosos do dia liquidam certas questões politicas mediante a eliminação de alguns infortunados adversarios. E' no segredo kabalistico que envolve a atmosphera dos gabinetes de directores de banco, que se tramam os grandes golpes financeiros em torno dos quaes se decidem os destinos das nações. E é no segredo não menos impenetravel das Secretarias de Estado, que se faz e se desfaz a trama subtil das negociações politicas e diplomaticas que os communicados officiaes apresentam depois ao publico, sob a forma de vagas e inoffensivas negociações.

Por um extranho paradoxo, entretanto, nenhum seculo dispoz tanto quanto o nosso, dos mais amplos meios de diffusão e informação. O radio, o telegrapho, a imprensa e o cinema dão ao homem recursos extraordinariamente efficientes para 'furar' os mais altos segredos, arrastando-os para a luz de uma desabrida publicidade. Dahi, entre os jornalistas e as empresas de radio e de telegrapho, etc., de um lado, e do outro lado todos os alchimistas e manipuladores politicos, economicos e ideologicos dos altos segredos contemporaneos, uma lucta tenaz e violenta, para a qual cada chefe de Estado traz o contingente de suas qualidades pessoaes.

A arte de impor o silencio é, hoje, um capitulo essencial da arte de governar. Um governante que não saiba fazer calar os seus adversarios é um pifio chefe de Estado. E por isto mesmo cada chefe de Estado tem seu processo pessoal para impor o silencio. Uma revista rapida desses processos dá bem uma idéa do mundo moderno, e póde não ser inteiramente destituida de interesse.

Comecemos pelo occupante da Casa Branca.

*

O sr. Roosevelt, quando quer por a pesada lage do segredo official sobre qualquer assumpto, convoca alguma commissão parlamentar á qual faz suas revelações mediante um juramento legal que, uma vez violado, póde levar os infractores para a cadeia. Por isto mesmo, todos os membros da commissão, em geral politicos de uma temivel indiscreção, ficam inteiramente paralysados. E' um processo typicamente "yankee" e roosvelteano, um "truc" agil e forte, que é tão efficiente quanto o mais prodigioso dos cadeados super-mechanicos e super-electricos inventados naquella terra tão habil nestas especialidades.

O francez não gosta de "trucs" ageis e fortes. Os expedientes mechanicos o seduzem muito pouco, mesmo no terreno da politica. Comprometter os adversarios mediante um juramento parece ao francez simples demais, e até um pouco vexatoriamente ingenuo. Um artifice decente da capoeiragem politica franceza teria vergonha de recorrer a qualquer processo que não fosse a fina e subtil machinação dos cochichos de gabinete, murmurados no ambiente luxuoso dos salões do Palais Bourbon ou do Quai d'Orsay, ou na labia parlamentar brilhante, intelligente e astuciosa da Camara dos Deputados. Por isto mesmo, o sr. Daladier tem um recurso muito diverso do "truc" roosevelteano. Quando seus adversarios insinuam, durante os debates parlamentares alguma impertinencia como, por exemplo, que o sr. Pierre Etienne Flandin se vendeu á Allemanha arrastando atraz de si apreciavel contingente de politicoides francezes, a camarilha do sr. Daladier toma a "allure" caracteristica do "coq gaulois", agita as plumagens vistosas de seu pundonor indignado, prorompe em exclamações escandalisadas e desprezivas, em "ohs" de uma incredulidade irritada, e acaba por exclamar, depois de ter exhibido para ás galerias todo este vistoso apparato, que essa acusação não attinge apenas as pessôas denunciadas, mas offende a propria França. De sorte que, se realmente o sr. Flandin se vendeu — Judas, von Papen e tantos outros não o fizeram tambem? — não existe para a França outro remedio senão deixar que a transacção seja completada. Chega até ahi a habilidade da justamente famosa labia parlamentar gaulleza...

*

Assim agem os chefes liberaes. Este processo, porém, entre fascistas seria "demodé". Elles desprezam a tradição renascentista das combinações machiavelicas sabiamente urdidas em palacios sumptuosos, atraz de cortinas de seda e velludo, em Florença, Veneza, Genova ou de Turim. O fascismo é theatral, mas de uma theatralidade de encommenda, que não está na linha da gloriosa tradição da bella Italia. O cochicho é pouco theatral, uma vez que não póde ser ouvido pela plateia. Por isto, a grande arte do sr. Mussolini, ao impor o silencio, é urrar: urrar, mas urrar com todas as forças de seus pulmões previlegiados e de suas infatigaveis cordas vocaes. Depois deste ronco de trovão, nas fileiras fascistas, o silencio inevitavelmente se faz...

Differente é a technica do sr. Hitler. O nazismo tambem é theatral. Mas sua theatralidade, "et pour cause" não é, como a do sr. Mussolini, a de um actor dramatico que grita, gesticula e canta longamente, antes de enfiar um cutelo, ás vezes inoffensivo, na victima paciente. A theatralidade do sr. Hitler, que desdenhou a gloriosa cultura da Allemanha, de São Bonifacio, para se arvorar em authentico restaurador do culto germanico pre-christão, é a dos barbaros que os escriptores romanos nos descrevem semi-nus, colossaes em sua corpulencia athletica, com alguma caveira de animal amarrada á cabeça para meter medo, com os dedos tintos de sangue, cantando canções guerreiras e invadindo com immenso a ameaçador vozeirio a Europa romana.

Em outros termos, a technica do sr. Hitler para impor silencio é a ameaça. Nos seus discursos de uma rethorica roliça e agressiva como os roncos subterraneos dos terremotos, ha sombras de Dachau e relampagos de fuzilamento. Evidentemente, isto é "kolossal" e tem, portanto, o mais seguro exito.

*

O sr. Chamberlain, que merece um capitulo especial, tem outra technica: a do guarda-chuva. Quem usa guarda-chuva denuncia implicitamente que não tem o poder de provocar ou fazer cessar a chuva, e que como não é manda-chuva, só aspira modestamente a agasalhar-se della. Porque quem não é manda chuva precisa de guarda-chuva, para ficar esperando pacientemente, durante a tempestade, até que ella cesse. E, cessada a tormenta, o humilde dono de um guarda-chuva dá graças a Deus pelo facto de, comquanto as pernas e o tronco estejam gotejando, a cabeça e os hombros terem ficado relativamente poupados devido á protecção do algodãozinho preto, modesto, mas precioso. Por isto mesmo, Chamberlain não pretende fazer calar seus adversarios. Deixa, pelo contrario, que Churchil, sir Archibald Sinclair e o Major Attlee digam tudo quanto bem entendem. Pacientemente, elle sorri emquanto goteja abundantemente sobre elle a chuva dos doestos, das suspicacias e até das injurias da opposição. Armado de argumentos irrespondiveis e tonitruantes, a minoria enche o Parlamento com seus clamores, accumula um ambiente de tempestade nas cupulas ogivaes de Westminster, e demonstra por a mais b que o sr. Mussolini não está fazendo facecias quando reclama o imperio colonial francez e nem tão pouco o sr. Hitler quando reclama o imperio colonial inglez. Quando todo o mundo, animado pela grandeza da tempestade, espera um desfecho theatral e grandioso, suppondo que o sr. Chamberlain terá uma deslumbrante e magnifica explosão de oratoria indignada, ou se renderá solemnemente aos argumentos da opposição. O sr. Chamberlain, pelo contrario, fica quieto e, ao responder, sentindo que a tempestade está passando, sorri com o ar beatifico de quem, no fim da tormenta, fecha finalmente o guarda-chuva. Sorri, e diz com o ar meigo de uma "nurse" bem treinada: "tudo isto é verdade, mas elles são tão bons..." Esta resposta candida e melliflua desconcerta a todo o mundo, e acalma os nervos super-irritados. E' como se uma chuva de manteiga de cacáo derretida cahisse sobre o auditorio. Todo o mundo se afoga na mollesa que jorra abundantemente das palavras do burguez do guarda-chuva. E o sr. Chamberlain, sorridente, volta para casa seccando fleugmaticamente seu inseparavel guarda-chuva.

*

Haveria ainda outras estrategias interessantes a mencionar. Por exemplo a do General Franco, rigorosamente inspirada na experiencia das touradas tão caracteristicas de sua terra. Quando, na arena, acontece que os picadores começam a brigar, chama-se sua attenção para o touro, que constitue no momento o inimigo commum. Automaticamente, os furores convergem para o animal perseguido, que os contendores crivam com suas farpas, fazendo descarregar sobre elle todo o odio reciproco que se votam um ao outro. Até aqui, o monstro communista tem feito o papel do touro, para abrandar as brigas entre requetés, phalangistas, partidarios de Gil Robles e sequazes de Affonso XIII. Quero ver como se arranjará o General Franco quando tiver acabado de abater o touro. Porque, caramba, impor silencio a hespanhóes não é brincadeira!

E o sr. Getulio Vargas?

Sua tactica é paradoxal! Em primeiro logar, elle não tem grande amor ao silencio. Pessoalmente, ninguem sabe cercar de mais impenetravel silencio suas proprias intenções e suas proprias demarches. Esse silencio inviolavel é da essencia de sua politica. Mas pouco se lhe dá que os outros falem ou não. Por isto mesmo, força é reconhecer que, em pleno Estado forte, a imprensa tem tido uma apreciavel liberdade, e, se por decoro — porque afinal esta democracia é bem forte — a imprensa não póde gritar alto, tem sido tolerado que resmungue baixinho, dizendo neste tom tudo aquillo que, antes de 10 de Novembro, diria gritando. E' que o sr. Getulio Vargas, quando quer impor o silencio a alguem, não lh'o diz. Pelo contrario, escolhe o momento opportuno e então deixa que o "de cujus" diga o que entender. Este momento opportuno para o Presidente é exactamente o mais inopportuno para o paciente que fala e fala gritando. Mas fala no momento em que deveria estar callado. Por isto mesmo sua idéa esvoaça pelo ar, sem interessar a ninguem. A's vezes, até, o paciente leva algumas pedradas. E se recolhe novamente ao seu primitivo silencio. Emquanto isto, o sr. Getulio Vargas despacha calmamente com seus Ministros no Cattete ou dá um passeinho pelas praias e pela Cinelandia.

Aliás, o sr. Getulio Vargas, de todos os Chefes de Estado contemporaneos, é o unico que quasi não se incomoda que os outros ennunciem suas opiniões. Porque sua arte não consiste apenas em fazer dizer o que convem a si, e o que não convem aos seus adversarios. Elle é mais subtil. Seu grande talento consiste mesmo podem elles dizer o que adversarios, seja lá o que for. E por isto mesmo podem elles dizer o que bem entendem.

Departamento do Serviço Social preferencia para o preenchimento de cargos publicos. Infelizmente, numerosas são as repartições estaduaes que não tem dado a devida atenção a este imoprtante decreto.

Este facto faz realçar o bello significado da Federação das Industrias, que, expontaneamente officiou ao sr. dr. Sebastião Medeiros, director do D. de Serviço Social, propondo-se a dar preferencia ás pessoas indicadas por S. Excia.

E' um gesto confortador e digno de nota.

*

Deploramos as felicitações enviadas ao sr. Hitler pelo sr. Mussolini e regente Horthy da Hungria, em virtude do 6.º anniversario da ascenção do nacional socialismo ao poder.

O sr. Mussolini especialmente, que se diz o defensor da nossa civilização e quer que os catholicos o considerem como um novo Constantino, desmente-se ruidosamente com essas felicitações, porque cumprimenta em primeiro lugar o demolidor da nossa civilização que é essencialmente catholica, e em segundo lugar o fundador do racismo e do atheismo do seculo XX.

Registre-se.

*

Não ha quem não se emocione com uma visita ao Summo Pontifice. Todos os que chegam aos pés de Pio XI admiram-se de sua piedade, energia, valor, e cultura guardando uma recordação indelevel da visita ao Santo Padre.

O sr. Chamberlain quando esteve em Roma visitou o Santo Padre, e ao chegar á Inglaterra declarou aos jornaes: "será um previlegio difficil de se esquecer, ouvir dos labios do pontifice as expressões de admiração e affeição que alimenta pelo rei, pela rainha, e pelo povo do Imperio Britannico.

Trata-se de um testemunho insuspeito, esse do sr. Chamberlain, o que denota a estraordinaria attracção que exerce o Summo Pontifice, pela sua pureza e energia de fé, que o faz brilhar como o maior homem deste seculo.

Padre Celio Sebastião de Almeida

Seguiu para o Rio de Janeiro quinta-feira ultima, pelo nocturno da Central, o Revmo. Padre Celio Sebastião de Almeida, que vinha exercendo com grande zelo e proficiencia o seu ministerio sacerdotal como Coadjuctor da Parochia de Santa Cecilia.

Chamado por Sua Eminencia o Cardeal D. Sebastiço Leme, para importante cargo no Seminario do Rio Comprido, teve o Revmo. Padre Celio de deixar a Parochia em que se achava e onde havia grangeado innumeras amizades, fazendo-se admirar pela dedicação sem limites com que durante o tempo que esteve em São Paulo auxiliou o Revmo. Padre Luiz Gonzaga de Almeida, Vigario da mesma.

Já tivemos occasião de dizer que o Revmo. Padre Celio foi tambem um grande animador dos trabalhos do LEGIONARIO e do Rio de Janeiro continuará a prestar a este orgão sua preciosa collaboração.

Ao seu embarque, compareceram grande numero de admiradores, bem como o Director e diversos redactores do LEGIONARIO.

CATHOLICOS
Comprem EXCLUSIVAMENTE suas Joias e seus Presentes na conhecida
JOALHARIA
CASA CASTRO
OFFICINAS PROPRIAS
RUA 15 DE NOVEMBRO N.º 26 (Esquina da Rua Anchieta)
Unicos concessionarios dos AFAMADOS relogios "ELECTRA"

PARA SERVIÇOS TYPOGRAPHICOS
Taes como: Theses, Livros, Folhetos, Revistas, Jornaes e quaesquer impressos em geral
Prefiram as officinas graphicas do "LEGIONARIO"
Rua Immaculada Conceição, 59
Telephone 5-1536 · São Paulo

Lançamento da pedra fundamental

da Colonia de Férias da Juventude Universitaria Catholica

Realizou-se dia 22 de janeiro deste anno, o lançamento da pedra fundamental da Colonia de Férias para academicos que a Juventude Universitaria Catholica resolveu construir em Conceição de Itanhaem.

A Colonia de Férias visa proporcionar aos estudantes de nossas escolas superiores, sujeitos a uma vida esgotante, não raro agravada por trabalhos um descanço necessario durante as férias.

A J. U. C. pretende crear assim num lugar aprazivel e agradavel um ambiente sadio, onde rapazes se divirtam sem abandonar a vida catholica que perfilham.

Não obstante, a colonia não se destinará tão sómente a estudantes catholicos. E viza tambem crear lugares gratuitos para os estudantes pobres.

Lançada a campanha para a obtenção de fundos, ella recebeu a inteira approvação das autoridades ecclesiasticas de então, S. Excias. Revmas. D. Duarte Leopoldo e Silva e D. José Gaspar de Affonseca e Silva.

O lançamento da pedra fundamental veiu coroar os esforços dos estudantes que já conseguiram comprar uma casa onde se têm reunido varias colonias.

A cerimonia do lançamento foi presidida por S. Excia. Revma. D. Paulo de Tarso Campos, Bispo de Santos que celebrou, pela manhã, na capella da casa dos Capuchinhos.

Alem do senhor Bispo de Santos, estiveram presentes os Revmos Sacerdotes, Pe. João Pavesio, D. Paulo Pedrosa, O. S. B. — assistente ecclesiastico da J. U. C. — Conego Raphael Roldão, Pe. Geraldo Proença Sigaud, S. V. D., e Pe. Casimiro de Abreu, pessoas gradas do local, e cerca de 33 estudantes das escolas superiores de São Paulo, representadas em sua maioria.

Por occasião do acto falou o dr. André Franco Montoro, presidente da J. U. C., que historiou as origens desse emprehendimento — remota, o nucleo de estudantes catholicos, e proxima o projecto da campanha da Colonia de Férias — em cujas origens encontra dois sacerdotes presentes o senhor Bispo de Santos e o Assistente Ecclesiastico da J. U. C.

Expoz, tambem, as finalidades da colonia e o que ella representa de recristianização em nosso ambiente universitario.

E' encerrada uma acta commemorativa em urna com telegrammas de S. Excia. Revma. D. José Gaspar de Affonseca e Silva, Bispo de Barca e do Dr. Plinio Corrêa de Oliveira, director deste jornal, lidos pelo secretario da J. U. C.

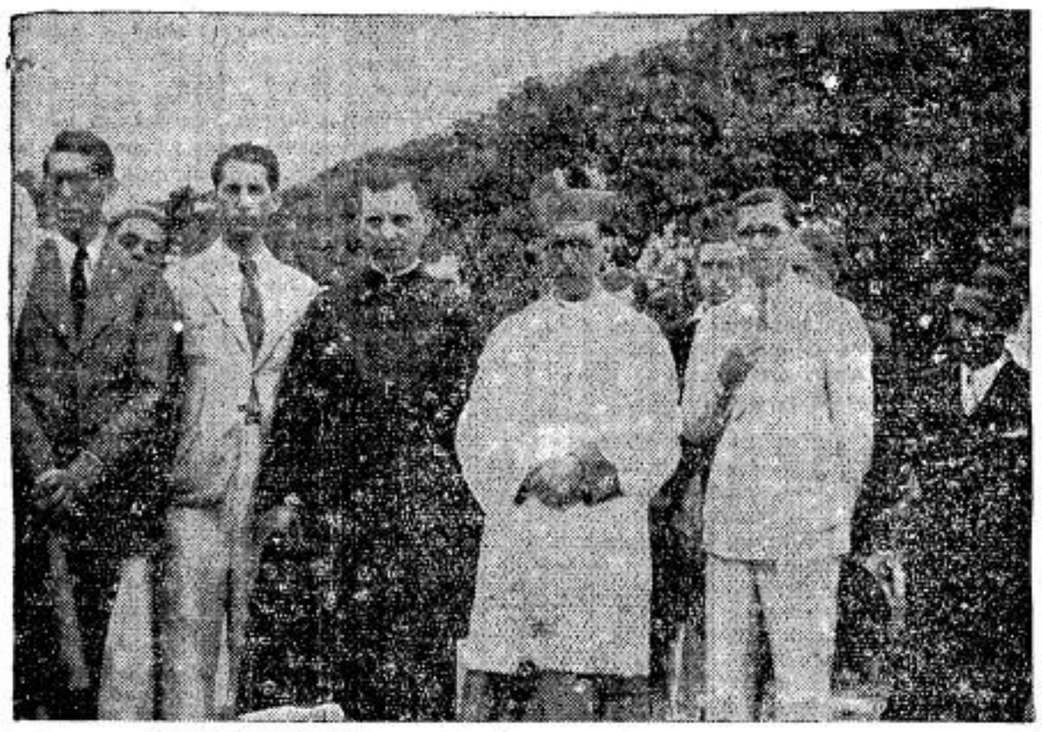

Um instantaneo apanhado pela objectiva do LEGIONARIO durante a cerimonia do lançamento da pedra fundamental da Casa de Férias da Juventude Universitaria Catholica. Vê-se ao centro o Exmo. Revmo. Sr. Bispo de Santos, tendo ao seu lado o Revmo. Padre João Pavesio

D. Paulo Pedrosa, O. S. B., o grande amigo da mocidade, Assistente Ecclesiastico da J. U. C., a cuja grande dedicação se deve a benemerita iniciativa da Colonia de Férias para Universitarios.

Homens que trabalham

Se V.S. esqueceu-se de tomar hontem, a noite, antes de dormir, duas colheres (das de chá) de **Ventre-Livre** em meio copo de agua, não esqueça hoje.

Tome duas colheres de **Ventre-Livre** hoje, á noite, antes de ir para a cama, que amanhã passará o dia bem e trabalhará com prazer.

Nos paizes mais adeantados do mundo os homens esforçados **fazem** assim, porque trabalham sem descanço e precisam ter o estomago, os intestinos, o figado, o baço, os rins, a cabeça, o sangue e as arterias, os nervos e o coração, principalmente o coração, sempre em perfeita saude.

Faça como elles e tome **Ventre-Livre** hoje, á noite, antes de dormir.

Ventre-Livre tonifica as camadas musculares do estomago e intestinos, e os limpa das substancias infectadas e fermentações toxicas, verdadeiros venenos, que tão grande mal causam ao sangue e ás arterias, ao figado e baço, á pele e aos olhos, á cabeça e aos nervos, ao coração (principalmente ao coração), rins e a todos os orgãos do corpo.

Tome **Ventre-Livre** hoje, á noite.

* * *

Lembre-se sempre:
Ventre-Livre não é purgante

* * *

Tenha sempre em casa
alguns vidros de **Ventre-Livre**

De Sorocaba

(De nosso correspondente)

RETIRO DAS FILHAS DE MARIA

No Collegio Santa Escolastica, das Revdmas. Madres Benedictinas, estiveram em retiro recluso, de 25 a 29 de Janeiro p.p., 80 moças de varias associações da Diocese.

A Pia União de Tatuhy foi a que enviou maior numero de representantes: 20.

Foi pregador o Revdmo. Sr. Pe. Dr. Eduardo Roberto, salesiano, assistente da Federação Mariana Feminina da Archidiocese de S. Paulo.

FESTA DE S. BENEDICTO

Iniciou-se hontem a festa em louvor a S. Benedicto. São festeiros, a sra. D. Sinhá Pires de Sanctis e o sr. Heitor Antunes, Presidente da Congregação Mariana de Homens da Cathedral. Haverá kermesse e leilão de prendas no largo de Santo Antonio, realizando-se no dia 12 uma grandiosa procissão com a qual se encerrarão os festejos.

LITURGIA

Gloria in Excelsis

O **Gloria in excelsis** é uma das poucas orações que se resalvam na Igreja primitiva e que foi conservada integralmente.

E' uma perola liturgica, resto precioso desses thesouros deixados pelas primitivas assembléas chritans.

Sob qualquer ponto de vista que se apresente, **o Gloria** merece um estudo especial. Nas invocações desse hymno surprehendemos a lingua liturgica no seu nascimento e ainda em vias de formação. Nenhuma só de suas formulas destoa do estylo dos mais antigos autores, não ha nellas nenhuma expressão que não possa ter sido escripta no I ou II seculo.

* * *

O Gloria in excelsis pertenceu primitivamente á liturgia matinal ou da aurora.

Na liturgia romana este hymno se acha entre o **Kyrie eleison** e as **Collectas** da Missa. Uma opinião erronea attribue essa disposição ao Papa S. Telesphoro, no seculo II. Só mais tarde é que esse hymno foi collocado nesse lugar. Em uma época posterior é que o **Gloria** foi introduzido na Missa e mesmo assim muito discretamente.

Durante muito tempo só foi permittido cantar **o Gloria in excelsis**, no Natal, no começo da Missa de meia noite. Pelo anno 500, o Papa Simaco estendeu este privilegio aos domingos e festas dos martyres, mas sómente, para os Bispos. Os Padres só podiam recita-lo na Paschoa.

O Ordo de S. Amando prova que no seculo VIII o **Gloria in excelsis** só era rezado na vigilia da Paschoa e no dia da primeira Missa celebrada nó titulo, isto é, na Igreja Parochial romana. No fim do seculo XI essa faculdade tornou-se mais ampla.

O **Gloria in excelsis** e o **Te Deum** com frequencia se avisinhavam na liturgia antiga. Elle era cantado no fim de Laudes. Foi substituido pelo **Te Deum** que por sua vez foi transportado para Matinas, ao passo que o **Gloria** foi reservado para a Missa.

O **Gloria** é rezado na Missa, quando o Officio Romano prescreve o **Te Deum** em Matinas. Tambem se reza o **Gloria** na quinta-feira Santa e no sabbado Santo por causa da solemnidade do dia.

Nas Missas votivas não se diz o **Gloria**, a não ser na da SS. Virgem, no sabbado, na dos Anjos e na Missa votiva solemne por uma razão grave, em virtude da solemnidade dessa Missa.

Omitte-se o **Gloria** para assignalar o espirito de penitencia e tristeza:

1) Nas Missas de defuntos.
2) Durante o Advento.
3) Depois da Septuagesima até Paschoa.
4) Nas Missas do proprio do tempo.

* * *

O **Gloria** é chamado muitas vezes:

1) **Hymno angelico** graças ás suas primeiras palavras.
2) Grande doxologia, isto é, grande glorificação, contrastando com a **pequena doxologia**, que é o **Gloria Patri et Filio et Spiritui Sancto.**

Este hymno pode ser considerado como uma das mais **veneraveis** orações da antiguidade ecclesiastica. E' uma oração onde a alma fiel encontra o que traduza sua piedade e amor filial para com Deus o Pae, e Jesus Christo, Senhor e Deus, Salvador e Redemptor, que veiu á terra para trazer-lhe a salvação, reconciliando a creatura humana com o seu Creador.

A Favella em São Paulo

Dalmo BELFORT DE MATTOS

(Especial para o LEGIONARIO)

A Radio Tupy inaugurou, ha dias, "o primeiro programma do Carnaval Paulista". A antena ultra potente irradiou, por sobre a calma da Cidade-Trabalho, o rythmo "bamba" de um samba, trazido do alto de um morro do Rio...

E surgiu a "Favella em São Paulo". Ella veiu com Aracy de Almeida, com a "Dupla Preto e Branco", e com a "Embaixada do Morro". E pôz um arrepio, na quietude do nosso "brodcasting".

Ouvimos a "Casta Suzana". E a "Tyroleza". O microphone vibrou á letra do "Que elle quer", transmittindo a voz de uma pseudo-mulata-embriagada...

E o samba vulgarizou conceitos do "malandro" do Morro do Pinto, do embarcadiço do Caes Pharoux. Falou a linguagem da Praça Onze.

Rangeram reco-récos. Cuicas rouquejaram. A "bateria" explodiu num conjunto de sona, que vibraram extranhamente no bojo dos alto-falantes:

— "Tá hi
Deu-se a confusão:
Estorou a guerra.

China com Japão..."

Um ouvinte rabujento torceu a "manette", com medo de ensurdecer...

*

E rabujentamente, ficou a pensar. Léra, algures, que os programmas de radio, nos Estados Unidos, estavam ao nivel intellectual de um menino de 14 annos. Ouvira, ha tempos, falar no papel culturalizante das irradiações. Constara-lhe, depois, a existencia de uma censura radiophonica. E disseram-lhe mais que seria desenvolvido, no Paiz, um largo trabalho em pról da musica popular.

E ella ahi estava...A "Favella em São Paulo"... Cantando, pelo ceu paulista, a cadencia desengonçada dos "morenos", — a batucada do Salgueiro — **rexas**, marinheiros, lampeões, e um luar avermelhado, como se tambem houvesse bebido, nas tascas do "Terreiro Grande", cinco doses de paraty...

Perpassaram-lhe, pelo ouvido, a melodia de um tango, a graça de um **corrido** mexicano, a belleza soluçante da melopéa cossaca, a alegria saudavel do "Hachá-chá"... e o parallelo impoz-se, insophismavel. O samba. Musica paradoxal, importada das "gambôas", a por em contraste duas almas collectivas, com emotividades de requinte diverso:

—Hombre, yo no sè porque te [quiero,
Pero te tengo amôr sincero,
Diz a **mujer** lá do Prata;
Mas no Brasil é differente.
Eu te quero, simplesmente,
Teu amôr me **desacata**...

Seria possivel que esta fosse a nossa musica popular? Que as proprias diffusoras das Exposições Officiaes vulgarizassem a indelicadeza, a immoralidade? Quizessem transformar, obrigatoriamente, nosso povo num bando de "camisas listadas", segurando cabos de vassoura á testa de cordões carnavalescos? Seria possivel que o nosso São Paulo fosse modificado, á força, num **brouhaha** de gente allucinada, — aquelle São Paulo recatado e provinciano. A Cidade-Garôa, sempre avessa á cadencia das melodias sensuaes do tropico?...

Pensou em escrever. Em protestar. Mas não encontrou um jornal que o apoiasse. E ficou tristonho, ao pé do radio emudecido.

Indicador Commercial

ACCESSORIOS
p| automoveis
O MELHOR SORTIMENTO
Importação Directa
ISNARD & CIA.

AVIAMENTOS
p| alfaiates
STOCK COMPLETO
Consultem a
CASA ALBERTO
LARGO S. BENTO N.º 10

BICYCLETAS
TODOS OS PREÇOS
TODAS AS MARCAS
ISNARD & CIA.

BRINS
SORTIMENTO VARIADISSIMO
Importação Directa
CASA ALBERTO
LARGO S. BENTO N.º 10

CASIMIRAS
Aurora — Printex — Pirituba
Nacionaes e Extrangeiras
CASA ALBERTO
LARGO S. BENTO N.º 10

PARA SERVIÇOS TYPOGRAPHICOS
Taes como: Theses, Livros, Folhetos, Revistas, Jornaes e quaesquer impressos em geral
Prefiram as officinas graphicas do "LEGIONARIO"
Rua Immaculada Conceição, 59
Telephone 5-1536 - São Paulo

"A ORDEM"
REVISTA DE CULTURA
fundada por
Jackson de Figueiredo
Dirigida por
Tristão de Athayde
Assignatura annual 25$000
com o Dr. Paulo Sawaya
Av. Brigadeiro Luiz Antonio
N.º 3005 - C. 2
Telephone: 4-0347
CAPITAL

ACÇÃO CATHOLICA

A Participação

A Acção Catholica é um movimento organizado e adaptado ás necessidades do momento presente, com o fim de reconduzir para Christo os fieis que delle se afastaram.

Si houvesse apparelhos receptores que captassem os signaes de "SOS" lançados pelas almas inquietas e angustiadas da actualidade, mais patente se tornaria, aos olhos de todos, a urgencia do apostolado.

Entretanto isso não é possivel o que não exclue a existencia desses apellos desesperados, concretizados pela immensa confusão reinante, a semear desordem e desasocego pelo mundo afóra.

A indifferença dos catholicos deante desse estado de coisas seria um crime imperdoavel, pois que a nossa dignidade de baptisados nos accarreta um certo sacerdocio e por consequencia, uma certa responsabilidade em relação ás almas dos nossos irmãos.

E como que para dar maior realce a esse caracteristico do nosso baptismo, tão esquecido pela maioria, o Santo Padre nos chama agora a participar do apostolado hierarchico da Igreja, fundando a Acção Catholica que foi por elle assim definida:

"A Acção Catholica é a participação dos leigos ao apostolado hierarchico da Igreja".

O Papa não disse collaboração mas participação.

A collaboração suppõe a união de esforços numa causa commum emquanto a participação significa uma cooperação mais intima, mais profunda.

O Santo Padre affirma que "os que militam nas fileiras da Acção Catholica são chamados a essa funcção por uma graça particular de Deus e que essa vocação não está muito distante da missão sacerdotal pois a Acção Catholica, em summa, outra coisa não é sinão o apostolado dos fieis, em collaboração com a Igreja sob a autoridade dos bispos, completando, de certo modo, o ministerio pastoral".

E essa participação do laicato á actividade apostolica da hierarchia depende de um mandato dessa, mandato que é officialmente confiado ás organizações de Acção Catholica, alem disso ella implica não somente o devotamento sobrenatural dos fieis, mas tambem sua união intima de pensamento e de coração com a hierarchia.

O apostolado hierarchico, como funcção, pertence exclusivamente á hierarchia mas elle é tambem um trabalho de devotamento ás almas e é nesse ponto que os leigos são chamados a participar.

Não é novidade o facto de que em todos os tempos houvesse catholicos desejosos de conquistar almas, mas o que é novo no apostolado dos leigos da Acção Catholica é que elles são OFFICIALMENTE associados, por seus pastores, para levar avante sua obra de evangelização e penetração na sociedade laicisada.

Em outras palavras é o leigo que se torna o instrumento da hierarchia, o seu "braço" no dizer de Bento XV e nisso está a distincção entre o apostolado exercido pelos membros da Acção Catholica e o dos demais fieis, que apezar de constituir acção muito louvavel e meritoria não é no emtanto Acção Catholica mas sim de acção de catholicos.

Conclue-se disso que a importancia da Acção Catholica é enorme e exige uma vocação do céu ou pelo menos uma preparação intensa.

Essa preparação do espirito e do coração é indispensavel bem como a vida interior intensamente vivida, a recta intenção e o desejo incontido de alcançar, não somente, a sua perfeição individual mas a do seu proximo tambem.

E' preciso emfim ter uma alma de apostolo, um amor illimitado á Santa Sé e ver nos ensinamentos de Roma as palavras do proprio Filho de Deus de quem o Papa é o Vigario.

E' preciso tambem ter boa vontade e procurar conhecer mais de perto a Acção Catholica vendo nella a vontade do Papa e não uma novidade inventada por quem quer que seja e o melhor modo de conhecel-a é pratical-a, porque segundo o velho rifão fracncez: "C'est en forean qu'on devient forgeron".

Santa Escolastica

10 de Fevereiro

Escolastica nasceu em Spoleto. Juntamente com o seu irmão Bento, recebeu uma educação primorosissima e profundamente piedosa, educação que tão bellos fructos veiu a produzir.

Seus paes, virtuosos como eram habitualmente os catholicos desse tempo, souberam educar seus filhos num ambiente elevado e puro, onde o mundanismo era desdenhado, por causa de sua compustura artificial e de seus vicios.

Sempre desejando enttegar-se inteiramente a Deus, procurou um dia a seu irmão que já havia fundado o mosteiro do Monte Cassino, e pediu-lhe, como a profundo conhecedor de almas, uma regra de vida, por onde todos os seus movimentos pudessem ser louvores a Deus. Bento mandou construir ao lado do mosteiro uma cella onde Escolastica devia seguir sob a sua direcção, uma norma de vida em muitos pontos semelhante á dos monges.

Logo muitas donzellas vieram se juntar á eremita, e a construcção de um grande mosteiro tornou-se uma necessidade.

Foi assim que se iniciou uma das maiores ordens femininas, pois ao mesmo tempo chegou a contar mais de 14.000 mosteiros.

Escolastica, como a primeira superiora geral, muito cuidou da propria santificação, não descuidando porem dos mosteiros que estavam sob a sua direcção. Embora todos guardassem rigorosa clausura, a regra foi sempre em todos rigorosamente observada sob os seus cuidados. Ella mesma, só uma vez ao anno recebia a visita de seu irmão Bento. Encontravam-se numa casa perto do mosteiro do Monte Cassino, e tratavam dos assumptos que diziam respeito ao seu apostolado.

Em uma destas visitas, como todos os assumptos já tinham sido esgotados, e S. Bento se preparasse para partir em companhia dos monges que trouxera, S. Escolastica lhe disse: "Peço-te, meu irmão, que te detenhas esta noite aqui, para que possamos conversar sobre as cousas celestes." São Bento, não querendo passar a noite fora do mosteiro, não quiz ficar. S. Escolastica concentrou-se em oração, e pediu a Deus que lhe proporcionasse o consolo de conversar sobre cousas espirituaes, até o dia seguinte, com o seu irmão.

Subitamente o ceu toldou-se, e uma tempestade acompanhada de innundações desabou, impedindo a volta a São Bento.

São Bento, embora reconhecesse nesse acto uma intervenção directa de Deus, lhe disse: "Deus te perdoe o que fizeste, minha irmã." Escolastica, porem, respondeu: "Tu não quizeste ouvir-me e Deus me ouviu".

Obrigado a ficar, São Bento passou toda a noite em piedosa conversa com sua irmã, e logo cedo se separaram, e pela ultima vez. Dias depois, São Bento via a alma de sua irmã subir ao ceu.

O corpo de Escolastica foi transportado para o mosteiro, e foi sepultado no proprio tumulo que o Santo Abbade mandara fazer para si. No seculo VII, transportaram para Mans, cidade franceza, as reliquias de São Bento e as de sua Santa irmã, que por occasião de sua chegada, resuscitou uma jovem que acabara de fallecer.

Uma das praticas mais usadas por essa grande abbadessa nas suas atribuições era simplesmente fixar o Crucifixo, e todas as suas difficuldades e afflicções desappareciam.

MAIS UM CARDEAL

CONDEMNA O RACISMO

Dia a dia mais se define a posição da Igreja com relação ao racismo.

Após a palavra de Sua Santidade Pio XI, um a um, todos os altos dignatarios da Igreja vão se pronunciando, condemnando o racismo em nome da Religião, da Moral, da Sciencia e do Direito.—

E para melhor demonstrar o desassombro da Igreja, essas condemnações partem de Cardeaes cujos paizes ou se encontram mergulhados no racismo, ou pendem para elle, ou ainda correm o perigo de nelle cahirem. Essas condemnações não vêm reforçar a que o Santo Padre lançou, pois esta é a ultima palavra. Apenas chamam a attenção dos fieis onde o perigo é mais imminente.

Assim é que na Allemanha o Cardeal Faulhaber, na Austria o Cardeal Innitzer, na Italia os Cardeaes de Milão e de Bolonha, em Portugal o Cardeal Cerejeira, o Cardeal Mundelein nos Estados Unidos e na França o cardeal Verdier, condemnaram o racismo.

Agora tres Cardeaes condemnam-no tambem: são o Cardeal Piazza, Patriarcha de Veneza, o Cardeal Serede, da Hungria e o Cardeal Hinsley, da Inglaterra.

Na Hungria, onde se annuncia em elaboração uma lei antijudaica, embora de caracter mitigado, duas attitudes se precisam. Emquanto os nacionaes socialistas clamam por considera-la insufficiente, o Cardeal Serède declara publicamente: "Nós, hungaros, devemos continuar fieis ao principio nacional de Santo Estevão, que não se baseou numa raça, mas numa concepção christã e hungara."

Quanto ao Cardeal Patriarcha de Veneza, da mesma forma que os Cardeaes de Milão e Bolonha, oppõe a doutrina universal da Igreja ás theorias racistas, nega-lhes bases scientificas e declara que ellas constituem applicações morbidas de um materialismo. Lembra ainda o exemplo do primeiro Papa, São Pedro, que nunca fechou as portas da Igreja aos judeus, mesmo quando foi forçado a reagir pelas suas intrigas.

Na Inglaterra, em importante manifestação contra as perseguições religiosas, realisada em Albert Hall, falaram em termos severos sobre o racismo o Cardeal Hinsley e o arcebispo de York.

O Cardeal Hinsley declarou que se adheriu alli á causa da "dignidade humana contra a tyrannia e a perseguição que lhe seja inflingidas" na Russia, no Mexico, na Hespanha ou na Allemanha.

Palavras aos Congregados

Meu Irmão.

Falei-te que duas são as condições absolutamente necessarias para commungar frequente e diariamente: o estado de graça e a reta intenção.

O peccado venial não impede a recepção da Eucharistia. Lê no teu Catecismo: "A Communhão apaga os peccados veniaes e preserva dos mortaes". No entanto, accrescenta o decreto pontificio que convém ao commungante purificar-se do apego ao peccado venial, ao menos deliberado, ou senão, pela Communhão frequente, desfazer-se dessas affeições desregradas.

O peccado venial commettido deliberadamente não rompe a amizade com Deus nem dá como castigo o inferno; é todavia verdadeira offensa a Deus.

Pelo peccado venial tambem a creatura recusa obedecer á lei divina, não attende aos preceitos legitimos de Deus. Pode chamar-se amigo de verdade, quem offende a cada passo, quem inventa pretextos para não servir, quem foge dos reclamos da amizade?

Considera, meu Irmão, se conservas ainda desejos de peccar gravemente; examina-te se te esforças por evitar o peccado leve. Não chegarás á intimidade de Jesus emquanto teu coração não se desprender do affecto ao peccado venial.

P. MARIANO.

FUNDADA EM 1.900

O maior sortimento de casimiras nacionaes e estrangeiras

•

CONFECÇÕES PRIMOROSAS

•

Chapéus "DUKE" Gravatas, Lenços, Suspensorios, Cintos, Ligas, Meias e muitos outros artigos finos para Cavalheiros.

★

J. S. Marques

Rua Quintino Bocayuva, 30

SÃO PAULO

PRECISANDO DEPURAR O SANGUE TOME SÓ ELIXIR DE NOGUEIRA

ZENITH

LONG DISTANCE RADIO

UM RADIO DE GRANDE ALCANCE AO ALCANCE DE TODOS

MODELO CONCERT

8 VALVULAS, CURTAS, LONGAS E ULTRA-LONGAS • SEMPRE UM ANNO NA FRENTE • O RADIO MAIS COPIADO RECEPÇÃO MUNDIAL GARANTIDA • PEÇAM DEMONSTRAÇÕES SEM COMPROMISSO A

AMERICO NICOLATTI

Praça Ramos de Azevedo N.° 18 — 1.° andar

Phone: 4-4423

FRACOS e ANEMICOS TOMEM VINHO CREOSOTADO de João da Silva Silveira

GRANDE TONICO

Indicador Profissional

ADVOGADOS

Dr. Vicente Melillo
Praça da Sé N.° 3 — 2.° andar Sala 13

Dr. Plinio Corrêa de Oliveira
Rua Quintino Bocayuva N.° 54 2.° — Sala 323 — Tel. 2-7276.

Dr. Milton de Souza Meirelles
Rua Quintino Bocayuva N.° 54 2.° — Sala 319 — Tel. 2-0035.

DR. VALENCIO DE BARROS
R. S. Bento, 279 - s|loja - s| 12
Phone 2-1796 — S. PAULO

Joaquim P. Dutra da Silva
Rua Benjamin Constant N.° 22 4.° andar — Sala 38
Phone: 2-1986

DR. FRANCISCO P. REIMÃO HELLMEISTER
R. São Bento, 224 - 1.° andar - s| 3 - Phone 2-7299 - S. PAULO

Dr. JOSE' EGYDIO BANDEIRA DE MELLO
Rua 3 de Dezembro N.° 48 6.° andar - Sala 6.

FRANCISCO EUGENIO DO AMARAL
Rua Felippe de Oliveira N.° 21
PHONE 2-8785 — S. PAULO

DR. CARLOS MORAES DE ANDRADE
Rua Benjamin Constant, 23 — 4.° andar - sala 38 - Phone 2-1986
S. PAULO

DR. PAULO MORETZSOHN DE CASTRO
R. da Quitanda, 139 — 2.° andar
Phone 2-6769 — S. PAULO

Drs. Alvino Lima, Ernesto Chamma e Nilo S. de Carvalho
R. Quintino Bocayuva, 54 — 5.° and. — Salas 509 e 510 — Phone 2-7893 — S. PAULO

DR. LUIZ P. CAMPOS VERGUEIRO
R. Senador Paulo Egydio, 15 - 9.° andar - Phone 2-3323 - S. PAULO

DR. JOSÉ ESTEFNO
Rua Benjamin Constant, 77 - 6.° andar - Phone 2-2988 - Caixa Postal 3276

JOSE' BARBOSA DE ALMEIDA
Rua 15 de Novembro, 150 - 5.° andar - s| 51-55. - Phone 2-6365.

ENGENHEIROS

AMADOR CINTRA DO PRADO
Engenheiro Architecto
Architectura religiosa, collegios, residencias collectivas.
Rua Libero Badaró N.° 641
SÃO PAULO

DENTISTAS

Arnaldo Bartholomeu
Cirurgião-Dentista
Raios X — Diathermia — Clinica Dentaria em Geral.
RUA MARTIM FRANCISCO, 97
Telephone, 5-5476

DR. CARLINO DE CASTRO
Pelo curso de doutorado da Faculdade de Pharm. e Odont. de S. Paulo — Cirurgião Dentista diplomado em 1914 — Ex-dentista do Lyceu Coração de Jesus. Especialidades: Pivots, Coroas, Pontes, Dentaduras anatomicas e sem abobada palatina. — Consultas: Das 8 ás 12 e das 14 ás 19 horas — Cons. Rua Direita, 64, 2.° andar, s| 7-7 A. Res.: Al. Barão de Piracicaba 499-S, Paulo

MEDICOS

CLINICA GERAL
Dr. Celestino Bourroul
Residencia: Largo S. Paulo, 8
Telephone: 2-2622
Cons.: R. Quintino Bocayuva, 36
Das 3 ás 5 horas.

DR. RENATO L. MORAES
Molestias das crianças
Cons.: R. Libero Badaró, 488
Das 2 as 4 horas
Res.: Rua Tamandaré n.° 977
Phone 7-3128 — S. PAULO

DR. VICENTE DE OLIVEIRA RAMOS
Da clinica Obstetrica da Faculdade — Clinica Medica — Hygiene Pre-Natal — Partos — Molestias de Senhoras — Cons.: Rua Xavier de Toledo, 16-A, 3.° a. — Das 13 ás 15 horas — Res.: Avenida Tumalina, 90 — Tel. 7-0401

DR. MARCOS VINICIO MOREIRA
Molestias do App. Digestivo e ano-rectaes. Hemorrhoides, fissuras, etc. — Cons. R. Benj. Constant, 51 — das 2 ás 4 horas. Phone: 2-1693 — Res. 5-3332.
S. PAULO

GYNECOLOGIA
Dr. Barbosa de Barros
Cirurgia, molestias de senhoras.
Cons.: Rua Sen. Feijó, 205 - II.° Predio Itaquerê — Phone 2-2741
Resid.: Rua Alfredo Ellis N.° 301 Phone 7-1268
Cons.: das 10-11 e das 14 ás 17. Sabbados, 10-11.

MUSICA

PROF. JOÃO TRIVINO MOLINA
PROFESSOR DE PIANO
Diplomado pelo Conservatorio Dramatico e Musical de S. Paulo. Prof. pelo Instituto de Educação da Universidade de S. Paulo.
AVENIDA RANGEL PESTANA N.° 257-Phone 2-5402-S. PAULO

EVANGELHO

O JOIO

QUINTO DOMINGO DEPOIS DA EPIPHANIA

Evangelho segundo São Matheus, cap. XIII, vers. 24-30.

Naquelle tempo, disse Jesus ás turbas esta parabola: Assemelhou-se o Reino dos Céos a um homem que semeou a bôa semente no seu campo. Ora, como dormissem os homens, veiu seu inimigo e semeou o joio entre o trigo. Aconteceu, pois, que, ao crescer a herva e fructificar, appareceu tambem o joio. Chegaram-se, pois, os servos ao pae de familia e lhe disseram: Senhor, porventura não semeaste bôa semente no teu campo? Donde, pois, vem o joio? E lhes respondeu: o homem inimigo faz isto. Os servos, então: Si queres, vamos e o arrancamos. Respondeu: Não, para que não suceda, que, recolhendo o joio, arranqueis tambem o trigo. Deixae, pois, que um e outro cresçam até o tempo da ceifa; então direi aos ceifadores: Colhei primeiro o joio, e atae-o em feixes para queimar, o trigo, porém, recolhei-o no meu celleiro.

A bôa semente, nesta parabola — segundo a interpretação que lhe deu o mesmo Senhor (v. 36 e ss.) — são os filhos do reino, os que ouviram a palavra de Deus, acceitaram-na, e com ella conformaram sua vida. Na sociedade visivel, instituida por Nosso Senhor Jesus Christo, na Igreja, seriam os fieis. Ha de notar-se, entretanto, que o joio — na interpretação, os filhos da iniquidade — encontram-se no mesmo campo, crescem ao lado, bem junto, do bom grão. Seria mesmo difficil arrancal-o, sem damnificar o trigo. A lição do Mestre insinua, pois, que está nos designios da Providencia permittir tambem a existencia de maus no sêio da sua Igreja. E dispoz assim que proseguisse ella sua finalidade até o tempo da messe que é a consummação dos seculos, quando o Reino dos Céos receberá seu ultimo complemento na Jerusalem celeste onde não entrará nada de imperfeito. Não nos escandalizemos, portanto, si encontrarmos algum dia, nos nossos Templos, tambem o joio, onde talvez absolutamente elle não deveria estar. Nosso Senhor o predisse antes, para que se não infirmasse nossa Fé. Para permittil-o tem razões divinas que aos limites de nossa intelligencia nem sempre é dado perscrutar.

A "SEMANA SANTA"

Prosegue o movimento pela regeneração da Musica Sacra

Acaba de ser publicada pela Livraria do Lar Catholico, em Juiz de Fora, Minas, a "Semana Santa", da autoria do Revdmo. Pe. João Baptista Lehmann, da Congregação do Verbo Divino. E' mais um lance na obra monumental que Pe. Lehmann emprehendeu realizar no apostolado da regeneração da musica de igreja, do canto, e pelo fomento do canto popular segundo as normas da Santa Sé.

ORIGEM DO TRABALHO

O apparecimento da "Semana Santa" nos é occasião azada para uma apreciação em conjunto da obra que está se realizando. Pe. Lehmann, ao aportar ao Brasil, em fins do seculo passado, viu com pezar a escassez de coros, a pobreza da musica que se ouvia nas igrejas, e o caracter profano, ás vezes, profanados das peças que se executavam. Poz então mãos a um trabalho longo e paciente de educação e regeneração dos coros brasileiros. Partiu do principio que costumes tradiccionaes não se reformam de uma pancada. Por isso, antes de encetar o trabalho negativo de expurgar a musica dos defeitos, procurou enriquecel-a com composições de cunho brasileiro, dentro das normas da musica sacra. E compoz então varios numeros, dos quaes os hymnos de Na. Senhora Apparecida, conquistaram o Brasil. Posto o bom fermento na massa, passou á propaganda em grande escala da boa musica. Sahiu assim o primeiro volume de uma collecção de cantos sacros: a "Harpa de Sião". Não ha quasi igreja em São Paulo, Minas, Rio e Paraná onde não se encontre a "Harpa". Na 1.ª edição Pe. Lehmann deixa ainda alguns numeros que não são de todo conformes ao "Motu proprio" de Pio X. Um appendice contem taes numeros que se podem cantar em funcções liturgicas. Poucos annos mais tarde publica um 2.º volume. "Supplemento da Harpa de Sião", onde já entram boas porções do canto-chão. Este "Supplemento sahe quasi ao mesmo tempo que a 2.ª edição do 1.º volume. Antes, porem, Pe. Lehmann atacara um outro ponto nevralgico do grande problema: formação de organistas. Não basta haver bons repertorios. E' mister haver bons musicos sacros. Obedecendo a este objetivo publica o "Methodo de Harmonium". O grande problema estava portanto resolvido em suas primeiras linhas. A "Semana Santa" obedece ao mesmo fim. Fornece aos srs. Pes. Vigarios um repertorio completo de musicas de valor para os coros das solemnidades da Semana Santa.

A MUSICA NA SANTA MISSA

Esta obra pode ser considerada o 4.º volume da obra completa de cantos sacros. E o terceiro, onde fica? Está ainda em preparação. Junto com a preparação da 3.ª edição do 1.º volume da Harpa, Pe. Lehmann prepara o 3.º volume. Mais cantos ainda? Não. Este ultimo volume attende a uma outra necessidade. Quantas vezes acontece que assistimos a uma missa cantada. Começa logo com o Kyrie, poliphono, em geral. E o Introito? Não se canta. Por que? "Porque o canto-chão é difficil demais; nem as notas se podem ler".

Para possibilitar o canto das partes moveis das missas aos coros que não têm formação sufficiente para ler e acompanhar o canto-chão — e elles são a immensa maioria — Pe. Lehmann em collaboração com Pe. Jorge Brams, S. O. S., publicará uma obra em que se encontram as partes moveis das missas das festas maiores, que são de interesse para a maioria dos coros. Canto-chão em notas modernas, com acompanhamento para harmonium ou orgão. Mesmo assim haverá um sem numero de coros que não possuem ainda elementos para cantar o canto-chão. Para taes coros os autores escreveram os mesmos textos das partes moveis, em musica moderna: Assim, por exemplo, os melhores coros encontrarão o Introito "Gaudens Gaudebo" da festa da Immaculada Conceição em canto-chão; os coros mais fracos, poderão cantar o mesmo Introito em musica moderna.

Assim desapparecerão essas missas truncadas, sem Introito, Gradual, etc., e aos poucos se educarão os coros para o canto do "choral" que é a maneira official de se cantar na liturgia.

O RESULTADO

Cinco "in folio" monumentaes são a obra de Pe. Lehmann e seu collaborador. Dois de canticos populares. O terceiro, de cantos das partes moveis da missa. O quarto, da Semana Santa, e o quinto, o Methodo de Harmonium.

Desta sorte, com intelligencia, de maneira organica, Pe. Lehmann contribue dicisivamente para expurgar os coros das antigas valsas e operetas, da-lhes abundante repertorio de peças liturgicas.

Como obra de reeducação e transição as edições de hoje contêm um ou outro numero que daqui a 20 ou 40 annos deverá ser relegado para fora dos coros.

Assim as edições futuras, continuando na orientação de que brotaram as presentes, não apresentarão mais esses numeros, acompanhando a evolução real dos coros.

Ao se considerar a obra emprehendida, não se sabe que mais se ha de admirar: se a ousadia da empreza, a grandiosidade do plano, a prudencia do criterio, ou a perfeição technica da realização.

Critica Cinematographica da A. J. C.

Orientação moral dos espectaculos

APUROS DE ANNABELLA

(Da RKO, com Jack Oakie e L. Ball).

Este filme tem um enredo bem original e inesperado num trabalho cinematographico, pois critica muito a proposito os productores e propagandistas da terra do cinema. Devido ao modo de proceder de um rapazola, achamos que esta pellicula não deve ser assistida por crianças e adolescentes.

Cotação: — Acceitavel para adultos.

DUPLO ENIGMA

(Da Metro, com Melvyn Douglas e Florence Rice).

Filme do genero policial, amenisado por regular dóse de comicidade. Luctas corporaes, crimes, etc., são apresentados de maneira pouco impressionante, não deixando contudo, de merecer menção, pelo máu exemplo que possam constituir. A interpolação de scenas de intimidade conjugal é tambem motivo de desapprovação. Pelo exposto, "Duplo Enigma" não é recommendavel a crianças e adolescentes.

Cotação: — Acceitavel para adultos.

MENDIGO MILLIONARIO

(Da 20th. C. Fox, com Warner Baxter e P. Lorre)

Temos em vista um filme que pode ser levado para varios lados. Será uma critica, uma fantasia, ou um simples filme de certa comicidade? Não queremos despertar a attenção de ninguem. Isso ficará ao cargo do espectador. Contudo, no ponto de vista moral, elle não pode ser acceito de olhos fechados. Ha scenas de certa inconveniencia, embora não sejam mui frisadas. Fala-se em divorcio, suicidio (aqui mais ou menos duvidoso) e ainda, o proprio assumpto, para alguns, pode ser de significado mais forte do que pareça apresentar. Felizmente o ponto comico consegue apagar muita coisa, sem contudo tornar um filme completamente inoffensivo para crianças e adolescentes.

Cotação: — Acceitavel para adultos.

UM INFELIZ RAPAZ

(Da Argentina Sonofilms, com Pepe Arias).

Narra-nos o filme a historia de um "garçon" espirituoso e de genio realizador, que muito consegue fazer, graças a essas qualidades. Moralmente apresenta passagens condemnaveis. Um individuo planeja um casamento por interesse, na esperança de conseguir uma parte da fortuna da mulher, para em seguida, gosando dos "beneficios" do divorcio, descartar-se da ricaça. Outras sequencias merecem ainda desaprovação, pelo que não deve o filme ser visto senão por pessoas de criterio formado.

Cotação: — Restricto.

ALMA E CORPO DE UMA RAÇA

(Da Cinedia, com Ligia Cordovil e Roberto Lupo).

Filme nacional que tem por finalidade mostrar as vantagens dos esportes. Algumas sequencias são exageradas enaltecendo de certo modo o materialismo. Um dos personagens, com um sotaque lusitano, diz que só o esporte é capaz de engrandecer a Patria. Uma historia romantica desenrola-se normalmente. Uma scena, aliás rapida, se resente de discreção. Pelo desenrolar correcto de todas as sequencias, e relegando-se a um plano secundario o exagero esportivo, podemos aprovar este filme para todos.

Cotação: — Acceitavel.

AS OLYMPIADAS

(Filme natural de origem allemã).

Mostra em diversos aspectos e angulos sugestivos, as provas athleticas realizadas em Berlim por occasião das Olympiadas de 1936. Esta parte é completamente inoffensiva. Mas ha um preambulo com quadros vivos e attitudes chorcographicas, que tambem poderia resultar inoffensiva si o senso artistico do povo estivesse em um nivel bastante elevado. Pela sugestão que taes scenas possam provocar e pelas apotheoses materialistas e pagãnisantes que resultam do exagero esportivo, julgamos este filme accessivel apenas ás pessoas de criterio formado.

Cotação: — Restricto.

Casa Santo Antonio
— DE —
HENRIQUE HEINS
LIVRARIA CATHOLICA
— Grande sortimento de artigos religiosos em geral —
Fabrica de imagens — Officina de paramentos e estandartes
Rua Quintino Bocayuva, 76-A — C. Postal 2906
SÃO PAULO

LETRAS nacionaes e estrangeiras

Communismo e Nazismo

O Nazismo apresenta-se como o maior inimigo do communismo. E ha quem acredite no anti-bolchevismo do sr. Hitler.

Communismo e nazismo, no emtanto, são apenas irmãos da mesma raça, que mantém o mesmo anseio de dominio sobre a massa, e usando quasi sempre os mesmissimos meios. E o fim tambem, em ultima analyse, é o mesmo: querem ambos a actrisação da sociedade, materialisando-a. E ambos tambem, ao culto de Deus, opõem o culto do homem: o nazismo cultua o ariano, como tal, e o communismo o proletario, como tal.

Provando esta asserção, seguiremos a posição da Igreja, que repudia igualmente o nazismo e o communismo e qualquer outro totalitarismo politico-economico, e aduziremos argumentos e factos extrahidos do forte livro de J. Bauer Reis "O Nazismo sem Mascara".

Passemos a ver o que é o Communismo. Assim define-o o "Grande Herder":

"O Communismo só conhece e reconhece, de um lado a massa dos individuos, e do outro, o Estado, que indistintamente os forja, numa unidade economica."

Ora, este paragrapho cabe exactamente ao Nazismo. Tambem na Allemanha nazista, o individuo nada vale, não tem direitos. Só existe o Estado omnipotente, diante do qual toda e qualquer liberdade desapparece. Nos Estados totalitarios, seja qual for a fachada do partido, aboliu-se, praticamente, o conceito de Pessôa.

Em todos os paizes totalitarios existe o dominio dictatorial de uma classe. Essa classe geralmente se mascara de partido (nazismo, fasciamo, bolchevismo). No fundo é apenas a exteriorisação de orgulho doentio. Continua o "Grande Herder": "Excluem-se — no communismo — inteiramente o parlamentarismo e a autonomia das corporações. As comporações de classe são apenas os orgãos executivos do poder central."

Cremos que, se não soubessemos que o dicionarista está tratando do communismo, estivesse dando um aspecto do nazismo.

Tambem o sr. Hitler fez do Reichstag um orgão de propaganda nazista, e as corporações de classe desappareceram, para ficar só o nazismo. Até as associações religiosas estão sendo, como na Russia o foram, perseguidas e dissolvidas.

"O maior desenvolvimento economico dentro da sociedade communista póde ir de mãos dadas com as maiores privações e restricções dos individuos." O mesmo se dá no nazismo, em que até a manteiga, o fumo, etc., tiveram o uso diminuido, para não perturbar a situação economica da Allemanha. Na Allemanha e na Russia, os operarios passam miseria, para que o Estado se possa armar.

Pelo que se vê, esses topicos do Herder sobre o communismo, se applicam ao nazismo, sem tirar um acento siquer.

Agora uma carta que o sr. Goebbels publicou no "Vockischer Beobachter", a 14 de Novembro de 1925. Note-se que esse orgão era dirigido por Hitler. Essa carta é dirigida a um alto chefe bolchevista em Moscou, sobre o communismo e o nazismo.

"O senhor e eu, nos combatemos sem que, de facto, sejamos inimigos. Com isso desperdiçam-se as nossas forças e não chegaremos nunca ao terreno desejado. Talvez a extrema necessidade nos unirá. Talvez nós, jovens, o senhor e eu, somos os portadores da sorte das gerações; não o esqueçamos nunca. Eu o cumprimento

Dr. Goebbels."

Para os bolchevistas o Estado nada é mais que a prepotencia de uma classe sobre a outra. Para Hitler o Estado é o Nazismo, e quem não for nazista não tem direitos politicos. E' o collectivismo levado ao absurdo e que vae dar em despotismo absoluto em todos os campos da acção humana. Porque tanto no Communismo como no Bolchevismo a medida de educação do povo é a guerra contra a familia e contra a religião... Considera-se como casamento a convivencia effectiva. O atheismo e a vontade de destruir toda e qualquer religião são os elementos basicos desses totalitarismos."

Os processos de que lançam mãos tambem são os mesmos: á Guepeu corresponde a Gestapo, policia do terror. A' Siberia e campos de concentração, o sr. Hitler apresenta Dachau e outros campos de concentração. Embora certa imprensa procure defender o totalitarismo da direita como a unica barreira contra o communismo, esse recurso é falho. Porque é apenas apagar o fogo com gazolina.

O nazismo é irmão do communismo por seus principios, por seus fins e por seus actos.

E para cumulo da amizade russo-germano, os dois paizes estão em excellentes relações diplomaticas. E Hitler em 1934 falava na sessão do Reichstag: "Apesar da grande differença no modo de ver de ambas (Allemanha e Russia), o Reich allemão tambem este anno se esforçou por continuar a cultivar suas relações amigaveis com a Russia.

Portanto são bem semelhantes o nazismo e o communismo. E isto foi sufficientemente provado pela Encyclica Divini Redemptoris, de 19 de Março de 1937. O que o Papa affirma do communismo applica-se geralmente ao nazismo, e apenas em alguns topicos com leves modificações. Corramos a encyclica pelos titulos das subdivisões:

False ideal — Ambos o tem: porque em summa é materialisação da sociedade.

Ambos professam um puro evolucionismo materialista: ambos recusam o céu, só querem a terra. Ambos aniquilam o homem e a familia. Ambos negam á familia e ao individuo o Direito Natural e a elevação pelo Catholicismo. Ambos levariam a sociedade á escravidão e a campos de concentração, em todos os paizes, como se realisou na Russia e na Allemanha.

Promessas mentirosas. E' este o methodo de que usam ambos para attrahir as multidões. Mas ao invez de paraizo, Tcheka e Gestapo, luxo para os chefes, miseria para o povo. Ambos usam propaganda astuciosissima e peuposissima: o panslavismo russo opõe-se, nitidamente, ao pangermanismo allemão. E ambos querem, ao fim, o imperialismo universal. Basta ver a propaganda russa e allemã em todos os paizes: espionagem allemã nos Estados Unidos e espionagem russa no Japão. Emfim, ambos guerreiam tudo quanto é divino. Apenas a Russia não o nega; quanto a Hitler vejamos ("Der Deustche Weg", 6-6-1937):

"Não creiam que eu cahia no erro de Bismark! Este, era protestante, não sabendo, pois, lutar contra a Igreja Catholica. Sei como a Igreja deve ser tratada.

Se não nos obedecer, mover-lhe-ei uma propaganda que ella se verá tonta. Mobilizarei contra ella a imprensa, o radio e o filme. Sei como se lida com essa gente e de que modos são subjugados. Torcer ou quebrar!"

O terrorismo. Em ambos os paizes e igual. Na Russia, todos conhecem os processos da Guepeu. Fuzilamentos, desterros, massacres, campos de concentração. E um total de quasi dois milhões de pessôas assassinadas pelo governo dos Soviets.

Na Allemanha, os processos da Gestapo e dos S.A. e S.S. são identicos.

Apenas damos aqui uma amostra tirada do "Das Deustche Volk klagtan", á pag. 227:

"Aos 5.443 mortos nos 11 mezes hitleristas de 1933 é preciso accrescentar mais 34, executados por sentença judiciaria."

E o livro do sr. J. Bauer Reis mostra, a pag. 103 uma lista terrificante das victimas dos processos allemães...

A prova mais eloquente da comparceria do nazismo-communismo tivemos na condemnação do marechal russo Tuchatschweski.

A causa real era um accordo feito pelo general russo e por Von Blomberg, general allemão. Por esse accordo o exercito allemão estava compromettido em não abusar da guerra civil que o general russo faria explodir contra o governo dos Soviets. Quando Tuchatschweski pretendia romper a guerra, Blomberg teve escrupulos, porque sabia das pretensões allemãs sobre a Ukrania. Achava-se entre a palavra dada e as pretensões nazistas.

Achou conveniente informar o partido nazista. Chamados os conselheiros, estes dividiram-se em duas opiniões: uma queria o cumprimento da palavra dada por Blomberg; a outra, chefiada por Himmler (chefe da policia secreta), exigiu informar-se o governo russo sobre o plano de Tuchatschweski, para evitar a quéda do regime communista na Russia.

A opinião de Himmler era baseada em que o nazismo não se poderia manter, se não se continuasse a pintar ao povo o perigo communista. Cahido o communismo, não seria possivel manter o nazismo. Himmler venceu. Blomberg entregou todos os accordos e Tuchatschweski foi fuzilado.

No fundo, communismo e nazismo se dão as mãos, amigavelmente.

NOTICIARIO DA SEMANA

A viagem do sr. Oswaldo Aranha

COMO estava annunciado, partiu segunda-feira ultima para os Estados Unidos, o sr. Oswaldo Aranha, ministro das Relações Exteriores do Brasil. S. exa., que viaja a convite do Presidente Roosevelt, deverá conferenciar em Washington com o chefe da nação americana e com os srs. Cordell Hull e Summer Welles. Os assumptos a serem estudados nessas conferencias não foram ainda divulgados, prevendo-se, porém, que serão abordadas as questões economicas brasileiro-americanas, o problema das relações commerciaes e possivelmente as questões militares.

Notas economicas e commerciaes

● **Promovida pelas Industrias de Café Associadas da America**, vão realisar-se nos Estados Unidos, diversas campanhas para o augmento do consumo de café. Para essas campanhas concorrem os representantes de todos os paizes cafeeiros.

● **Os governos brasileiro e allemão** determinaram a prorogação do "modus vivendi", que regulava as transacções commerciaes entre os dois paizes, tendo a Fiscalisação Bancaria permittido o registro de novas vendas, nas condições regulamentares em vigor.

● **O Conselho Federal de Commercio Exterior** tomou conhecimento da proposta de uma companhia ingleza, sobre a troca de carvão por minerios de ferro. Essa proposta não foi acceita pelo facto do governo brasileiro não ser productor de minerios, achando-se a exploração destes, entregue a entidades particulares.

● **A safra mundial de café**, de 1938-1939, está calculada em 37 milhões de saccas, das quaes, 21.873.000 serão produzidas no Brasil; destas, 14.750.000 constituirão a producção paulista.

● **Melhorou em 1938**, a exportação de farinha de mandioca. Foi nesse anno, em seus primeiros 10 mezes, de 4.407 toneladas e 2.172 contos de réis, contra 2.153 toneladas e 1.048 contos, no mesmo periodo de 1937.

● **Foi assignado na Secretaria da Agricultura do Estado**, o contracto pelo qual o governo delega á Bolsa de Mercadorias, os serviços de classificação commercial do algodão e sub-productos.

Detido o sr. Plinio Salgado

FOI preso nesta Capital, o sr. Plinio Salgado, que foi chefe da extincta Acção Integralista Brasileira. Aquelle politico residia á rua França, no bairro do Jardim Europa, em companhia do dr. Loureiro Junior. Depois da detenção do chefe do Integralismo, a Policia effectuou a prisão dos srs. Miguel Reale, Orlando Pucci, Antonio Sobrin, Salvador Barbato e Francisco Stella, que foram elementos de destaque na A.I.B.

Desastre de aviação no Rio

ACHAVA-SE no Rio, o aviador americano Charles Powell, representante de uma fabrica de aviões de bombardeio. 2a. feira, pilotando um desses aviões, o aviador Powell realisava um vôo de demonstração, levando como passageiro, o tenente José Zeppin Grinspun, do Exercito Nacional. Devido a um desarranjo no motor, tentou descer em um campo de futebol, em Villa Izabel, mas tendo-se chocado com uma rêde de electricidade, verificou-se uma explosão, projectando-se os pedaços do apparelho a longas distancias e sobre casas vizinhas. Além da morte dos dois aviadores e de ferimentos em diversas pessôas, incendiaram-se duas casas e soffreram damnos diversos, tres outras.

Noticias mlitares

● O general Eurico Gaspar Dutra declarou, durante sua recente viagem ao Rio Grande do Sul, que, além das novas unidades recentemente formadas, outras seriam constituidas, em diversos pontos do paiz.

● O general Allen Kimberley, chefe da Missão Militar Americana, viajou de avião para o Pará e Amazonas, em companhia do capitão Eugenio Gonçalves Couto.

● Realisou-se no quartel do 1II|4.º R. I., no Parque D. Pedro II, nesta Capital, a apresentação da bandeira nacional, aos recrutas daquella unidade.

● Foram designados os capitães Herschel Borralho e Mario Carreiro, para fazerem parte, da Missão Militar Brasileira, que seguiu para a Europa, sob a chefia do coronel Gustavo Cordeiro de Faria.

● Depois de regressar de sua viagem ao Rio Grande do Sul, o sr. ministro da Guerra, conferenciou demoradamente com o general Góes Monteiro e com o cap. Felinto Muller.

● Chegaram ao Rio os commandantes Harps, Rend e Winkoop, que vêm servir na missão naval norte-americana de artilharia de costa.

● Partiu para a Europa o capitão Mario Guimarães Carneiro, que vae servir como engenheiro de armamento junto ás Fabricas "Krupp".

● Dentro de alguns dias chegarão ao Rio, os primeiros 15 aviões, de uma encommenda de 30, feita pelo Brasil, nos Estados Unidos.

● Por achar-se enfermo, o general José Joaquim de Andrade passou o commando da 3.ª Região Militar (Rio Grande do Sul), ao general Marcellino da Silva.

● Partiu para Porto Alegre, onde vae presidir a um inquerito militar, o general Christovam Barcellos.

Decretos-leis do governo Federal

O sr. Getulio Vargas assignou os seguintes decretos-leis:

● estabelecendo a organisação do Ministerio Publico Federal, que será exercido pelo Procurador Geral da Republica, pelos procuradores regionaes, pelo procurador da Propriedade Industrial, pelos procuradores adjuntos e pelos promotores de justiça dos Estados e do Territorio do Acre, quando representarem em juizo, a Fazenda Nacional.

● supprimindo as férias forenses collectivas e concedendo a todos os funccionarios da justiça 30 dias uteis e consecutivos de férias individuaes.

● regulando a filiação aos Institutos e Caixas de Aposentadorias e Pensões, dos empregados de emprezas que exerçam actividades diversas; seus empregados deverão filiar-se ao Instituto que corresponder á actividade preponderante, excepto quando estiverem divididos em secções, caso em que, cada um se inscreverá no Instituto proprio.

● criando uma commissão constituida pela Associação Brasileira de Educação e por representantes dos Ministerios da Educação e das Relacões Exteriores e da Prefeitura do Districto Federal, para organisar a 8.ª Conferencia Mundial de Educação, a reunir-se no Rio, de 6 a 11 de Agosto do corrente anno.

● criando a commissão de plano da Universidade do Brasil.

● autorisando a emissão de sellos commemorativos da Feira Mundial de Nova York.

Emporio, Padaria e Confeitaria Paraná

Generos alimenticios, pães e biscoutos de todas as qualidades - Aprompta-se encommendas para casamentos, baptisados, "soirées", etc.

AVENIDA BRIGADEIRO LUIZ ANTONIO N.º 1197

PHONE: 7-0553

BRASIL

O petroleo de Lobato

O Conselho Nacional do Petroleo reuniu-se em sessão secreta, sob a presidencia do general Horta Barbosa, para estudar as medidas a tomar, deante do apparecimento de petroleo, em Lobato, no Estado da Bahia. Após essa reunião o general Horta Barbosa conferenciou com o sr. Fernando Costa, ministro da Agricultura, o qual determinou a partida de diversos engenheiros para a Bahia, afim de desenvolverem os estudos geologicos da região. Amostras do petroleo exsudado foram levadas para o Rio afim de serem analysadas.

O Centenario da cidade de Santos

PROSEGUEM em Santos, os festejos commemorativos do primeiro centenario de sua elevação á cidade. Com o comparecimento do sr. Interventor Federal e de representantes das autoridades federaes, foram elles iniciados a 26 de Janeiro ultimo, com a celebração de uma Missa campal, na Praça Mauá: foi celebrante, S. Exa. Revdma. o Sr. D. Paulo Tarso Campos, Bispo Diocesano. Naquelle mesmo dia e nos seguintes, realisaram-se inaugurações de numerosas obras publicas e hontem foi aberta a Exposição do Centenario.

Durante a Missa campal foi lido o seguinte telegramma, enviado pelo Cardeal Pacelli, secretario de Estado do Vaticano:

"O augusto Pontifice, como penhor, dá a bençam apostolica solicitada por occasião das festas jubilares e faz cotos ardentes para que essa inclita cidade sempre floresça nos seus sentimentos de Religião, de humanidade e de concordia. Cardeal Pacelli."

7 Noticias do Brasil

1. Commercial Foi lançada solemnemente, á rua Bôa Vista, a pedra fundamental do edificio proprio da Associação Commercial.

2. Terras Acaba de ser criada, no Gabinete de Investigações, a Delegacia Especialisada de Terras.

3. Sr. Vargas Partiu para a Europa, em viagem de estudos, o dr. Luthero Vargas, actual director da Casa de Saude Pedro Ernesto e filho do sr. Getulio Vargas, Presidente da Republica.

4. Embaixador Partiu para a Colombia, o sr. Carlos de Lima Cavalcanti, embaixador do Brasil naquelle paiz.

5. Exterior Durante a ausencia do sr. Oswaldo Aranha, titular do Exterior, responderá pelo expediente do Ministerio, o seu Secretario Geral, sr. Cyro de Freitas Valle.

6. Advogados Realisou-se a eleição da nova Directoria do Instituto dos Advogados de São Paulo, sendo reeleito para a presidencia o Prof. Jorge Americano.

7. Efficiencia Foi instituida na Secretaria da Agricultura, uma Commissão de Efficiencia e Disciplina, que terá por fim dar parecer em todos os movimentos e processos de funccionarios daquella Secretaria.

USE SO'MENTE

HOMEOPATHIA

do Dr. ALBERTO SEABRA

—um nome que representa uma garantia.

LABORATORIO FUNDADO EM 1911

Praça da Sé 92 e 92-A S. PAULO

EXTERIOR

Seis provincias chilenas devastadas por um terremoto

VIOLENTO terremoto devastou seis provincias do sul do Chile. Chillan, San Carlos, Linares, Concepción, Talcahuano e Valdivia são as regiões attingidas pelo cataclysma, que causou, segundo as informações mais recentes, perto de 50.000 mortos, tendo sido destruidas 80.000 casas. Numerosas cidades e aldeias foram inteiramente destruidas. As informações telegraphicas procedentes da Republica do sul descrevem detalhadamente o estado a que ficaram reduzidas essas localidades e dão conta das medidas tomadas pelo governo chileno para auxiliar as populações sinistradas e effectuar a reconstrucção das cidades arrasadas. De todos os paizes, e em particular dos da America, tem sido enviados soccorros em dinheiro, em generos e em medicamentos. Noticia-se que o governo brasileiro abrirá um credito de 1.000 contos de réis, a serem enviados em dinheiro para o Chile, além de medicamentos e outros auxilios. O governo de São Paulo ordenou a prompta remessa, por via aerea, de milhares de unidades de soros anti-tetanicos e anti-gangrenoso e de vaccinas contra o typho e os paratyphos. Por iniciativa particular, estão sendo recolhidos auxilios para as victimas do terremoto, estando a Liga das Senhoras Catholicas encarregada de os receber.

O discurso do "Führer"

A 30 de Janeiro, 6.º anniversario da subida dos nazistas ao poder, o sr. Adolf Hitler fêz um discurso de 2 horas e meia, no "Reichstag". Neste discurso, que estava sendo esperado em todo o mundo, o "Führer", lembra em primeiro lugar a sua subida ao poder, a 30 de Janeiro de 1933, com 13 milhões de votos contra 20 milhões divididos por 15 partidos. A esse proposito accusa os "prelados de varias igrejas de se terem unido naquella occasião contra o nazismo". Affirma depois que a salvação da Europa começou com Mussolini e foi continuada pelo nazismo. Passando em revista os acontecimentos de 1938, diz que neste anno se realisou o sonho da Allemanha maior, ataca o tratado de Versailles, ataca o sr. Schuschnigg e o sr. Benés e accrescenta que a Allemanha não permittirá "que quesquer potencias do globo, sejam ellas occidentaes ou orientaes, intervenham nas nossas questões internas, com objectivos de difficultar a sua solução natural e razoavel."

Agradece ao sr. Mussolini, elogiando sua actuação na politica européa e quanto á organisação interna da Allemanha diz que "deve ser fundada uma nova estirpe de Führers", cuja "composição é determinada pela raça." Ataca depois as democracias e a sobre as accusações levantadas contra a Allemanha, de querer apoderar-se de territorios americanos ou asiaticos, diz que ellas não seriam completas si não se dissesse que ella "tenciona occupar a lua." A seguir, reivindica as colonias que lhe foram roubadas e das quaes não precisa "para recrutar exercitos". Affirma que a Allemanha não tem odio a ninguem e só quer a paz e socego. Critica as nações que atacam o nazismo por sua politica racial, mas que não ajudam os judeus. Diz que "muitas vezes foi propheta, sendo por isso ridicularisado"; agora prophetisa o aniquillamento da raça hebraica.

Quanto á Italia, affirma que a Allemanha estará ao seu lado, na hypothese de uma guerra e sobre a Hespanha diz que a Allemanha auxilia os nacionalistas a extinguirem o bolchevismo.

*

Todos os jornaes allemães, a proposito do 6.º anniversario do nazismo, foram prodigos em endeusarem o "Führer". Para o "Westdentcher Beobachter", "o sr. Hitler é uma apparição unica na historia do mundo!..." O "Angriff" diz: "Nada seriamos sem o "Führer". Nada eramos antes delle. Com elle é que começa a verdadeira éra germanica." Outros jornaes affirmavam que "o universo está á espera das palavras de seu chefe." (!)

Mais discursos!..

● Na Camara dos Deputados da França falou o sr. Georges Bonnet, titular da pasta do Exterior, em uma solemne reunião, á qual tambem compareceu o sr. Winston Churchill. O sr. Bonnet defendeu o accordo de Munich, dizendo que naquella occasião tudo estava preparado para a invasão da Tcheque-Slovaquia e que se o exercito francez tivesse marchado se encontraria sozinho deante da linha Siegfried. Quanto ás relações actuaes da França com a Inglaterra, disse que são optimas e que os dois paizes "nada podem, mas querem conservar intacto o seu patrimonio". Com a Allemanha, a França procura melhorar suas relações porque uma guerra entre os dois paizes seria uma desgraça. Sobre as divergencias com a Italia, diz que "a França tem a consciencia tranquilla", mas que ella "não tolerará que se modifique o seu imperio". São bôas as relações da França com a Belgica, a Hollanda, a Polonia, a Rumania e a Russia. Elogiou o Presidente Roosevelt e prestou homenagem a Chang-Kai-Shek. Sobre a Hespanha, affirmou que a França manterá a politica de não-intervenção e mencionou o facto do governo de Burgos ter-se declarado neutro, durante a crise tcheque. Finalmente affirmou que a França renasce, que recupera o prestigio e que se "uma provação suprema fôr necessaria todos os francezes serão unanimes em responder ao appello da Patria."

● Em Birmigham, no jantar da Associação dos Joalheiros, falou o sr. Neville Chamberlain. Disse que não se arrepende do accordo de Munich, mas que sem Mussolini, a paz não teria sido salva e a esse proposito defendeu a viagem feita a Roma. Accrescentou que a Inglaterra continua a rearmar-se, que em 1938 construiu 50 navios de guerra e em 1939 construirá 75. Declarou que não considerava como insoluveis as divergencias existentes entre os varios paizes europeus e accrescentou que a divisa ingleza é: "nem desafio, nem deferencia: defesa."

A guerra civil hespanhola

APÓS a occupação de Barcelona, os exercitos nacionalistas proseguiram sua marcha para o norte, em direcção a Gerona, onde se installaram os restos do governo "republicano" hespanhol. Este providenciou a construcção de novas linhas de defesa, passando por Vich e Berga, localidades já attingidas pelos exercitos do general Franco. Ao mesmo tempo noticia-se que recomeçaram pequenas escaramuças na frente do centro, particularmente nas proximidades de Madrid, para onde teriam sido transferidos os corpos de italianos e outros estrangeiros que integram a "Legião".

Allemanha e Polonia

NADA se sabe sobre os assumptos discutidos em Varsovia pelos srs. von Ribbentropp e Joseph Beck. As notas officiaes e as declaracões dos dois estadistas dizem apenas, que foram estudadas cordialmente todas as questões pendentes entre os dois paizes. Devem ser referidas, entretanto, as declarações feitas pelo sr. Beck a uma jornalista americana. Disse o estadista polonez que, a politica exterior do paiz se orienta no sentido de ter bôas relações com a Allemanha e a Russia, em ser fiel ás alliancas com a Franca e a Russia e não participar de qualquer agressão contra a Allemanha e a Russia e no desejo de collaborar com as potencias coloniaes para resolver o problema da emigracão polonеza. As noticias da Allemanha dizem que os meios politicos germanicos não gostaram do "quebra-cabeças" do sr. Beck!...

*

Ao lado das relações polono-germanicas tem que ser collocada a questão ukraniana. A esse respeito devem ser cotejados dois telegrammas desta semana.

O primeiro, vem de Berlim e diz que a Associação Nacional da Ukrania, com séde naquella capital, approvou uma resolução para a formação de uma grande Ukrania, com territorios retirados da Polonia, Tcheque-Slovaquia e Russia, evidentemente sob a égide da Allemanha nazista!...

O segundo vem de Praga e diz que se reuniram naquella cidade os "leaders" catholicos tcheques, slovenos e ukranianos, sob a chefia do sr. Makarenko, para estudarem a criação do Estado Federal Bohemia-Slovania-Ukrania, evidentemente hostil á Allemanha nazista!...

E, a deprehender-se de seu discurso, o sr. Hitler parece ter abandonado a idéa da penetração na Ukrania. Porque?...

Dos Estados Unidos

● Os navios da esquadra americana realisam no mais absoluto segredo os seus exercicios tacticos e de tiro, nas aguas de Cuba e das outras Antilhas.

● A Allemanha communicou mais uma vez ao governo americano, que não se obriga pelo pagamento das dividas austriacas.

● O almirante Leahy defendeu a installação de uma base naval, na ilha de Guam.

● O deputado democrata Kennedy, chamou a attenção do governo para as actividades allemãs no Mexico e para e para a subordinação deste á Allemanha.

● A industria aeronautica americana mostra-se preoccupada com a concorrencia italo-germanica nos mercados da America Latina.

● Foi permittida a venda de 600 ou 700 aviões de guerra á França.

Reunião de ministros da Fazenda

REUNIRAM-SE em Montevideu, os ministros da Fazenda da Argentina, do Brasil, do Uruguay e do Paraguay. Foram estudadas as questões aduaneiras, os problemas commerciaes e economicos, o controlle cambial e os problemas relacionados com a emigração em massa de refugiados europeus. Relatorios particulares serão apresentados aos respectivos governos, pelos titulares que tomaram parte na reunião, devendo ser depois decretadas as medidas assentadas em Montevideu.

8 Noticias do Mundo

1. Voluntarios Foi instituido na Inglaterra o serviço de Voluntarios, para o preparo de reservas militares.

2. Appello O sr. Montagu Norman, Director do Banco da Inglaterra e outras personalidades britannicas, dirigiram um appello aos "leaders" politicos allemães, para que "a Allemanha participe do supremo esforço, ora feito pelas nações amantes da paz, para afastar definitivamente o espectro da guerra."

3. Catastrophe Falando sobre as reivindicações italianas, o general francez Giraud disse que "a guerra seria uma catastrophe para todos" e que "o exercito francez é poderoso".

4. "Maior... mais..." Declara o sr. Kowhler, chefe do Conselho de Economia Politica do Partido Nazista que, "A Allemanha é o "maior" "Reich" da Europa, o povo allemão constitue a "maior" nação da Europa, a economia allemã é a "mais" forte da Europa, a Allemanha deseja exercer a "maior" influencia... etc."

5. Quem? Doze membros do Parlamento sueco propuseram que o premio Nobel da Paz de 1938 seja confertido ao sr. Chamberlain, emquanto o deputado social-democrata sr. Brandt propõe que elle seja dado ao "Führer"!...

6. Expulso Foi expulso do Partido Trabalhista, sir Stafford-Cripps, ex-sub-secretario de Estado do Partido, conselheiro do rei desde 1937 e que preconisava a organisação de uma "Frente Popular" na Inglaterra.

7. 2 horas O sr. Mussolini conferenciou durante 2 horas com o rei Boris da Bulgaria.

8. 80.º A 27 de Janeiro ultimo o ex-"kaiser" Guilherme II, da Allemanha, commemorou o seu 80.º anniversario natalicio.

Alfaiataria Ingleza

Acceitamos FEITIO de ternos, trajes de rigor e tailleur.

PREÇOS SEM CONCURRENCIA

Grande sortimento de casemiras nacionaes e estrangeiras.

Rua Benjamin Constantt, 159-161

TELEPHONE: 2-3976

Federação Mariana Feminina

Retiros reclusos durante o Carnaval

Proseguem activamente na Federação Mariana Feminina as inscripções para os Retiros Reclusos dos dias de Carnaval p. f., que deverá reunir nos Collegios da Capital cedidos ás Filhas de Maria pelas Rmas. Religiosas, como sejam, Collegio Sta. Ignez, Na. Sa. de Sion, Des Oiseaux, Assumpção, Madre Cabrini e Externato Na. Sa. Auxiliadora (Avenida Celso Garcia), os membros das P. Uniões da Archidiocese dispostos a aproveitarem os dias feriados para o aperfeiçoamento da sua vida interior.

Infelizmente deixa bastante do ser sufficiente para o numero das Filhas de Maria que desejam participar do Retiro as casas postas á disposição da Federação Mariana, havendo sempre um consideravel numero de associadas que se vêm impossibilitadas de participarem nesses dias dos Exercicios Espirituaes unicamente por falta de logar de hospedagem. Supprindo essa deficiencia material, têm as Pias Uniões se esforçado por aperfeiçoar e intensificar os seus Retiros particulares, quasi todos na época final do anno, como preparo á festa da Immaculada. Muitos centros já conseguem o seu Retiro interno nessa occasião, facultando ás Filhas de Maria que trabalham a opportunidade dos feriados do Carnaval.

Em todas as casas de Retiro será organizada de terça para quarta-feira, nos dias de Carnaval, a Adoração Nocturna, participando da mesma todos os membros inscriptos nos Retiros. Emquanto a sociedade desenfreada se desdobra em loucuras carnavalescas, um numero consolador de jovens piedosas, prostradas aos pés do SS. Sacramento, offerece aos céus o holocausto de suas preces, implorando bençams para as suas familias e para o turbilhão desatinado da juventude que ainda não comprehendeu a verdadeira noção da vida, desbaratando-a imprudentemente no gozo de um prazer ephemero.

Oxalá pudessem ser recolhidas todas as jovens que desejam prestar a Christo o tributo de suas orações, nessa opportunidade que offrecem os dias feriados do proximo Carnaval! E se esse numero não fosse totalmente igual ao numero de Filhas de Maria fichadas nas Pias Uniões paulistanas, grande campanha se levantaria nos meios marianos afim de que por todas fosse comprehendido o alto valor do Retiro recluso annual.

Favorecendo as Filhas de Maria da zona Sorocabana, que não encontrarão facilidade na participação aos Retiros da Capital, a Parochia de Itu' organizou já, com a valiosa collaboração das Rmas. Religiosas locaes, a casa de Retiro para a juventude mariana de Itu'.

*

CIRCULOS DE ESTUDO

Reiniciaram-se na Séde da F. M. F., á Rua Wenceslau Braz n.º 22, 4.º andar, os Circulos de Formação exclusivamente para Filhas de Maria, sendo o seguinte horario observado: terças-feiras, ás 17 ½, quintas-feiras ás 17 ½, e no mesmo dia, ás 19½.

*

REUNIÃO PELA IMPRENSA CATHOLICA E VISITA AO "LEGIONARIO"

Em continuação á formação do grupo de Filhas de Maria verdadeiramente dispostas a collaborarem no problema da imprensa catholica da Archidiocese de São Paulo, realizará a Federação no proximo dia 10, na Séde do "Legionario", á Rua Immaculada Conceição n.º 59, uma reunião de representantes de todas as Associações marianas da Capital, especialmente membros de Directorias, terminando a mesma com uma visita ás machinas deste jornal, que serão postas em funccionamento. Outras reuniões identicas serão levadas a effeito pela F. M. F., em sua propria Séde, em dias previamente marcados. Para essas reuniões estão convidados os membros activos das Pias Uniões.

Federação das Congregações Marianas

Retiro do Carnaval

Approxima-se o Retiro do Carnaval. De hoje em 15 dias, todos os verdadeiros Congregados de São Paulo estarão reunidos nesta Capital e no interior, nos Collegios e nas casas preparadas para recebel-os, durante os 3 dias que o mundo destina ao ruido e á immoralidade. Elles se recolherão para meditar no silencio, para aperfeiçoar-se na vida do espirito, para melhor e mais santamente orientarem sua vida no caminho que Deus traçou á existencia humana. E' o que reconhecem todos os que verdadeiramente comprehendem a vida do Congregado Mariano feita para Deus e para Nossa Senhora, feita de oração e de sacrificio.

Como nos annos anteriores, os Retiros nesta Capital, serão pregados no Lyceu Coração de Jesus, no Collegio Archidiocesano, no Gymnasio S. Bento, no Lyceu Franco-Brasileiro, no Collegio Santo Agostinho e na Directoria de Terras e Colonisação, á rua Visconde de Parnahyba. A partir de hoje, depois da reunião da Federação, poderão ser adquiridos os bilhetes de inscripção para qualquer dessas casas, sendo, porém, os do Lyceu Coração de Jesus reservados aos retirantes do interior.

A CONGREGAÇÃO DA BELLA VISTA E O RETIRO

Em todas as Congregações é intenso o trabalho que se realisa para que todos os seus membros tomem parte nos Exercicios Espirituaes. Não ha Congregação alguma que se descure desse apostolado e todas, por esta ou aquella maneira, incentivaram os seus Congregados a se inscreverem no proximo Retiro. A Congregação da Parochia da Bella Vista, nesta Capital, fêz distribuir entre os seus membros, uma circular, da qual extrahimos o trecho que segue:

"Preservados do contagio da festa venenosa, no silencio da meditação e da prece iremos beber o alimento propicio á nossa Fé, receber o calor necessario á maturação das virtudes, colher fructos de graças e bençams espirituaes.

"Iniciativa das mais louvaveis, os Retiros do Carnaval vêm merecendo o apoio de todas as classes, despertando nos proprios governos o interesse de preservar a mocidade brasileira do contagio da corrupção e da libertinagem. De todas as partes, offerecimentos e facilidades para a installação dos retirantes.

"E nós, Congregados, podemos permanecer indifferentes? Não! Por Deus e por Maria, corramos a inscrever os nossos nomes! Tomemos a resolução de fazer o mais santo dos nossos Retiros. Externemos o nosso enthusiasmo para que, edificando nossos companheiros, vençamos as hesitações daquelles que titubeiam... Cada retirante arregimente mais um retirante e terá prestado a Maria o mais ineffavel dos louvores!"

REUNIÃO DA FEDERAÇÃO

Realisa-se hoje, ás 16 horas, na Curia Metropolitana, a reunião da Federação Mariana, correspondente ao mez de Fevereiro. Tratando-se da ultima reunião, antes do Retiro do Carnaval, a Federação deseja o comparecimento de todos os membros das Directorias das Congregações, pois nella se tratarão de assumptos de importancia relativos á bôa ordem daquelle Retiro.

CONGREGAÇÃO MARIANA DE JARINÚ

(De nosso correspondente)

Estiveram em visita a esta localidade, no dia 15 de Janeiro ultimo, os srs. Hermenegildo Martinelli e João Baptista Curti, representantes da Federação Mariana. Recebidos festivamente pelos Congregados locaes, os visitantes, depois de assistirem á Santa Missa e de visitarem a cidade, almoçararam na Casa Parochial. A's 13 horas realisou-se uma reunião no salão parochial, sendo os visitantes saudados pelo nosso Congregado, seminarista José Parisin. Falaram depois os srs. Hermenegildo Martinelli e João Baptista Curti, ambos versando o thema do Retiro. Encerrando a reunião falou o Revmo. Sr. Vigario da Parochia e Director da Congregação, que prometteu enviar todos os Congregados ao Retiro em São Paulo.

CONGREGAÇÃO DA PAROCHIA DE PONTE SÃO JOÃO

(De nosso correspondente)

Esta Congregação recentemente fundada nesta Parochia de Jundiahy foi visitada domingo ultimo pelos srs. João Baptista Curti e Hermenegildo Martinelli, representantes da Federação. Os Congregados visitantes fizeram conferencias sobre o Retiro Espiritual, sendo a sessão encerrada pelo Revmo. Sr. Pe. Victor Rodrigues de Assis, Director da Congregação que incitou os Congregados a tomarem parte no Retiro. Além dos Congregados locaes, compareceram muitos outros das Congregações da Matriz e de Villa Arens.

FEDERAÇÃO MARIANA DE SOROCABA

(De nosso correspondente)

Directoria da Federação — Tomou posse a 26 de Janeiro o novo Director da Federação Diocesana, Revmo. Sr. Fr. Zeno, O.F.M., recentemente nomeado por S. Exa. Revma. o Sr. Bispo Diocesano. S. Revma. confirmou a Directoria anterior da Federação que é constituida pelos seguintes senhores: Presidente, Prof. Luiz Almeida Marins, nosso representante em Sorocaba; secretario, sr. José Silva Leite e thesoureiro, sr. Heitor Antunes.

Retiros locaes — Já está organisado o Retiro Diocesano no predio "Sanctificatio nostra"; nelle tomarão parte 30 retirantes, sendo pregador o Revmo. Sr. Fr. Zeno, O.F.M., Director da Federação.

Além dessa turma, outra, de quasi 200 moços se reunirá em Santa Rosalia, onde a Congregação possue uma optima séde propria. Pregará aqui o Director da Congregação, Dom Engelberto Schnell, O.S.B., auxiliado pelo Revmo. Sr. Conego Luiz Castanho de Almeida.

GRUPO DRAMATICO S. JOSÉ

Este Grupo Dramatico, organisado pela Congregação de Homens de Villa Pompeia, nesta Capital e dirigido pelo Consocio sr. Vitorino Pardini, realisou a 26 de Janeiro ultimo um brilhante espectaculo no salão Gomes Cardim, do Conservatorio Dramatico e Musical de S. Paulo. O espectaculo, que constituiu uma homenagem á Associação Paulista de Imprensa, teve a assistil-o uma numerosa assistencia que applaudiu enthusiasticamente os diversos numeros.

Os melhores preços e a melhor qualidade - Generos alimenticios, Vinhos, Frios, Fructas, Biscoutos

EMPORIO MONTENEGRO
RUA AUGUSTA, 1.629 (Perto da Avenida) — Phone 7-0035

MERCEARIA AVENIDA
AV. BRIG. LUIZ ANTONIO, 2.098 — (Em fronte á Igreja Immaculada Conceição) — PHONE 7-5453
distribuidores da
MANTEIGA "BANDEIRANTE"
(A nata das manteigas)

"A ZELADORA PREDIAL"
RUA JOSE' BONIFACIO N.º 39 — 2.º ANDAR
Sob a responsabilidade de
RENATO ALVIM MALDONADO
que trata de immoveis desde 1909.
Administração de bens em geral. — Compra e venda de immoveis, hypothecas e financiamento em geral.

O "Osservatore Romano" protesta contra mystificações da propaganda fascista

Desde que o fascismo enveredou por sendas erradas, e começaram a surgir os atrictos com a Santa Sé, o mechanismo de propaganda do regimen foi posto a funccionar. Naturalmente, as divergencias entre o fascismo e o Vaticano haviam de influir certamente no espirito dos catholicos de todo o mundo, inclusivé os da Italia. Era necessario, pois, encobrir na medida do possivel essas divergencias, e começaram as mystificações da propaganda fascista. Ainda agora o "Osservatore Romano" protesta contra as deturpações que a imprensa italiana fez do discurso de Natal do Santo Padre. Os jornaes italianos accentuaram que o Papa fez o elogio da "florescente prosperidade da Italia fascista", não publicando o texto do discurso de Pio XI.

O "Osservatore" põe em guarda os seus leitores contra essas mystificações, accentuando que nem todas as noticias publicadas como oriundas da Cidade do Vaticano, de lá vieram. Isso tudo não passa de um recurso de propaganda do regimen fascista.

Dr. Durval Prado
Oculista
R. Sen. P. Egydio, 15 - S. 513/14 — 14 a 17 horas
Telephone 2-7313

Colegio Santo Agostinho

(SOB INSPEÇÃO FEDERAL)

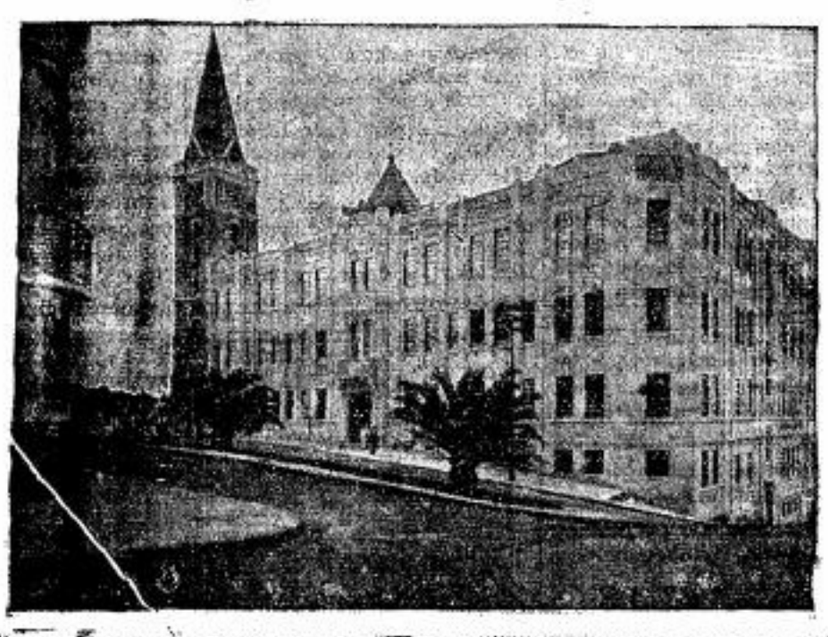

Externato e Semi-internato. Curso primario e ginasial. Matriculas abertas. Estão já funcionando as aulas para os cursos primario e de admissão. Acceitamos transferências para todas as séries ginasiais. O Colégio acha-se situado no lugar mais alto e salubre da Capital e possue espaçosas salas de aula e laboratorios bem providos, amplos salões e vastos páteos para recreio. Novo e sumtuoso edificio com todas as exigencias da moderna pedagogia e higiene.

Não esqueçais, pais de familia, que o melhor legado para os vossos filhos é a formação integral do espirito e do coração. Ciencia e virtude é o lema que mantiveram sempre os Padres Agostinianos.

Praça Santo Agostinho, 79 (Rua Vergueiro) — Telephone 7-1348

Casemiras, Brins e Linhos, nos mais variados padrões, V. S. encontrará na

CASA ALBERTO

LARGO S. BENTO N.º 10
Phone 2-2336
S. PAULO

RUA FREI GASPAR N.º 39
Phone 4-476
SANTOS

LEGIONARIO

Christus heri et hodie ipse et in saecula (Heb. XIII-8)

Anno XII | São Paulo, 5 de Fevereiro de 1939 | Num. 334

Nota Internacional

DISCURSOS

Deney Sales

Estamos em um periodo de intensa lucta oratoria.

Um após outro, Hitler e Mussolini, de um lado, Roosevelt e Chamberlain do outro, expuseram suas ideias, em defesa das theses que lhes são caras.

Os discursos totalitarios preparam o campo para as reivindicações coloniaes e Mediterraneas, que mais cedo ou mais tarde serão attendidas.

O mesmo palavrorio pomposo. De notavel — tristemente notavel — novos e ferozes ataques anti-religiosos e ás seitas protestantes, por parte do fuehrer, ao mesmo tempo que o communismo e o governo sovietico foram muito poupados. Parece que a verdade se revela aos poucos: nazismo e communismo de mãos dadas contra a Igreja.

Chamberlain continua o velho jogo: só que ante a candura dos estados totalitarios, que têm a maior boa vontade e tudo fizeram para salvar a paz, é necessaria a collaboração de outras potencias...

A França que enterre a carapuça, e faça tambem um sacrificiosinho pela paz; apenas ceder um pouquinho, Djibouti, a Tunisia e a Carsega á Italia. Se houvesse realmente boa vontade, nada lhe custava dar Nice tambem..

Roosevelt foi truculentamente realista, quanto ao perigo e ingenuo, quanto ao auxilio á França e a Inglaterra, em caso de guerra. O ideal de Chamberlain é que elle não se intrometta em seara alheia.

Os chefes das grandes potencias satisfizeram-se, falando. E muito mais se satisfizeram os chefes do governo francez, calando. Porque agora o ideal é poder calar, emquanto os acontecimentos se precipitam, até quando for necessario ceder muito para conservar alguma cousa.

E então tornarão a representar o papel de heroes, e serão coroados de flores, como de volta da celeberrima conferencia de Munich.

"NOSSO PÃO"
A casa preferida pelas melhores familias de São Paulo
PÃO — DOCES — BISCOITOS — MASSAS
Largo do Arouche, 51 — Fones: 4-3228 - 4-3737
Praça Marechal Deodoro N.° 426 — Fone 5-4229

PLANO DE ACÇÃO CATHOLICA

na Diocese de Campinas para 1939

O LEGIONARIO recebeu, da Diocese de Campinas, o plano geral da Acção Catholica naquella Diocese.

Dando-lhe maior publicidade o LEGIONARIO procura pôr os leitores ao par do quanto se faz no Brasil por uma vida catholica integral e quanto surge pujante a Acção Catholica no meio da sociedade semi-paganisada de hoje.

As realisações da Acção Catholica como actividades propriamente sociaes constam de tres inqueritos sobre "situação religiosa", "relações entre sociedade e autoridade" e "audição da Santa Missa".

Como campanhas cumpre ressaltar a de Paschoa, cooperação com os Parochos para o ensino religioso nas escolas officiaes.

Os circulos de estudo estão reunidos em dois grupos — sociaes e religiosos.

Os sociaes visam principalmente crear um maior senso de responsabilidade entre os membros da Acção Catholica, dando-lhe uma noção profunda da obrigação contrahida ingressando para as fileiras da Acção Catholica: encara a responsabilidade social em si, o estudo do ambiente em vista das responsabilidades sociaes e a preparação do individuo para as mesmas.

Estudam tambem os circulos a responsabilidade para com a propria pessôa e para com a pessôa do proximo.

Responsabilidade ainda para com a Autoridade em geral, Diocesana, Parochial e Civil e as necessidades e obrigações de cooperação com ellas.

Os circulos religiosos encerram capitulos de instrucção religiosa com caracter mais pratico para o apostolado. Assim os circulos giram em torno dos sacramentos em geral e em torno da Santa Missa.

Finalmente o plano apresenta um calendario liturgico e uma série de recolhimentos, visando em meio de tantos trabalho a sobrenaturalisação dos membros da Acção Catholica, tão em risco de cahirem numa naturalisação de suas obras.

UM MONUMEMTO AO HISTORIADOR CATHOLICO GODEFROID KURTH

O nome do historiador belga Godefroid Kurth vae ser perpetuado por um monumento que, sob os auspicios da Academia de Luxemburgo, vae ser erguido em sua homenagem pela sua cidade natal.

Kurth foi o primeiro no seu paiz a praticar, como historiador, a verdadeira critica dos textos, tendo renovado scientificamente a historia e aberto caminho a varias realizações posteriores no assumpto.

Autor de diversos livros largamente diffundidos no mundo intellectual, G. Kunth foi, ao mesmo tempo que grande historiador, um catholico ardente que encontrou na penna uma forma de apostolado, tendo conseguido um incomparavel credito de sabio mesmo entre os seus adversarios, pela rectidão e espirito de justiça que imprimia á sua obra.

A VIRGEM DOS ANDES

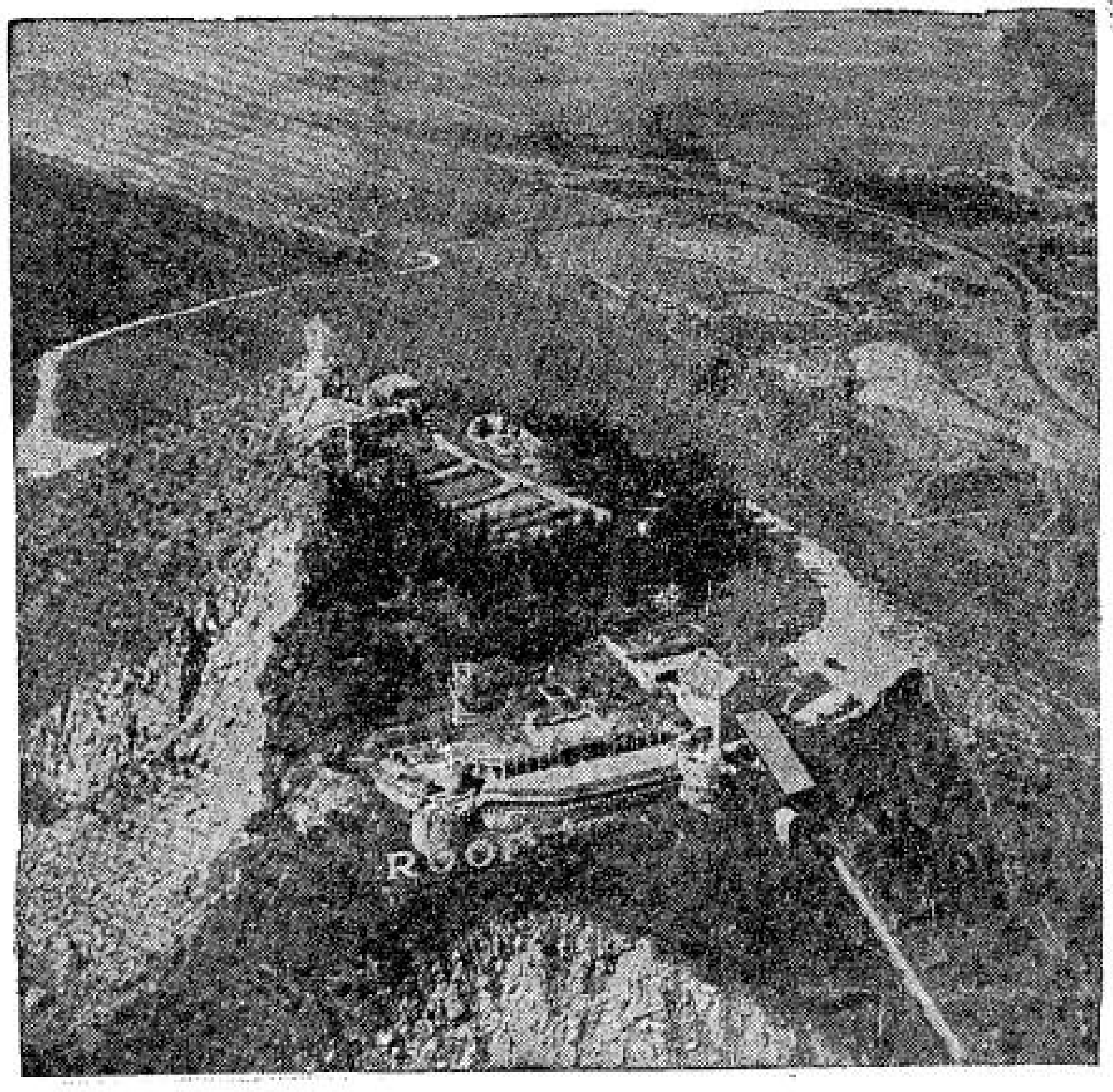

NO ALTO DOS ANDES, UMA IMAGEM DA VIRGEM VELA SOBRE SANTIAGO DO CHILE. SOB SEU PATROCINIO, OS CATHOLICOS CHILENOS, REUNIDOS EM TORNO DE SEUS BISPOS, APRESENTAM-SE PARA PRESTAR ÁS VICTIMAS DA GRANDE CATASTROPHE OS AUXILIOS INSPIRADOS POR SEUS SENTIMENTOS DE CARIDADE.

197.000 gymnastas em uma Associação Catholica Franceza

Reuniu-se em Paris, em Novembro de 1938, a Federação de Gymnastica e Esportes dos Patronatos da França. Vieram perto de 300 congressistas vindos da maioria das Uniões Regionaes. Na primeira sessão leu-se o relatorio de Mr. Thibaudeau, secretario geral. Em 1938 foram inscriptas 263 sociedades novas, contando a Federação actualmente 3.653 sociedades. Foram praticados quasi todos os esportes, com a participação de 197.000 gymnastas em diversas competições durante o anno. A Federação tem já seu jornal: "Les Jeunes".

Na sessão presidida por D. Martin, bispo de Amiens, preconisou-se uma solida formação technica, a formação de technicos de largo descortinio que permitta adaptar o ensino geral ao meio a educar. Em 1938 foram organisados varios cursos de monitores, 30 em Paris, 61 em Strasburgo e 29 em Joinville. Além disso, 25 uniões regionaes abriram cursos de Educação Physica, frequentado por 1.053 monitores.

Abordou-se tambem o problema da formação moral dos quadros. A necessidade de formação moral attinge a todos. Mas a formação de "moniteurs d'âmes" requer longa e solida preparação, para forjar elementos espirituaes activos, compenetrados do papel que vão desempenhar. Esta formação é condição essencial para garantir o futuro e a ella se deve a continuidade da Federação.

Mlle. Eyquem expoz a actividade das Esportistas Femininas. Estas possuem 500 sociedades agrupadas em 60 uniões regionaes, com 50.000 moças.

Para dirigir e guiar esta juventude, 325 monitoras de educação physica e 250 sub-monitores foram approvados em exames adequados.

A Federação Feminina encontra-se em franco progresso e, em tempos, poderá hombrear com a Federação Masculina.

Como se vê, a Juventude Catholica Franceza comprehende bem a necessidade da Educação Physica. E mais, a necessidade dessa educação, orientada pelo pensamento da Igreja. Dão os catholicos francezes uma prova de que a Igreja não vae contra os Esportes, uma vez que estes sejam bem entendidos, sem exageros indecentes.

O Osservatore Romano

critica severamente o Radio italiano

O "Osservatore Romano" protestou contra certas emissoras italianas, affirmando que o radio, em mãos de directores pouco escrupulosos, está se transformando em uma fonte de perversão.

Transcreve o orgão officioso da Santa Sé um topico de certo orgão de Corisa, topico de que daremos um resumo.

Lamenta e articula o desenvolvimento obsecante do Jazz e das canções de Jazz nos estudios de Radio. Constata que nos ultimos tempos essa musica invadiu completamente as emissoras. E sobre este ponto, é inadiavel uma activa e persistente vigilancia.

Reclama tambem contra as obscenidades de certas letras, que vão ferir os ouvidos dos ouvintes.

Uma mystificação que nós tambem conhecemos

O sr. Goodwin diz já ha alguns annos que pertence á "American Catholic Church" (Igreja Catholica Americana), uma denominação religiosa que nada tem que ver com a Igreja Catholica. Pouco tempo depois de ter sido feito sacerdote dessa seita, commetteu um delicto e foi encarcerado. O Startling Detective Aventures publicou um artigo sobre esse facto, onde diz que esse sacerdote pertence á Igreja Catholica.

Muitos catholicos denunciaram o facto á "National Catholic Welfare Conference", a qual se poz em contacto com a Archidiocese de Los Angeles, tudo esclarecendo por alguns inqueritos.

O jornal esclareceu então que o personagem de seu artigo não é sacerdote catholico, mas um membro dessa outra seita, a qual, para augmentar a confusão propria ao protestantismo, tomou o nome, que não lhe compete, de Igreja Catholica Americana.

Perece na Russia a cultura intellectual

E' o jornal "Pravda" que o reconhece

O jornal "Pravda" orgão official russo publicado em Moscou, em artigo ultimamente inserido, exprobava o modo pelo qual a juventude russa empregava suas horas livres.

Assim é que, aponta o jornal um circulo de intellectuaes deveras promettedores em Astraschanka centro de escola, veiu a perecer por inteiro abandono de seus socios.

Seus socios se reunem, agora, em lugar de amplo predio fechado o anno passado, numa taverna onde bebem muito.

Mesmo um cinema educativo foi totalmente relegado pelo pouco interesse que produzia.

No mesmo jornal, porem, em outro topico, apparecem sectores onde a juventude tem papel marcante e para onde talvez se desviem os esforços e as actividades da juventude.

Assim é que, referindo-se a uma campanha em commum da Gepu' e dos "sem Deus" com a finalidade de destruir a tradição christã do Natal, a juventude nos cortejos dos "sem Deus", será chamada a tomar parte e dos festejos gratuitos que por occasião da noite do Natal serão realizados em todos os cinemas e theatros, alem de cortejos carnavalescos, afim de demonstrar a "insipidez da festa christã do Natal".

PHARMACIA E DROGARIA
SANTA CECILIA
SORTIMENTO COMPLETO DE ESPECIALIDADES PHARMACEUTICAS
Drogas, ampolas, artigos de borracha, perfumarias finas, farinhas para lactantes, etc.
MANIPULAÇAO ESMERADA
ENTREGA RAPIDA A DOMICILIO
Rua das Palmeiras, 12 — Phone: 5-2667

• PARA SERVIÇOS •
TYPOGRAPHICOS
• Taes como: Theses, Livros, Folhetos, Revistas, Jornaes e quaesquer impressos em geral
Prefiram as officinas graphicas do
"LEGIONARIO"
Rua Immaculada Conceição, 59
Telephone 5-1536 • São Paulo

LEGIONARIO

Christus heri et hodie ipse et in saecula (Hebr. XIII: 8)

Anno XII | Director: PLINIO CORRÊA DE OLIVEIRA | São Paulo, 12 de Fevereiro de 1939 | Director-Gerente: FRANCISCO MONTEIRO MACHADO | Num. 335

Dias em Revista

Incontestavelmente, dos numerosos ramos da administração publica aquelle em que os catholicos tem factos mais auspiciosos a registrar é o Departamento de Serviço Social, confiado ao sr. dr. Sebastião Medeiros. Ainda ha pouco, verificou-se alli uma nomeação digna de elogio, a do sr. João Payão Luz, para o delicado cargo de Commissario Chefe do Serviço de Menores desta Capital, cargo esse que ficou assim confiado a excellentes mãos.

Hoje, temos a applaudir calorosamente o recente decreto que officialisou a Escola de Serviço Social, fundada pelo Centro de Estudos e Acção Social. Essa Escola, que já tem prestado á causa do Serviço Social os mais inestimaveis serviços vê, assim, reconhecida por um bello gesto do Estado a sua grande benemerencia.

*

Uma velha mania em se distinguir o fascismo do nazismo ainda encontra adeptos, apezar dos mais flagrantes desmentidos dados esse erro tanto pelo sr. Hitler quanto o sr. Mussolini.

Quando o nazismo é atacado, desculpam-se os fascistas distinguindo o fascismo do nazismo, a falta de melhores argumentos. Quando, ao contrario é o fascismo o atacado, entram logo os nazistas a affirmarem que nazismo o fascismo não são a mesma cousa.

O Grande Conselho Fascista, porém, não pensa assim. Em sua reunião do começo do corrente mez foi approvada por unanimidade uma declaração, em que se reaffirma "a solidariedade politica, ideal e militar que unem as duas revoluções fascistas e nacional-socialista."

Uma solidariedade politica, ideal (accentuamos bem esta grave palavra) e militar é pura e simplesmente uma identidade perfeita entre as duas doutrinas. Mas, a labia de muita gente é poderosa, e dentro em pouco, novamente os seus partidarios estarão a distinguir fascismo e nazismo.

*

A Italia concluiu um accordo commercial com a Russia, e segundo o "Manchester Guardian" a Allemanha dispõe-se a dar aos communistas um credito industrial de 200 a 300 milhões de marcos em material bellico, emquanto que a Russia lhe forneceria materias primas em troca.

Onde está o anti-communismo dos srs. Hitler e Mussolini? Só se comprehende essas gentilezas, se ambos julgam que tratados commerciaes e fornecimento de material bellico são meios seguros de extinguir o communismo na Russia. Mas, como não fazemos aos srs. Hitler e Mussolini a injuria de duvidar de suas intelligencias, somos forçados a crêr que o nazismo e o fascismo não são tão inimigos do communismo como parecem.

A vida de hoje precisa do ENO 'Sal de Fructa'

*

Um leitor do "Estado" enviou-lhe uma queixa sobre os bailes publicos que proliferam em São Paulo.

Esses bailes não tem nenhuma utilidade, sendo pelo contrario nocivos á moralidade de São Paulo, de forma que não se comprehende a tolerancia da policia com esses antros.

Estamos de perfeito accordo com o reclamante do "Estado", pois a policia não tem nem sequer um motivo para conservalos abertos.

*

A policia do Rio prohibiu que a Casa dos Artistas conservasse Eugenia Alvaro Moreyra na sua direcção por ter essa pessôa promptuario como communista na policia e ter sido devidamente processada, embora não tenha sido condemnada.

Estamos de perfeito accordo com a policia do Rio. Os processos do Tribunal de Seguran-

(Conclue na 2 . pag.)

Todo o orbe catholico chora a morte de um dos maiores Pontifices da historia

Quando soube do fallecimento do Santo Padre Pio XI, um dos mais insignes Sacerdotes desta Capital teve a seguinte exclamação: tombou o gigante! Realmente, com o fallecimento do Santo Padre, é um gigante que acaba de cahir. Não um gigante vulgar, nem mesmo se tomarmos a palavra no sentido intellectual e moral, mas um gigante cuja fronte veneravel se aureolava com a triplice corôa da virtude, do saber e da excelsa dignidade a que fora elevado por vontade da Divina Providencia.

No sentido naturalista da palavra, nosso seculo contra outros gigantes, homens de uma excepcional envergadura pessoal, capazes de impor seu dominio a massas inteiras de homens, e exclusivamente pela fascinação de sua presença, e de arrastar os povos para os rumos que predeterminaram. O homem não vale, porém, pela força que tem, e que é um mero dom de Deus. Elle vale pelo uso que faz desta força. E emquanto muitos dos gigantes de nosso tempo — aliás não são tantos nem tão authenticos quanto se poderia imaginar — se servem de seus poderes incomparaveis, para arrastar para a guerra, para a paganisação e para o abysmo a civilisação, Pio XI foi o doce e heroico gigante de Deus, que poz todos os seus talentos ao serviço da Santa Igreja e, revestido da energia sobrenatural que só a graça confere, embargou resolutamente o passo aos falsos pastores que queriam empunhar a direcção do mundo contemporaneo.

No momento em que a Santa Igreja Catholica chora o fallecimento do grande Pontifice, que realmente tombou na carreira da vida eterna, mas cuja alma santissima voou para o Céo onde gosará da presença eterna de Deus, um retrospecto de sua vida se impõe. Esse retrospecto não póde deixar de ser incompleto. Um dos melhores biographos de Pio XI, Mons. Fontenelle, já declarou que sua obra é tão vasta que difficilmente poderia ser compendiada. Se isto pensa o autor de um livro, o que se diria de um jornalista, obrigado a se confinar a um espaço muito menor!

Deixando de lado os primeiros capitulos da vida do grande Papa, sua infancia em Desio, a pequena cidade onde nasceu e viveu despreoccupado e feliz, seus estudos de seminarista, suas actividades como Sacerdote, seu interessantissimo encontro com Dom Bosco, suas actividades intellectuaes notaveis na Bibliotheca Ambrosiana de Milão, sua Nunciatura na Polonia e sua actuação como Cardeal-Arcebispo de Milão, a parte de sua biographia como Pontifice Romano é tão rica e tão extensa, que seria difficil esboçal-a, sequer de modo exacto.

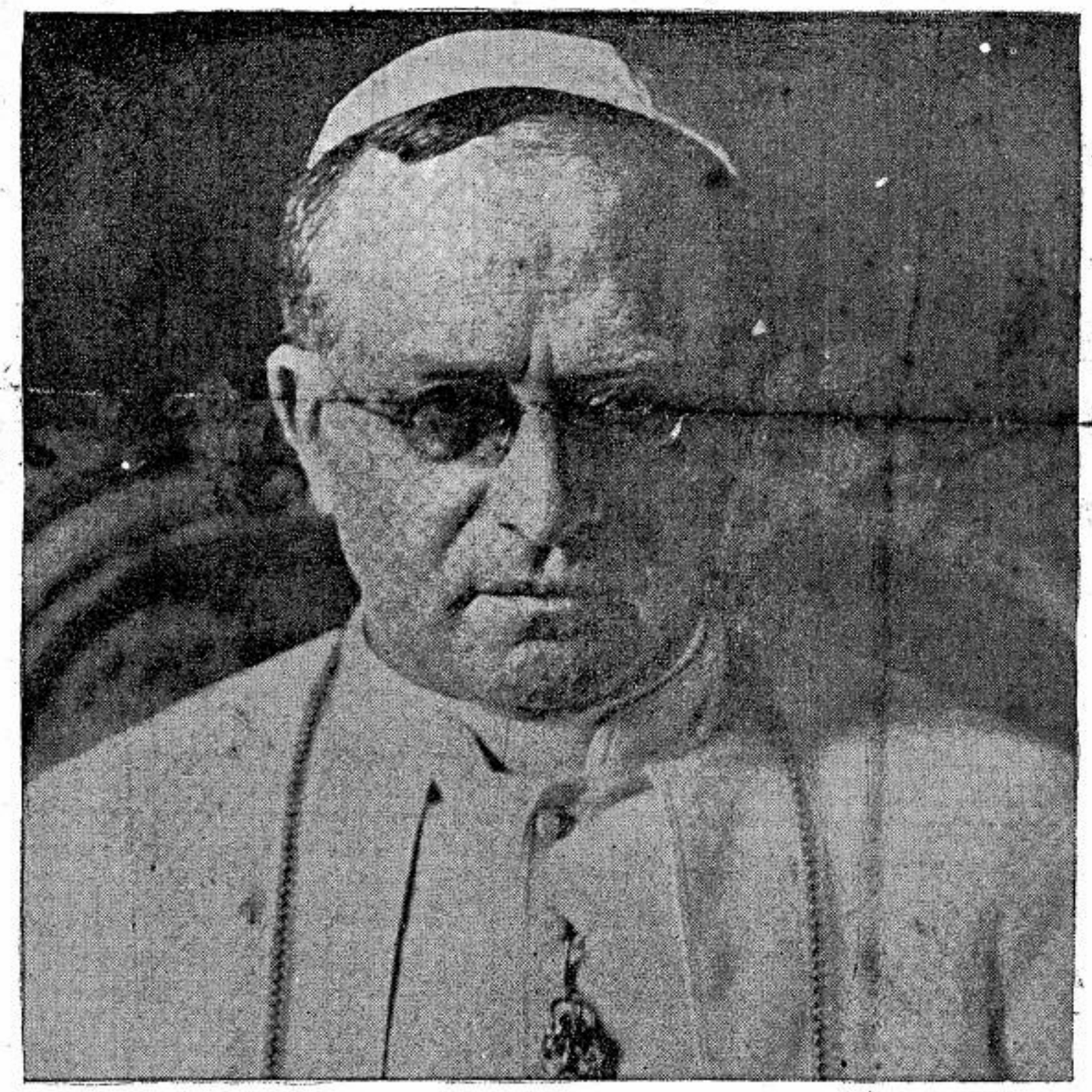

A Acção Catholica

Tendo sido elevado á mais alta dignidade que se encontre na terra, Pio XI iniciou, immediatamente, um trabalho de immensa envergadura.

Seu olhar penetrante, percorrendo o panorama offerecido pelo mundo inteiro, dilacerado por questões economicas, politicas, sociaes, philosophicas e moraes, sob o peso da maior das desgraças, que é a ignorancia e o desamor de Deus.

Enfrentando, pois, immediatamente os complexos problemas suscitados pela situação hodierna da humanidade, Pio XI poz mão a grande lucta que deveria encher seu Pontificado, lucta esta dirigida contra tudo aquillo que pode afastar o homem de Deus, e portanto de sua Igreja.

A Acção Catholica foi um dos grandes lances desta lucta. Ninguem ignora que o anti-clericalismo do seculo passado ergueu barreiras formidaveis á acção do Clero, de tal maneira que immensos sectores sociaes foram inteiramente fechados á sua influencia, e começaram a rejeitar systematicamente os Ministros de Deus. Por outro lado, factores que seria excessivamente complexo enumerar, determinaram em muitos paizes um declinio assustador no numero das vocações Sacerdotaes ou Religiosas. Por tudo isto, a acção santificadora da Igreja encontrasse a plenitude de sua efficiencia. Suas allocuções, discursos e cartas sobre o assumpto são empolgantes, e constituem uma das notas mais brilhantes e mais caracteristicas de seu pontificado.

As Missões

O olhar de Pio XI não se confinava, porém, ao mundo occidental corrupto e envelhecido, que vaccila sobre suas bases e ameaça ruir. Revestido da dignidade de Pae espiritual de todos os povos, Pio XI sentiu um immenso amor attrahir sua solicitude para os selvagens de todas as raças e os incontaveis pagãos que, na Africa, na Asia, na Oceania e na America, ainda não tinham visto o "lumen ad revelationem gentium", e não tinham sido, pelo Baptismo, introduzidos na vida da graça.

Pio XI, pois, que pelo seu extraordinario zelo pela Acção Catholica fora cognominado o Papa da Acção Catholica, foi cognominado tambem o Papa das Missões, pelo impulso extraordinario que communicou ao movimento missionario.

Convocadas pelo chamado de Pio XI, quasi todas as Ordens e Congregações Religiosas intensificaram suas actividades missionarias, sendo numerosas aquellas, dentre ellas, que, não tendo uma finalidade especificamente missionaria, se dedicaram á esta tarefa gragas ao incitamento do Papa. Foi tão ardente esta convocação, que até as Ordens Contemplativas se julgaram, com razão, chamadas a um trabalho missionario especialmente intenso. E, por isto, Trapas, Carmelos e outros cenaculos de penitencia e pura contemplação se transferiram para os paizes de missão, attrahindo alli, pela mesma vida contemplativa levada na Europa, as bençãos de Deus sobre o mundo pagão.

Hereticos e Scismaticos

Durante o Pontificado de Pio XI, verificaram-se factos de grande importancia, que transformaram inteiramente o aspecto de diversas questões religiosas.

Um destes factos foi o communismo. Acarretando a ruina da velha monarchia dos Romanoff, o communismo reduziu tambem a frangalhos a Igreja scismatica que, lamentavelmente separada de Roma ha varios seculos, levava uma vida anemica e ingloria, como todo membro que se destacou do tronco e que só tende a murchar, uma vez que lhe falta a seiva.

Se a Igreja scismatica se encontrava em situação verdadeiramente deploravel pela dissolução e indisciplina de seu clero, bem como pelas dissenções intimas que a corroiam, ella constituia, entretanto, ainda assim, um verdadeiro thesouro. De um lado, conservava ella intactos os dogmas e as doutrinas religiosas que tinha quando unida a Roma. Por outro lado, nunca, posteriormente a sua separação, definiu ella qualquer novo ponto de Fé. Isto posto, pode-se affirmar que toda a sua doutrina era verdadeira, com excepção da parte relativa ao primado de São Pedro. Accresce a isto que ella conservou authentica e integra a ordenação sacerdotal e os outros Sacramentos. Por todos estes motivos, pode-se imaginar o especialissimo amor votado pela Santa Sé a esses irmãos separados, e seu ardentissimo desejo de os reunir novamente ao aprisco do verdadeiro Pastor.

Pio XI trabalhou, mais do que qualquer Papa, para aproveitar a desagregação da Igreja scismatica, e salvar seus filhos, muitos dos quaes descambavam para a incredulidade total. E seu Pontificado teve, neste sentido, triumphos de um extraordinario alcance. Muito caracteristico é que, com o afan de levar o apostolado até o proprio coração da Russia communista, Pio XI tenha organisado um posto de distribuição de viveres ás crianças na Russia, e, depois que o governo sovietico fechou estupidamente tal posto, o Santo Padre continuou a acompanhar, a encorajar e a abençoar sempre o apostolado dos Sacerdotes catholicos que continuam a evangelisar a Russia clandestinamente, emquanto por toda a parte os persegue a terrivel G. P. U., policia russa mundialmente famosa por sua efficiencia e ferocidade.

Quanto ao protestantismo, sua desagregação se accentua tambem, e sempre mais, embora por motivos diversos dos que occorrem com os scismaticos. O protestantismo traz no bojo de seus principios anarchicos sua propria condemnação. Hoje em dia,

(Conclue na 5.ª pag.)

LEGIONARIO

SEMANARIO CATHOLICO COM APPROVAÇÃO ECCLESIASTICA

Direcção:
Rua Quintino Bocayuva, 54
Sala 323 — Phone 2-7276

Redacção e administração:
Rua Immaculada Conceição, 59
Telephone 5-1536
Caixa Postal, 2849

Assignaturas:

Anno	15$000
» exterior	25$000
Semestre	8$000
» exterior	13$000
Numero avulso	$200

Rogamos aos nossos assignantes communicarem a mudança de seus endereços para a Caixa Postal 2849.

Annuncios

Peçam tabella, sem compromisso

Não publicamos collaboração de pessôas extranhas ao nosso quadro de redactores.

O **LEGIONARIO** tem o maximo prazer em receber visitas ás installações de sua redacção e officina, mas pede que não sejam as mesmas feitas nas 2as., 3as. e 4as. feiras, por exigencias do serviço.

COMMENTANDO...

CONFUSIONISMO

Noticia-se que deverá seguir para a região do Rio das Mortes, e, talvez, até á Serra do Roncador, uma expedição que se denominará "Bandeira Paulista de Catechese". Esta "bandeira" tem por fim, segundo as declarações de um dos seus chefes, levar a luz da civilisação até aquellas inovias regiões, e procurar attrahir á religião os indios Chavantes.

Que religião?

Sim, por que a tal "bandeira" é composta de pessôas catholicas e protestantes. Talvez que pretendam apostar entre si quem vencerá nesta nova modalidade de esporte, o que será simplesmente deploravel. O que é facto é que esses catholicos, que acceitam a companhia de protestantes na obra magna de evangelisação, têm de catholico apenas o rotulo. Tanto é assim que não ha nenhum sacerdote entre os membros da expedição, e, cremos, ficariam os taes "catholicos" muito embaraçados se se lhes pedisse a autorisação da autoridade ecclesiastica competente, para que pudessem, legitimamente, entregar-se a semelhante missão.

Abstrahindo, porém, desta importante preliminar, poder-se-ia perguntar como poderiam ensinar aos indigenas. A primeira condição para ensinar é saber. Ora, quem com tanta ligeireza se mistura a protestantes, demonstra cabalmente ignorar o catecismo.

Do contrario, saberiam que o protestantismo é heresia e que não é licito contribuir, com pouco que seja, para a propagação da heresia.

Sabemos que falar em catecismo e sacerdote é destoar das altas cavallarias de uma certa espiritualidade granfina e perfumada, que anda em voga em rolos de nouveaux-riches. E' uma espiritualidade que se contenta com um christianismo vago e sentimental, cheio de mundanismo, e que se preoccupa mais com a luz da civilisação do que com a gloria de Deus. Está errado, está muitas vezes errado. O catholicismo é o unico e authentico christianismo. O protestantismo desfigura a verdadeira physionomia de Christo. Transigir com elle é transigir com o erro.

Dizem os expedicionistas que as suas armas serão a bondade e a fé. Que fé?! Quanto á bondade, lembraremos que uma das obras de misericordia é esta: castigar os que erram.

As ultimas palavras de Pio XI
aos EE. Cardeaes da Curia Romana

O "LEGIONARIO" como homenagem posthuma ao Santo Padre, publica aqui a ultima allocução que dirigiu aos Eminentissimos Senhores Cardeaes por occasião do Santo Natal. Melhor do que nenhum outro, este documento, lido pelo Papa ás portas da morte, é uma expressão maravilhosa de sua grande alma de apostolo, e vale como um supremo apello e um testamento espiritual ao orbe catholico. Traduzimos o texto do orgão official da Santa Sé. Os sub-titulos são nossos.

"Com immensa e profunda comoção de coração ouvimos, recolhemos e saboreamos as cousas bellas, cheias de bondade e affecto que o Emo. Cardeal Decano do Sacro Collegio Nos veiu dizer, em seu nome e no de todo o Sagrado Collegio e Prelatura Romana, conforme o ritual tão intimo, simples e simultaneamente tão solemne e magnifico, desta santa Vigilia do Natal do Senhor.

"Tudo ahi é tão bom e filialmente piedoso, collocado sob tão calida luz de piedade filial, mesmo quando relembra a scena factos dolorosos e tristes, que a Nós outra cousa não resta sinão agradecer de todo o coração, como o fazemos, e apresentar a todos e a cada um de Vós, Emos. Senhores Cardeaes a Vós, carissimos Prelados, retribuindo-vos, os Nossos votos de bom Natal e Anno Novo, votos de toda especie de bens, como todos e cada um do Vós desejaes, para Vós e para todas as cousas e pessoas que vos são caras, conforme as tendes no vosso pensamento e coração, caras aos vossos affectos familiares, caras ao vosso zelo sacerdotal e pastoral.

"Sabemos e avaliamos quantos preciosos auxilios vos devemos no governo da Igreja Universal, na conservação de tantas obras de santificação individual e collectiva, principalmente nas Communidades Religiosas, na sempre a Nós tão querida Acção Catholica. De mãos juntas colhemos tão propicia occasião para vos agradecer de toda a alma.

"E agora podemos juntar, sem mais, aquella Benção Apostolica e Paterna que Vós, como bons filhos, tão piamente desejaes e amplamente mereceis.

*

"Se não que de um lado eis-nos já quasi chegados — com a do santo Natal — a uma outra vigilia, para a qual, de muitas partes fomos solicitados a consagrar um pensamento e uma referencia que parece necessaria — a vigilia do primeiro decenal da Conciliação: doutro, eis-nos deante de um auditorio a respeito do qual não se poderia encontrar, nem pensar noutro mais opportuno, queremos dizer, mais intelligente, illuminado, á altura, emfim, de um assumpto que em si mesmo já tão importante, e está encarecido e difficultado ainda mais pelas circumstancias actuaes.

"Apressamo-nos a dizer, ou melhor, a proclamar deste alto solio, que a Nossa commemoração do referido decenal quer ser um hymno de vivissimo agradecimento — o Nosso "Magnificat", o Nosso "Nunc dimittis", o Nosso e Vosso "Te Deum" — áquella divina Bondade que desde a Nossa primeira Encyclica Nos trazia á lembrança e á penna aquellas bellas palavras: "Ego cogito cogitationes pacis et non afflictionis", e quasi Nos pressagiava ao coração aquella hora que breve a Divina Providencia teria feito sôar, e que a Nós teria competido não deixar sôar em vão.

"Occorre apenas dizer — e tambem altamente o affirmamos — que depois de os dirigir a Deus, os Nossos agradecimentos vão ás altissimas pessôas — referimo-nos ao nobilissimo Soberano e ao seu incomparavel Ministro — aos quaes se deve o facto de obra tão importante e benefica ter sido levada a bom termo e coroada de feliz successo. Referimo-nos tambem ás pessôas eminentes do Cardeal Pedro Gasparri e do Marquez Francisco Pacelli — os quaes Nos assistiram com heroica assiduidade num trabalho que talvez lhes tenha apressado a morte, razão porque relembramos com animo reconhecido os seus nomes honrados e queridos.

*

"Dada porém a devida e muito devida parte nesta allocução ao Nosso reconhecimento para com Deus e para com os homens, dada tambem a devida parte ás Nossas cordiaes congratulações a toda Italia, por Nós, como é de dever, particularmente querida, entre todas as partes queridas da grande Familia catholica, devemos infelizmente dizer, por dever de Apostolica sinceridade e verdade, como para a edificação de que, tem pela Nossa idade, somos a todos devedores, devemos infelizmente dizer que o desejado decenal, tal como Nos veem ou nos é feito vir, não pode trazer a serena alegria á qual sómente quereriamos dar lugar, mas, muito pelo contrario, traz verdadeiras e graves preoccupações e amargas tristezas. Tristezas amargas, de verdade, quando se trata de verdadeiras e multiplas vexações — não digamos propriamente geraes — mas certamente muito numerosas e em varios logares contra a Acção Catholica, essa reconhecida pupilla dos Nossos olhos, á qual — deveu-se reconhecer e confessar tambem pela violação das diversas sedes e dos seus archivos — a qual Acção Catholica não faz nem politica nem concurrencias indesejadas, mas unicamente se esforçou por fazer bons christãos, que vivam o seu christianismo e porisso mesmo elementos de primeira ordem para o bem publico, maxime em um paiz catholico como a Italia, como outrossim os factos teem bem demonstrado.

INCIDENTES DEPLORAVEIS

"Observamos este zelo demonstrado nas camadas inferiores, resalta bem claro que muito embora seja a Acção Catholica explicitamente contemplada no Nosso Pacto de Conciliação, do alto devem provir os largos gestos — sobretudo occultos — de permissão e encorajamento para não cessem taes vexações nas diversas regiões de um extremo a outro da Peninsula. E não são só em lugares pequenos ou pouco importantes que taes factos se dão. Hontem, assignalavamos Veneza, Turim e Bergamo; hoje, é Milão e justamente na pessôa do seu Cardeal-Arcebispo, reu de um discurso e de um ensinamento que se enquadra exactamente nos seus deveres pastoraes, e que Nós não podemos fazer outra cousa sinão approvar.

"E entretanto, Nós mesmos repetimos sempre e a todos que não é verdadeira e plenamente humano sinão o que é catholico, e que é deshumano tudo o que fôr anti-catholico; seja em relação á commum dignidade do genero humano, seja em relação á dignidade, liberdade e integridade do individuo, ao qual, salvo as necessarias coordenações e cooperações, se destina á Sociedade, como ao homem individuo se ordena a propria obra de Deus Creador e Salvador, ao qual todo homem deve dizer: "Deus meus es Tu", e ainda "Dilexit me et tradidit semetipsum pro me!"

VIOLAÇÃO DO TRATADO DE LATRÃO

Não só tristezas amargas ao coração do velho Padre pelos maltratos da sua menina dos olhos, a Acção Catholica, como tambem ás verdadeiras e graves preoccupações do Chefe do Catholicismo e guarda e defensor da moralidade e da verdade, procurou attingir a offensa, a ferida aberta a Nossa Concordata justamente no que toca ao santo matrimonio, que é para o catholico dizer tudo. Não precisamos ajuntar nada a esse simples enunciado para dizer que essa ferida foi directa ao Nosso coração, directa e dolorosissima. Sabemos ter sido dito que a Concordata não foi attingida, e que ficou illesa. Longe de Nós o pensamento de entrarmos em discussão de tal genero: cremos, no entanto, ser Nosso dever fazer uma observação de elementar evidencia; e a observação é esta: se em todo pacto bilateral, a sua observancia ou não observancia, a interpretação não póde partir de uma só parte interessada, muito menos deve isso valer para uma interpretação que resolve e liberta de toda obrigação.

GLORIFICADA UMA CRUZ INIMIGA DA DE CHRISTO

Queremos ainda fazer uma outra observação que é uma lembrança á grande e gloriosa memoria de Leão XIII. Pensando nas recentes apotheoses preparadas nesta mesma Roma a uma cruz inimiga da Cruz de Christo, nessa ferida feita á Concordata e ás outras cousas acima assignaladas, não pareceria excessivo, nem a Nós, esperar o respeito ao menos ás nossas cãs; se quer, porém, continuar descortezmente (Leão XIII P. M. Acta XV, pg. 369). E esta lembrança fazemos seja para honrar a memoria daquelle grande Pontifice, seja para Nos collocarmos deante do espirito aquelle magnanimo perdão, e imitar-lhe o nobilissimo exemplo, como o fazemos de todo o coração, pedindo ao bom Deus que se digne illuminar as intelligencias e mover os corações no sentido da verdade e da justiça, que são as unicas bases verdadeiras e solidas do bem estar dos individuos e ainda dos povos, como está escripto no livro divino: miseros facit populos peccatum.

OFFERECIMENTO DE SUA VIDA PELA PAZ DAS CONSCIENCIAS

Offerecemos a Nossa já velha vida pela paz e prosperidade dos povos: offerecemol-a novamente para que se conserve intacta a paz interna, a paz das almas e das consciencias, e a florescente prosperidade desta Italia, que Nos é carissimos entre todos os povos que Nos são caros, como era particularmente cara a Jesus a Sua Patria, que se entregara á Paixão e Morte pelo genero humano.

E' este o nosso voto e desejo natalicio, e assim Vos benzemos de novo a todos vós, com tudo aquillo e todos aquelles que traz cada um de vós no pensamento e no coração.

NO X.º ANNIVERSARIO DO TRATADO DE LATRÃO

(Conclusão da 8. pag.)

poral do Papa ficou reconhecida sobre o Vaticano, a Basilica de S. João de Latrão, o dominio rural de Castel Gandolfo, e ainda outros proprios pontificios ,todos elles considerados parte integrante de um Estado absolutamente independente, do qual o Papa é soberano de pleno direito, tendo tanta autoridade sobre os seus dominios quanto o Sr. Mussolini sobre a Italia, e Roosevelt ou Jorge VI sobre os EE. Unidos e a Inglaterra.

A consequencia disto foi que todos os maçons e liberaloides do mundo inteiro ficaram com a bocca fechada, privados inteiramente de qualquer pretexto para se oppor a que os respectivos governos mantivessem relações diplomaticas com o Papa, e com isto se consolidou muito a acção internacional da diplomacia pontificia.

Em segundo logar, o Estado italiano foi, pelo Tratado, considerado officialmente catholico, apostolico romano, de sorte que, — ao menos segundo a letra do Tratado — Roma deixou de ser a sede de um governo excommungado, maçonisado e anti-catholico, para ser a Capital de um Estado organisado — é o que o Tratado prometteu na mais plena conformidade com o espirito da Igreja.

Finalmente, a situação do Papa não dependia de uma simples lei italiana, mas de um contracto, o que o collocava ao abrigo — em these — de qualquer golpe de autoridade unilateral. Uma lei, a Italia poderia revogal-a a qualquer momento. Um Tratado, pelo contrario, só pode ser revogado por accordo de ambas as partes.

Assim, pois, o Papa passou de prisioneiro a Rei, e o Estado italiano, de um Estado que se agitava ás beiras do abysmo communista, para um Estado catholico.

*

No decimo anniversario do Tratado de Latrão, não nos apraz considerar tudo aquillo quanto, na Italia, ao par de medidas louvaveis foi feito posteriormente ao Tratado, em sentido bem opposto ao espirito deste. O Santo Padre já falou bastante sobre este assumpto, e o "Legionario" tem vibrado unisonamente com a voz augusta de Sua Santidade.

Hoje, preferimos considerar o Tratado em si, afim de lhe mostrar todas as magnificas bellezas, e reconhecer as qualidades verdadeiramente excepcionaes que o Duce, incontestavelmente um extraordinario homem de Estado de uma excepcional envergadura, evidenciou naquella occasião.

CATHOLICOS

Comprem EXCLUSIVAMENTE suas Joias e seus Presentes na conhecida

JOALHARIA

CASA CASTRO

OFFICINAS PROPRIAS

RUA 15 DE NOVEMBRO N.º 26 (Esquina da Rua Anchieta)

Unicos concessionarios dos AFAMADOS relogios "ELECTRA"

dias em revista

ça não visavam a punição de communistas, e sim dos responsaveis pela revolução communista de 1935. De forma que, ser absolvida pelo Tribunal de Segurança, não constitue em absoluto, uma prova de que não a sra. Eugenia Moreyra não é communista, mas, quando muito, que não foi possivel provar a sua participação na revolução de 1935.

*

Um dos meios mais irritantes de que usam os americanos para dominar em toda a America, sempre foi o protestantismo, que sob a capa de uma religião, procura infiltrar-se nos nossos paizes com fito de imperialismo politico.

Felizmente nem todos os protestantes guardam sigilio a este respeito, e de vez em quando levanta-se um pastor contra a tyrannia dos pastores norte-americanos.

Ha pouco, reuniu-se nesta Capital uma convenção da seita protestante "Baptista Pereira" e foi tal o dominio que os delegados americanos exerceram sobre o congresso que um evangelico teve que protestar para pedir que as leis de nosso paiz fossem respeitadas.

Logo a seguir um pastor brasileiro fez distribuir um folheto que punha ás claras todo o mandonismo norte-americano dessa seita.

O sr. Getulio Vargas deve ter conhecimento desses factos e impedir que elementos estrangeiros, atravez da seita Baptista Brasileira forme no Brasil um kysto tão odioso quanto os formados pelos fascistas e nazistas, e merecem, pois, toda a attenção da policia.

FUNDADA EM 1.900

O maior sortimento de casimiras nacionaes e estrangeiras

•

CONFECÇÕES PRIMOROSAS

•

Chapéus "DUKE"
Gravatas, Lenços, Suspensorios, Cintos, Ligas, Meias e muitos outros artigos finos para Cavalheiros.

★

J. S. Marques
Rua Quintino Bocayuva, 30
SÃO PAULO

POSSE DA DIRECTORIA DO CIRCULO OPERARARIO PAULISTANO

Tomou posse domingo ultimo a nova Directoria do C. O. P., eleita na assembléa geral que se reuniu a 27 de dezembro de 1938.

Realizou-se a solemnidade no salão parochial do Pary, tendo o Revdmo. sr. Pe. José do Amaral Germano, Assistente Ecclesiastico do Centro, dado posse aos novos directores. Em seguida, o sr. Porfirio Prado, Presidente reeleito do C. O. P. empossou a nova Directoria do Nucleo do Pary, falando logo depois o Revdmo. sr. Pe. José do Amaral Germano. Encerrou-se a festa com um acto variado que esteve a cargo dos alumnos da Escola S. José e do prof. Oswaldo Pinheiro e com a representação de um drama pelo corpo scenico "Porfirio Prado", do nucleo do Braz.

JUBILEU DE PRATA
DA PAROCHIA DE S. GERALDO DAS PERDIZES

No proximo dia 15 transcorrerá o 25.º anniversario da Parochia de S. Geraldo, erecta por decreto de D. Duarte de 2 de fevereiro de 1914, e inaugurada a 15 por seu primeiro parocho Pe. Pericles Gomes Barbosa.

A parochia, hoje das mais importantes de S. Paulo, era então um bairro incipiente e longinquo, cujo centro espiritual consistia na pequena capella de Santa Cruz das Perdizes, que servia provisoriamente de matriz até 1920.

Os principaes factos da vida parochial de S. Geraldo das Perdizes foram os seguintes:

15 de julho de 1916 — A's 4 horas da tarde, lançamento da pedra fundamental da nova matriz de S. Gonçalo, officiando o exmo. rvmo. sr. D. Duarte Leopoldo e Silva, arcebispo metropolitano. O autor do projecto é o engenheiro dr. G. Przirembel.

5 de maio de 1919 — Inicio das obras da residencia parochial, que foi inaugurada em 2 de Janeiro de 1920.

14 de março de 1926 — Posse do coadjuctor, rvmo. sr. padre João Bueno Gonçalves (Provisão de 12 de março de 1926).

21 de novembro de 1936 — Fundação da Congregação Mariana.

Janeiro de 1928 — Nos primeiros dias de Janeiro o rvmo. sr. conego Pericles Gomes Barbosa, a conselho medico e com licença da autoridade ecclesiastica, seguiu para a Suissa. Passou a administração da parochia ao rvmo. sr. padre João Bueno Gonçalves, coadjuctor.

Termina ahi a administração fructuosa do primeiro parocho de S. Geraldo, que não mais deveria ver a sua terra, vindo a fallecer, na Suissa, a 7 de Janeiro de 1929.

Succedeu-lhe o Pe. Deusdedit de Araujo, actual Vigario, que tomou posse a 17 de Fevereiro do mesmo anno. Proseguindo nas mesmas directrizes de seu antecessor, cuidou o novo parocho de proseguir nas obras da Matriz, emprehendimento capital para o progresso religioso. Assim, a 25 de Março de 1929, reiniciaram-se as obras, de tal forma que, a 21 de Junho do anno seguinte, era inaugurado o telhado. Afinal, a 14 de Fevereiro de 1932, a matriz foi aberta aos fieis, em sua totalidade.

Não descansou o Cgo. Deusdedit de Araujo; mas, movido pela sua devoção ao SSmo. Sacramento, tratou de concluir a capella do Santissimo, uma das mais bellas de São Paulo, inaugurada em 15 de Fevereiro de 1937. Na mesma data inauguraram-se as abobadas interiores da matriz (pois até ahi a igreja era de telha-vã) doação do sr. conde de Francisco Matarazzo.

Auxilia, actualmente, o Cgo. Deusdedit de Araujo nos arduos trabalhos de uma parochia em constante desenvolvimento, o zeloso coadjuctor Pe. Joaquim Clemente Bueno de Medeiros, que tomou posse em 9 de Fevereiro de 1936.

O actual vigario que ha 10 annos está a frente da parochia e bella se integrou tão completamente, organisou o seguinte programma para as commemorações do Jubileu:

De 7 a 15 de fevereiro, ás 20 horas, pregação e cerimonias adequadas. Pregarão os revmos. srs.: padre dr. Arnaldo de Souza Pereira, nos dias 7 e 8; padre Ernesto de Paula, nos dias 9 e 10; frei Martinho Bennet, dominicano, nos dias 11, 12, 13 e 14.

Dia 11 de fevereiro, sabbado, ás 7,30, missa por alma do revmo. sr. conego Pericles Gomes Barboza, primeiro vigario, e pelas de todos os sacerdotes fallecidos que, como pro-parocho, coadjuctores ou auxiliares, trabalharam nesta matriz.

Dia 12 de fevereiro, domingo, ás 7,30, missa por intenção de todos os parochianos, bemfeitores e sacerdotes que trabalharam e trabalham ainda nesta matriz.

Dia 13 de fevereiro, 2.ª feira, ás 7,30, missa por alma do exmo. revmo. sr. Dom Duarte Leopoldo e Silva, fundador da Parochia.

Dia 14 de fevereiro, 3.ª feira, ás 7.30, missa por alma de todos os parochianos e bemfeitores fallecidos.

Dia 15 de fevereiro, quarta-feira, ás 7.30, missa e communhão geral. Será celebrante o exmo. rvmo. monsenhor dr. João Martins Ladeira, vigario capitular. A's 9 horas, missa solemne, em louvor de São Geraldo. Celebrante o vigario padre Deusdedit de Araujo. — A's 20 horas, sermão gratulatorio pelo exmo. monsenhor dr. Francisco Bastos, vigario da Consolação e solemne **Te-Deum**.

Serão distribuidos, no dia 15, santinhos commemorativos. Em organização uma Polyanthéa.

Como decorreram as commemorações civico-religiosas do centenario de Santos

O povo santista fez acompanhar de uma viva piedade os seus sentimentos civicos

Para a cidade de Santos, voltaram-se, nos ultimos dias de Janeiro, todas as attenções de quantos tiveram noticias das significativas commemorações que se annunciavam para festejar o seu centenario. A essas commemorações, não faltou no povo santista, a união das suas convicções religiosas nos sentimentos civicos que as inspiraram. Por especial deferencia do Revmo. Padre Alfredo Sampaio, a quem nos dirigimos, podemos hoje informar aos nossos leitores de como decorreram taes commemorações. E' o Revmo. Padre Sampaio, auxiliar infatigavel de S. Excia. Revma. D. Paulo de Tarso Campos. Ao Exmo. Sr. Bispo de Santos muito se deve pelo brilho que tiveram as cerimonias religiosas do Centenario como se pode julgar pelas noticias que se seguem.

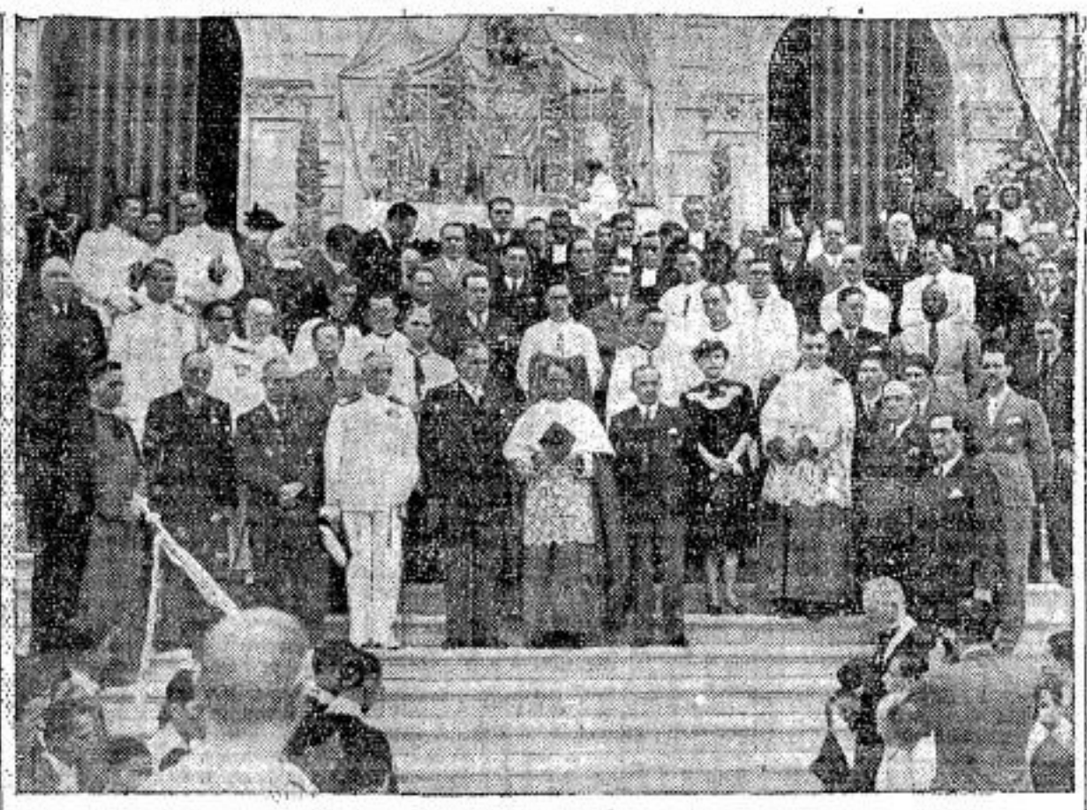

Logo após a Missa Campal de 26 do corrente, o Exmo. Revmo. Sr. Bispo de Santos, Dom Paulo de Tarso Campos, ladeado pelos Srs. Dr. Moura Rezende, representante do Interventor Federal, e Dr. Cyro Carneiro, Prefeito Municipal de Santos, alem de outras autoridades.

A parte religiosa das festas do Centenario de Santos, segundo declarou-nos S. Revma., começou no dia 25 de Janeiro á noite com a reabertura da Cathedral, fechada desde 9 de Novembro de 1938, para as grandes reformas internas por que passou.

A's 20,30 horas desse dia, 25, sahiu da Igreja de Nossa Senhora do Rosario, Cathedral Provisoria, a procisão conduzindo a imagem de Nossa Senhora do Rosario Apparecida, Padroeira da Cathedral e da Diocese de Santos. Tomaram parte a Federação das Pias Uniões de Filhas de Maria, a Federação das Congregações Marianas, as Associações Religiosas da Cathedral, a Irmandade de Nossa Senhora do Rosario Apparecida e a Irmandade de Nossa Senhora do Rosario da Igreja do Rosario. Presidiu a procisão Mons. Rizzo, Vigario Geral. A' porta da Cathedral, foi a procissão recebida pelo Revmo. Cura, Pe. Francisco Lino dos Passos. Depois de ter entrado a procissão, chegou o Exmo. e Revmo. Sr. Bispo Diocesano, que recebido pelo clero, dirigiu-se para o Altar-Mór. Feita a exposição, S. Excellencia Revma. subiu ao pulpito donde pregou a "Hora santa". A unção das palavras do Sr. Bispo e o profundo respeito que a piedade e o silencio do povo emprestava ao templo literalmente cheio fizeram dessa "hora santa" uma das mais fervorosas que já se tem assistido.

A seguir foi dada pelo Revmo. Cura a benção do Santissimo Sacramento. Nessa cerimonia fez-se ouvir um coro de vozes de homens sob a regencia do Maestro Leonardo de Castro. A Radio Club de Santos (P. R. B. 4) irradiou essas solemnidades.

MISSA CAMPAL E TE-DEUM

O programma official das festas do Centenario da elevação de Santos á categoria de cidade, numa affirmação de fé que impressionou muito bem a todos, abriu-se com a Missa Campal no dia 26, dia exato do centenario, e fechou-se com um "Te Deum" na Cathedral, que, marcado para o dia 1.º de Fevereiro, foi transferido para o dia 7, porquanto deveu-se, tambem, adiar para o dia 4 pela festas que o mau tempo impediu se realisassem no dia 29.

O sr. Prefeito Municipal nomeou para a organisação das festas uma commissão central e diversas sub-commissões.

Para as festas religiosas constituiram a subcommissão os seguintes nomes: Mons. Luiz Gonzaga Rizzo, Presidente; Pe. Alfredo Pereira Sampaio, Secretario; Alvaro Pinto da Silva Novaes, Alexandre Chassereaux, dr. Carlos Pacheco Cyrillo e Maestro Leonardo Antonio de Castro.

A missa campal esteve piedosa e solemne. Foi celebrada pelo Exmo. e Revmo. Sr. Bispo Diocesano, ás 8 horas, nas escadarias do novo Paço Municipal, empolgante edificio que a edilidade levantou na Praça Visconde de Mauá. Assistiram a missa o exmo. sr. Prefeito Municipal, dr. Cyro de Athayde Carneiro e sra. e todas as autoridades civis e militares de Santos, membros do corpo consular e representantes de classes. Na praça bastante ampla viam-se diversas associações e irmandades, alumnos de collegios e grande massa de povo.

Durante a missa, um coro de quasi cem vozes mixtas, acompanhado de grande orchestra, sob a direcção do Maestro Leonardo de Castro executou varios motetes. As duas emissoras locaes irradiaram a missa campal. Além disso a Radio Atlantica colocou varios altos falantes que faziam chegar ás extremidades da praça os canticos e a explicação piedosa missam feita pelo Revmo. Pe. Dr. Genesio Nogueira Lopes, Vigario de Nossa Senhora da Pompeia.

O sr. interventor no Estado fez-se representar nessa missa pelo dr. José de Moura Rezende.

Sob a bençãos de Deus portanto se iniciaram as commemorações do Centenario de Santos, que tiveram na missa campal magnifico exordio.

No fim da missa, o Revmo. Pe. Genesio leu a benção papal, consubstanciada nos termos do seguinte telegramma: "Augustus Pontifex saecularia sollemnia incytae istius urbis petita apostolica benedictione laetificans exoptat ut religione humanitate concordia refulgescat". Em vernaculo: "Trazendo com a sua benção apostolica pedida maior jubilo ás solemnidades do Centenario dessa inclita cidade, o Augusto Pontifice deseja ardentemente que Santos brilhe sempre pelo seu espirito de religião, de humanidade e de concordia"; no dia da festa leu-se a tradução seguinte, que a meu ver foge muito á letra e mesmo um tanto ao sentido do telegramma: "O Augusto Pontifice, como penhor da benção apostolica solicitada, por occasião das festas jubilares dessa inclita cidade, faz votos para que ella sempre floresça em seus sentimentos de religião, de humanidade e de concordia".

OUTRAS COMMEMORAÇÕES

No mesmo dia, ás 10 horas, na Praia houve uma parada militar, a que compareceu o Exmo. Sr. Bispo Diocesano.

A' tarde foram collocadas as primeiras pedras do Forum, da agencia do Banco do Brasil, da Recebedoria de Rendas e no novo Mercado Municipal. Todas essas pedras tiveram a benção do ritual, dada pelo Exmo. Sr. Bispo Diocesano. Depois dessas cerimonias, foi inaugurado o novo Paço Municipal.

A's 21 horas, foi offerecido pela Prefeitura o banquete official, no Parque Balneario, em que tomaram parte o Exmo. e Revmo. Sr. Bispo Diocesano e o Exmo. Mons. Martins Ladeira, Vigario Capitular de São Paulo.

Nos dias seguintes, proseguiram ainda as commemorações, tendo o Exmo. Sr. Bispo benzido a primeira pedra do Lyceu de artes e officios da Associação "Analia Franco" e assistido á sessão magna da Santa Casa de Misericordia, em que se fez ouvir o Embaixador dr. Macedo Soares.

No dia 28, no Theatro Colyseu, effectuou-se um concerto de arte, sob a regencia de Leon Kaniefski.

No domingo devia realisar-se a parada trabalhista e a festa veneziana, mas devido ao mau tempo foram esses actos transferidos para o dia 5 de Fevereiro.

A's 16 horas do dia 30 deu-se a inauguração do Hospital Infantil da "Gotta de Leite", que recebeu as benção do ritual dadas pelo Sr. Bispo Diocesano.

No mesmo dia, ás 21 horas, foi realisada uma sessão magna do Instituto Historico e Geographico de Santos, falando o dr. Pedro Calmon.

O programma official chamou ao dia seguinte, 31, o "dia da caridade". O Sr. Bispo Diocesano celebrou missa no Asylo de Invalidos, no Asylo de Orphãos, o Revmo. Pe. Genesio Nogueira Lopes e no Orphanato Santista o Pe. Alfredo Pereira Sampaio.

A's 14 horas, todas as crianças se reuniram no asylo de orphãos onde uma commissão de senhoras catholicas e filhas de Maria prepararam interessante festival, a que compareceu o Sr. Bispo Diocesano.

No dia 1.º de Fevereiro, ás 17 horas, o sr. Bispo benzeu o primeiro passo da Via Sacra, que a "Tribuna", contando com o apoio das autoridades ecclesiasticas e civis e com o auxilio do povo se propoz erguer no caminho Monsenhor Mercier que leva á ermida de Nossa Senhora do Monte Serrate. Ao que nos consta, é esta via sacra a primeira que se constroe na America e que sem duvida servirá de indice incontesto do espirito de fé e de piedade do nosso povo. Está sendo feita nos moldes da que existe na Hespanha, no caminho da Igreja de Nossa Senhora do Monte Serrat, em Barcelona.

No dia 4, ás 17 horas foi inaugurada a exposição do Centenario.

No dia 5, ás 9 horas, realisou-se a parada trabalhista e á noite a festa veneziana, transferidos do dia 29.

ENCERRAMENTO

Finalmente, no dia 6 encerraram-se as commemorações com o solemne "Te Deum". A' chuva impediu que houvesse a marcha "aux flambeaux" dos congregados marianos e estudantes de Santos e tambem prejudicou algo, ou seja quanto á assistencia, a solemnidade do "Te Deum". A's 22 horas, com a presença do Sr. Prefeito e autoridades civis, militares e navaes de Santos, deu-se inicio ás cerimonias. Acompanhado de Dom Frei Luiz Maria de Sant'Anna, S. Excia. Revma. o Sr. Bispo Diocesano entrou de capa magna indo occupar o throno.

Depois de entoado o "Deus in adjutorium" por Mons. Dr. João Martins Ladeira, Vigario Capitular de São Paulo, que foi o officiante dessa noite, e depois de cantado pelo coro uma invocação a Nossa Senhora do Rosario, o Exmo. Sr. Bispo de Botucatu' subiu ao pulpito para pronunciar a sua magnifica oração congratulatoria. Logo a seguir foi exposto o Santissimo Sacramento e entoado o "Te Deum" e finalmente foi dada a benção do Santissimo Sacramen-

(Conclue na 4ª. pag.)

Um ministro
de Estado da Italia ataca um Cardeal

O "Regime Fascista", orgão do deputado Roberto Farinacci, Ministro de Estado fascista, accusa os judeus americanos de serem culpados das "mais graves obscenidades contra a Igreja", e declara que uma parte dos catholicos americanos "se entristece ao ver o Cardeal Mundelein se associar aos judeus" (sic).

Inteiramente descontrolado no seu furor diabolico, o jornal conclue:

"Em summa, nos Estados Unidos a demagogia vae em decadencia, e Roosevelt, advogado honorario do judaismo internacional está já em decadencia vertiginosa. Não será de admirar se dentro em pouco elle acabar num asylo de alienados; signaes de loucura, elle já tem dado sufficientemente".

Os melhores preços e a melhor qualidade - Generos alimenticios, Vinhos, Frios, Fructas, Biscoutos

EMPORIO MONTENEGRO

RUA AUGUSTA, 1.629 (Perto da Avenida) — Phone 7-0035

MERCEARIA AVENIDA

AV. BRIG. LUIZ ANTONIO, 2.098 — (Em frente á Igreja Immaculada Conceição) — PHONE 7-5453

distribuidores da

MANTEIGA "BANDEIRANTE"

(A nata das manteigas)

Homens que trabalham

Se V.S. esqueceu-se de tomar hontem, á noite, antes de dormir, duas colheres (das de chá) de **Ventre-Livre** em meio copo de agua, não esqueça hoje.

Tome duas colheres de **Ventre-Livre** hoje, á noite, antes de ir para a cama, que amanhã passará o dia bem e trabalhará com prazer.

Nos paizes mais adeantados do mundo os homens esforçados fazem assim, porque trabalham sem descanço e precisam ter o estomago, os intestinos, o figado, o baço, os rins, a cabeça, o sangue e as arterias, os nervos e o coração, principalmente o coração, sempre em perfeita saude.

Faça como elles e tome **Ventre-Livre** hoje, á noite, antes de dormir.

Ventre-Livre tonifica as camadas musculares do estomago e intestinos, e os limpa das substancias infectadas e fermentações toxicas, verdadeiros venenos, que tão grande mal causam ao sangue e ás arterias, ao figado e baço, á pele e aos olhos, á cabeça e aos nervos, ao coração (principalmente ao coração), rins e a todos os orgãos do corpo.

Tome **Ventre-Livre** hoje, á noite.

* * *

Lembre-se sempre:

Ventre-Livre não é purgante

* * *

Tenha sempre em casa alguns vidros de **Ventre-Livre**

ACÇÃO CATHOLICA

O leigo na Acção Catholica

Um dos caracteres fundamentaes da Acção Catholica é o apostolado dos leigos que formam como que uma phalange aguerrida para servir a Igreja. Por esta razão, convem que saibamos nitidamente o que se deve entender pela palavra leigo e qual a sua posição na Igreja Catholica. Segundo o Codigo de Direito Canonico, no seu canon 107, existem 2 classes distinctas: a dos clerigos e a dos leigos, aquelles de instituição divina, se bem que nem todos o sejam. A distincção, portanto, entre clerigos e leigos promana de Nosso Senhor Jesus Christo. Continuando, diz o canon 108: **chamam-se clerigos aquelles que, ao menos pela primeira tonsura, dedicaram-se aos divinos mysterios.**

Todos os outros membros da Igreja chamam-se **leigos** ou fieis. Alem dos clerigos e dos leigos, o Direito Canonico contempla uma terceira categoria de pessoas: os religiosos que vivendo em communidade, reconhecidas pela Igreja, se obrigam, mediante os votos de obediencia, castidade e pobreza, a observancia dos preceitos e dos conselhos evangelicos.

Tambem os religiosos podem ser **clerigos e leigos** mas quando se trata da Acção Catholica, os religiosos leigos não devem ser comprehendidos no seu apostolado porque a palavra leigo na Acção Catholica é sempre considerada no seu sentido restricto, isto é, que se refere aos membros da Igreja que não são nem clerigos, nem religiosos. A' respeito desta interpretação, diz Monsenhior Civardi: "O segundo livro do codigo de Direito Canonico trata das pessoas, comprehendendo tres partes dedicadas respectivamente aos clerigos, aos religiosos e aos leigos.

Nesta terceira parte se fala das associações dos fieis, excluindo positivamente as associações dos religiosos, sejam estes clerigos ou leigos. Particularmente nella se lê: **merecem louvor os fieis que se inscreverem nas associações** instituidas pela Igreja, ou ao menos recommendadas (Can. 684). E' claro que a palavra **fieis** é aqui considerada no seu sentido restricto". A Acção Catholica está comprehendida entre essas associações e se não tem no Codigo de Direito Canonico uma posição distincta, é isto explicado por Mons. Civardi: pensamos que na época da compilação do Codigo, a Acção Catholica não tinha ainda, com a Hierarchia Ecclesiastica, vinculo tão estreito como os tem actualmente. E' certo que a Acção Catholica tem hoje, na Igreja, uma posição não só moral, mas tambem juridica (ao menos em sentido amplo) sanccionada em muitos documentos pontificios.

Em muitas épocas da sua historia, a Igreja sempre chamou os leigos para auxilial-a na sua missa salvadora e particularmente nos tempos actuaes o faz de maneira especial e de tal forma que esse auxilio tornar-se-ha de toda a efficacia dada as suas caracteristicas de participação e organização — é a Acção Catholica.

Todos são chamados a tomar parte neste apostolado e não ha ninguem que possa eximir-se deste dever, uma vez que os thesouros do Catholicismo que recebemos devem necessariamente expandir-se e transformar-se praticamente na conquista de novas almas, extendendo, assim, o reinado de Christo.

Não ha motivos **que** possam desculpar a **passividade** dos catholicos leigos. A indifferença deante de uma questão tão importante — como a da salvação das almas — em absoluto não se justifica e bem sabemos quaes são as suas consequencias desastrosas E' necessario que sejamos activos e deixando de lado o commodismo e toda especie de compromissos, nos disponhamos a ouvir a voz da Santa Sé, para ter a preoccupação constante de trabalhar pelo bem das almas no apostolado organizado da Acção Catholica.

"A ZELADORA PREDIAL"
RUA JOSE' BONIFACIO N.º 39 — 2.º ANDAR
Sob a responsabilidade de
RENATO ALVIM MALDONADO
que trata de immoveis desde 1909.
Administração de bens em geral. — Compra e venda de immoveis, hypothecas e financiamento em geral.

Uma sessão de estudos sociaes especialmente dedicada á America do Sul

Ouvindo a Directora da Escola de Serviço Social de São Paulo

Reunir-se-á no proximo mez de Abril, um congresso internacional em Roma, onde, a 13 do mesmo, será realisada uma sessão com a finalidade de examinar os progressos das escolas de Serviço Social na America do Sul.

Constando que o Brasil será representado pela Escola de Serviço Social de São Paulo, o LEGIONARIO procurou entrevistar sobre o assumpto a Directora do referido estabelecimento, d. Odila Cintra Ferreira.

O dia de estudo reservado para a America do Sul, informou-nos a entrevistada, será realisado sob o patrocinio da "Union Catholique Internationale de Service Social", orgão que congrega o maior numero das escolas de serviço social do mundo.

Seu objectivo é triplice: 1.º) Desenvolver o Serviço Social baseado na doutrina catholica e na caridade. 2.º) Estudar em commum á luz dos principios catholicos as questões de doutrina, as scientificas e as praticas que comporta o serviço social. 3.º) Facilitar o intercambio, unificar e promover a creação de novas escolas de Serviço Social.

Assim esse congresso a se reunir em Roma, preencherá os fins da União no seu triplice aspecto.

O SERVIÇO SOCIAL NA AMERICA DO SUL

A uma pergunta sobre o desenvolvimento do Serviço Social na America do Sul, d. Odila Cintra Ferreira, affirma-nos que na America do Sul já é grande o numero das escolas de Serviço Social, a maioria das quaes está em estricto contacto com a União.

Assim é que já existem em São Paulo, Chile, Colombia, Argentina, etc.

As escolas visam formar agentes sociaes aptos e no Chile, esses agentes são usados frequentemente pelos particulares e grandes companhias.

No dia de estudo do congresso serão apresentados além de dados sobre esse mesmo progresso algumas theses.

E' a seguinte a sua relação:

O progresso das escolas de serviço social, por Hta. IZQUIERDO.

Alguns aspectos do serviço social nos diversos paizes e a necessidade do serviço social, pelo R. Pe. SARAVIA, S. J.

Porque e como assegurar a formação dos agentes de serviço social, por D. ODILA CINTRA FERREIRA.

O trabalho da União Catholica do Serviços Sociaes (conclusões), por M. BELPARE.

CURSOS DA ESCOLA DE SERVIÇO SOCIAL

Sendo actividade principal das escolas de serviço social formar agentes especialisados, ella não se limita sómente a isso: agora mesmo, será levado a effeito, na Escola de Serviço Social de São Paulo, um curso intensivo destinado a dar uma noção geral da materia áquelles que não possam fazer seu curso por inteiro.

Esse curso intensivo de 15 de Fevereiro a 15 de Março constará de noções de Philosophia Social, de Direito, de Psychologia de Serviço Social e de Historia, além de visitas a instituições de caracter social.

Terminando a entrevista, dona Odila Cintra Ferreira chamanos a attenção para o intercambio efficiente que já vem produzindo as escolas de Serviço Social na America do Sul, contribuindo assim para um panamericanismo real e sadio.

Interessantes declarações do capellão da cadeira electrica nos Estados Unidos

Acostumamo-nos já a ler nos jornaes a noticia de crimes atrozes praticados nos Estados Unidos. Mas donde vem essa criminalidade apavorante? Das escolas sem Deus. As escolas do governo não tem instrucção religiosa. São neutras. Mas é consolador neste triste estado de cousas ver como a misericordia divina vae ao encontro dos pobres criminosos e os salva para a eternidade.

Ha mais de treze annos que o Pe. Finnegan, O.M.I. é capellão da cadeira electrica, em Huntsville, Texas.

Durante esse tempo já preparou 101 condemnados. Desses, 80 entraram para a Igreja Catholica.

O anno de 1938 tem o triste recorde em electrocuções. Em media, quatro por mez.

Comprehende-se quanto trabalho e tempo exige a instrucção destas pobres victimas da sociedade moderna. Esses homens vêm de muito longe.

"A experiencia ensinou-me que á morte é o melhor tempo para essa catechesse. Escolhi-a para visitar os prisioneiros. Regra geral, os presos não têm somno ás primeiras horas da morte. Desejam que o capellão lhes faça uma visita, mesmo que seja só afugentar o tedio e passar o tempo. Por isso, tenho o costume de entrar na prisão ás 7,30 e vou-me embora á meia noite ou 1 hora da madrugada. Os condemnados dependem de mim para quasi tudo. Sou o homem que os liga ainda ao mundo exterior. Durante longas horas fico ás grades de suas celulas, ouvindo-lhes, os protestos de innocencia. Encarregam-me de levar "seu caso" ao "Board of Pardons", para alcançar graça. Sabem por mim, as novas de suas familias golpeadas, falam da inhumação de seus corpos fora da prisão, no caso em que alguem lhes peça os corpos. Tudo isso me preoccupa bastante e respiro mais livremente quando já se realisou uma execução. E' necessario então descançar os nervos para recomeçar logo após dias, o mesmo officio."

O primeiro assassino junto do qual exerceu sua caridade foi A. V. Millikin, executado em 27 de Setembro de 1926.

Para escapar á cadeira electrica, tentou envenenar-se. Converteu-se poucas horas antes de ser executado.

Muitos prisioneiros quizeram suicidar-se, mas os argumentos do capellão catholico, cheios de vontade e ponderação impediu-os de praticar essa iprobilação.

Entre os condemnados de que mais se lembra o Pe. Finnegan é Georges Patton.

Na hora da execução, diz o governador da prisão:

— Patton, tendes alguma cousa a dizer aos presentes?

— *Sim!* Quero dizer-lhe uma palavra. Meus amigos prisioneiros, fazei as mesmas preparações ás grades de suas celulas, ouvindo-lhes, os protestos de innocencia. Encarregam-me de levar "seu caso" ao "Board of Pardons", para alcançar graça. Sabem por mim, as novas de suas familias golpeadas, falam da inhumação de seus corpos fora da prisão, no caso em que alguem lhes peça os corpos. Tudo isso me preoccupa bastante e respiro mais livremente quando já se realisou uma execução. E' necessario então descançar os nervos para recomeçar logo após dias, o mesmo officio."

O primeiro assassino junto do qual exerceu sua caridade foi A. V. Millikin, executado em 27 de Setembro de 1926.

Para escapar á cadeira electrica, tentou envenenar-se. Converteu-se poucas horas antes de ser executado.

Muitos prisioneiros quizeram suicidar-se, mas os argumentos do capellão catholico, cheios de vontade e ponderação impediu-os de praticar essa iprobilação.

Entre os condemnados de que mais se lembra o Pe. Finnegan é Georges Patton.

Na hora da execução, diz o governador da prisão:

— Patton, tendes alguma cousa a dizer aos presentes?

— *Sim!* Quero dizer-lhe uma palavra. Meus amigos prisioneiros, fazei as mesmas preparações que acabo de fazer para a viagem ao outro mundo. Graças a Deus, o Pe. Hughe ajudou-me a endireitar minhas contas. Adeus para todos."

E morreu beijando o crucifixo.

O que póde o apostolado, com a ajuda de Deus!

Dr. Durval Prado
Oculista
R. Sen. P. Egydio, 15 - S. 513|14 — 14 a 17 horas
Telephone 2-7313

Activa-se

a organisação da Acção Catholica na Hespanha

Durante o anno de 1938 foi organisado em Saragoça um curso de Acção Catholica, assistido por 280 alumnos.

Em Junho proximo abrir-se-á uma escola para a formação de dirigentes da Acção Catholica Feminina, em Santander.

COMO DECORRERAM

as commemorações do Centenario de Santos

to, durante a qual a banda do Corpo de Bombeiros executou o hymno nacional. E assim com um acto publico de acção de graças a Deus Todo Poderoso, Santos encerrou as commemorações do seu 1.º centenario de elevação á categoria de cidade.

OUTROS ACTOS DE PIEDADE

Querendo que a piedade do nosso povo acompanhasse os seus sentimentos de civismo, o Sr. Bispo Diocesano baixou uma circular, estabelecendo que em cada uma das sete parochias da cidade, nas de Cubatão, Guarujá e São Vicente e nas igrejas de Santos fossem providos communhões geraes e á noite horas santas e assim ficou estabelecido:

Dia 26 — na Matriz de Santo Antonio do Vallongo.

Dia 27 — na Matriz de Nossa Senhora da Pompeia e no Santuario do Coração de Jesus.

Dia 28 — na Matriz do Coração de Maria, do Guarujá e na Igreja do Carmo.

Dia 29 — na Matriz de Nossa Senhora Apparecida e São Vicente e na Igreja de São Bento.

Dia 30 — na Matriz de Villa Macuco e na Igreja do Monte Serrate.

Dia 31 — na Matriz de Santo Antonio do Embaré e Cubatão.

Dia 1.º — transferido para o dia 7 — na Cathedral.

Em todas as parochias, essas communhões geraes e horas santas foram muito concorridas e pode-se dizer sem medo de errar que em Santos nesses dias se rezou muito e praza aos Ceus que as bençãos e as graças de Deus sejam sempre muito abundantes e que Nosso Senhor estabeleça o seu reinado de paz e de felicidade.

Federação Mariana Feminina

Diversas Pias Uniões da Capital organizam os seus Retiros para os dias de Carnaval

Afim de poder conservar em Retiro a totalidade das suas Associadas, e collaborando com a Federação na organização das casas de Retiro para os dias de Carnaval proximo futuro, vem diversas Pias Uniões organizando Exercicios Espirituaes semi-internos, com varias praticas e orações collectivas.

A F. M. F. já recebeu communicação das seguintes Pias Uniões, que estão com os seus Retiros particulares já estabelecidos: Parochia da Mooca, Parochia de Villa Maria, Parochia do Braz, Parochia do Ypiranga, Parochia de Santa Generosa, Externato Na. Sa. Auxiliadora, e Collegio Patrocinio, de Itu'.

Na Capital, os seguintes Collegios receberão as retirandas: Sta. Ignez, Sion, Des Oiseaux, Assumpção, e Madre Cabrini.

Os Retiros organizados pela F. M. F. destinam-se exclusivamente ás Filhas de Maria da Archidiocese, e as Pias Uniões dos Suburbios ou interior da mesma terão os seus membros recolhidos ao Collegio Sta. Ignez, onde pregará o Rev. Assistente Ecclesiastico, Pe. Eduardo Roberto.

Até agora foram as seguintes as Parochias do interior da Archidiocese que enviaram maior numero de adhesões: Mogy das Cruzes, Villa Esperança, Tucuruvy, Jaçanã e Na. Sra. do Bom Conselho, de Itu'.

Gymnasio Santo Alberto
EXTERNATO
Rua Martiniano de Carvalho, 156
Phone: 7-2634 — S. PAULO
★
CURSO DE ADMISSÃO AO GYMNASIO
Inteiramente Gratuito.
Inscripções até o dia 15 de Fevereiro.
★
A Directoria avisa que o Curso primario e o Curso Gymnasial, têm novo horario a saber:
Curso primario: das 12½ ás 16½ horas.
Curso Gymnasial: das 8 ás 12 horas.
★
As matriculas para o Curso Gymnasial estão abertas até o dia 15 de Março do corrente anno.

Indicador Profissional

ADVOGADOS

Dr. Vicente Melillo
Praça da Sé N.º 3 — 2.º andar Sala 13

Dr. Plinio Corrêa de Oliveira
Rua Quintino Bocayuva N.º 54 2.º — Sala 323 — Tel. 2-7276.

Dr. Milton de Souza Meirelles
Rua Quintino Bocayuva N.º 54 2.º — Sala 319 — Tel. 2-0035.

DR. VALENCIO DE BARROS
R. S. Bento, 279 - sloja - s| 12 Phone 2-1796 — S. PAULO

Joaquim P. Dutra da Silva
Rua Benjamin Constant N.º 23 4.º andar — Sala 38 Phone: 2-1986

DR. FRANCISCO P. REIMÃO HELLMEISTER
R. São Bento, 224 - 1.º andar - s| 3 - Phone 2-7299 - S. PAULO

Dr. JOSE' EGYDIO BANDEIRA DE MELLO
Rua 3 de Dezembro N.º 48 6.º andar - Sala 6.

DR. CARLOS MORAES DE ANDRADE
Rua Benjamin Constant, 23 — 4.º andar - sala 38 - Phone 2-1986 S. PAULO

DR. PAULO MORETZSOHN DE CASTRO
R. da Quitanda, 139 — 2.º andar Phone 2-6769 — S. PAULO

Drs. Alvino Lima, Ernesto Chamma e Nilo S. de Carvalho
R. Quintino Bocayuva, 54 — 5.º and. — Salas 509 e 510 — Phone 2-7893 — S. PAULO

DR. JOSÉ ESTEFNO
Rua Benjamin Constant, 77 - 6.º andar - Phone 2-2988 - Caixa Postal 3276

JOSE' BARBOSA DE ALMEIDA
Rua 15 de Novembro, 150 - 5.º andar - s| 51-55. - Phone 2-6365.

ENGENHEIROS

AMADOR CINTRA DO PRADO
Engenheiro Architecto
Architectura religiosa, collegios, residencias collectivas.
Rua Libero Badaró N.º 641 SÃO PAULO

PARA SERVIÇOS TYPOGRAPHICOS
Taes como: Theses, Livros, Folhetos, Revistas, Jornaes e quaesquer impressos em geral
Preferam as officinas graphicas do "LEGIONARIO"
Rua Immaculada Conceição, 59 Telephone 5-1536 - São Paulo

DENTISTAS

Arnaldo Bartholomeu
Cirurgião-Dentista
Raios X — Diathermia — Clinica Dentaria em Geral.
RUA MARTIM FRANCISCO, 97 Telephone, 5-5476

DR. CARLINO DE CASTRO
Pelo curso de doutorado da Faculdade de Pharm. e Odont. de S. Paulo — Cirurgião Dentista diplomado em 1914 — Ex-dentista do Lyceu Coração de Jesus. Especialidades: Pivots, Coroas, Pontes, Dentaduras anatomicas e sem sbobada palatina. — Consultas: Das 8 ás 12 e das 14 ás 19 horas — Cons. Rua Direita, 64, 2.º andar, s| 7-7 A. Res.: Al. Barão de Piracicaba 499-S. Paulo

MEDICOS

CLINICA GERAL
Dr. Celestino Bourroul
Residencia: Largo S. Paulo, 8 Telephone: 2-2622
Cons.: R. Quintino Bocayuva, 36 Das 3 ás 5 horas.

DR. RENATO L. MORAES
Molestias das crianças
Cons.: R. Libero Badaró, 488 Das 2 as 4 horas
Res.: Rua Tamandaré n.º 977 Phone 7-3128 — S. PAULO

DR. VICENTE DE OLIVEIRA RAMOS
Da clinica Obstetrica da Faculdade — Clinica Medica — Hygiene Pre-Natal — Partos — Molestias de Senhoras — Cons.: Rua Xavier de Toledo, 16-A, 3.º a. — Das 13 ás 15 horas — Res.: Avenida Tumalina, 90 — Tel. 7-0401

DR. MARCOS VINICIO MOREIRA
Molestias do App. Digestivo e ano-rectaes. Hemorrhoides, fissuras, etc. — Cons. R. Benj. Constant, 51 — das 2 ás 4 horas. Phone: 2-1693 — Res. 5-3332. S. PAULO

GYNECOLOGIA
Dr. Barbosa de Barros
Cirurgia, molestias de senhoras. Cons.: Rua Sen. Feijó, 205 - 11.º Predio Itaquerê — Phone 2-2741 Resid.: Rua Alfredo Ellis N.º 301 Phone 7-1268
Cons.: das 10-11 e das 14 ás 17. Sabbados, 10-11.

PROFESSORES

PROF. JOÃO TRIVINO MOLINA
pela Universidade de S. Paulo. Aulas particulares de: Mathematica, Physica-Chimica, H. Natural, Musica e demais materias do Curso Gymnasial.
AVENIDA RANGEL PESTANA N.º 267-Phone 2-5402-S. PAULO

Todo o orbe catholico chora a morte de um dos maiores pontifices da historia

(Conclusão da 1.ª pag.)

qual todos os protestantes soffrem uma tão forte influencia racionalista, que hesitam em confessar que Jesus Christo é Deus, e outros, mesmo, hesitam em affirmar que existe um Deus pessoal. Por mais que este facto nos escandalise a nós, brasileiros catholicos, é isto que se revelou com uma clareza inilludivel na famosa conferencia mundial protestante de Upsala.

Por outro lado, os protestantes, accusados pelo communismo, sentiram claramente que sua religião não lhes fornecia armas doutrinarias nem recursos de organisação sufficientes para enfrentar o perigo. Em grande numero, elles se bandearam para o communismo. Os que não "defecerunt in via" começaram, então, a olhar para Roma como a Arca de Noé, na qual deveriam procurar abrigo para se salvarem do diluvio contemporaneo.

Comprehendendo tudo isto, Pio XI aconselhou uma intensificação extraordinaria do apostolado entre os protestantes, do que decorreram immensos progressos religiosos na Inglaterra — para onde agora foi nomeado um delegado apostolico — e nos outros paizes protestantes. Nos Estados Unidos, os progressos que faz o apostolado catholico são visiveis. E até na Suecia, na Dinamarca e na Noruega, onde parecia quasi extincta a luz da verdadeira Fé, o Catholicismo floresce hoje de modo promissor.

Não é necessario accrescentar que a defecção do protestantismo perante o nazismo, e as vergonhosas luctas intestinas que a este proposito se manifestaram na Allemanha, fizeram com que os protestantes que realmente luctam contra o paganismo se approximassem tambem, cada vez mais, de Roma.

Communismo

Quando ascendeu ao Throno Pontificio, Pio XI assistiu ao fim do processo de dissolução engrendrado pelo liberalismo. Em quasi todos os paizes do mundo, contaminados pela propaganda communista, as esquerdas faziam immensos progressos. Mais do que nunca, a solidariedade dos republicanos, liberaes, socialistas e communistas se averiguava de modo innegavel. A grande conjuração destinada a extinguir a civilisação catholica parecia chegada ao momento decisivo de seu tão almejado triumpho.

Contra esse perigo, Pio XI luctou com forças heroicas e com uma efficiencia maior do que a de qualquer outra potencia neste mundo.

Neste campo, seu trabalho foi duplo. De um lado, por meio de cartas, allocuções e discursos magistraes, mostrou que o abysmo entre o Catholicismo e o Communismo é absolutamente intransponivel, e que um irreconciliavel antagonismo nos separa da III.a Internacional. A isto, accrescente-se que o Papa se oppoz formalmente ás divagações doentias de certos politicos muito astutos e de certos escriptores catholicos muito ingenuos, divagações estas das quaes decorreria que os catholicos e os communistas poderiam perfeitamente trabalhar lado a lado, na lucta contra adversarios communs. Assim, pois, Pio XI esmagou a famosa e dolosa "politique de la main tendue", supprimindo, assim, todas as estupidas tentativas de approximação dos catholicos com os communistas.

Por outro lado, delimitados mais uma vez os campos — já os Pontifices anteriores o haviam feito com clareza, mas a politica queria novamente confundil-os — Pio XI ordenou expressa, formal e cathegoricamente a todos os catholicos que combatessem ardentemente o communismo.

Na cruzada anti-communista pregada por Pio XI, entretanto, ha uma caracteristica que, como aliás seria forçoso, a differencia profundamente de outros movimentos anti-communistas. Pio XI não ordenou apenas que se vociferasse contra o communismo, mas ainda que, com todo o vigor, se pregasse o Catholicismo como unico meio de realmente salvar as almas e reorganisar os povos.

Esta circumstancia capital leva-nos naturalmente a tratar do

Totalitarismo

O communismo, por isso mesmo que é monstruoso e choca de frente não apenas os catholicos elevados pela Fé ao conhecimento da Verdade revelada, mas a qualquer homem que não esteja profundamente corrupto, encontrou no mundo inteiro uma viva resistencia.

Se os elementos sadios que queriam luctar contra o communismo tivessem visto claramente que o unico meio de o esmagar era appellar para a Igreja Catholica, a estas horas podemos affirmar que a face da terra seria outra. Esta verificação teria opposto de tal maneira, em antithese fulminante, a Cidade de Deus e a Cidade do demonio, que, em massa, as multidões aterradas pela perspectiva sinistra da segunda, teriam ido pedir conforto e abrigo á primeira.

Não foi isto, entretanto, o que se deu. O espirito das trevas é inimigo das antitheses claras e leaes. Por isto, forjou elle um meio de illudir as massas. E suscitou falsas reacções contra o communismo, que, sob pretexto de anti-communismo, levaram immensas massas humanas para o mais miseravel paganismo.

Contra essa nova heresia, Pio XI foi de uma energia invencivel, como já o fora em relação ao communismo. Verberou energicamente os desmandos da Allemanha pagã, denunciou a inconsistencia ridicula do anti-communismo illusorio do nazismo, e, em relação á Italia, atacou com um ardor apostolico todas as infiltrações nazistas que se tem verificado naquelle paiz.

A este proposito, publicamos hoje a traducção da allocução de Natal, proferida pelo Santo Padre Pio XI, e que traduzimos directamente do "Osservatore Romano". Foi, se não nos enganamos, a ultima allocução proferida pelo Papa. Mais do que qualquer outro documento, fala elle com clareza da attitude que o Papa julgou dever tomar a este respeito.

Tratado de Latrão

A respeito deste glorioso acontecimento do Pontificado de Pio XI, já nos occupamos em outro lugar, no qual poderá ser encontrada uma circumstanciada informação sobre o assumpto, bem como o commentario que merece.

A respeito da vida diplomatica e internacional do Papado convem lembrar ainda a acção constante desenvolvida por Pio XI em favor da paz, que, sem ser uma paz a todo o preço, o Pontifice, entretanto, desejou ardentemente.

As Canonisações

E' preciso, ainda, lembrar um outro aspecto relevante do pontificado de Pio XI, que foram as canonisações. Foi enorme o numero de Santos que Pio XI canonisou. Entre elles, figura com um brilho todo particular a suave Santa Therezinha do Menino Jesus, que foi, segundo Mnhr. Fontenelle, "a estrella do pontificado de Pio XI."

*

Concluida assim a lista das extraordinarias realisações que Pio XI levou a cabo, ainda restaria uma palavra a dizer sobre o Brasil durante seu pontificado.

Além da confirmação do chapeo cardinalicio em Dom Sebastião Leme, por occasião da morte do Cardeal Arcoverde, quando essa honra estava sendo disputada insistentemente por outras nações, o Santo Padre escreveu aos Bispos brasileiros, sobre Acção Catholica, uma carta que é um dos seus mais notaveis documentos sobre o assumpto.

Todos os brasileiros que tiveram a honra de se approximar do Santo Padre attestam o extraordinario interesse que elle votava ao Brasil do qual dizia que queria bem de modo todo particular, não apenas porque nosso Paiz tem a incomparavel honra de ser um dos maiores paizes catholicos do mundo, como tambem pelo acatamento que sempre observamos em relação á Santa Sé.

ZENITH
LONG DISTANCE RADIO

UM RADIO DE GRANDE ALCANCE AO ALCANCE DE TODOS

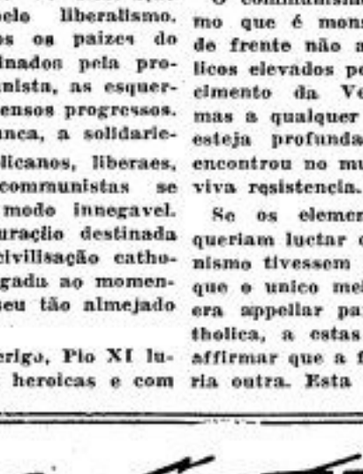

MODELO CONCERT
8 VALVULAS, CURTAS, LONGAS E ULTRA-LONGAS • SEMPRE UM ANNO NA FRENTE • O RADIO MAIS COPIADO
RECEPÇÃO MUNDIAL GARANTIDA • PEÇAM DEMONSTRAÇÕES SEM COMPROMISSO A

AMERICO NICOLATTI
Praça Ramos de Azevedo N.° 18 — 1.° andar
Phone: 4-4423

"A ORDEM"
REVISTA DE CULTURA
fundada por
Jackson de Figueiredo
Dirigida por
Tristão de Athayde
Assignatura annual 25$000
com o Dr. Paulo Sawaya
Av. Brigadeiro Luiz Antonio
N.° 3005 - C. 2
Telephone: 4-0347
CAPITAL

EVANGELHO

A PARABOLA

DUAS phases podem distinguir-se na pregação de Nosso Senhor Jesus Christo: uma, na qual expunha clara e ao alcance de qualquer intelligencia, as verdades que viera communicar aos homens; outra, posterior, na qual a revelação se envolvia nos mantos encantadores das parabolas. — Explicando esta mudança de orientação, tomada no segundo anno de seu ministerio, usa o Divino Mestre aquella phrase mysteriosa: "A vós é dado conhecer o mysterio do Reino de Deus, aos outros, porém, em parabolas, para que vendo, não vejam, e ouvindo não entendam". — Qual seja o sentido justo desta phrase é, neste Evangelho, o que mais importa determinar, portanto á parabola o mesmo Divino Mestre dignou-se de nol-a expôr (Resta-nos, cooperando com a graça, transformar-nos em terra fertil e generosa que reproduza o "cento por um": esperado pelo Senhor).

***

Sobre o sentido da phrase em questão, é hoje, universalmente, rejeitada a opinião, segundo a qual Jesus teria usado de parabolas com a finalidade de esconder á sua doutrina, de sorte que se tornasse inintelligivel. Quanto mais não fosse, diz São João Chrysostomo, não conviria á Sabedoria Divina, pois mais facilmente poderia Jesus calar-se. No emtanto, como soam, as palavras do Mestre não têm outro significado. Auxiliemo-nos de São Matheus. Segundo a observação deste evangelista, Jesus, agindo dessa maneira, realizava a prophecia de Isaias: "Ouvireis com vossos ouvidos e não entendereis; e vendo com vossos olhos, não comprehendereis. Pois, o coração deste povo está endurecido, e ouviram cousas graves, e fecharam seus olhos, para que não vejam com seus olhos, e ouçam com seus ouvidos, e entendam com o coração, e se convertam e eu os salve". Ora, Isaias teve esta especie de imprecação contra o povo de Israel, no momento preciso, em que mais se esforçava para fazel-o voltar ao Senhor seu Deus. Toda a pregação do propheta, porem, foi nulla porque Israel se desviára para o mal, e não se resolvia a afastar-se delle. Por propria culpa do povo eleito é que a pregação de Isaias não lhe valeu para a salvação.

***

Nos tempos de Jesus Christo deu-se facto semelhante. Com seus primeiros milagres — testemunho de sua missão divina — e sua doutrina exposta de modo claro e ao alcance de todos, Jesus exasperou o amor proprio dos escribas e phariseus, detentores da sciencia religiosa, aos quaes o povo oppunha a sabedoria do Mestre que "ensinava como quem possue autoridade propria". Recusaram-se os mestres em Israel a ouvir sua palavra e deram mal interpretação aos seus actos. Por isso, Jesus mudou de pregação: substituiu a exposição clara de sua doutrina, por comparações que em si envolvem sempre alguma obscuridade, pois exigem um esforço do ouvinte para substituir o tropo pela realidade, e esta applicação não apparece clara em todos os casos. — Aos bem intencionados, porém, áquelles que no Evangelho são chamados "discipulos" (não ha razões que nos obriguem a restringir esta expressão para significar apenas os doze apostolos. "Discipulos, aqui, são todos os que se interessavam pela doutrina de Jesus) — o proprio Divino Mestre destrinça o que possa difficultar a intelleção de suas palavras.

DOMINGO DA SEXAGESIMA

S. Lucas, cap. VIII, vers. 4-15

Naquelle tempo, como uma multidão se reunisse e se fosse das cidades para Jesus, disse-lhes Elle esta semelhança: Sahiu o que semeia a semear sua semente. E emquanto semeava, uma parte da semente cahiu ao longo da estrada, e foi calcada, e as aves do céu a comeram. Outra parte cahiu sobre a pedra e tendo nascido, seccou porque não tinha humidade. E outra parte cahiu entre espinhos, e, tendo nascido ao mesmo tempo, os espinhos a suffocaram. E outra parte cahiu em bôa terra, e nascida, frutificou pelo centuplo. Isto dizendo, exclamava: Quem tem ouvidos para ouvir, ouça. Perguntaram-lhe seus discipulos qual a significação desta parabola. Aos quaes Elle disse: A vós é dado conhecer o mysterio do Reino de Deus, aos outros porém, em parabolas, para que vendo, não vejam, e ouvindo não entendam. Este é o significado da parabola: A semente é a palavra de Deus. Os que estão ao longo dos caminhos são os que ouvem; vem depois o diabo e tira a palavra do coração delles, para que não creiam, e assim se salvem. Os que estão sobre a pedra, são os que quando ouvem, recebem com alegria a palavra de Deus. Estes, porém, não têm raizes, crêm por um tempo, mas, vêm a tentação, e se afastam. Quanto á parte que cahiu sobre os espinhos, são estes os que ouviram, mas preoccupados pelas solicitudes, riquezas, prazeres da vida, suffocam a semente de sorte que não produz fructo. A que cahiu em bôa terra, cahiu em coração bom e optimo dos que ouvindo, conservam a palavra, e produzem fructo na paciencia.

***

Este modo de agir de Nosso Senhor nos manifesta os designios ordinarios da Providencia. Quando o homem docil e generosamente coopera com a graça, esta sobre elle se derrama em porções mais copiosas. E' o que adverte o Mestre: ao que tem se lhe dará. Mas, quando a creatura despreza o convite divino, descura, e não attende ao impulso interno da moção, celeste, ou contra ella se revolta, Deus se retrae. Nunca, até o derradeiro momento de vida, abandona o Senhor a sua creatura. Dá-lhe sempre toda a graça necessaria para que se converta e se salve. Não porém mais com aquella prodigalidade que é o sorriso do Creador á gratidão de seu servo. Assim, a principio exparziu o Messias a semente de sua doutrina igualmente a todos os palestinenses. Nem todos souberam aproveitar o convite amoroso de Deus. Seu enviado, Jesus Christo, retrahiu-se. Já não falou de modo claro; mas, sob os veus das parabolas. Exigiu um esforço maior dos seus ouvintes. Aquelles, porém, que continuavam sedentos de verdade, e apostados em pautar seus actos segundo os dictames do alto, tinha Jesus o carinho de explanar-lhes uma por uma as suas comparações.

Critica Cinematographica da A. J. C.

Orientação moral dos espectaculos

UMA FAMILIA GOSADA

(da Paramount, com Fred Mac Murray e Bing Crosby)

Uma familia pobre que lucta para melhorar de vida. Um dos rapazes emprega meios honestos, e outro lança mão de methodos duvidosos, como sejam as apostas em corridas de cavallos. Ao lado da solidariedade e do amôr pela familia, surgem scenas de luctas corporaes que poderiam prejudicar, não fosse o seu final humoristico. Um pareo turfistico apresenta passagens que podem emocionar um publico deshabituado aos espectaculos. Para pessoas que costumam frequentar o cinema, nada ha que possa prejudicar.

Cotação: Acceitavel.

JOVEM DO CORAÇÃO

(da United Artists, com Douglas Fairbanks Jr., Janet Gaynor e outros)

E' a historia de uma familia que pretendia passar por aristocratica e da alta sociedade, sem ter nem um vintem. Dentro desse assumpto desenvolve-se todo o filme. Espertezas, inimizades para com o trabalho, certo luxo, emquanto uma comicidade vae envolvendo os quadros. Esses factos podem parecer que cheguem a prejudicar o filme, mas, temos para nós que não. Ha, alem de tudo, um final reparador que consegue apagar algumas fraquezas.

Cotação: Acceitavel.

LENDA DE AMOR

(da Ufa, com Annabella)

Como está explicado no inicio da pellicula o seu enredo é baseado numa lenda muito conhecida entre as populações da Europa Central. A heroina, uma jovem camponeza, commette uma grave falta, que lhe acarreta mais tarde um grande numero de soffrimentos. Varias scenas tem por local, ambientes não recommendaveis, e personagens de moral duvidosa. Como que coroando o entrecho um scenario representa o céu, que nos pareceu bem carnavalesco... Levando em conta os trechos acima citados, achamos que este filme não pode ser assistido senão por pessoas de criterio formado.

Cotação: Restricta.

MADRESILVA

(da Argentina Sonofilms, com Libertad Lamarque)

Mostra-nos essa pellicula a historia de uma familia muito unida, que, pelo rigor de seu chefe e por alguns mal entendidos, vem a se desmembrar, o que determina a infelicidade da principal protagonista. Si algumas passagens ha que mereçam desapprovação, como por exemplo, uma scena de embriaguez ha por outro lado attitudes louvaveis de varios personagens; cumpre destacar aqui a abnegação da "prima donna" do lyrico, que sacrifica a sua maior aspiração para proteger o futuro de uma jovem ingenua.

Devido ao ambiente de algumas sequencias, não convem o filme a crianças e adolescentes.

Cotação: Acceitavel para adultos.

O ULTIMO BEIJO

(da MGM, com Margaret Sullavan e James Stewart)

Uma jovem nova-yorkina, apesar de gostar de certo rapaz, casa-se com outro por compaixão, pois elle estava para embarcar para a guerra, e porisso não queria deixal-o partiro infeliz. Algumas situações duvidosas e o modo com que a heroina encara seu casamento são factores que acarretam a nossa desapprovação. Concluindo achamos que as crianças e adolescentes devem evitar esta pellicula.

Cotação: Acceitavel para adultos.

NOTICIARIO DA SEMANA

A Conferencia de Montevideu

REGRESSOU de Montevideu, o sr. Souza Costa, ministro da Fazenda do governo brasileiro, que naquella cidade tomou parte na Conferencia dos ministros da Fazenda da Argentina, Uruguay, Paraguay e Brasil. Em declarações aos jornaes, s. exa. affirmou regressar satisfeitissimo, pois foram afastadas as difficuldades que entravavam o nosso commercio com os paizes do sul. De agora em diante, os productos brasileiros terão tratamento igual ao das nações mais favorecidas que têm tratados com aquelles paizes. Ficam abertos os mercados sulinos, ás nossas mercadorias, sejam ellas materias primas ou productos industrialisados.

Sobre a questão immigratoria, o sr. Dulphe Pinheiro Machado, que fez parte da delegação brasileira, declarou que entre os quatro paizes ficou deliberado que se fiscalisasse rigorosamente a entrada de estrangeiros para vedar o ingresso de indesejaveis. As legislações do Brasil, Argentina, Uruguay e Paraguay serão adaptadas a essa idéa central, tomando-se medidas energicas para evitar a fraude das leis immigratorias que tantos prejuizos causam á economia e á defesa interna dos diversos paizes.

Notas economicas e commerciaes

● **O Ministerio da Agricultura** acaba de estabelecer as bases de padronisação do pinho destinado á exportação e por seu Serviço de Defesa Florestal vae tomar as providencias necessarias para acautelar o patrimonio representado por essa riqueza.

● **Nos nove primeiros mezes de 1938, a Dinamarca** comprou mercadorias brasileiras no valor de 13.935.000 corôas contra 13.613.000 corôas em 1937. As importações brasileiras foram no valor de 4.927.000 corôas contra 7.646.000 em 1937.

● **Foi autorisado o abatimento** de 10%, nos fretes de transportes de cafés da safra de 1937-1938, nas estradas de ferro da União.

● **O Prof. Antenor Machado,** do Instituto de Chimica Agricola, conseguiu extrahir do "inhamuy", planta existente em grande quantidade na bacia amazonico, um succedaneo da aguaraz.

O petroleo de Lobato

O engenheiro Glycon de Paiva, director do Serviço Geologico, do Departamento de Producção Mineral, do Ministerio da Agricultura visitou demoradamente a zona de Lobato-Itapagipe. Regressando ao Rio declarou aos jornaes que a zona é de facto petrolifera e que vão ser realisadas novas sondagens, tantas quantas forem necessarias para poder-se explorar commercialmente o petroleo. Serão feitas tambem sondagens para a pesquiza de helium, que se suppõe existir na zona, dadas as suas condições geologicas. As analyses do petroleo obtido feitas pelo Departamento de Producção Mineral mostraram que o petroleo da Bahia é igual aos melhores do mundo e dos que offerecem as menores difficuldades á refinação.

Noticias militares

● O "Almirante Saldanha", que chegou ao Rio na semana passada, foi recolhido ao dique "Rio de Janeiro", afim de ser reparado.

● Havendo falta de officiaes subalternos nos corpos de tropa, o ministro da Guerra determinou que os tenentes que servem nos C.P.O.R., e os que se acham em commissão, sejam substituidos por capitães, recolhendo-se aquelles ás suas unidades.

● Assumiu a direcção do Collegio Militar, o coronel Octavio de Araujo Fonseca.

● A bordo do "São Paulo" realisou-se a transferencia do commando da esquadra ao almirante Mario de Oliveira Sampaio, que substitue o almirante Raymundo Mello Braga de Mendonça.

● Tendo sido extincta a Directoria Provisoria das Armas, foi exonerado de sua direcção, o general Newton de Andrade Cavalcanti.

● Foi exonerado do commando do "Almirante Saldanha", o capitão Perry de Almeida, sendo nomeado para substituil-o, o capitão Raul de Santiago Dantas.

● O ministro da Guerra autorisou a installação de um posto de remonta, na 2.ª Região Militar (São Paulo).

Decretos-leis do governo federal

PELO sr. Getulio Vargas, Presidente da Republica, foram assignados decretos leis:

● extinguindo a Commissão Central de Requisições do Ministerio da Guerra.

● abrindo um credito de 1.000 contos de réis, para soccorrer as victimas do terremoto do Chile.

● determinando que o governo federal commemore condignamente este anno, o centenario do nascimento de Machado de Assis.

O mausoleu do Imperador

SERÁ inaugurado a 16 do corrente, na Cathedral de Petropolis, o mausoleu de D. Pedro II e da imperatriz D. Thereza Christina. S. Em. o Sr. Cardeal D. Sebastião Leme celebrará a Missa, devendo falar durante a inauguração o sr. Francisco Campos, em nome do governo e o sr. Max Fleuiss, em nome do Instituto Historico. A Commissão de Honra é formada pelos srs. Getulio Vargas, Presidente da Republica, Principe D. Pedro de Orleans e Bragança e sr. Epitacio Pessôa.

Navios para o Lloyd

APÓS ter sido noticiado que o Lloyd Brasileiro firmára contracto com os estaleiros de Hamburgo, para a construcção de 4 vapores, publicaram os jornaes que essa construcção ainda dependia de concorrencia. O Almirante Graça Aranha, director do Lloyd acaba de esclarecer a questão, affirmando que a concorrencia já foi feita. Quando o Lloyd verificou a necessidade de augmentar sua frota abriu concorrencia para a construcção dos navios; venceu-a um estaleiro hollandez. De posse dessa proposta, o Lloyd se dirigiu a outros estaleiros europeus indagando se poderiam acompanhar as vantagens dadas pela empreza vencedora. Verificou-se assim que os estaleiros de Hamburgo eram os que apresentavam melhores condições e por isso lhes foi dado o contracto...

Auxilio ás victimas do terremoto do Chile

ALÉM do auxilio official, em todo o Brasil se organisam subscripções e se recolhem donativos para as victimas do violento terremoto que attingiu o sul do Chile. Milhares de doses de vaccinas e sôros já foram enviados para o Chile; diversos aviões transportaram material sanitario, emquanto por mar vão ser enviados generos alimenticios, café, assucar, herva-mate, etc.

A viagem do sr. Oswaldo Aranha...

FALANDO sobre a visita do sr. Oswaldo Aranha aos Estados Unidos, declarou o sr. Freitas Valle, titular interino da pasta:

"E' natural, a visita do ministro Oswaldo Aranha, aos Estados Unidos. E ainda ficamos devendo muitas visitas ao povo americano. Elles foram sempre tão gentis com o nosso paiz. Além disso, não ha nenhuma novidade nessa visita do nosso actual chanceller. Lauro Muller quando occupou a pasta do Exterior, fez duas idas aos Estados Unidos: uma, em visita e a outra para fazer estação de aguas. E é preciso notar, que, nos Estados Unidos não existe estação de aguas... Helio Lobo, outro ministro, tambem visitou os Estados Unidos para fazer conferencias quando as universidades estavam todas fechadas... E' assim, a terceira vez, nestes ultimos vinte annos, que o ministro do Exterior do Brasil visita os Estados Unidos."

BRASIL

6 Noticias do Brasil

1. 2.234 latorio do Supremo Verifica-se pelo re-Tribunal Federal, que aquella côrte de justiça, julgou em 1938, 2.234 causas o desde sua installação, em 1891, 56.268.

2. Membros Foram escolhidos para membros da Commissão de Plano da Universidade do Brasil os Professores Azevedo do Amaral, da Escola Nacional de Engenharia e Ernesto de Souza Campos, da Faculdade de Medicina de São Paulo.

3. Embaixadores Foram transferidos os embaixadores Carlos Martins Pereira de Souza de Bruxellas para Washington e Pimentel Brandão de Washington para Bruxellas.

4. Machado Para membros da commissão encarregada de organisar o plano do 1.º centenario do nascimento de Machado de Assis, o ministro da Educação designou os srs. Abguar Renault, Rodolpho Garcia, Miguel Osorio de Almeida, Alceu Amoroso Lima, Fernando Guedes, Mario de Andrade e Peregrino Junior.

5. "Ingleza" O Syndicato dos Commerciarios de Porto Alegre vae solicitar ao governo federal a adopção da "semana ingleza" em todo o territorio nacional.

6. Transportes Para estudar o problema dos transportes no municipio, o sr. Prestes Maia, Prefeito da Capital, acaba de criar uma Commissão de Estudos de Transportes Collectivos do Municipio.

USE SO'MENTE
HOMEOPATHIA
do Dr. ALBERTO SEABRA
—um nome que representa uma garantia.
LABORATORIO FUNDADO EM 1911
Praça da Sé 92 e 92-A S. PAULO

EXTERIOR

A questão hespanhola

DEANTE do avanço rapidissimo dos nacionalistas declarou-se claramente a "debacle" da Catalunha. Os srs. Manuel Azaña, Negrin, del Vayo, Companys e todos os outros membros do governo republicano, transpuzeram a fronteira refugiando-se na França. O mesmo fizeram os restos do exercito republicano, tendo passado para a França, dezenas de milhares de homens, entre os quaes alguns milhares de estrangeiros. As informações procedentes de Paris accentuam tambem que esses homens levam comsigo armamento novissimo, entre o qual, aviões, artilharia e tanks, o que mostra serem falsas as allegações de que sua derrota era devida á falta de recursos materiaes.

● O governo francez enviou a Burgos o senador Berard, para iniciar as "demarches" referentes ao restabelecimento das hôas relações entre a França e a Hespanha. Recebido muito bem pelas autoridades nacionalistas, sua presença em Burgos, causou irritação na Italia, onde os jornaes advertem o general Franco de que não se deixe "manobrar" pela França. A esse respeito informa-se de Londres que a visita do senador Bérard teria sido pedida pelo proprio general Franco, desejoso de ver o mais breve possivel, os allemães e os italianos, fóra do territorio hespanhol!...

● O Conselho Fascista, em sua reunião accentuou o enthusiasmo que animava a todos os fascistas por causa da victoria do general Franco e pela solidariedade demonstrada em todos os terrenos pelo discurso do sr. Hitler. E o sr. Virginio Gayda, conhecido jornalista italiano escreveu no dia immediato, que a victoria da Hespanha é italiana e que antes da victoria politica não serão retirados os soldados italianos que se acham na Peninsula Iberica. Esta affirmação causou mais uma retracção da diplomacia anglo-franceza em relação ao governo de Burgos, que assim é novamente prejudicado pelos seus "amigos" totalitarios.

A fronteira dos Estados Unidos!...

EM reunião secreta da Commissão Militar do Senado norte-americano, o Presidente Roosevelt affirmou segundo se noticia, a necessidade dos Estados Unidos darem apoio irrestricto á França e á Inglaterra. Do que teria transpirado dessa reunião deduz-se que o sr. Roosevelt acharia que as nações totalitarias só podem ser detidas em sua marcha por uma cooperação de todos os paizes ameaçados e que elle pessoalmente é contrario ao isolamento dos Estados Unidos e favoravel á sua intervenção declarada na politica internacional. Nessa occasião o sr. Roosevelt teria declarado tambem que "a fronteira dos Estados Unidos está na França"...

Na França e na Inglaterra a promessa do Presidente "yankee" foi muito bem recebida, emquanto na Italia e na Allemanha criticas violentissimas foram desencadeadas contra elle. Nos Estados Unidos, tambem, a opposição ao sr. Roosevelt se manifestou energicamente no Senado; os senadores Clarck e Johnson exigiram que o Presidente prestasse informações sobre a venda á França de aviões com segredos militares; o senador Walsh, do mesmo Partido que o sr. Roosevelt (democrata) declarou-se contrario á politica do Presidente e o senador Austin declarou que se devem vender aviões tambem á Allemanha e á Italia.

O ex-Presidente Hoover falando no Conselho das Relações Exteriores criticou o sr. Roosevelt, dizendo que este leva o paiz á guerra. Accrescentou que "não ha o menor perigo de ataque militar por parte dos Estados totalitarios" e que a politica actual exige armamento em excesso "pois, affirmou, se estamos dispostos a provocar, tambem devemos estar preparados para impôr essa politica." Ao sr. Hoover, respondeu o sr. Ickes, secretario do Interior, chamando-o de "homem desanimado e desilludido"!...

Finalmente, o sr. Roosevelt resolveu dar explicações sobre o que dissera na Commissão Militar do Senado. Desmentiu que tivesse affirmado estar a fronteira americana na França ou no Rheno, accrescentando que "tanto os applausos como os ataques ás suas palavras, basiam-se em má interpretação dellas." Concluiu em seguida, que a politica internacional americana repousa em serem os Estados Unidos:

a) contra allianças militares;
b) a favor do commercio mundial livre;
c) sympathicos á limitação dos armamentos;
d) sympathicos á independencia politica, economica e social de todas as nações.

Discursos!...

● O sr. Chamberlain falou perante o Parlamento inglez; rememorou a visita a Roma, dizendo que as conversações se tinham realisado em ambiente de grande franqueza e que todos os objectivos tinham sido alcançados. Tendo o sr. Mussolini affirmado que sua politica era de paz e que repousava sobre o "eixo", o sr. Chamberlain o informara de que a cooperação franco-ingleza era a base de sua politica. O "Duce" e o conde Ciano lhe affirmaram que a Italia não tinha pretensões territoriaes na Hespanha e por isso o sr. Chamberlain espera que, com o fim da guerra, a Italia possa entrar em accordo com a França. E por ultimo, referindo-se á sua visita ao Santo Padre, affirmou o estadista britannico:

"Será um privilegio difficil de se esquecer, ouvir dos labios do Pontifice, as expressões de admiração e affeição que alimenta pela rei, pela rainha e pelo povo do Imperio Britannico."

● Em discursos da opposição, manifestaram-se os srs. Archibald Sinclair, major Attlee e Greenwood. O primeiro declarou que a opposição receia que a Hespanha cahia em poder da Allemanha e da Italia, o que viria constituir um perigo para o Imperio e chamou a attenção do governo para a gravidade da situação da Hollanda, ameaçada pela Allemanha. O major Attlee defendeu a republica hespanhola, fazendo o mesmo o sr. Greenwood.

Durante a reunião do Parlamento um grupo de manifestantes pretendeu introduzir no edificio um caixão funebre e varios guarda-chuvas!...

● Falando em Hornsea, lord Meston, presidente do Partido Liberal atacou o governo que, em seu entender, "se mostrou se preparar para a guerra." incapaz de garantir a paz ou de

● O sr. Halifax falou em Hull e disse que a Inglaterra se está rearmando rapidamente; elogiou a politica do sr. Chamberlain e reaffirmou as garantias dadas pelo sr. Mussolini.

● Sobre o leão britannico falou o velho Lloyd George, affirmando que "o pobre leão inglez, difficilmente conseguirá salvar-se sem perder parte de sua juba e alguns dentes"!...

● E emfim, para terminar a série de discursos inglezes, mais um do sr. Chamberlain, provocado ao que parece, por informações secretas de que a Allemanha atacará a França antes de emprehender a marcha sobre a Russia. Falando a 6 do corrente, o chefe do governo inglez reaffirmou a solidariedade franco-ingleza dizendo que "os interesses e a solidariedade que unem a Inglaterra e a França são taes que, quaesquer ameaças a interesses vitaes da França, sejam quaes forem as suas procedencias provocarão immediatamente a cooperação deste paiz."

Russia e Hungria

INESPERADAMENTE a Russia ordenou o fechamento de sua legação na Hungria, pedindo ao governo hungaro que fizesse o mesmo com a que tem em Moscou. Em nota official o governo sovietico diz que a Hungria tendo adherido ao pacto anti-Komintern, perdeu sua independencia e se tornou vassala do "eixo" Roma-Berlim. A ruptura das relações diplomativas entre os dois paizes é considerada favoravelmente em Roma, por approximar mais a Hungria ao "eixo". Em Londres ella é interpretada como uma ameaça russa á Polonia, Lithuania, Lethonia, Rumania, etc., para que não se approximem do "eixo".

Ha um detalhe curioso a referir; emquanto a Russia Sovietica rompe com a Hungria porque "se tornou vassala do eixo Roma-Berlim", noticia-se que vae a Moscou uma missão commercial allemã e que por um accordo completamente estudado, o commercio italo-sovietico vae augmentar de 400 milhões para 1 bilhão de liras!...

Crise ministerial na Yugo-Slavia

REALISARAM-SE em Belgrado, conversações entre o sr. Stoyadinovitch, chanceller yugoslavo e o sr. Gafencu, chanceller rumeno, quando, segundo se noticiou, por divergencias internas relativamente ao problema da minoria croata, cinco ministros pediram demissão. Em consequencia desta demissão todo o gabinete cahiu, sendo substituido por outro, chefiado pelo sr. Zvetkovitch. Embora tenha cahido apparentemente por motivos de ordem interna, parece que o sr. Stoyadinovitch pediu demissão por motivos de ordem internacional. Não se deve esquecer que poucos dias antes, o estadista yugoslavo convidára o conde Ciano para uma caçada de patos!...

Interpretação!...

O sr. Funk, novo presidente do "Reichsbank" declarou que o nazismo rejeita a inflação, mas que o augmento da circulação não é inflacionario, quando houver augmento de producção de mercadorias. E como o sr. Funk espera augmento de producção vae emittir papel moeda sem lastro, porque não se trata de inflação!...

A guerra sino japoneza

NOTICIAS de Tokio dizem que o Japão está preparando a "offensiva da primavera" e que talvez declare guerra á China, para ter o direito de bloquear e para não se preoccupar com os direitos de "terceiras potencias". Das linhas de frente não vem informações de importancia, mas na fronteiro do Mandchukuo houve mais um incidente entre russos e nipponicos.

8 Noticias do Mundo

1. Alliança Noticia-se que o coronel Baptista, chefe do governo cubano e que esteve em visita ao Mexico, teria proposto uma alliança militar entre os Estados Unidos, o Mexico e Cuba, para a defesa das Antilhas.

2. Agredido Por motivo da nomeação para a Real Academia de Medicina Flamenga, do dr. Marteus, que após a guerra fóra condemnado por trahição, o sr. Spaak, chefe do governo belga foi aggredido por um grupo de ex-combatentes.

3. Milicia Com grandes demonstrações marciaes foi festejado na Italia, o 16.º anniversario da Milicia Fascista.

4. Deibler Falleceu em Paris, Henri Anatole Deibler, carrasco official da França.

5. Militar Considerando as circumstancias actuaes da Europa, o governo suisso foi autorisado a tomar eventualmente, as medidas de caracter militar que achar convenientes, entre as quaes a de convocar unidades com effectivos completos.

6. Explosões Em Londres, em Liverpool e em outras cidades inglezas tem-se manifestado novas explosões, attribuidas a terroristas irlandezes.

7. Submarino Em consequencia de um accidente, naufragou o grande submarino japonez "I-63", que deslocava 4.635 toneladas, perecendo 81 tripulantes.

8. Deterding Falleceu "sir" Henri Deterding, o "Napoleão do Petroleo", organisador da Royal Dutch Co., grande empreza rival da "Standard Oil", de John D. Rockfeller.

FRACOS e ANEMICOS
TOMEM
VINHO CREOSOTADO
de João da Silva Silveira
GRANDE TONICO

Alfaiataria Ingleza
Acceitamos FEITIO de ternos, trajes de rigor e tailleur.
PREÇOS SEM CONCURRENCIA
Grande sortimento de casemiras nacionaes e estrangeiras.
Rua Benjamin Constantt, 159-161
TELEPHONE: 2-5976

PRECISANDO DEPURAR O SANGUE
TOME SÓ
ELIXIR DE NOGUEIRA

Federação das Congregações Marianas

A reunião de domingo ultimo

Realisou-se domingo, na Curia Metropolitana, a reunião mensal da Federação Mariana. Além' do Revdmo. Sr. Pe. Irineu Cursino de Moura, S. J., Director da Federação, tomaram lugar á mesa, os Revmos. Srs. Pe. Golding, S. J., Pe. Almeida, S. J., Pe. Francisco Biermann, S. V. D., vigario de Ibirabuera e Pe. Antonio Negri, da Matriz de Santo André e o sr. José Villar, Presidente da Federação.

RETIRO DOS MENORES

No inicio da reunião, o Revmo. Sr. Pe. Director da Federação distribuiu os premios ás Congregações de menores que enviaram maior numero de seus membros ao Retiro realisado nos dias 29, 30 e 31 de Janeiro. Foram ellas, a de Sant'Anna, com 30 retirantes, a da Penha, com 21 e a do Convento do Carmo, com 20. Do interior, a que enviou maior numero foi a de Jundiahy.

RETIRO DO CARNAVAL

Aproximando-se o Retiro do Carnaval, o Revmo. Sr. Pe. Cursino de Moura insistiu sobre a frequencia dos Congregados aos Exercicios Espirituaes. Devemos ser soldados de Christo, tomar as armas e combater; o mundo não é lugar de descanço, é lugar de trabalho, de lucta. Esta só cessará no fim da vida e até lá devemos ser ardorosos e estar vigilantes, não nos deixando dominar pelo somno da indifferença, da preguiça.

Para o Retiro é necessario que os Presidentes de Congregações trabalhem sem descanço. Devem ir procurar os seus Congregados, leval-os ao Retiro e proceder energicamente com os faltosos, com os que se esquecem de suas obrigações. Sem o trabalho dos Presidentes das Congregações nada se fará; elles se equivalem aos officiaes subalternos dos corpos de exercito, sem os quaes as batalhas não são ganhas. Nesta ultima semana é que nas Congregações se sentirá o trabalho dos verdadeiros chefes fazendo com que ninguem deixe de inscrever-se para o Retiro de 1939.

TURMAS DE RETIRO

Já estão organisadas as turmas de Retiro e já se acham á venda em São Gonçalo os coupons de inscripção. São as seguintes:

1) Directoria de Terras e Colonisação (Immigração): 1.700 lugares. Pregador, Revmo. Padre Irineu Cursino de Moura, S. J., Director da Federação. Fará conferencias o dr. Guilherme Winter, Secretario da Viação do governo do Estado de São Paulo.

2) Lyceu Coração de Jesus: 1.000 lugares. Pregador, Revmo. Pe. Almeida, S. J., Professor do Collegio São Luiz. Fará conferencias o Revmo. Sr. Padre Dr. Edgard de Aquino Rocha, Salesiano.

3) Archidiocesano: 300 lugares. Pregador, Revmo. Pe. Dr. Manoel Cintra, Professor do Seminario Central do Ypiranga. Conferencista, Prof. Joaquim Fonseca.

4) Lyceu Franco-Brasileiro: 300 lugares. Pregador, Revmo. Pe. Saboia, S. J., Professor do Collegio São Luiz. Conferencias pelo dr. Plinio Corrêa de Oliveira, Director do LEGIONARIO.

5) Seminario do Ypiranga: 100 lugares. Pregador, Revmo. Srs. Pe. J. Mello, Professor do Seminario. Conferencista, sr. Felippe Franceschini.

6) Santo Antonio do Pary: 500 lugares (reservada exclusivamente aos membros das Congregações localisadas entre o Braz e a Penha). Pregador, Revmo. Sr. Pe. J. Rosa Góes, vice-secretario do Bispado de Taubaté. Conferencias pelo Prof. J. C. de Ataliba Nogueira.

7) Gymnasio de São Bento: 200 lugares (menores). Pregador, Pe. Veiga, S. J. Conferencista, sr. Luiz Gonzaga Calasans.

8) Collegio Santo Agostinho: 100 lugares (menores). Pregador, Revmo. Pe. Joaquim Rocha, S. J. Conferencista, dr. Luiz Tolosa Oliveira Costa Filho.

NOVA CONGREGAÇÃO DE MILITARES

Durante a reunião de domingo foi apresentada mais uma Congregação de Militares que acaba de ser fundada nesta Capital. E' formada por elementos da Força Publica e tem sua séde na Igreja de N. S. da Gloria, matriz do Cambucy.

CIRCULAR-BOLETIM DA FEDERAÇÃO

Recebemos da Federação Mariana os numeros 74 e 75 da Circular - Boletim, correspondente aos dias 1.º e 15 de Janeiro deste anno. Todo o texto dos dois numeros é dedicado ao Retiro, aos motivos porque os Congregados e os catholicos em geral devem fazer o Retiro. Publicam diversas photographias de Retiros anteriores e prestam homenagem aos srs. Juversino Cunha e Benedicto André de Moraes, Congregados Marianos e Prefeitos de Maracahy e Cotia, respectivamente, e aos srs. Orlando Mantoveni, Congregado de Santa Cruz do Rio Pardo e Alfredo Mâttar, da Congregação do Collegio São Luiz, que entraram, o primeiro para a Ordem dos R.R. Padres Dominicanos, em Uberaba e o segundo para o Noviciado da Companhia de Jesus em Nova Friburgo, no Estado do Rio.

CONGREGAÇÃO DE RIBEIRÃO PIRES

(De nosso correspondente)

Esteve nesta localidade em missão de propaganda da Cruzada da Bôa Imprensa o Revmo. Sr. Pe. Marcos Reichert, S.C.J., de Taubaté. S. Revma. visitou esta Congregação, que adquiriu nessa occasião valiosos livros para sua Bibliotheca.

CONCENTRAÇÃO MARIANA DE BOTUCATU'

Está marcada para 21 de Abril do corrente anno, a grande Concentração Mariana a ser realisada na cidade de Botucatu'. O Revmo. Sr. Pe. J. Melhado Campos, Director da Federação Diocesana, acaba de divulgar o seguinte appello a todos os Congregados e catholicos da Diocese:

"A missão indeclinavel e fundamental de todos os marianos não se limita apenas ás reuniões ordinarias, em que se tratam de assumptos exclusivamente religiosos. Não. Estende-se a todos os lares, a todas as sociedades, a todas as instituições, onde haja opportunidade para impor-se o reinado soberano e indestructivel do Coração Amantissimo de Maria, fonte inexhaurivel de bondade e consolação. Nunca, como agora, se tornou tão imperativo este movimento grandioso de civismo e de fé, que acabará por convencer a todos quantos conspiram contra os sentimentos catholicos dos brasileiros, que se orgulham de sua patria e muito prezam a religião que os viu nascer, crescer, florescer e dominar, dando-lhes com seus ensinamentos as noções imperecivieis de obediencia filial á Soberana de todo o universo.

A voz do episcopado repercutirá profundamente nos corações de todos os marianos, para que a concentração de Abril futuro se transforme numa apotheose rutilante em que figuram, entrelaçadas pelo sacrificio e pela fé, as imagens rebrilhantes da religião e da patria.

Cabe a todos os Congregados desta amada e piedosa diocese a divinal arregimentação das criaturas em torno da côrte celestial, em cujo throno resplandente brilha a imagem soberana da Nossa Protectora.

Vigilantes, aguardamos a grande concentração mariana de 21 de Abril de 1939, em Botucatu', que ha de constituir a mais commovente e deslumbrante scena christã de que se tenha memoria nos annaes da diocese, pois nesse dia glorioso depositaremos, aos pés da Virgem Santissima, as flores dos nossos corações christãos, como protesto solemne de filial submissão á Nossa Senhora do Ceu."

Nomeado o novo Director da Liga das Senhoras Catholicas

De accordo com os estatutos da Liga das Senhoras Catholicas, era Director dessa associação S. Excia. Revma. o Sr. Arcebispo Metropolitano. Essa alta distincção era um indice significativo do particularissimo apreço que o grande Prelado votava á Liga, bem como da importancia excepcional da obra por ella realisada.

Com o fallecimento do grande Arcebispo, ficou a Liga privada de seu Director, pelo que a Autoridade Ecclesiastica designou, para substituil-o, o Revmo. Sr. Pe. J. Danti, S. J., Reitor do Collegio São Luiz.

A escolha foi extraordinariamente feliz. Por suas virtudes, sua intelligencia e seu grande saber, o Revmo. Pe. J. Danti é uma das mais notaveis figuras de nosso Clero. O explendido progresso verificado, sob sua direcção, no Collegio São Luiz, attesta bem suas qualidades de organisador e de homem de acção. E sob sua alta direcção a Liga das Senhoras Catholicas continuará a progredir certamente, pois que tem á sua testa duas figuras como seu novo Director e sua insigne presidente, d. Olga de Paiva Meira.

Noticias do Interior

CAPIVARY

Vida Vicentina

A Conferencia de São João Baptista entregou ao Conselho Particular, como fundo de reserva para a construcção da Villa dos Pobres, a importancia de 2:900$000.

Acção Catholica

Estão funccionando regularmente os Circulos de Acção Catholica, recentemente installados nesta cidade pelo Revmo. Sr. Mons. João Loschi, segundo vigario geral da Diocese e antigo parocho de Capivary. Nota-se o maior enthusiasmo e o maior desejo de corresponder aos desejos de S.S. o Papa, em todos os membros da Acção Catholica local, quer dos circulos masculinos, quer dos femininos.

Casa Parochial

Vae ser iniciada uma campanha para a construcção da Casa Parochial, cuja planta já foi approvada pot S. Excia. Revma. o Sr. D. Francisco de Campos Barreto, Bispo Diocesano.

LIMEIRA

Homenagem ao Revmo. Sr. Conego Miguel Andery

Tendo transcorrido a 6 do corrente, o anniversario do Revmo. Sr. Conego Miguel Andery, vigario da Parochia, as associações locaes fizeram celebrar em sua intenção uma Missa, havendo Communhão Geral. S. Revma. fêz todo o seu curso no Seminario de Campinas, sob a orientação de S. Excia. Revma. o Sr. D. Nery, de quem foi secretario. Foi ordenado em 1922 e em 1926, por motivo do fallecimento do Revmo. Sr. Conego Bento Dias de Almeida Leme, vigario de Limeira veiu substituil-o nesta Parochia. De seu grande espirito apostolico, falam as diversas associações que fundou nesta cidade: Liga do Menino Jesus, Congregação Mariana, Apostolado da Oração, Confraria de N.ª S.ª das Dôres, Liga de São José, Pia União das Filhas de Maria, Acção Social Catholica e Legião da Bôa Imprensa. Em 1936, S. Revma foi nomeado Conego Honorario da Cathedral de Campinas.

AMERICANA

Acção Catholica Feminina

Estiveram nesta cidade (ex-Villa Americana), duas Missionarias de Jesus Crucificado, de Campinas e duas representantes da Acção Catholica de mesma cidade, encarregadas de organisar a Acção Catholica entre o elemento operario feminino. Realisou-se para isso, uma concorrida rêunião, sendo escolhida uma directoria provisoria encarregada de iniciar os trabalhos.

Retiro em Campinas

Havendo este anno duas turmas de Retiro, em Campinas, uma no Lyceu N.ª S.ª Auxiliadora e outra no Seminario Diocesano, a Congregação local está insistindo com todos os seus membros para que não deixem de fazer o Retiro; até o presente, acham-se inscriptos 30 Congregados.

A Pia União, está organisando um Retiro, para o qual já conta com 20 inscripções.

Festas de São Sebastião e de Santa Ignez

Realisaram-se nesta cidade nos dias 26, 27, 28 e 29 de Janeiro as festas em honra de São Sebastião e de Santa Ignez, Padroeiros da mocidade masculina e feminina de Americana. No dia da festa, 29 de Janeiro, houve Missa e Communhão Geral ás 7,30 horas e ás 10 horas Missa solemne, tendo pregado o Revmo. Sr. Pe. Valentim Armas, C.M.F. A's 17 horas houve procissão e bençam do Santissimo Sacramento.

Instituto Superior de Cultura Religiosa

MATER BONI CONSILII

COLLEGIO S. LUIZ

Av. Paulista, 2.324 — Phone 7-5359

SÃO PAULO

1.º O instituto superior de cultura religiosa fundado no Collegio S. Luiz, tem por fim a formação religiosa intellectual do laicato catholico para o apostolado.

2.º As materias de ensino são as seguintes: principios de Propedeutica — as theses fundamentaes da Apologetica, do Dogma, da Moral Catholica, do Direito Publico Ecclesiastico, da Sociologia Christã — as grandes linhas da Historia da Religião Revelada, e a natureza, o fim e o programma da Acção Catholica.

3.º Os cursos do instituto durarão tres annos, com tres lições por semana á noite, para que os alumnos possam durante o dia attender a seus estudos e occupações profissionaes.

4.º Os pedidos de matricula devem ser acompanhados do attestado do curso secundario concluido. A direcção do instituto exige dos seus alumnos garantias serias de vida catholica pratica.

5.º A inscripção aos cursos do Instituto é gratuita.

6.º O ensino é administrado com o methodo das escolas superiores, e a frequencia é obrigatoria.

7.º Cada prelecção dura tres quartos de hora, assim como as repetições e os circulos de estudos.

8.º No fim de cada anno prestarão os alumnos um exame, consiste numa these escripta e suas discursão oral.

9.º Aos que prestarem os exames do curso com satisfação se concederá um diploma, que habilita ao ensino religioso nos curso primarios e secundarios.

10.º Os alumnos poderão frequentar a sala de consultação da bibliotheca do collegio, nos dias e horas determinados.

I ANNO

Propedeutica	II feira 20½ horas
Apologetica	IV feira 20½ horas
Ethica Geral, Indiv.	VI feira 20½ horas

II ANNO

Dogmatica	II feira 20½ horas
Direito Eccles.	IV feira 20½ horas
Ethica social	VI feira 20½ horas

III ANNO

Historia da Rel. Rev.	IV feira 20½ horas
Dogmatica	IV feira 20½ horas
Sociologia, Acção Cathol.	VI feira 20½ horas

1.º Periodo de 1 de Março até 31 de Maio
.º Periodo de 1 Agosto até 31 de Outubro

Colegio Santo Agostinho

(SOB INSPEÇÃO FEDERAL)

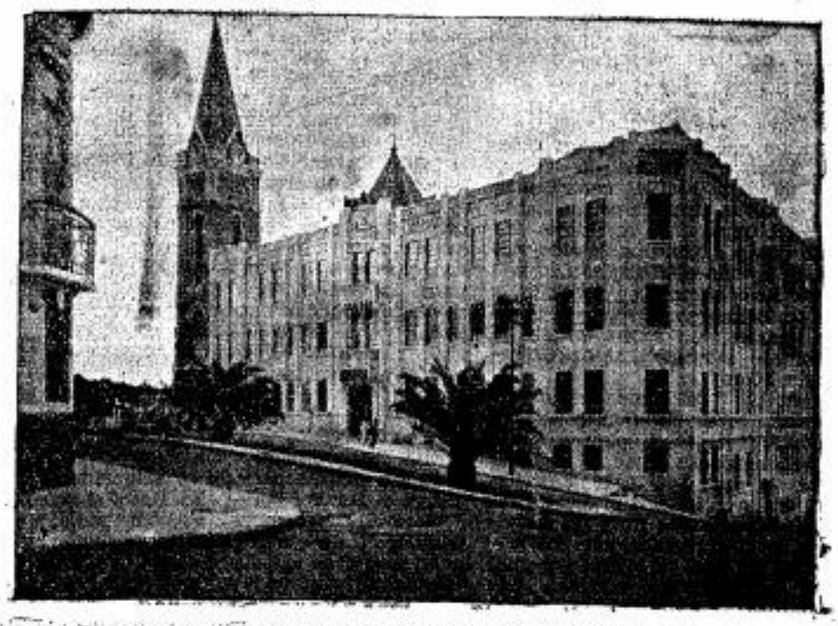

Externato e Semi-Internato. Curso primario e ginasial. Matriculas abertas. Estão já funccionando as aulas para os cursos primario e de admissão. Acceitamos transferências para todas as séries ginasiais. O Colégio acha-se situado no lugar mais alto e salubre da Capital e possue espaçosas salas de aula e laboratorios bem providos, amplos salões e vastos pateos para recreio. Novo e sumtuoso edificio, com todas as exigencias da moderna pedagogia e hygiene.

Não esqueçais, pais de familia, que o melhor legado para os vossos filhos é a formação integral do espirito e do coração. Ciencia e virtude é o lema que mantiveram sempre os Padres Agostinianos.

Praça Santo Agostinho, 79 (Rua Vergueiro) — Telephone 7-1348

Indicador Commercial

ACCESSORIOS p| automoveis
O MELHOR SORTIMENTO
Importação Directa
ISNARD & CIA.

AVIAMENTOS p| alfaiates
STOCK COMPLETO
Consultem a
CASA ALBERTO
LARGO S. BENTO N.º 10

BICYCLETAS
TODOS OS PREÇOS
TODAS AS MARCAS
ISNARD & CIA.

BRINS
SORTIMENTO VARIADISSIMO
Importação Directa
CASA ALBERTO
LARGO S. BENTO N.º 10

CASIMIRAS
Aurora — Printex — Pirituba
Nacionaes e Extrangeiras
CASA ALBERTO
LARGO S. BENTO N.º 10

PARA SERVIÇOS TYPOGRAPHICOS
Taes como: Theses, Livros, Folhetos, Revistas, Jornaes e quaesquer impressos em geral
Preferam as officinas graphicas do "LEGIONARIO"
Rua Immaculada Conceição, 59
Telephone 5-1536 - São Paulo

LEGIONARIO

Christus heri et hodie ipse et in saecula (Hebr. XIII-8)

Anno XII | São Paulo, 12 de Fevereiro de 1939 | Num. 335

Com o seu glorioso Pontificado, Pio XI

deixou escripto um capitulo de insuperavel belleza na historia da Igreja

O fallecimento do Papa e o conclave para escolha do seu successor

Com a morte de Sua Santidade o Papa Pia XI, encerra-se um pontificado dos mais gloriosos, excellentemente caracterisado pelas palavras attribuidas a São Malachias: FIDES INTREPIDA!

Com a intrepidez da fé, o dessassombro e a coragem de suas attitudes, o immortal Pontifice fallecido na madrugada de 10 de Fevereiro escreveu um capitulo de insuperavel belleza na historia da Igreja, em que não faltaram a heroicidade das virtudes e a profundeza do saber. E' o que nos revelam as Encyclicas do grande Papa, seus discursos, e allocuções, o arrojo de sua diplomacia, mas sobretudo o esplendor de vida de oração e união com Deus.

Se não fosse a força divina da Igreja, comprehender-se-ia que ante a morte de um authentico super-homem, na unica accepção legitima dessa palavra, isto é, um homem enriquecido pela Providencia com extraordinarios dons naturaes elevados e santificados pela graça comprehender-se-ia que deante da memoria de um homem como o foi Pio XI, os fieis que o amavam estremecidamente se deixassem abater pela dôr e as aprehensões provocadas pela gravidade do momento presente.

Mas se morre um Papa, a Igreja é eterna. E daqui a alguns dias, o conclave de Cardeaes, reunidos em Roma, terá escolhido no successor de Pio XI o continuador de seu glorioso Pontificado.

Em meio ás grandes actividades do seu Pontificado, o Papa Pio XI foi sempre um fervoroso homem de oração. E a vida de piedade foi um dos aspectos mais solientes e caracteristicos de sua existencia. A photographia acima registra um momento em que o Pontifice fazia sua oração aqui na terra. No céo, continuará Pio XI a rezar pela Igreja militante e pelo triumpho universal do Vigario de Christo.

A MORTE DO PAPA

Desde longa data, observam-se, por occasião da morte do Papa e da escolha de seu successor, uma série de tocantes e significativas cerimonias.

A Cidade Eterna, nesses dias, está suspensa por uma dôr indizivel, que se reproduz em todo o orbe catholico. E as almas dos fieis elevam continuamente suas preces a Deus, ao dobrarem a finados os sinos das igrejas.

Por alguns dias, entre o ultimo suspiro do Papa e o momento final do conclave, o Cardeal Camerlengo, que é actualmente S. Eminencia o Cardeal Pacelli, é quem governa a Igreja.

Desde que o Papa adoece, apresentando sua molestia symptomas graves, o Secretario de Estado communica o acontecimento ao Cardeal decano, que por sua vez o transmitte a todos os demais membros do Sacro Collegio.

O Cardeal Penitenciario Mór administra ao Papa a Extrema Uncção. Acham-se presentes o Sacro Collegio e os altos dignatarios da côrte. Se o Papa ainda conserva forças, faz aos Cardeaes as ultimas recommendações e dá a benção ás pessôas presentes. E no caso de prolongar-se a agonia, alguem lhe faz a leitura da Paixão de Christo.

Após o ultimo suspiro, o corpo do Papa é confiado á guarda dos penitenciarios de São Pedro, que rezam o Officio dos mortos. O governo provisorio da Igreja é desde então confiado ao Cardeal camerlengo.

O primeiro acto do camerlenão é verificar a morte do do Papa, descobrindo sua face, após haver feito uma oração, e tocando-a tres vezes com um martello de marfim, ao mesmo tempo em que o chama pelo nome. Em seguida, volta-se ao assistentes e diz: "O Papa está realmente morto".

Depois de embalsamado na primeira noite que se segue ás meiras vestes funerarias, o corpo do Pontifice é exposto no apartamento pontificio, em que apenas são admittidos a visital-o algumas pessôas gradas. Ao terceiro dia, o corpo do Pontifice, vestido com os ornamentos pontificaes e a mitra branca, é transladado para a Capella do Santissimo Sacramento em São Pedro. E' das mais imponentes a solemnidade da transladação do corpo do Pontifice, levado pelos "bussolanti" vermelhos, e escoltado por guardas nobres, guardas palatinos, Suissos, camareiros ecclesiasticos, cardeaes, o corpo diplomatico e os principes da aristocracia romana.

Em seguida, o cadaver do Papa fica exposto á veneração dos fieis na capella do Santissimo Sacramento. Começam, então, as novemdiales, que são os 9 dias de serviços funebres.

O CONCLAVE

Fallecido o Papa, os Cardeaes do mundo inteiro reunem-se em Roma para o Conclave, em que se determinará a pessôa que deverá dirigir a barca de Pedro.

Até a eleição de Pio XI, era de regra que o conclave começasse exactamente dez dias depois da morte do Papa, isto é, no dia immediato ás "novemdiales". Mas com a observancia de tal prazo, muitos Cardeaes não podiam assistir ao Conclave desde o seu inicio, chegando com atrazo a Roma, em virtude das grandes distancias que deviam transpôr. A principio, quando só existiam Cardeaes europeus e occidentaes, era possivel a todos chegar a Roma antes do decimo dia. Mas para os Cardeaes do Rio de Janeiro ou Buenos Aires, de Quebec ou da Australia, o prazo de dez dias é evidentemente curto. Por isso, Pio XI prolongou-o e no actual conclave todos os Cardeaes poderão estar presentes.

Nota Internacional

UM VACUO TERRIVEL

Deney Sales

O fallecimento do Santo Padre Pio XI, occorrido na madrugada de ante-hontem, causou uma profunda impressão tambem nos circulos da politica internacional, pela repercussão que esse doloroso acontecimento irá ter nesse campo.

Pio XI se distinguiu em mil e uma formas de actividade. O incansavel organisador da Acção Catholica, o Papa das Missões, da Eucharistia e Mariano, na devoção ao Santo Rosario, foi não menos notavel no campo politico.

Ha 10 annos assombrava o mundo com o Tratado de Latrão, gloria sufficiente para encher um pontificado. E se então alcançou o apogeu na face politica do seu pontificado, não dormiu sobre os louros. E os momentos de lucta e de dor que estes 10 annos lhe proporcionaram não diminuiram, mas, pelo contrario, elevaram-no ainda mais; o que parecia impossivel.

Actualmente Elle mantinha uma posição unica. Quando toda a tradicção e força moral foi banida do mundo, e os chefes de governo valem pelo numero de canhões que apoiam suas palavras; quando os reinos e imperios ruem por terra ou seus titulares se transformaram em titeres; quando a phrase — quem foi rei sempre tem magestade — já nada significa, porque os governantes são adventicios que sobem como um balão para depois desapparecerem sem deixar rastro de si; quando só a força vale, humanamente falando, só elle, sem poder humano, e sem soldados, ousava enfrentar todos os inimigos e se impunha pela força moral de uma personalidade unica, que a dignidade pontificia fez resplender como um dos maiores Chefes que a Providencia concedeu á Igreja em todos os seculos.

O vacuo — é a impressão que nos deu a noticia de sua morte.

Não nos tinha ainda chegado a noticia do fallecimento do Santo Padre, quando escrevemos este artigo, que nada perdeu de sua actualidade uma vez que o Tratado de Latrão foi uma das mais bellas obras de Pio XI.

Plinio CORRÊA DE OLIVEIRA

NO X.º ANNIVERSARIO DO TRATADO DE LATRÃO

Celebrou-se no dia 11 do corr. o X anniversario do Tratado Lateranо, em virtude do qual o governo fascista, em solemne accordo firmado com a Santa Sé, reparou a mostruosa injustiça de que o Papado havia sido victima em 1870, com o triumpho das tropas garibaldinas sobre as pontificias, e abertura da desastrosa brecha da Porta Pia, que marcou um longo eclipse na vida politica e internacional da Cathedra de São Pedro.

O "Legionario" já tem insistido sufficientemente sobre os numerosos inconvenientes decorrentes, para a Santa Igreja, da orientação que o fascismo vem tomando cada vez mais accentuadamente, em relação a diversos pontos de summa importancia para os catholicos. Esta attitude, porém, não nos priva do senso de justiça, segundo o qual se deve reconhecer no proximo, não apenas seus defeitos mas ainda suas qualidades. Por isto mesmo, folgamos em aproveitar o ensejo que a data de hoje nos apresenta, para elogiar publica e formalmente o Tratado de Latrão que, sejam quaes forem os rumos futuros do fascismo, será sempre, para o Sr. Mussolini, um florão de gloria que ninguem lhe poderá roubar.

Examinemos, pois, aquelle Tratado sob seus mais importantes aspectos.

*

Como ninguem ignora, ántes de 1870 o Santo Padre era, além de Chefe da Christandade, soberano temporal que tinha sob sua jurisdicção uma ampla porção do territorio italiano, com capital em Roma. Este reino fora constituido na Edade Media afim de que o Santo Padre tivesse inteira liberdade de acção na Cidade Eterna, não sentindo sua soberania limitada ou coarctada por nenhum outro poder humano. Aos poucos, as populações visinhas do primitivo nucleo dos Estados Pontificios foi expontaneamente solicitando sua incorporação a estes, afim de se collocar sob a suprema e suave protecção do Papado, escapando por este meio á prepotencia dos soberanos sob cuja autoridade viviam. De tal modo, com o curso dos seculos, sem que o Papado tivesse emprehendido uma unica guerra de conquista, seus territorios estavam consideravelmente augmentados.

Quando, pelo effeito calamitoso da pseudo-Reforma protestante e do liberalismo o espirito religioso foi decahindo na Europa, começaram a se tornar cada vez mais audaciosos os attentados contra os Estados Pontificios. Nesta obra deploravel, ninguem se assignalou mais tristemente do que Napoleão, que diminuiu muitos os Estados do Papa e acabou por arrastar a este, como um criminoso até Paris, supprimindo assim, de facto senão de jure, a autoridade temporal do Pontifice Romano.

Cahindo Napoleão, foi o Santo Padre reintegrado nos seus Estados. Mas a campanha de unificação da Italia, fomentada pela maçonaria e pelas associações secretas, teve um grande incremento, e por isto chegou a se atirar até ao Papa, desejando reduzil-o, em Roma, á condição de um simples particular.

Desta miseravel tarefa incumbiu-se Garibaldi, abominavel sicario (é Cantu' quem o diz com sua grande autoridade) a quem ficava bem a incumbencia de cravar seu punhal criminoso na soberania temporal do Papa.

Quando as tropas de Garibaldi entraram em Roma, o Papa, que havia abandonado o Quirinal para se encerrar no Vaticano, considerou-se prisioneiro, e nunca mais deixou seu palacio. E começou, então, para a Santa Sé, um longo e doloroso martyrio.

Em primeiro logar, diversos paizes governados por maçons e liberaes, allegando estar o Papa privado de soberania temporal, reclamaram e conseguiram a suppressão das respectivas legações junto á Santa Sé, de sorte que cahiu consideravelmente o numero dos embaixadores acreditados junto ao Papa. Não é necessario mostrar os immensos inconvenientes dahi decorrentes para o Papado, diminuindo no seu prestigio internacional e privado deste poderoso meio de se communicar livremente com todos os governos do mundo.

Em segundo logar, o Vaticano era considerado de jure (comquanto não de facto) territorio italiano. Nestes termos, de um momento para outro, mediante uma simples lei do Parlamento italiano, poderia o Papa ser espoliado deste ultimo e minusculo reducto de sua soberania humana, e reduzido a um captiveiro mais ou menos disfarçado, que constituiria para toda a Christandade a suprema afronta.

Finalmente, o Estado italiano era nitidamente hostil á Igreja, a ponto de, muitas vezes, gabinetes socialistas ascenderem ao poder, e tramarem revolução social e a ruina da Igreja italiana, na propria capital do mundo christão. De tal sorte que, a poucos passos do Vaticano, tramava-se nada mais nem menos do que a total e tão almejada ruina da Religião Catholica.

*

Manda a verdade que se reconheça que, quando o Sr. Mussolini marchou sobre Roma, todos estes inconvenientes pareciam ter chegado ao auge. O Estado italiano, entregue á mais radical e completa anarchia, estava em vesperas de uma completa anarchisação. As fabricas já eram invadidas pelos vermelhos. Gritos sediciosos se ouviam pelas ruas. Um governo debil e talvez trahidor affectava uma impotencia incrivel.

Foi neste ambiente, verdadeiramente ideal para que o fascismo crescesse, que se deu a marcha sobre Roma. Dizemos que o ambiente era ideal, porque toda a ensceнação revolucionaria communista tinha como effeito logico e fatal a convergencia de innumeros homens de bem, para os arraiaes fascistas, de sorte que o fascismo não teve maior collaborador do que o governo liberal, real ou apparentemente impotente, que tornou o fascismo um mal que parecia necessario para quem quizesse escapar ao communismo.

Um mal necessario, dizemos, sobretudo porque o fascismo de então era muito diverso do que se mostrou posteriormente, e em suas fileiras não faltavam representantes de elementos dos mais subversivos, ao lado de intellectuaes, aristocratas e até catholicos militantes.

Neste ambiente de desorganisação geral, Mussolini sobe ao poder. Como se fosse dotado de um poder magico, aquella desordem que parecia insanavel se acalma subitamente. Os agitadores, que ainda hontem rugiam como leões, começam a se transformar em inoffensivos cordeiros. E, gradualmente, as coisas vão novamente cahindo nos eixos, sob a egide do homem cujo prestigio caminhava decididamente para o zenith.

Ao mesmo tempo que os inimigos externos do fascismo iam sendo anullados, o Sr. Mussolini imprimiu directrizes novas ao seu partido, e, usando sempre desse ascendente kabalistico que é a caracteristica de sua carreira politica, foi destroçando todos os adversarios internos, e imprimindo á politica fascista, no terreno dos factos, uma orientação concreta que foi muito diversa das doutrinas da maior parte dos chefes fascistas.

Ao envez de depor a monarchia, conservou-a. Em logar de atacar os elementos reaccionarios, cercou-os de toda a consideração. E, lentamente, com uma prudencia verdadeiramente notavel, caminhou de tal maneira em relação á Igreja que chegou assim ás portas do glorioso tratado de Latrão.

*

No que consistiu a essencia deste Tratado?

Na reparação official e solemnissima de todos os prejuizos soffridos pela Santa Sé.

Em primeiro logar, a soberania tem-

(Conclue na 2 . pag.)

LEGIONARIO

Christus heri et hodie ipse et in saecula (Hebr. XIII-8)

Anno XII | Director: PLINIO CORREA DE OLIVEIRA | São Paulo, 19 de Janeiro de 1939 | Director-Gerente: FRANCISCO MONTEIRO MACHADO | Num. 336

Dias em Revista

Deploramos profundamente que a imprensa fascista — na Italia e fora della — tenha citado de modo incompleto a allocução de Natal, proferida pelo grande Papa que o mundo inteiro ainda chora.

Em nossa ultima edição, publicamos o texto integral daquella importantissima allocução, fazendo nossa traducção directamente do "Osservatore Romano", orgão officioso da Santa Sé.

De accordo com o que se vê no texto do "Osservatore", o Santo Padre, depois de se referir ao Tratado de Latrão em termos elogiosos, lembrou a participação que, para a realisação daquelle accordo, tiveram S. M. o Imperador-Rei Victor Manuel e o sr. Benito Mussolini. Depois, com palavras de uma vehemencia desusada nos documentos pontificios, Pio XI exprimiu o mais amargo resentimento pelos gestos expressamente qualificados de "brutaes" de autoridades fascistas, e confirmou com sua autoridade suprema e decisiva todas as aprehensões que o LEGIONARIO, infelizmente, se tem visto obrigado a nutrir. Ninguem poderá ter uma idéa do que foi, como modelo de coragem apostolica, o discurso do Santo Padre, se não tiver lido seu texto integral.

Isto posto, o que faz a imprensa fascista? Publica o discurso depois da morte do grande Papa, citando apenas a parte elogiosa e silenciando o resto.

Preferimos não qualificar essa attitude.

*

Os prognosticos feitos pela imprensa diaria a respeito da successão de Pio XI merecem alguns reparos.

O primeiro delles se refere á orientação politica do futuro Pontifice. Muitos jornaes falam na possibilidade de ser eleito um Papa fascista, ou anti-fascista, democratico ou anti-democratico, que, segundo elles, seria de summa importancia para conhecer a futura orientação da Igreja.

Em primeiro logar, cumpre notar que, no Sacro Collegio Cardinalicio, poderá haver diversidade de modo de vistas a respeito de coisas exclusivamente humanas. Entretanto, nem um unico Cardeal pode existir, que dispense apoio ou sympathia a qualquer dos erros doutrinarios existentes, tanto no campo das pretensas democracias, quanto no campo totalitario.

Por outro lado, o Cardeal que for elevado ao throno de São Pedro ficará, ipso facto, amparado pela infallibilidade papal, pelo que é impossivel que, de futuro, venha elle a revogar algo do que disseram seus antecessores ou de pactuar e approvar algum erro sobre o qual estes ainda não se pronunciaram.

Assim, seja qual for o futuro Papa, a Santa Igreja está resguardada contra qualquer possibilidade de approvação de erros existentes quer em um quer em outro dos grandes campos politicos em que, na apparencia, está scindido o mundo contemporaneo.

*

Ha outra observação a fazer. E' a que se refere á distincção entre Cardeaes mysticos e politicos. Apresentada assim, essa distincção gera uma impressão errada. Parece ella insinuar que ha Cardeaes que se dedicam ex-

(Conclue na 2.ª pag.)

A eleição do Summo Pontifice

Como se realiza o Conclave - A Constituição "Vacante Séde Apostolica" de Pio X e a questão do véto civil

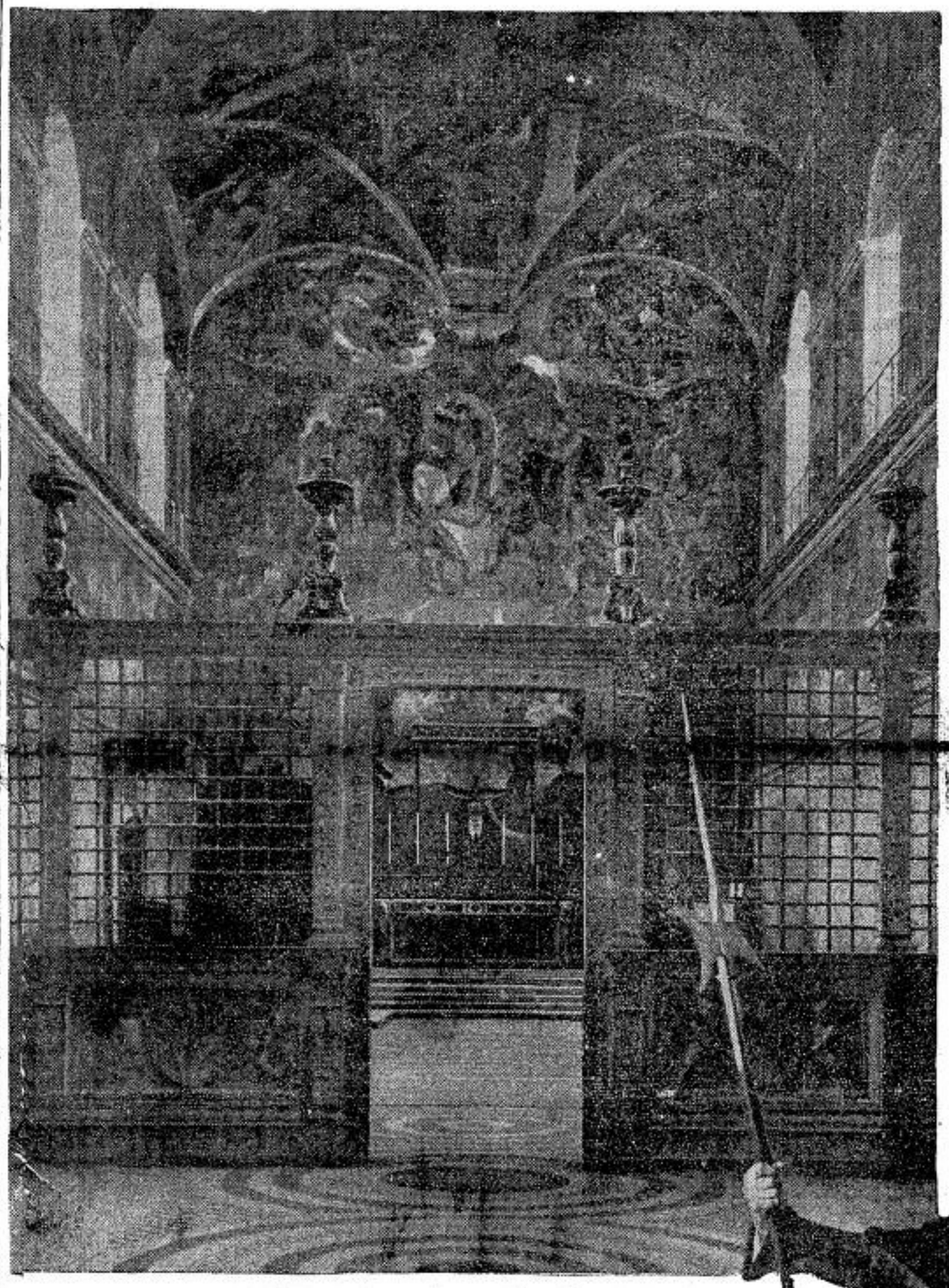

E' sabido que, por determinação da Santa Sé Apostolica, só os Cardeaes, reunidos em Conclave é que podem eleger o Summo Pontifice. A cerimonia da eleição do Papa desenvolve-se de accordo com certas determinações do Codigo de Direito Canonico, compiladas em documentos por Pio X. Os Cardeaes eleitores sujeitam-se a um juramento cuja formula traduzida do latim, é esta:

"Nós Cardeaes, bispos, presbyteros e diaconos da Santa Igreja Romana promettemos, fazemos voto e juramos, inviolavelmente e "ad unquem", que todos e cada um de nós observaremos tudo o que estiver contido na Constituição do Papa Pio X sobre a Santa Sé vacante e sobre a eleição do Summo Pontifice, constituição que começa com estas palavras: "Vacante Sede Apostolica", dada no dia vinte e cinco de Dezembro de 1904, e tambem nas constituições "Commissum nobis" sobre o Veto civil ou Exclusiva, como o chamam, que foi dada pelo mesmo Summo Pontifice Pio X em 20 de janeiro de 1904 e a de Leão XIII "Praedecessores Nostri", tendo junto a Instrucção dada no dia 24 de maio de 1882.

Do mesmo modo prometemos fazemos voto e juramos, que qualquer de nós que for eleito Pontifice Romano, Deus assim o desejando, nunca deixará de defender e vindicar integramente, extrenuamente, a liberdade da Santa Sé, os direitos, tambem os temporaes, principalmente os que se referem ao principado civil do Summo Pontifice, e de novo prestará esta mesma promessa e juramento, depois que tiver subido ao fastigio do Summo Pontificado.

Principalmente, porem, prometemos e juramos, sujeitos ás penas estatuidas na supracitada Constituição de Pio X — "Vacante Sede Apostolica" que Nós, com todo o maximo cuidado e para com todas as pessoas — sejam ellas faliares ou nossos Conclavistas— guardaremos sigilo em todas as cousas que pertencam, de qualquer modo, á questões da eleição do Summo Pontifice e nas cousas que se se fizerem no lugar do Conclave ou da Eleição. E nem violaremos esse sigilo de nenhum modo, seja mesmo depois da Eleição do Novo Pontifice, a não ser por uma peculiar faculdade ou por expressa dispensa que Nos for concedida pelo mesmo futuro Pontifice.

Igualmente, de nenhum modo, receberemos, sob qualquer pretexto, do Poder Civil o encargo de propor o Veto ou "Exclusiva" ainda que o mesmo esteja revestido da forma de simples desejo e que revelaremos esse Veto, de Nos conhecido por qualquer razão, seja a todo Sacro Collegio de Cardeaes simultaneamente reunido, seja a cada um dos Padres Purpurados, quer por escripto, quer de viva vóz, ou directamente e proximamente, ou indirectamente por meio de outros, seja antes do conclave, seja durante o mesmo. Nem haveremos de prestar auxilio ou favor á nenhuma intervenção, ou qualquer outro modo pelo qual os Poderes leigos, de qualquer grau ou ordem, queiram intrometter-se na Eleição do Summo Pontifice".

O Cardeal Decano manda ao Prefeito de Cerimonias ler, em voz alta, esta formula, diante de todos os cardeaes. Depois cada um dos cardeaes diz:

"E eu N. cardeal N. prometto, faço voto e juro".

E, pondo ambas as mãos sobre o Evangelho, accrescentam:

"Assim me ajude Deus e os Santos Evangelhos de Deus".

**

Dada essa formula de juramento, que achamos interessante mostrar aos leitores, passaremos a tratar mais especialmente sobre os eleitores do Summo Pontifice.

O direito de eleger ao Papa pertence unicamente e privativamente ao Sacro Collegio Cardinalicio, excluida absolutamente qualquer intervenção de qualquer outro grau de dignidade ecclesiastica e de qualquer grau ou ordem do Poder leigo. Todos e cada um dos Cardeaes, que não estiverem impedidos por motivo de saude, deverão dirigir-se ao scrutinio, logo que for tocada, pela terceira vez a campainha nos lugares costumados do conclave.

A ENTRADA EM CONCLAVE

Realizadas as exequias do Summo Pontifice, e preparado opportunamente o Conclave, os Cardeaes dirigem-se para a Basilica de S. Pedro ou para outro lugar, conforme indiquem as circumstancias de lugar e tempo, onde se celebrar, pelo Decano do Sacro pelo Decano do Sacro Colegio e, se este estiver impedido, por outro Cardeal dos mais antigos, a Missa do Espirito Santo. No fim da Missa, far-se-á uma alocução por um Prelado ou, por outro douto varão ecclesiastico, na qual se rogará aos Cardeaes que, excluidos todos os affectos privados, tendo só a Deus diante dos olhos, providenciem um Pastor idoneo e sufficiente para a Santa Igreja de Roma e do mundo inteiro.

Terminado o officio divino, immediatamente, ou, se for mais conveniente aos Cardeaes, á tarde far-

(Conclue na 3.ª pagina).

Um aspecto da Capella Sixtina, onde se realizam os Conclaves e um soldado da guarda suissa do Vaticano. A' essa guarda incumbe zelar pela inviolabilidade do Conclave.

Fundado em São Paulo o Instituto Superior de Cultura Religiosa

Os Revmos. Padres José Danti e Felix Pereira de Almeida em visita ao LEGIONARIO. Palavras do Reitor do Collegio São Luis

Deram-nos a honra e o prazer de sua visita, na 4.ª-feira ultima, os Revmos. Pes. José Danti e Felix Pereira de Almeida, S. J., respectivamente Reitor e Ministro do Collegio São Luiz, nesta Capital.

Recebidos pelos Revmos. Padres Luiz Gonzaga de Almeida, Vigario de Santa Cecilia, Lino Corrêa de Britto e Luiz Geraldo Mello, bem como o Director e diversos Redactores desta folha, percorreram todas as dependencias redactoriaes e graphicas do LEGIONARIO. Reunidos os Redactores presentes, o Director deste orgão fez uma saudação a SS. Revmas., agradecendo-lhes a visita. Disse que o nome do Revmo. Pe. Danti, por ser bastante conhecido e admirado em São Paulo, dispensava qualquer referencia, e no Revmo. Padre Felix de Almeida, chegado ha pouco da Argentina, onde terminou seus estudos, queria saudar tambem um amigo e collega de infancia.

O INSTITUTO SUPERIOR DE CULTURA RELIGIOSA

Em seguida, o Revmo. Padre José Danti expôz aos redactores do LEGIONARIO o que é o Instituto Superior de Cultura Religiosa, recentemente fundado em São Paulo pela Companhia de Jesus.

Declarou que era a primeira explicação publica que fazia do referido Instituto, bem como a primeira visita nesse sentido, por esperar do LEGIONARIO um grande auxilio para o mesmo.

O Instituto Superior de Cultura Religiosa, proseguiu o Reverendissimo Padre Danti, visa dar uma instrucção religiosa séria e superior conveniente aos universitarios. Em São Paulo, parece não haver ainda lugar nenhum onde se ministre tal instrucção num corpo de doutrina unido e completo.

Para a constituição de seus cursos, tomou-se por norma

(Conclue na 7.ª pag.)

O LEGIONARIO

SEMANARIO CATHOLICO COM APPROVAÇÃO ECCLESIASTICA

Direcção:
Rua Quintino Bocayuva, 54
Sala 323 — Phone 2-7276

Redacção e administração:
Rua Immaculada Conceição, 59
Telephone 5-1536
Caixa Postal, 2849

Assignaturas:

Anno	15$000
" exterior	25$000
Semestre	8$000
" exterior	13$000
Numero avulso	$200

Rogamos aos nossos assignantes communicarem a mudança de seus endereços para a Caixa Postal 2849.

Annuncios

Peçam tabella, sem compromisso

Não publicamos collaboração de pessôas extranhas ao nosso quadro de redactores.

O LEGIONARIO tem o maximo prazer em receber visitas ás installações de sua redacção e officina, mas pede que não sejam as mesmas feitas nas 2as., 3as. e 4as. feiras, por exigencias do serviço.

COMMENTANDO...

INDUSTRIAS EM SUPER-PRODUCÇÃO

No anno de 1932, em que São Paulo soffreu o auge da sua depressão economica, o valor da producção industrial do Estado foi de 1.944.987:535$; anteriormente á crise, este valor accendera a 2.281.878:287$, em 1928. Como se vê, não foi assustadora a deflexão; muito peor aconteceu com o café, que de uma exportação de um milhão e seiscentos mil contos em vinte e oito, passou para apenas seiscentos mil, em trinta e dois.

Deste anno para cá, é evidente que passamos por um grande surto de prosperidade; basta que se considere o numero de construcções em nossa Capital durante o anno passado. O valor de nossa producção industrial subiu a 3.279.603:389$, em 1936. Neste mesmo anno, a exportação de café pelo porto de Santos representou, approximadamente, um milhão de contos. Entretanto, maior foi a contribuição do café para a economia nacional, pois que ahi não está comprehendida a taxa de 15 shillings sobre cada sacca de café exportada, taxa que ia, directamente para o Governo Federal, e que rendeu, ainda em 1936, cerca de 500.000 contos.

O que é facto é que, emquanto a industria progredia, a lavoura caféeira mais se atolava em deficits, pois que o preço pago ao productor poucas vezes cobria o custo de producção. Entretanto, somos um paiz agricola, isto é, um paiz que vive quasi exclusivamente da exportação de productos agricolas. Donde veio, portanto, o progresso da industria manufactureira, que nada exporta de suas producções?

E' do couro que sahem as corrêas. No caso, o couro era o café. Podia o fazendeiro supportar escassez de braços, seccas, chuvas excessivas, ventos, frios, a cupidez fiscal, a usura, para depois vender a safra com prejuizo, e ainda ser accusado de gastador e perdulario. Os lucros, estes eram do commercio, da industria e do banqueirismo. Não accusamos a industria de explorar directamente as classes agricolas; esta exploração era feita especialmente pelos bancos, mas a industria tirava seus proveitos da situação iniqua.

Hoje, fala-se de super-producção industrial. O que ha é subconsumo. As populações agricolas, que são a parte ponderavel do povo, depauperadas por continuas sangrias economicas, já não podem comprar grandes quantidades de productos manufacturados.

Ha uma fabula de La Fontaine, em que se conta a historia de um macaco que, para dormir, gostava de aconchegar-se ao pello quente de um gato angorá. O macaco, porém, tinha o pessimo costume de roubar a comida ao gato. Uma noite, encontrou seu companheiro gelado.

Ha, ainda, outra fabula, de

Plinio CORRÊA DE OLIVEIRA

A gloria do "Não"

FOI tão extraordinaria a grande figura de Pio XI que, no dia immediato ao de seu fallecimento, elle penetrou a Historia. Foi tal e tão luminosa a nitidez de seus gestos, tão assombrosa a inflexivel coherencia de seus actos, tão intrepida a sobranceiria de suas attitudes, que o historiador, para julgar o Papa, não precisa do famoso recuo de alguns annos, que em via de regra se exige para que a Historia pronuncie seu "veredictum" a respeito dos mortos illustres. Hoje em dia, a obra de Pio XI se delinea com uma clareza definitiva aos olhos da humanidade, e, com esta clareza, ficou definitivamente fixada nas paginas da Historia.

Se, entretanto, á admiração pelo grande Papa é quasi unanime — unanime, poderiamos dizer, porque as vergonhosas notas de dissonancias procedentes da Russia e da Allemanha constituem um elogio "a rebours", dado que ser elogiado por Hitler e Stalin é um vexame, e ser ultrajado por elles é uma honra — são poucos os que comprehenderam sua obra maravilhosa.

E' que ella se desenrolou em uma quadra tormentosa, de violencia e de confusão, em que a arrogancia desabrida da força e a astucia cynica do machiavelismo parecem ter entrado em combinação para allucinar e perverter as massas. E, no meio da tormenta e da confusão, foi só Pio XI quem soube fallar ao mundo a linguagem clara, peremptoria e altiva, da Fé e da razão.

•

O pontificado de Pio XI se assignalou por um triplice aspecto:

a) as doutrinas heterodoxas attingiram um radicalismo e se revestiram de uma violencia desconhecida para a Igreja desde a epoca de Constantino;

b) a situação, tornada extremamente critica para a Igreja por esse radicalismo doutrinario e por essa violencia pratica, agravou-se ainda mais pela confusão estabelecida em virtude da existencia de duas grandes heresias ostentando entre si um vivo nantagonismo, emquanto cada qual por seu lado, agride a Igreja com desabrido furor;

c) por outro lado, em todos os paizes, e a despeito de todas as perseguições, um renascimento catholico maravilhoso se tem observado. Esse renascimento, que ainda não é bastante vigoroso para dar solução immediata aos problemas actuaes, apresenta entretanto taes indices de vitalidade e de solidez, que deixa entrever claramente, como se estivessemos na aurora de uma grande Pentecostes mundial, uma civilisação futura, florescendo á face do mundo finalmente renovada pelo Espirito Santo.

A vista desta triplice situação, Pio XI foi:

a) contra o extremo de violencia de seus inimigos, um paladino de um heroismo que pode ser comparado ao das mais evangelicamente audaciosas figuras da Historia ecclesiastica;

b) contra a confusão semeada pelo antagonismo entre o nazismo e o communismo, um doutrinador de fulgurante clareza, cuja palavra, cortante como a palavra de Deus, talhou rijamente o nó gordio feito pelo Principe das trevas;

c) para com o renascimento catholico, um fomentador maravilhoso, um guia de longa visão e incomparavel clarividencia, que, emquanto fulminava com uma das mãos a hydra bicephala da revolução esquerdista e direitista, lançava com outra mão as bases de uma civilisação futura, toda ella "instaurada em Christo".

Como se vê, a intrepidez da Fé foi a nota caracteristica de toda esta estupenda actividade.

•

Que o ardor das paixões sectarias e revolucionarias attingiu, em nossos dias, aspectos catastrophicos e sinistros como os da historia da Igreja nas catacumbas, foi o proprio Pio XI que o affirmou, quando disse em uma de suas encyclicas que o mundo moderno se encontra ás portas de um desabamento geral que o collocará em nivel inferior áquelle em que se encontrava a humanidade antes da vinda do Salvador.

Para se ter disto uma idéia exacta, basta olhar com recta intenção o panorama contemporaneo. Emquanto, na Allemanha, Hitler com a hypocrisia de Judas procura executar o programma de Juliano o Apostata, na Russia Stalin e sua caterva reproduzem as perseguições de Domiciano, Caligula e Nero, com todos os seus requintes de crueldade. As peiores luctas que a Igreja teve de enfrentar desde Constantino e Juliano, nada são em comparação das de nossos dias. A propria Revolução Franceza, tão sinistra e tão sanguinaria parece-nos hoje uma avó da timida e acanhada da Revolução communista, a tal ponto as scenas de sangue da Hespanha e do Mexico excedem em violencia ás de 1789, e a tal ponto a doutrinação dos communistas ultrapassa, em furor destructivo, a dos revolucionarios francezes.

Se ao menos se pudesse dizer que a heresia nazista grassa apenas na Allemanha e a communista na Russia, ainda a situação seria menos dolorosa. O que, entretanto, caracterisa a situação presente, é que tanto o nazismo quanto o communismo se constituiram como verdadeiros polos de atracção de todas as doutrinas politicas, philosophicas e sociologicas de nosso seculo. Se fossemos reduzir a um mappa hydrographico o mundo contemporaneo, poderiamos dizer que elle apresenta — abstração feita da Igreja — apenas duas grandes bacias, a do communismo e a do nazismo, para cujos rios centraes convergem todos os outros tributarios.

Effectivamente, fora da Igreja, não se nota uma unica corrente de pensamento que, quer pela natureza de sua ideologia quer pela orientação politica de seus chefes, não tende para o communismo ou para o nazismo, e não presta á expansão de um ou de outro um apoio effectivo e ardente.

Na realidade, se as heresias communista e nazista subjugaram a Russia e a Allemanha, seus tentaculos se espraiam pelo mundo inteiro e ameaçam arrastar para o sorvedouro toda a civilisação contemporanea.

•

Infelizmente, os males da situação não são apenas estes.

O nazismo e o communismo lançaram uma incalculavel confusão no mundo contemporaneo.

Os erros que elles sustentam são absolutamente oppostos, e por isto mesmo grande parte de pessoas — inclusive catholicos transviados! — quando reage contra um, procura apoio no outro.

O communismo affirma a liberdade individual, mas exalta a personalidade humana a um tal ponto, que cahe no mais diabolico anarchismo. O nazismo pelo contrario affirma a autoridade e a disciplina, e nesta affirmação chega ás raias da mais criminosa negação da personalidade humana e de seus inalienaveis direitos. Entre estes dois polos, a humanidade, cambaleante, vacila sentindo que nem um nem outro apresentam o ponto de apoio sufficiente. E por isto são innumeros os que horrorisados a justo titulo com os desmandos nazistas refutam-nos com principios liberaes errados, e os que se horrorisam com o communismo apellam, como antidoto, para os remedios altamente toxicos do nazismo.

Não espanta, pois, que vejamos catholicos esperarem de formas falsamente mysticas, semi-laicas e totalitarias de Estado, a salvação para a humanidade, contra o communismo, emquanto outros catholicos, não menos desvairados, apellam para a propria alliança dos communistas afim de vencer o nazismo.

•

Disse-se que Pio IX foi o Papa do "não", que soube dizer a todos os erros de seu tempo uma das mais retumbantes e ousadas negativas que a Historia registra. Pio XI, entretanto, foi em grão talvez muito mais alto o Papa do "não".

A tarefa de Pio IX foi de quebrar os tentaculos do inimigos que o agrediam. A de Pio XI foi a de quebrar os braços dos judas que queriam abraçal-o. Emquanto a primeira attitude é facil e clara, a segunda se presta a incomprehensões perigosas. O Papa, entretanto, não recuou perante estas.

Os primeiros a cortejarem o Papa foram os totalitarios, que começaram por conceder á Igreja as maiores regalias — ás quaes ella tinha, entretanto, pleno direito. — Aos sete ventos, proclamaram elles a sua amizade á Igreja. Aos poucos, foram se collocando como seus protectores. E, finalmente, quizeram se transformar em seus donos e senhores, para escravisal-a ao Estado e dar como preço desta servidão o esmagamento (?) do communismo. Tudo isto no meio de sorrisos e caricias que tornavam embaraçosa a situação.

Com uma implacavel clarividencia, Pio XI desfez o manejo, mostrou claramente que preço minimo valiam a seus olhos os bens parecivels com que procuravam allicial-o seus apparentes amigos.

Radiantes com a lucta entre os totalitarios e a Igreja, os esquerdistas começaram a se aproximar por sua vez. Allegavam elles a necessidade de uma alliança. Offereciam ao Papado os louros de uma consagração retumbante nos circulos liberaes e democraticos. Até o communismo calçou de pellica branca sua mão sangrenta, para extendel-a á Santa Sé. Tambem a esta politica, Pio XI disse energicamente "não".

Para o Papa, Mestre infallivel da verdade, não era necessario ficar com um erro ou contra o outro. Num gesto de incomparavel audacia, elle fulminou ambos os erros simultaneamente. O communismo offerecia seu concurso ao Papa como unico meio de exterminar o nazismo. Este fazia o mesmo com o communismo. O Papa, entretanto, fulminando a ambos mostrou que não precisava de ninguem, mas só de Christo, podendo dizer altivo, como o nosso grande D. Duarte: "E' Christo minha firmeza e minha autoridade".

•

Um Papa assim era pouco feito para ser idolatrado pelas massas. E mesmo entre os circulos catholicos não faltou quem dissesse que elle, pela sua inflexivel intransigencia, impediu que os fascistas, nazistas, socialistas e communistas se aproximassem da Igreja.

Realmente, esta censura se tornou tão insistente, que não faltou quem chegasse a achar que, se o Episcopado allemão, evidentemente apoiado pelo Papa, não tivesse guerreado Hitler, este se teria transformado com o tempo em um branco anjinho de andor.

Pio XI, entretanto, quebrou resolutamente os braços trahiçoeiros que lhe offereciam um esteril apoio, e poz em Deus toda a sua confiança.

Aconteceu, então, o que sempre acontece aos que desprezam a popularidade e as glorias humanas. Quando o grande Papa fechou os olhos, o mundo inteiro sentiu um vacuo terrivel. E os elogios á sua grande personalidade não brotaram apenas dos arraiaes catholicos, mas da bocca daquelles mesmos, cujos manejos perfidos, mais de uma vez elle desfez.

Se Pio XI tivesse adoptado o esteril alvitre de silenciar ante seus adversarios e acceitar a mão trahiçoeiramente cordial que lhe estendiam, teria gosado talvez de uma popularidade transitoria.

A popularidade é a gloria dos demagogos. A gloria é a popularidade dos Santos e dos heroes. Pio XI, que desprezou a popularidade, descansa hoje na gloria de Deus, emquanto seus despojos são cobertos de gloria pelos homens.

CATHOLICOS

Comprem EXCLUSIVAMENTE suas Joias e seus Presentes na conhecida

JOALHARIA

CASA CASTRO

OFFICINAS PROPRIAS

RUA 15 DE NOVEMBRO N.º 26 (Esquina da Rua Anchieta)

Unicos concessionarios dos AFAMADOS relogios "ELECTRA"

clusiva ou principalmente á politica (sabemos quanto essa expressão é ambigua) e outros que se dedicam á Religião. Estes ultimos, evidentemente, estão no seu papel. Quanto aos primeiros, apresentados ao grande publico sobre tudo como homens politicos, que impressão causarão?

Entendamo-nos. Os Cardeaes são os auxiliares immediatos do Santo Padre, a quem prestam seus serviços na solução de todos os assumptos que affectam a missão divina da Igreja. Esses assumptos, evidentemente, são de uma immensa variedade e de uma inexaurivel complexidade. A Santa Sé é chamada, constantemente, a se definir a respeito de questões scientificas, sobre as quaes o povo deseja saber o verdadeiro pensamento da Igreja. Assim, pois, precisa a Santa Sé contar com a cooperação de insignes scientistas catholicos, capazes de manter sempre nos devidos termos as relações entre a sciencia e a Fé. Por outro lado, ha questões theologicas importantissimas a resolver, para as quaes a Santa Sé precisa de grandes theologos. Ha, ainda, importantes problemas de acção apostolica concreta. Para estes problemas, a Santa Sé precisa de pessôas dotadas de um espirito pratico, positivo e realisador. Finalmente, ha as relações entre a Santa Sé e os governos do mundo inteiro, para cujo andamento, evidentemente, a Santa Sé precisa de pessôas experientes, perspicazes e cultas. Esta enumeração summaria é, evidentemente, muito incompleta.

Ora, para cada uma destas actividades tem a Santa Sé seus Cardeaes, dentre os quaes alguns são diplomatas, como o virtuosissimo Cardeal Pacelli. E' o que, na realidade, se pode dizer sobre "Cardeaes politicos".

*

Vamos agora aos "Cardeaes mysticos". E' uma tolice suppor que só os Cardeaes que se dedicam aos assumptos estrictamente piedosos são, na realidade, homens de uma intensa e fervorosa vida de oração.

Um Cardeal deve desenvolver todo o seu apostolado unicamente por amor de Deus. E seu apostolado será tanto mais fructuoso quanto maior será o amor com que o fizer. Porque Deus não precisa de ninguem e não abençoa o apostolado feito sem um verdadeiro amor, comquanto com grande talento e saber.

Por isto mesmo, tanto um Cardeal dedicado ao estudo de questões diplomaticas e sociaes, quanto outro que se dedica a questões rigorosamente mysticas, quanto outro ainda que seja grande organisador de obras de apostolado, quanto outro finalmente que vive emrenhado nas mais altas questões scientificas, deve ser um homem de vida de oração, que faça de sua santificação a unica preoccupação essencial de sua vida.

Assim, pois, se é verdade que ha Cardeaes scientistas, diplomatas ou dirigentes de grandes movimentos de massas, nenhum ha, entretanto, que não seja um Cardeal inteiramente voltado para o cultivo de sua santificação.

*

Nesta ordem de idéas, ha outra coisa a dizer. E' sobre a questão de ser ou de não ser italiano o futuro Papa.

Em these, pouco importa. Desde que seja digno de seu alto cargo, e corresponda inteiramente á vontade de Deus, o Papa corresponderá inteiramente ás intenções de Nosso Senhor Jesus Christo, quando instituiu o Papado na pessôa de São Pedro. Aliás, ainda que sua vida não fosse digna, o que seria estupido e injurioso esperar, seria elle para todos os effeitos o Vigario de Christo, dotado da protecção do Espirito Santo que lhe asseguraria a infallibilidade em materia doutrinaria de Fé e costumes.

Portanto, parece-nos simplesmente malsão, que alguem tenha pruridos de querer um Papa não italiano. Preto, branco, amarello ou vermelho, tanto faz. Não vemos, pois, porque, senão por uma futil ciumeira, se haveria de querer um Papa desta ou daquella nação, de preferencia a esta ou aquella outra.

*

Dissemos que, "em these", é indifferente a nacionalidade do Papa. Na pratica, porém, tudo faz prever que, na sua sabedoria, o Conclave elegerá um Papa italiano.

Não é preciso ter olhos de lynce para perceber o motivo disto. A qualquer momento, póde surgir um incidente da Santa Sé com o governo da Italia,

(Conclue na 7.ª pag.)

A eleição do Summo Pontifice

(Conclusão da 1.ª pag).

se-á o ingresso no Conclave. O Cerimoniario toma a cruz papal e anda. Seguem-no, primeiro, os Cardeaes-Bispos, depois os Cardeaes-presbyteros e, a estes, os Cardeaes-diaconos, com as capas roxas. Os Familiares dos Cardeaes precedem a Cruz, e logo antes desta, vão os cantores entoando o Veni Creator Spiritus. Após os Cardeaes, seguem os prelados. Seguindo esta ordem, entram no Conclave, e, chegando á capella, o Cardeal Decano pronuncia a oração "Deus qui corda fidelicum". Terminada esta lêm-se novamente as constituições "Vacante Sede Apostolica", "Commissum Nobis" e "Praedecessores Nostri". Os Cardeaes emittem, de novo, o juramento acima transcripto. Estes, depois de terem ouvido um breve sermão pronunciado pelo Decano, exortando-os a tratar rectamente e seriamente sobre a Eleição, vão para as respectivas celas, que lhes foram designadas por sorte.

Por ultimo, depois que, por ordem do Cardeal Decano, tiver soado tres vezes a campainha, excluidos todos os que não devem permanecer no Conclave, o Conclave é fechado por dentro e por fora e as chaves são entregues ao Camareiro da Santa Igreja Romana e Mestre de Cerimonias e aos Prelados Custodios do Conclave, seguido o modo costumado. E accendidas todas as lampadas, 3 Cardeaes e o Camareiro da Santa Sé percorrem todas as salas, vasculham todos os angulos e recantos para ver se não ficou alguem escondido, que podesse violar segredo do Conclave.

A eleição do Summo Pontifice deve ser feita em conclave fechado e por isso os Cardeaes são obrigados a examinar frequentemente e deligentemente suas cellas para que não se viole o sigilo.

Fechado o Conclave ninguem mais pode falar com os Cardeaes, nem com os outros Prelados que tém alguma parte no Conclave. E se alguem tentar violar estas disposições, são-lhe retiradas todas as honras, officios e beneficios, ipsto facto.

A FORMA DA ELEIÇÃO

Na manhã seguinte depois da noite em que foi fechado o conclave e após o costumeiro soar da campainha, dirigem-se os Cardeaes, revestidos da mozzeta roxa, que deve ser usada sempre que os Cardeaes fazem alguma cousa sob o signo de reunião do Sacro Collegio, para um determinado "sacellum", onde, celebrada a Missa e havendo commungado os Cardeaes, sendo após recitado o Veni Creator Spiritus, seguido da oração do Espirito Santo, immediatamente deve tratar-se da Eleição.

A Eleição pode proceder de um de tres modos, dos quais o mais seguido é o seguinte, tambem chamado modo de eleição por escrutinio.

Por este modo só pode ser eleito aquelle que, pelo menos, obtiver os dois terços dos votos secretos dos Cardeaes presentes ao Conclave. O rito do escrutinio contem tres phases: Ante-escrutinio, escrutinio e post-escrutinio. Ha cinco actos no ante-escrutnino: **preparação das cedulas; extracção por sorte dos Escrutadores, extracção dos Deputados** que agem em nome dos Cardeaes enfermos, extração dos Reconhecedores; inscripção nas cedulas; o dobrar das mesmas; a assignatura.

A preparação e distribuição das cedulas pertence aos Mestres de Cerimonias. Essas cedulas, se possivel, devem ser impressas. Do contrario devem ser escriptas á mão, segundo a forma abaixo descripta, e devem ser distribuidas aos Cardeaes pelo menos duas ou tres.

Na parte superior da cedula deve ser escripto o nome do Cardeal votante: Ego Cardinalis... No meio da cedula devem estar contidas estas palavras:!

Eligo in Summum Pontificem Reverendissimum Dominum meum D. Cardinalem...

Na parte inferior, torna-se a escrever: Ego Cardinalis para mostrar o lugar das armas.

Na parte posterior das cedulas — o tergum — deve haver dois limbos dos quaes o primeiro tem ao centro a palavra **Nomen** e o outro a palavra **"Signa"**.

Estes limbos foram excogitados para impedir a transparencia das paginas, não acontecesse que, olhando-se para a luz, se pudessem vislumbrar as armas e o nome dos eleitores.

O segundo acto do ante-escrutinio é a extracção dos Escrutadores, dos deputados pelos enfermos e dos Reconhecedores. Essa extracção deve ser feita por sorte, antes do escrutinio, do seguinte modo: Em um sacco ou urna devem ser depositadas tantas cedulas, ou espheras de madeira claramente numeradas, quantos forem os Cardeaes presentes ao Conclave, com o respectivo nome. Depois pelo ultimo Cardeal Diacono extraem-se, primeiramente, tres Escrutadores, tres Enfermeiros — Cardeaes deputados pelos Cardeaes enfermos — e por ultimo os Reconhecedores.

Se na extracção de Escrutadores, Enfermeiros ou Reconhecedores, forem extrahidos Cardeaes que não possam, por qualquer motivo, desempenhar esses cargos, extrahem-se outros no lugar destes. Depois desta extracção, a cedula ou a esphera dos escolhidos, tornam a ser postas no sacco ou na urna.

O terceiro acto do ante-escrutinio é o enchimento das cedulas ou inscripção das cedulas. Faz-se do modo acima indicado. Note-se que os Cardeaes devem falsear a propria letra, para torna-la irreconhecivel e assim ter maior segurança o sigilo.

O quarto acto do ante-escrutinio é o dobramento das cedulas, segundo um modo especial.

O quinto acto do ante-escrutinio é a assignatura das cedulas. A assignatura é feita nas costas das cedulas com cera vermelha e com selo especial. O selo não deve ser o das armas do Cardeal, mas outro, secreto. Deve ser simples, facilmente notado e pode constar de tres numeros ou letras ou só de uma imagem.

Segue o Escrutinio. Tem elle 8 phases:

1.º Delação das cedulas
2.º Juramento.
3. Collocação das cedulas no calice.

Cada um dos Cardeaes, depois de ter escripto, assignado e dobrado a respectiva cedula, toma-a nos dois primeiros dedos e offerece-a ao Altar, junto do qual estão todos os Escrutadores e no qual está um calice para receber as cedulas, coberto com a patena, Ajoelhando, ora um pouco. Depois, levanta-se e pronuncia com voz alta e clara a seguinte formula: "Testor Christum Dominum, qui me judicaturus est, me eligere, quem secundum Deum judico eligi debere".

Depois põe a cedula no calice, faz genuflexão e vae para o proprio lugar.

Se o Cardeal estiver doente e se estiver na capella, vae a elle o Cardeal Escrutador, pede-lhe a cedula secreta e, sem juramento, deposita-a no calice.

Se o Cardeal enfermo estiver na cella vão lá tres Cardeaes Enfermeiros com uma capsula de palmo de comprimento e com abertura sufficiente para entrar a cedula dobrada. Os Cardeaes Escrutadores antes de entregar a caixa aos Cardeaes Enfermeiros, abrem-na para mostrar que está vasia, fecham-na e collocam a chave sobre o Altar. Depois os Cardeaes Enfermeiros levam a a caixa e cedulas sufficientes a cada um dos Cardeaes enfermos. Estes escrevem, assignam e dobram a cedula, depositam-na na caixa. A seguir os Enfermeiros levam essa caixa aos Cardeaes Escrutadores, que as depositam na patena, depois de numeradas e conferil-as de accordo com o numero dos doentes, e, todas ao mesmo tempo, são collocadas no calice.

4.º Mixtura das cedulas. Isso é feito pelo primeiro Escrutador, que agita, varias vezes, o calice coberto com a patena.

5.º Numeração das cedulas. Tira-as o primeiro Escrutador, uma a uma, do calice, numera-as e deposita-as em outro calice para isto preparado.

6.º Publicação do Escrutinio, pelos Escrutinadores. O primeiro Escrutador toma uma cedula, desdobra-a, sem rasgar os sellos darmas, conhecido o nome do Cardeal eleito, entrega-a ao segundo Escrutador que vê tambem o nome do eleito e dá-a ao terceiro Escrutador que lê o nome em alta e clara voz para que todos os Cardeaes possam anotar o nome em uma folha impressa. E assim até a ultima cedula. Acabada a publicação do Escrutinio, os Cardeaes sommam os votos que cada Cardeal recebeu.

7.º Inserção das cedulas no fio. Isto é medida de precaução para se conservar mais seguramente a cedula. Esta inserção é feita pelo ultimo Escrutador, que depois de ler a cedula, fura-a com uma agulha e enfia-a em linha, no lugar onde está escripta a palavra Eligo.

8.º Deposição das cedulas. O ultimo Escrutador depois de ter preso as cedulas dá um nó nesse fio e colloca-as em um calice.

Segue-se o post-escrutinio.

O primeiro acto é a numeração dos suffragios pelos Escrutadores. A numeração é feita do seguinte modo: Os Escrutadores redigem a somma dos votos que recebeu cada Cardeal e se nenhum delles chegou aos dois terços exigidos, não foi eleito o Papa naquelle escrutinio. Se alguem alcançou os dois terços e, abertas as cedulas, for notado que o eleito votou em outro, a eleição é canonica. Se o eleito der voto a si proprio, a eleição é nulla. Esta hypothese é apenas precaução.

O segundo acto do post-escrutinio é o reconhecimento que é feito pelos Escrutadores, para que possa constar se os Cardeaes exerceram fielmente e sinceramente o seu officio.

O terceiro e ultimo acto do post-escrutinio é a incineração das cedulas. Se não for ainda eleito o Papa, a combustão das cedulas só se fará no post-escrutinio do ultimo escrutinio, em que for eleito o Papa.

Quando no primeiro escrutinio não for eleito o Papa, os Cardeaes voltam a novo escrutinio, conservando, porem, nos mesmos cargos de Escrutadores, Enfermeiros e Reconhecedores os Cardeaes que foram para isso eleitos no primeiro escrutinio. Tambem não é necessario a realização de segundo juramento.

A ACCEITAÇÃO E A PROCLAMAÇÃO DA ELEIÇÃO

A consagração e coroação do Novo Pontifice

Depois da eleição canonicamente realizada, é requerido o consenso do Eleito. Esse consenso é pedido pelo Decano, em nome de todo o Sacro Collegio.

Dado este consenso, o eleito é verdadeiro Papa e adquire plena e absoluta jurisdicção sobre todo o orbe, e pode exercel-a. Depois é anunciado ao povo, pelo Primeiro Cardeal Diacono, o Novo Pontifice. Se o eleito ainda não for Presbytero ou Bispo, deve ser ordenado e sagrado pelo Decano do Sacro Collegio.

E, por ultimo, é coroado pelo Cardeal Decano.

O VETO CIVIL

A Sé Apostolica nunca aprovou o Veto civil, pelo qual alguns principes tentaram impedir algum escolhido para o Summo Pontifice.

Os Pontifices sempre luctaram para afastar qualquer influencia leiga no Sacro Collegio. Assim se escreveram as Constituições: "In eligendis" de Pio IV; "Aeterni Patris", de Grégorio XV; "Apostolatus officium" de Clemente XII; "In hac sublime", de Pio IX; "Leicet per apostolicos" e "Consultari" do mesmo Papa e "Commissum Nobis", de Pio X.

Diz o Santo Padre X: Reprovamos, e não é licito a ninguem, nem mesmo aos principes e governadores, intrometter-se nem interpor-se, em o gravissimo negocio da Eleição Papal. Reprovamos tambem o Veto civil ou a "Exclusiva", como tambem é chamado, ainda mesmo que esse veto se apresente sob a forma de simples desejo.

**

Aqui estão algumas explicações, tiradas do Codigo de Direito Canonico — dos documentos de Pio X — explicações que apresentamos aos leitores do LEGIONARIO, para que estes tenham uma idéa segura de como se faz a eleição do Papa. E tambem para desfazer as noticias phantasticas que sobre a eleição estão sendo propaladas por certa imprensa.

FRACOS e ANEMICOS
TOMEM
VINHO CREOSOTADO
de João da Silva Silveira
GRANDE TONICO

Os Medicos Parteiros e as Mulheres

Os bons Medicos Parteiros sabem que os mais perigosos sofrimentos das mulheres são sempre causados pelas congestões e inflamações de importantes orgãos interhos.

Os sofrimentos, ás vezes, são tão graves que muitas mulheres têm medo de enlouquecer!

A vida assim é um inferno!

Para evitar e tratar as congestões e as inflamações internas, e todos estes terriveis sofrimentos, use *Regulador* **Gesteira** sem demora.

Regulador **Gesteira** evita e trata os padecimentos nervosos produzidos pelas molestias do utero, a asma nervosa, peso, dores e colicas no ventre, as perturbações e doenças da menstruação, anemia, palidez, amarelidão e hemorragias provocadas pelos sofrimentos do utero, fraqueza geral e desanimo, a fraqueza do utero, tristezas subitas, palpitações, opressão no peito ou no coração, sufocação, falta de ar, tonturas, peso, calor e dores de cabeça, dormencia nas pernas, enjôos, certas coceiras, certas tosses, pontadas e dores no peito, dores nas costas e nas cadeiras, falta de animo para fazer qualquer trabalho, cançaços e todas as perigosas alterações da saude causadas pelas congestões e inflamações do utero.

Regulador **Gesteira** evita e trata estas congestões e inflamações desde o começo.

Regulador **Gesteira** evita e trata tambem as complicações internas, que são ainda mais perigosas do que as inflamações.

Comece hoje mesmo
a usar *Regulador* **Gesteira**

Simulações revolucionarias

Sebastião PAGANO
(Especial para o LEGIONARIO)

Quem não conhece a marcha da Revolução ficará admiradissimo ao affirmar-mos que os Estados Unidos estão muitissimo bem ligados quer á Italia quer á Allemanha que fingem combater. Tão bem quanto a Inglaterra e França, pelos seus governos e secretos mentores, estão ligados ao eixo Roma-Berlim que fingem combater. O triangulo que apresentámos até agora ninguem nol-o destruiu. As democracias liberaes geram os communismos, os communismos geram os fascismos. Que seria do uns sem os outros? Que interesse tem o fascismo em destruir o seu melhor aliado, o communismo?, ou destruir o liberalismo? A sua existencia estaria eliminada tambem. E as democracias, que alegariam contra os fascismos? Ellas não visam a ordem, mas a desordem, porque todos esses sistemas são filhos da Revolução, que os manobra segundo suas conveniencias. Lembremo-nos de uma passagem dos "Protocollos dos Sabios de Sião" (para alguns, estes documentos são falsos: diremos com illustre sacerdote que, si são falsos, são profeticos — vide edição Grasset, pois ha edições adulteradas que desmoralisam a questão — que ha um capitulo destinado ás mistificações do "nacionalismo". Isto confere aos "Protocollos" mais valor de previsão. Ora, sabemos que o nacionalismo legitimo decorre dos principios catholicos e da tradição. Os actuaes nacionalismos derivam da Revolução e são profundamente maçonicos. Ha governos de rotulo nacionalista que tem como ministros grão-mestres de lojas symbolicas que representam o ápice da theologia maçonica, que é a thesophia satanocratica. Esse "nacionalismo" derivado do cosmopolitismo maçonico nunca poderá ser nacionalista.

*

Para melhor comprehendermos a acção conjugada da revolução atravez da falsificação nacionalista e pacifista, deduzamos dos factos os effeitos.

O rabino Wise, de Nova York, diffunde sua eloquencia no "Rassemblement Universel pour la Paix", uma manobra maçonica dirigida por Pierre Cot e cujo primeiro grande triumpho foi o accordo de Munich que é o começo do fim da nossa Civilisação, principiando pelo aniquillamento da França que está soffrendo as peiores humilhações protegidas por um governo socialista que não representa o povo francez e que lhe prepara a bancarrota financeira e nacional proxima deante do fortalecimento desmesuradamente absurdo de uma Allemanha nazista. Quando a Austria catholica desappareceu, ninguem protestou, e quando um resíduo desse Imperio (a região sudeta) foi assimilada, o mundo se abalou. O desprestigio da França, cujos ministros parecem funccionarios do Foreign Office na sua subserviencia á politica ingleza, a diminuição clara do seu poder bélico; as manobras diplomaticas da Italia de accordo com a Inglaterra levantando questões que mais ainda diminuem o prestigio francez respondendo ás pretenções italianas que a "sua alliança com a Inglaterra — sua protectora — é forte", esse desprestigio evidente é a morte da "filha mais velha da Igreja", e, portanto, do contraforte da Civilisação Christã. Entretanto, acintosamente cresce o poder da Allemanha pagã com a cooperação do proprio governo francez que lhe entregou parte das suas fortificações. Tudo isso é um triumpho do "Rassenblement Universel pour la Paix", e o mundo todo fica satisfeito porque a "paz foi salva" quando na realidade a Revolução teve um triumpho estrondoso, sobretudo com a affirmação da Allemanha como primeira potencia territorial da Europa. Exactamente a Allemanha que historicamente não existe. Sim, porque não era senão um conjuncto de oitocentos e tantos principados unificados pela Austria dos Habsburgos. Napoleão, servo da Revolução, reduziu-os a 35 e Bismarck a um. Portanto, a Allemanha é uma invenção da ha algumas decadas. E' um artificio contra a França poderosa e esplendida. Foi deante desse perigo que a sabia politica dos reis de França com Luiz XIV realisou o "renversement des alliances" pela amizade com os Habsburgos.

Veremos essa questão. Voltemos ao rabino Wise.

O rabino, de quem Victor de la Fortéle em excellentes artigos já estudou a acção, é grande orador das B'nai B'riht e foi, por ironia da sorte, o maior apostolo do desencadeamento da guerra de 1914, porque assim se asseguraria o nascimento da Liga das Nações. Agora, o rabino prega a paz... a paz de Munich, que assegura á Revolução seus melhores triumphos. O "irmão" Avenel, Secretario do instituto genebrino tambem protege essa "politica da paz" e no "Rassemblement Universel pour la Paix", os moscovitas são representados pelo camarada Chvernick, adjunto de Lojofsky, commissario do povo no Profintern. A ligação, portanto, é perfeita.

*

Na America, essa politica é a do "New Deal", que não é senão o nome sob o qual se desenvolve o socialismo de Estado que levará os Estados Unidos á realisação de uma republica sovietica, como está assentado. Mais importante que o rabino Wise, temos Barney-Baruch, chefe do Kahal para os Estados Unidos e poderoso financeiro. E' elle o responsavel pelo "New Deal" e foi nos seus escriptorios que se elaborou este plano pelo general Hugh Johnson. Roosevelt não é senão um executante. Ao lado de Roosevelt vemos o judeu Lewis, chefe do "Comité de Organisação Industrial" e que é o grande agente eleitoral do presidente (já teve bello triumpho nas eleições senatoriaes) e é orientado e dirigido pelos communistas. Não nos esqueçamos que o Banco Kuhn & Loeb foi o financeiro da revolução russa de 1917, e certifiquemo-nos que o communismo não é uma ideologia, mas um negocio. Lewis exige um reforço do "New Deal", este "Novo Ressurgimento Economico", balanceando uns 14.000.000 (quatorze milhões!) de desempregados. Quer dizer: reforço do "chomage"; revolução pela miseria e pela guerra. São dois os quadros.

Essas informações mais que fidedignas cuja origem não precisamos mostrar, confirmam, absolutamente, o que lemos nos "Protocollos", capitulo VII, que nos lembravam os canhões americanos e japonezes respondendo aos que se oppuzessem á acção da Revolução.

Veremos depois as "camouflages" das simuladas perseguições judaicas, pois só são perseguidos os pobres judeus nacionalisados e não os grandes argentarios que dirigem a Revolução. Por ahi comprehenderemos o resto da comedia mundial que se representa deante dos nossos olhos.

Dahi nos perguntamos: corresponde aos interesses dos povos americanos umas tantas transformações que na sua vida se elaboram e realisam? Corresponde a uma "protecção" certo pan-americanismo monroiano, sovietico? Não, absolutamente.

Nos restava agradecer a gentileza do entrevistado, a quem desejamos, para o seu Sacerdocio a ser exercido no Brasil, onde acaba de chegar, as maiores felicidades.

PRECISANDO DEPURAR O SANGUE
TOME SÓ
ELIXIR DE NOGUEIRA

ACÇÃO CATHOLICA

As perseguições contra a Igreja Catholica no Seculo XX

Discurso de S. S. o Papa Pio XI - 20 de Outubro de 1938

A 20 de outubro ultimo, o Santo Padre recebeu em audiencia, no Castello Gandolfo, 300 membros do 4.º Congresso internacional de archeologia christã que se celebrou em Roma, de 16 a 23 de outubro. No discurso pronunciado por essa occasião o Papa se referiu ás perseguições de que é victima, em nossos dias, a Igreja Catholica.

Aqui está, dado pelo "OSSERVATORE ROMANO", de 23 de outubro, o resumo official desse discurso:

O Santo Padre agradece e felicita seus ouvintes por terem vindo em numero tão crescido.

Queria ainda juntar agradecimentos pela possibilidade que caros hospedes lhe offereceram de se dirigir a um auditorio não sómente assim numeroso, mas de tal projecção, com a plena confiança de ser bem comprehendido, a um tempo bem entendido e bem interpretado naquillo que as circumstancias podem sugerir ou impor. S.S. sabe que pode dizer **intelligenti loquor** deante de ouvintes habituados a verificar tudo o que vêm, lêm, entendem, habituados a não approvar senão o verdadeiro.

A archeologia, objecto de seus estudos mais caros, se applica em exhumar monumentos, fragmentos de monumentos; consagra-se ao estudo de textos mortos desde muito tempo. **Mas não de hoje, nem sem ir tão longe,** se faz uma archeologia differente. Chamam-se e se **revocam á scena da vida e da acção, personagens e emprehendimentos que seria preferivel deixar no esquecimento.** Como um velho Pae, queria pedir perdão a seus filhos pelo facto de enquanto esses se occupam de cousas tão grandes e tão reconfortantes, elle os chamar á consideração de cousas tão dolorosas.

COM A HIPOCRISIA E A CRUELDADE DE UM JULIANO APOSTATA E DE UM NERO

Trata-se de uma archeologia erronea que exhuma figuras sinistras **para fazer nascer e pôr em jogo obras sinistras.** Tem-se querido revocar a de Juliano Apostata com sua triste, tristissima perseguição que, se não foi a mais violenta e sanguinaria, **foi todavia a mais obstinada, com a mesma duplicidade e com a mesma devastação. Isto não se está fazendo sem propagandistas e apostolos que marcham sobre as pegadas e com a alma de Judas.** Assim falando, o Papa queria lembrar **ao espirito e ao coração de seus caros filhos cousas de que recentemente occuparam imprensa e discursos — e não irresponsaveis** — que sacudiram e estarreceram o mundo: o mundo honesto, acostumado ás cousas honestas. Esta perseguição que se continua a negar, com uma audacia incrivel deante da propria evidencia das cousas, que o Papa verifica diariamente á vista de documentos sempre novos, segurissimos, passados no crivo de cousas recentes e peores ameaças provoca uma verdadeira, uma profunda afflicção: elle o diz não somente como Papa, como Pae da christandade, mas, propriamente falando, como homem. Na verdade, continua o augusto Pontifice, a dignidade humana lhe parece realmente mal servida, quando se chega onde chegou Juliano Apostata, muito embora este não tenha sido o primeiro a imputar aos christãos a responsabilidade da perseguição com que os martyrizava. Nero o fizera egualmente, com relação ao incendio de Roma e á perseguição que o seguiu. **Acontece tambem assim hoje, continuamente e sem intermitencia: lança-se á conta dos fieis, de sua fé e da sua consciencia, a causa da perseguição de que são objecto.** E, o que é na verdade estranho, chegou-se a progressos desconhecidos. Porque é preciso dizer que a perseguição do ultimo dos fieis, do ultimo filho confiado por Jesus Christo ao seu Vigario, tóca, affige ao Papa. Ora a perseguição, tal é seu verdadeiro nome, acompanhada da falsidade de accusação, é levada até á purpura de um alto pastor. A afflicção paterna não pode deixar de ser, e seus filhos bem o comprehendem, grande e profunda.

MAS O PAPA E' OPTIMISTA

Mas que os filhos se inspirem nos sentimentos do Pae, continua S. Santidade. O Papa é optimista e não pessimista; elle o é, comprehenda-se bem, para o futuro, porque o presente é o que é e tal qual Deus permitte. E o Senhor permitte que os homens, para destruir, ponham a mão lá onde Elle pôz a sua. E tal é, pode dizer-se, a historia da pobre humanidade e das miserias das dores humanas. O futuro se encontra nas mãos do Creador; em boas mãos, pois as grandes cousas obedecem a Deus e não aos homens.

AS GRANDES COUSAS OBEDECEM A' MÃO DE DEUS E NÃO A' DOS HOMENS

Afim de reconfortar esses caros filhos, S. Santidade lhes dava então uma benção consoladora a benção de seus oitenta annos; annos pouco numerosos na historia de um povo, mas numerosos na vida de um homem, sobretudo nesta época. Quantas elle viu; cousas de uma grande historia, seguidas e meditadas á proporção que passava da juventude á virilidade, de então até hoje, taes como a experiencia inteira de seus oitenta annos podia resumir lembrando-se dellas: as grandes cousas obedecem á mão de Deus e não á dos homens.

Grave e rica de advertencia foi a evocação que o Santo Padre, continuando suas evocações com vivacidade de espirito e uma quente eloquencia, pronunciou deante do auditorio commovido. Homens e acontecimentos de todas as nações, altares destruidos e cinzas esparsas, guerras e pazes que não foram pazes, se alternaram no curso de tantos lustros para proclamar a inatacavel verdade de que os acontecimentos não obedecem ao signal e á mão dos homens, mas ao signal e á mão de Deus.

"SENHOR, SEJA FEITA A VOSSA VONTADE"

E agora, velho octogenario, exclama o Papa, Nós nos perguntamos, commovido e consternado: Que poderemos vêr ainda? Que será que a Providencia Nos reserva ainda para vêr? Nós dizemos continuamente a Deus que Lhe seriamos muito reconhecido se Elle nos quizesse conceder uma boa morte; seria certamente um repouso para o obreiro envelhecido e agora fatigado; mas, Nós não podemos fazer senão como o velho São Martim. "Se ainda podemos alguma cousa para o bem commum, Senhor, que seja feita a vossa vontade".

A "POLITICA" DO PAPA

"Para o bem commum!" Eis aqui a politica do Papa, porque é uma mentira — e o Santo Padre repetia ainda gravemente — "Mentira, mentira" — é uma mentira, e nunca se poderia proclamar demais, attribuir á Santa Sé outra politica que não seja a busca da gloria de Deus e do bem das almas. O Papa não faz senão uma unica politica da qual nenhuma força o poderia dispensar o afastar: dar qualquer cousa ao bem commum. Esta politica elle sempre a fez e continuará a fazel-a enquanto Deus lhe conceder a possibilidade, a força e a graça "porque, ajuntou elle, é somente por sua graça que ainda, nesta idade e depois das peripecias que todos conhecem, sentimos a possibilidade de fazer alguma cousa por esta grande familia que se estende através do mundo inteiro e que comprehende todos os filhos que Deus Nos deu".

O Santo Padre terminava dirigindo a todos seus filhos a saudação paternal e a expressão de seu contentamento, convidando-os a reunir essa triste archeologia á muito nobre archeologia a que elles consagram a applicação e as pesquizas com tanta intelligencia e zelo. Ha documentos que attestam os triumphos divinos e dahi se póde retirar o reconforto commum e a commum esperança para o futuro.

E' com estas palavras, exprimindo seus votos com serenidade, que o Santo Padre os abençôa de todo coração, bem como todas as suas obras, todas as suas actividades e suas intenções.

(De "Acção Catholica", orgão official da A. C. brasileira, Fevereiro de 1938).

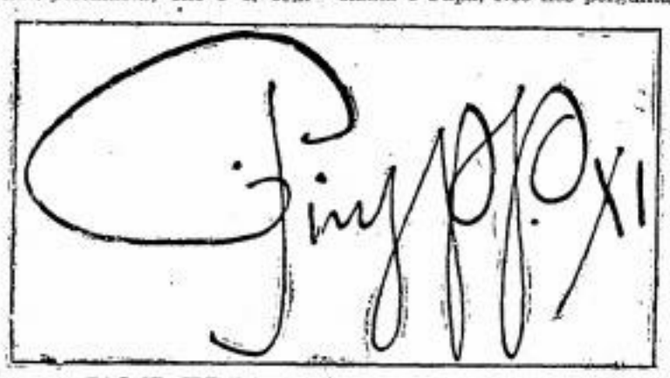

FAC-SIMILE DO AUTOGRAPHO DE PIO XI

"A ZELADORA PREDIAL"
RUA JOSE' BONIFACIO N.º 39 — 2.º ANDAR
Sob a responsabilidade de
RENATO ALVIM MALDONADO
que trata de immoveis desde 1909.
Administração de bens em geral. — Compra e venda de immoveis, hypothecas e financiamento em geral.

O Legionario

convida seus leitores a assistirem á Missa de 30.º dia, que fará celebrar no altar-mor da Igreja da Immaculada Conceição, ás 8 horas do dia 23, quinta-feira proxima, pelo eterno repouso da Sra. Dona Luiza Montañes Saborido, progenitora do dr. Jesus Saborido Montañes, redactor desta folha e director de seu Departamento de Propaganda.

A familia de D. Luiza Montañes Saborido, convida seus amigos a assistirem á Missa de 30.º dia, que fará celebrar no altar de S. José da Igreja da Immaculada Conceição, ás 8 horas do dia 23, 5.ª feira proxima, pelo eterno repouso de sua alma.

O Legionario

convida seus leitores a assistirem a Missa que faz rezar no proximo dia 23 do corrente, 5.ª feira, ás 8,30 horas, no altar de Nossa Senhora, da Igreja de Santa Cecilia, em suffragio da alma de Lelian de Paula Ferreira.

LITURGIA

TIARA

A TIARA ou triregno é a coroa com a qual os pontifices cingem a cabeça nas maiores solemnidades do anno ecclesiastico.

A tiara não é anterior ao seculo VIII o primeiro pontifice que com ella se coroou foi Leão III no anno 795. A principio, tinhá ella uma só coroa; é assim que a encontramos na coroação de Innocencio II descripta pelo abbade Sugerio; igual exemplo temos na coroação descripta nos actos de Alexandre III consagrado em 1159.

Bonifacio VIII ajuntou uma segunda coroa para indicar a suprema autoridade do Papa nas cousas espirituaes e temporaes.

Em 1305, Clemente V, em Avinhão, ajuntou a terceira.

As tres coroaes recordam, segundo alguns, aquellas dadas ao Papa por Constantino, Clodoveu e Carlos Magno; segundo outros, e talvez com mais razão, lembram ellas o poder do Papa sobre a Igreja triumphante, militante e padecente, ou a triplice autoridade: doutrinal, sacramental e pastoral. Podemos accrescentar tambem o symbolismo da autoridade: monarchica pela forma, aristocratica pela perfeição e democratica pela universalidade.

ANNEL

Remonta ao IV seculo o uso tradicional do annel conferido AOS BISPOS na cerimonia da sagração.

Quando o IV Concilio de Toledo mandou que, ao prelado reintegrado após uma injusta deposição, se lhe restituisse o annel, elle nada mais fez que confirmar o cerimonial antigo. Este annel episcopal indica o sello da fé e da protecção celeste, mostra a Igreja como esposa de Deus.

No principio o annel era collocado no indicador da mão direita o que era incommodo para a celebração do Santo Sacrificio; começou então a ser collocado no dedo annullar, e o uso estabeleceu usal-o sempre ahi. Gregorio IV (sec. IX) diz que o annel é collocado na mão direita por ser ella a mais nobre e por ser com ella que se dá a benção.

O annel episcopal deve ser de ouro e enriquecido com alguma pedra preciosa mas não deve ter gravada figura alguma. E' prescripção do Papa Innocencio III, aliás nem sempre observada.

Os bispos armenios tambem usam o annel; o mesmo não acontece com os gregos.

O PAPA tem duas especies de annel. O "commum" e o "pontifical" que é usado nas grandes cerimonias.

Estes aneis têm sua pedra preciosa gravada com algumas figuras. Pio VII tinha um ornado com uma pedra sobre a qual estava representada a SS. Virgem. O de Leão XII representava Nosso Senhor e a pedra estava rodeada de brilhantes.

O annel dos CARDEAES é de ouro e enriquecido de uma saphira; sob a ligadura, em esmalte, está figurado o escudo das armas do Papa que lhe conferiu a dignidade. Elle lhe é conferido pelo Summo Pontifice quando assigna o titulo de sua Igreja.

Os ABBADES regulares tambem usam o annel em signal de sua dignidade. Crê-se que em 1050, S. Leão IX, visitando o famoso mosteiro de Monte Cassino, deu o annel ao abbade, prerogativa que desde este tempo foi concedida a muitos abbades, de modo que em seguida todos o receberam como direito commum.

—(o)—

E' famoso o ANNEL DO PESCADOR, de uso exclusivo do papa. Nelle está representado S. Pedro numa barca, lançando sua rêde ao mar.

Toda graça concedida em forma de "breve" é sellada com este annel. Dahi a formula: "Datum Romae sub annullo piscatoris". Este annel é partido depois da morte de cada papa. Um novo annel do pescador é conferido ao novo papa na primeira "obediencia" que lhe prestam os cardeaes.

CURSO DE FORMAÇAO DE 27 DE FEVEREIRO A 1.0 DE ABRIL

— Você, no seu apostolado, já sentiu falta de uma formação mais solida?

Estas palavras abrem o programma do curso de formação que a J. F. C. organizou para a Quaresma deste anno; e a pergunta parece formulada para nós.

De facto, cada um de nós, catholicos militantes, (e todos os catholicos o deveriam ser) trabalhando com mais ou menos intensidade, com mais ou menos generosidade na grande seára, ressentimo-nos a cada passo da falta de formação, consequencia talvez de uma falha de principios; ou sentimos a necessidades de uma orientação para a actualisação dos conhecimentos que já possuimos.

Qualquer que seja o nosso caso a J. F. C. vem solucionar com a organização deste curso.

Todos estão convidados para faze-lo. A oportunidade é dessas que não se deixa passar: optimos professores, mestres conhecidos nas materias que vão leccionar; horarios organizados especialmente para attender aos que trabalham: ambiente sympathico e acolhedor da "Juventude".

Eis a organização do curso:

ACÇÃO CATHOLICA — **Pe. Eduardo Roberto**
(Doutrina, formação de dirigentes)

LITURGIA — **Pe. J. Paveslo**
(Missa, Anno liturgico)

ENSINO RELIGIOSO — **Pe. C. Marcondes Nitsch**
(Necessidade)

FORMAÇÃO MORAL E SOCIAL — **Pe. Castro Mayer**
Bem e Mal — Lei Natural
Liberdade e responsabilidade
Consciencia
Individuo e sociedade { Liberalismo, Socialismo, Communismo, Racismo

A "formação moral e social" a cargo do Revmo. Pe. Mayer será dada aos sabbados das 14 ½ ás 16 ½ horas; as outras aulas serão dadas em dois grupos: segunda-feira das 8 ½ ás 10 ½ horas e quinta feira das 14 ½ ás 16 ½ horas; pode-se escolher o grupo mais adequado ao nosso horario.

Completando o curso haverá duas manhãs de recolhimento: a primeira em 5 de Março e a segunda em 2 de Abril. Durante o curso haverá tres visitas a obras sociaes.

As inscripções poderão ser feitas na séde da Juventude Feminina Catholica — Rua do Carmo, 18 — 5.º andar.

Dê a este curso a sua adhesão completa, isto é, com toda a applicação e generosidade

Livraria Catolica
Livros Religiosos — Apologetica, doutrinarios, sermões, vida de santos, devocionarios, livros espirituaes e romances, etc. — Imagens, santinhos, diplomas, medalhas, crucifixos, terços, castiçaes, fitas para irmandades, etc. — Grande variedade de livros proprios para retiro.
O. CERCHIARI & GOMES
R. do Carmo, 18-A - Caixa Postal, 2177 - S. Paulo

Lelian de Paula Ferreira

Fomos dolorosamente surprehendidos quinta-feira ultima pela manhã, com a noticia do fallecimento repentino de um dos jovens de mais destacada actuação nas fileiras da Acção Catholica Brasileira, o bacharelando Lelian de Paula Ferreira.

Naquelle dia, pela manhã, accometteu-o uma syncope, quando se achava no Gymnasio de S. Bento. Pouco antes, havia recebido na Igreja de S. Bento, a Santa Communhão, como era seu costume fazel-o todos os dias.

Era Lelian de Paula Ferreira um jovem realmente exemplar e cheio de dotes moraes e intellectuaes. Impuzera-se singularmente, pela sua conducta irreprehensivel, aos seus collegas da Faculdade de Direito, onde deixa innumeras amizades. Sua vida academica, passou-a honrando sempre o titulo de Congregado Mariano e o distinctivo da Acção Catholica.

Espirito vivo, sempre alegre no meio de seus companheiros, deixa um bellissimo exemplo do que deve ser a vida do moço catholico. Pois em todas as suas brincadeiras, sempre mostrou-se absolutamente intransigente na defesa dos principios de sua fé e da moral catholica.

Ha pouco tempo fôra designado para chefiar o movimento da Juventude Universitaria Catholica na Faculdade de Direito, onde desde ha alguns annos era dirigente da A. U. C. e, depois, da J. U. C.

Como estudante, sempre esteve entre os primeiros, obtendo, varias vezes, as melhores notas dos cursos que frequentava: Faculdade de Direito e Escola de Serviço Social. Foi tambem modelo de funccionario no Departamento de Serviço Social. E até ao fazer o exercicio militar, completando os 3 annos do C. P. O. R. (Officiaes de Reserva), destacou-se entre todos, alcançando, ao terminar, o 1.º premio e recebendo a espada de honra.

Fôra ha pouco tempo eleito para a Commissão de Redacção do "Onze de Agosto", orgão official do Centro Academico Onze de Agosto, e tambem pertencia á Academia de Letras da Faculdade de Direito.

Lelian de Paula Ferreira, que era Congregado Mariano na Congregação de Santa Cecilia, por varias vezes emprestou ao LEGIONARIO a collaboração de sua penna brilhante e decidida, tendo ainda no numero de Natal deste orgão feito uma resenha das prophecias sobre a vinda de Jesus Christo, resenha essa que mereceu os maiores elogios de illustrados sacerdotes.

Assim era Lelian de Paula Ferreira em tudo o que fazia, conscienciosamente e com uma perseverança digna de registo.

Por isso mesmo, é immenso o numero de amigos e admiradores que deixa.

Seu fallecimento deu-se 5.ª feira pela manhã, pouco depois das 9 horas, e logo, para o Gymnasio S. Bento accorreram seus parentes e amigos.

No dia seguinte, ás 7 horas foi rezada Missa na Igreja de Santa Cecilia pelo Revmo. D. Paulo Pedrosa O. S. B., Assistente Ecclesiastico da Juventude Universitaria Catholica, havendo um grande numero de communhões. As 9 horas do mesmo dia, deu-se o enterro, feito pela mesma Juventude Universitaria Catholica e com grande acompanhamento.

A' sepultura, falaram o Prof. Dr. Jorge Americano, Director da Faculdade de Direito, o Dr. André Franco Montoro, presidente da J. U. C., e diversos academicos de Direito em nome do Centro XI de Agosto, Academia de Letras da Faculdade de Direito e de seus collegas de turma.

O "LEGIONARIO", que se fez representar pelo seu Director e Redactores, pessas manifestações de pesar, compartilha da dôr da familia enlutada, apresentando-lhe os sinceros pesames e fazendo subir a Deus suas preces pelo descanso eterno de tão querido e saudoso companheiro.

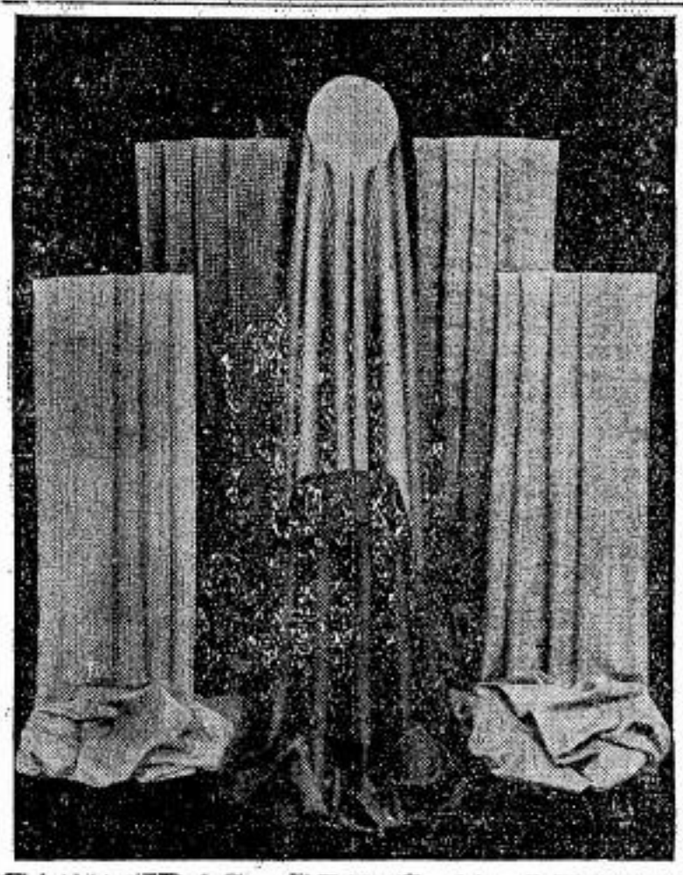

CASIMIRAS, BRINS E LINHOS
nos mais modernos padrões V. S. encontrará na
Casa Alberto
LARGO S. BENTO N.º 10 — Phone 2-2336 — SÃO PAULO
RUA FREI GASPAR N.º 39 — Phone 4-476 — SANTOS

EVANGELHO

O CE'GO DE JERICHO'

OS prophetas, especialmente Isaias, narraram de antemão os factos dolorosos do Messias, quando ao mundo viesse para salvá-lo; de maneira que tinham os discipulos de Jesus na leitura dos livros santos a explicação das perseguições e padecimentos de seu mestre. Qualquer predição, prenuncio, aviso ou advertencia, neste sentido, não deveria portanto causar admiração ou provocar nos apostolos algum sentimento de repulsa. O Evangelho de hoje no entanto, attesta-nos precisamente o contrario Duas vezes antes, já o Salvador alludira á sua paixão, á necessidade de sua morte para cumprimento de sua missão; nas duas vezes teve, da parte dos seus discipulos, esforços por dissuadi-lo de taes presentimentos. Ora, não obstante esta insistencia, nos ultimos dias da carreira mortal do Divino Mestre, apesar da animosidade crescente contra o Rabbino por parte dos escribas, phariseus, sadduceus, herodianos e outras seitas judias, os apostolos ainda não o entendem quando fala sobre sua Sagrada Paixão. Continuam muito longe de prevêr, admittir, ou só suppor o humilhante desenlace do ministerio de Jesus.

***

Este facto faz-nos comprehender como se arraigára entre os judeus a idea erronea do Messias, opposta áquella preannunciada pelos vaticinios sagrados. Até mesmo os que acceitaram a messianidade de Jesus, e assistiram-lhe á vida pobre e humilde não viam a possibilidade de um Messias soffredor.

O estado mais ou menos geral do povo de Israel, neste ponto, era a cegueira mais completa. Não entendiam os Israelitas seus proprios livros. Havia, é certo, algumas almas de boa vontade, sinceras e desejosas de seguir a verdade, mas compenetradas até a medula pelos mesmos preconceitos. Estas almas assemelhavam-se a este cégo de Jerichó. Reconheciam em Jesus o Messias, o Filho de David, o Prophéta ardentemente esperado; mas, não viam, não conseguiam formar um conceito do Messias segundo o beneplacito do Pae Celeste. Mas, estas almas tinham os meios necessarios para obterem a luz sobrenatural que lhes descobrisse o Mysterio da Redempção do mundo. Como o cégo de Jerichó, humildes, oravam e tinham fé em Christo e nos seus milagres.

***

Si examinarmos as razões dos incredulos, muito frequentemente toparemos com o orgulho que fecha os olhos ao factos evidentes — como são os milagres — para não admittirem as verdades transcendentes que são os mysterios de Deus. Muita coisa só na outra vida será revelada; e é estultice querer exaltar nossa intelligencia á altura da faculdade divina, de maneira a dominar com a fragilidade dos meios humanos, toda a amplidão do cognoscivel. Os discipulos tiveram na sua fé, tranquilla e bem firmada, o merecimento de serem eleitos para columnas do Reino de Christo, naquelle mesmo reino cuja naturza, ao tempo em que creram, eram-lhes um incomprehensivel mysterio. De modo geral, na ordem da graça, os favores divinos estão na razão directa de nossa humildade. Vale para todos os tempos a prophecia da Virgem Santissima: humilhou aos soberbos e exaltou os humildes.

DOMINGO DA QUINQUAGESIMA

São Lucas cap. XVIII, vers. 31-43.

Naquelle tempo, tomou Jesus os doze e lhe disse: Eis que subimos a Jerusalem e tudo que está escripto pelos prophetas do Filho de Deus seda re consummar. Será entregue aos gentios, será insultado, flagellado e cuspido; e depois de o terem flagellado, dar-lhe-ão a morte, mas ao terceiro dia resuscitará. Os apostolos, porém, nada entenderam destas cousas; esta palavra era para elles um mysterio, e não comprehendiam o sentido do que lhes dizia Jesus. E aconteceu que, approximando-se de Jerichó, um cego estava sentado á beira do caminho e mendigava, ouvindo passar a multidão, perguntou o que era. Responderam-lhe que era Jesus de Nazareth que passava. Então poz-se elle a gritar: Jesus, Filho de David, tende compaixão de mim! Os que iam adeante começaram a reprehendel-o, dizendo-lhe que se calasse. Elle, porém, gritava ainda mais alto: Filho de David, tende compaixão de mim! Então Jesus parando, mandou que lh'o trouxessem, e, approximando-se elle, perguntou-lhe: Que queres que te faça? — Senhor, respondeu elle, que eu veja. — Vê, disse Jesus, tua fé te salvou. E, no mesmo instante, viu, e seguia a Jesus, glorificando a Deus. E todo povo, assim que viu este prodigio, louvou a Deus.

Critica Cinematographica da A. J. C.

Orientação moral dos espectaculos

REIS DO CIRCO

(da Art-Films, com Albert Matterstock e Atila Hoerbiger)

Os apreciadores de espetaculos em circos, como sejam trabalhos em trapezios, domadores de animaes ferozes, terão neste filme muita coisa para ver. Entretanto não podemos recomendar esta pellicula a qualquer publico, pois o enredo que entremeia os trechos acima referidos nos mostra um rapaz fugindo com a noiva de seu irmão, um assassinato, luctas brutaes e scenas de bailados com trajes um tanto exaggerados. Concluindo achamos que só póde ser visto por pessôas de criterio formado.

Cotação: — Restricto.

BANANA DA TERRA

(da Sono-Films, com Carmen Miranda, Dircinha Baptista, Oscarito, etc.)

Será que o cinema nacional não póde produzir nada sem uma grande dóse de malicia? E' o que mais chama a attenção nesta pellicula brasileira: — os ditos, olhares e cançonetas de duplo sentido, e as vezes de sentido claro ao que dissemos, e a varias scenas com bailarinas pouco vestidas parece-nos que só podem assistir este trabalho cinematographico as pessôas de criterio formado.

Cotação: — Restricto.

QUANDO NOS CASAMOS

(da W. B., com Lola Fane e Paul Kelly).

Os noivos: elle agente de policia, e ella, "reporter", empenham-se na captura de um criminoso. Não ha scenas fortes, pois o film apresenta apenas as pistas seguidas pelos investigadores.

No genero policial, é o mais inoffensivo dos filmes que temos assistido. Póde, portanto, ser assistido por qualquer publico.

Cotação: — Acceitavel.

AGARREM ESSA NORMALISTA

(da Fox, com John Barrymore e Joan Davis).

Este é um dos muitos filmes da vida estudantina. Uma campanha senatorial ao lado de grandes competições entre universidades. Ha alguns pontos bastante exaggerados, com scenas de revista, cantos e dansas. O proprio assumpto que póde ser lovado como critica é cheio de phantasias. Nota-se, ainda que em passagens mais ou menos rapidas, uma ou outra scena menos aconselhavel. E verdade que a comicidade pode apagar essas pequenas scenas que podem ser critica á classe acostumada ao cinema.

Cotação: — Acceitavel para adultos.

A CIGANINHA

(da 20th. Century Fox, com Jane Withers)

Um enredo romantico, embora um tanto inverosimel, com intercalações bastante comicas. Refere-se á vida de aventuras de um agrupamento cigano, do qual a pequena Jane é a maior animadora, com iniciativas que estão muito alem de sua pouca idade. Ha tambem varios roubos praticados por elementos do grupo com conhecimento e mesmo animação por parte da pequena. Não convem, portanto, a adolescentes.

Cotação: — Acceitavel para adultos.

COW-BOY NO ASPHALTO

(da Warner, com Dick Powell).

Mais uma vez na tela o enredo do artista de Nova York que vae para o interior e lá é "descoberto" por um agente theatral, que o apresenta como caipira genuino, facto que acarreta difficeis e interessantes situações.

Scenas de hipnotismo, encobertas de comicidade, e uma ou outra passagem levemente censuraveis, não chegam a prejudicar o valor do filme, que pode ser visto por qualquer publico.

Cotação: — Acceitavel.

HOLLYWOOD E' NOSSA

(da Paramount, com Fred Mac Murray).

O thema não é original porém contém muitas passagens de fundo humoristico, que conseguem agradar. Ha um menino de uma precocidade incrivel, pois faz parte de uma orquestra como encarregado da bateria. Sob o ponto de vista moral é completamente inoffensivo.

Cotação: — Acceitavel.

Filmes que serão apreciados na proxima semana

"QUANDO ELLAS TEIMAM" — Acceitavel pela "Legião da Decencia".

Dr. Durval Prado
Oculista
R. Sen. P. Egydio, 15 - S. 513|14 — 14 a 17 horas
Telephone 2-7313

Indicador Profissional

ADVOGADOS

Dr. Vicente Melillo
Praça da Sé N.º 3 — 2.º andar Sala 13

Dr. Plinio Corrêa de Oliveira
Rua Quintino Bocayuva N.º 54 2.º — Sala 323 — Tel. 2-7276.

Dr. Milton de Souza Meirelles
Rua Quintino Bocayuva N.º 54 2.º — Sala 319 — Tel. 2-0035.

DR. VALENCIO DE BARROS
R. S. Bento, 279 - s|loja - s| 12 Phone 2-1796 — S. PAULO

Joaquim P. Dutra da Silva
Rua Benjamin Constant N.º 23 4.º andar — Sala 38 Phone: 2-1986

DR. FRANCISCO P. REIMÃO HELLMEISTER
R. São Bento, 224 - 1.º andar - s| 2 - Phone 2-7229 - S. PAULO

Dr. JOSE' EGYDIO BANDEIRA DE MELLO
Rua 3 de Dezembro N.º 48 6.º andar - Sala 6.

DR. CARLOS MORAES DE ANDRADE
Rua Benjamin Constant, 23 — 4.º andar - sala 38 - Phone 2-1986 S. PAULO

DR. PAULO MORETZSOHN DE CASTRO
R. da Quitanda, 139 — 2.º andar Phone 2-6769 — S. PAULO

Drs. Alvino Lima, Ernesto Chamma e Nilo S. de Carvalho
R. Quintino Bocayuva, 54 — 5.º and. — Salas 509 e 510 — Phone 2-7893 — S. PAULO

DR. JOSÉ ESTEFNO
Rua Benjamin Constant, 77 - 6.º andar - Phone 2-2968 - Caixa Postal 3276

JOSE' BARBOSA DE ALMEIDA
Rua 15 de Novembro, 150 - 5.º andar - s| 51-55. - Phone 2-6365.

ENGENHEIROS

AMADOR CINTRA DO PRADO
Engenheiro Architecto
Architectura religiosa, collegios, residencias collectivas.
Rua Libero Badaró N.º 641 SÃO PAULO

PARA SERVIÇOS TYPOGRAPHICOS
Taes como: Theses, Livros, Folhetos, Revistas, Jornaes e quaesquer impressos em geral
Prefiram as officinas graphicas do "LEGIONARIO"
Rua Immaculada Conceição, 59 Telephone 5-1536 - São Paulo

DENTISTAS

Arnaldo Bartholomeu
Cirurgião-Dentista
Raios X — Diathermia — Clinica Dentaria em Geral.
RUA MARTIM FRANCISCO, 97 Telephone, 5-5476

DR. CARLINO DE CASTRO
Pelo curso de doutorado da Faculdade de Pharm. e Odont. de S. Paulo — Cirurgião Dentista diplomado em 1914 — Ex-dentista do Lyceu Coração de Jesus. Especialidades: Pivots, Coroas, Pontes, Dentaduras anatomicas e sem abobada palatina. — Consultas: Das 8 ás 12 e das 14 ás 19 horas — Cons. Rua Direita, 64, 2.º andar, s| 7-7 A. Res.: Al. Barão de Piracicaba 499-S. Paulo

MEDICOS

CLINICA GERAL
Dr. Celestino Bourroul
Residencia: Largo S. Paulo, 8 Telephone: 2-2622
Cons.: R. Quintino Bocayuva, 36 Das 3 ás 5 horas.

DR. RENATO L. MORAES
Molestias das crianças
Cons.: R. Libero Badaró, 488 Das 2 as 4 horas
Res.: Rua Tamandaré n.º 977 Phone 7-3128 — S. PAULO

DR. VICENTE DE OLIVEIRA RAMOS
Da clinica Obstetrica da Faculdade — Clinica Medica — Hygiene Pre-Natal — Partos — Molestias de Senhoras — Cons.: Rua Xavier de Toledo, 16-A, 3.º a. — Das 13 ás 15 horas — Res.: Avenida Tumalina, 90 — Tel. 7-0401

DR. MARCOS VINICIO MOREIRA
Molestias do App. Digestivo e ano-rectaes. Hemorrhoides, fissuras, etc. — Cons. R. Benj. Constant, 51 — das 2 ás 4 horas. Phone: 2-1693 — Res. 5-3332. S. PAULO

GYNECOLOGIA
Dr. Barbosa de Barros
Cirurgia, molestias de senhoras. Cons.: Rua Sen. Feijó, 205 - 11.º Predio Itaqueré — Phone 2-2741 Resid.: Rua Alfredo Ellis N.º 301 Phone 7-1268
Cons.: das 10-11 e das 14 ás 17. Sabbados, 10-11.

PROFESSORES

PROF. JOÃO TRIVINO MOLINA
pela Universidade de S. Paulo.
Aulas particulares de: Mathematica, Physica-Chimica, H. Natural, Musica e demais materias do Curso Gymnasial.
AVENIDA RANGEL PESTANA N.º 257-Phone 2-5402-S. PAULO

A morte do Santo Padre

O Presidente da Republica ao ter conhecimento official do fallecimento do Santo Padre Pio XI, determinou que fosse observado luto por tres dias, sendo prestadas ao Soberano Pontifice honras de chefe de Estado, e mandou apresentar condolencias a Mons. Aloisi Masella, Nuncio Apostolico no Rio de Janeiro. Determinou tambem que representasse o governo do Brasil nas cerimonias funebres o embaixador do Brasil em Paris, sr. Souza Dantas. Nas repartições publicas federaes e municipaes o expediente foi suspenso ás 14 horas no dia 10.

Ao Cardeal Camerlengo enviou o Presidente da Republica o seguinte telegramma: "Apresento a V. Em. Revma. e ao Sacro Collegio em nome da nação brasileira e no meu proprio os mais sentidos pesames pelo fallecimento do Summo Pontifice Pio XI."

Na tarde de sabbado, dia 11, o Exercito e a Marinha prestaram ao Summo Pontifice as honras de chefe de Estado com as salvas de estylo.

Nesta Capital

O governo do Estado enviou telegrammas de condolencias a S. Em. Revma. o Cardeal Leme, a S. Exa. Revma. o Nuncio Apostolico da Santa Sé e ao Reverendissimo Mons. Martins Ladeira, Vigario Capitular de São Paulo.

Uma prima de Pio XI no Brasil

Segundo "O Globo", encontra-se em nosso paiz uma prima do Santo Padre Pio XI, a Irmã Maria Paula dos Anjos, da congregação franciscana das Clarissas, a qual, antes de abraçar a vida religiosa, tinha o nome de Luiza Gomes Ratti. Conta apenas 22 annos de idade, é brasileira e filha da sra. Maria Ratti, residente em Bello Horizonte.

Ainda o petroleo de Lobato

O Presidente da Republica assignou o decreto n.º 3.701, estabelecendo que constitue reserva petrolifera a região do Reconcavo do Estado da Bahia, cujo teôr é o seguinte:

"O Presidente da Republica, ouvido o Conselho Nacional do Petroleo e tendo em vista o disposto no art. 110 do decreto-lei n.º 366, de 11 de Abril de 1938 e usando da attribuição que lhe confere o art. 7.º da Constituição, decreta:

Art. 1.º — Passa a constituir reserva petrolifera, até nova resolução, a area da região do Reconcavo do Estado da Bahia, delimitada por uma circumferencia de 60 kilometros de raio, tendo centro no poço n.º 103, sito em Lobato, nos arredores da cidade de Salvador, dentro da qual não se outorgarão autorisações de pesquisas nem concessões de lavra da jazidas de petroleo e gazes naturaes.

Art. 2.º — Revogam-se as disposições em contrario."

XIII Conferencia Mundial de Educação

FOI constituida a seguinte commissão, incumbida de preparar a contribuição do Estado de São Paulo á XIII Conferencia Mundial de Educação, a reunir-se no Rio de Janeiro em Agosto do corrente anno:

Professor Joaquim Alvares Cruz, director geral do Departamento de Educação; Dario Dias de Moura, director do Material da Secretaria da Educação; Horacio Augusto da Silveira, superintendente do Ensino Profissional; d. Carolina Ribeiro, directora do grupo escolar "São Paulo", desta Capital, e João Baptista Damasco Penna, do Collegio Universitario; e drs. Edmundo de Carvalho, director do Departamento de Educação Physica; e Custodio Cardoso de Almeida Junior, medico especialisado do Serviço de Saude Escolar, do Departamento de Educação.

Notas economicas e commerciaes

● O Ministro da Agricultura, sr. Fernando Costa, confirmou a informação divulgada em telegramma de Porto Alegre de que o governo federal resolvera prohibir a entrada de trigo estrangeiro, visando com isto proteger o trigo nacional.

● Em reunião do Conselho Federal do Commercio Exterior, tratou-se da criação do Instituto de Conservas e Doces, assim como de um decreto-lei sobre garimpagem e commercio de pedras preciosas. Entre outros assumptos, foi lido um parecer do conselheiro Mendonça Lima sobre pedido de auxilio para a industria da borracha.

● Conforme quadro demonstrativo organisado pela Caixa de Amortisação, o papel-moeda existente em circulação a 31 de Janeiro ultimo attingia a ..... 4.802.762:656$000.

● Foi publicado o decreto n.º 3.688, de 3 do corrente, que dispõe sobre o registro das fabricas de conservas do pescado e dá outras providencias. Acompanha o decreto o regulamento dos estabelecimentos industriaes de aproveitamento do pescado e subproductos.

● A 8.ª Exposição Nacional de Animaes e Productos Derivados será realisada na Capital Federal de 15 a 23 de Julho do corrente anno.

Noticias militares

● Foram adiadas "sine die" as provas eliminatorias do concurso de admissão á Escola do Estado Maior.

● Pelo "Argentina" chegaram ao Rio o novo chefe e dois novos officiaes da Missão Naval Norte-Americana no Brasil.

● O ex-tenente Sylio Meirelles foi absolvido do crime de deserção, mas continua preso, por estar condemnado pelo Tribunal de Segurança, como chefe do levante communista de Pernambuco.

● Realisou-se no sabbado passado a cerimonia da transmissão do commando do 1.º Regimento de Cavallaria Divisionaria (Dragões da Independencia). O coronel Aristoteles de Souza Dantas, ex-commandante, passou ao coronel José Sylvestre de Mello a direcção da corporação.

● O "Diario Official" de 14 do corrente publicou o decreto n.º 3.695, que regulamenta o decreto-lei n.º 196, de 22 de Janeiro de 1938, e consolida as disposições referentes a pensões militares.

Auxilio ás victimas do terremoto do Chile

Zarpou do Rio a 16 do corrente, com destino a Santos, de onde rumará para o Rio Grande do Sul, o paquete "Prudente de Moraes", que foi aprestado especialmente para conduzir os auxilios do povo e do governo brasileiros para as populações attingidas pelo recente terremoto do Chile.

NOTICIARIO DA SEMANA

BRASIL

● O general Gaspar Dutra, titular da Guerra, communicou ao sr. Gustavo Capanema, ministro da Educação, que os officiaes de todo o exercito brasileiro contribuirão com um dia de seus vencimentos para as victimas do terremoto. Ao que se adianta, essa contribuição deve attingir cerca de 400 contos.

● Em São Paulo bandos precatorios de varias escolas percorreram a cidade angariando donativos.

● Em Santos deverão ser embarcados no "Prudente de Moraes" 10 mil saccos de arroz, além de café e outros donativos particulares.

6 Noticias do Brasil

1. Uniformes A commissão constituida de technicos de educação e representantes dos Ministerios da Guerra e da Marinha, nomeada para estudar a adaptação de um typo-padrão de uniformes para os alumnos dos estabelecimentos de ensino secundario de todo o paiz, acaba de concluir seu trabalho. Os typos de uniformes apresentados são tres para cada sexo: de aula e de gymnastica (obrigatorios) e o de passeio (facultativo).

2. O "Normandie" Aportou no Rio o transatlantico francez "Normandie", no qual viajam cerca de 800 passageiros.

3. Furto O religioso zelador do Convento de Santo Antonio encontrou sobre o altar em que se acham os restos mortaes de Frei Fabiano um sacco contendo as 955 libras ouro e outros valores ha pouco roubados do Banco do Brasil. O Guardião do Convento poz o dinheiro á disposição das autoridades.

4. Ala Littoria Chegou ao Rio, a 15 do corrente, o aviador italiano Biseo, que se acha em viajem de estudos para o estabelecimento de uma linha regular da "Ala Littoria" para a America do Sul.

5. Immigrantes A bordo do "Formoso", chegou ao Rio a primeira leva de immigrantes portuguezes, cujos registros consulares e estada no Brasil obedecem á nova lei de immigração.

6. O maior Em concurso promovido pelo vespertino "A Noite", do Rio, para que fosse apontado pelo povo o maior homem da historia do Brasil, venceu Caxias com 25.721 votos. Vem em seguida D. Pedro II com 19.041.

USE SO'MENTE
HOMEOPATHIA
do Dr. ALBERTO SEABRA
—um nome que representa uma garantia.
LABORATORIO FUNDADO EM 1911
Praça da Sé 92 e 92-A S. PAULO

EXTERIOR

A viagem do sr. Oswaldo Aranha aos Estados Unidos

O sr. Oswaldo Aranha encontra-se em Washington, onde tem estado em conferencia com os srs. Morgenthau, secretario do Thesouro e Summer Welles, sub-secretario de estado, tendo tambem sido recebido pelo Presidente Roosevelt.

A proposta inicial do sr. Oswaldo Aranha foi da conversão dos emprestimos em nova emissão, para facilitar seu pagamento.

Os principaes pontos das conversações do chanceller brasileiro serão a possivel extensão de credito aos commerciantes que desenvolverem seus negocios com o Brasil, cooperação monetaria e cambial, novos empregos de capital no Brasil, cooperação agricola sobre os excessos de safra e estimulo para a compra de productos brasileiros.

Além desses, deverão ser abordados outros pontos osbre a defesa continental.

A conquista da Catalunha

CONTINUANDO a sua marcha victoriosa, as tropas nacionalistas terminaram a offensiva de 50 dias, do General Franco na Catalunha.

Durante a offensiva foram capturadas 400 aldeias, 3 capitaes de provincia — Tarragona, Barcelona e Gerona — e uma area de 14.500 kms. quadrados.

As ultimas tropas republicanas atravessaram a fronteira, e foram asyladas na França. Já se iniciou o movimento de retorno. Varios grupos de centenas e milhares de soldados republicanos e refugiados têm pedido sua repatriação.

As Baleares nacionalistas

AFIM de evitar a fixação de tropas estrangeiras na Ilha Minorca, o governo inglez autorisou o cruzador "Devonshire" a transportar um emissario do General Franco, Cel. Sanluiz áquella ilha, afim de negociar sua rendição. O governo local oppoz algumas difficuldades inicialmente, mas após um bombardeio aereo, resolveu ceder. O "Devonshire" abrigou as autoridades republicanas em fuga, ao mesmo tempo que as tropas adheriram á causa nacionalista. A surpresa da manobra desconcertou os alliados do General Franco.

Artigo desastroso

CAUSOU optimo effeito para a Inglaterra e França o artigo do "Giornale d'Italia", de autoria de Virgilio Gayda e com caracter officioso, affirmando que as tropas italianas só abandonariam a Hespanha após consolidarem o governo nacionalista.

Apesar de desautorado pelo Conde Ciano, melindrou profundamente o orgulho hespanhol.

Comprehendendo esse erro os jornaes allemães se abstêm completamente de elogiar os voluntarios allemães na Hespanha.

O governo republicano

APÓS serias duvidas o governo hespanhol resolveu transportar-se para Madrid e continuar a resistencia. O presidente Azaña, apesar de desmentir sua renuncia, continua na França e em desaccordo com o sr. Negrin.

O General Miaja desmentiu os boatos de entendimentos com o governo nacionalista, e declarase preparado para a resistencia. Apesar disso, reconhecendo a precariedade do governo de Madrid, numerosos paizes já reconheceram o governo de Burgos, inclusive a Inglaterra.

A França enviou novamente o senador Berard a Burgos, encaminhando as negociações nesse sentido, com optimas probabilidades de exito, apesar do forte movimento promovido pelos partidos socialistas na França e no exterior contra esse reconhecimento.

As "aspirações naturaes" da Italia

O orgão officioso "Relazione Internazionale" voltou a falar sobre as "aspirações naturaes" da Italia. O thema do artigo foi a necessidade da França entregar á Italia o que ella reclama, e que é apenas o que lhe pertence de direito historico — Tunis, Suez, Djibuti, Corsega e Nice. Se essas reivindicações não forem satisfeitas por meio de negociações, sel-o-ão pelas armas.

Ao mesmo tempo noticiam-se fortes preparativos militares na peninsula, e o envio de reforços para a Lybia, para compensar o augmento das forças francezas na Tunisia.

● Estreitando os laços do eixo Roma-Berlim, foi assignado um novo accordo commercial com o III.º Reich.

● Os jornaes inglezes noticiam novas revoltas na Ethiopia.

Problemas da Inglaterra

● Proseguem com difficuldade as negociações da Conferencia da Palestina. Os diversos partidos arabes chegaram a um accordo para unificação da delegação arabe.

Nas conversações já havidas os arabes continuam a se oppor tenazmente á immigração judaica, mas nenhuma proposta concreta foi ainda discutida para solução do problema.

● Continuam os attentados e explosões nas principaes cidades, provocadas por agitadores do Exercito Republicano Irlandez. Violento incendio destruiu as edificações do acampamento de Skegness, e uma bomba foi lançada nas proximidades da Central Electrica de Port Bou. Houve uma tentativa de incendio do navio "S. Davis", que serve a linha entre a Inglaterra e a Irlanda.

O Exercito Republicano ameaçou pessoalmente os membros do gabinete.

A policia manqou identificar todos os irlandezes actualmente na Inglaterra.

Defesa nacional da França

A Commissão de Defesa Nacional do Congresso esteve reunida estudando as medidas já postas em pratica.

O programma naval progride rapidamente, augmentando as possibilidades do Exercito Francez.

O General Gamelin esteve inspeccionando as fortificações da linha Maginot.

A Commissão de Defesa Nacional terminou suas reuniões affirmando encontrar-se o exercito em condições de honrar suas tradições de gloria na defesa da nação.

As revistas militares affirmam a inferioridade de condições da Italia, em virtude dos fortes contingentes desviados para a Lybia, Abyssinia e a Hespanha.

Outras noticias alarmantes referem-se á mobilisação da Allemanha, que deverá ter um milhão e meio de homens em armas até o dia 6 de Março p.f.

A occupação de Hainan

O principal incidente na guerra da China foi a occupação repentina da Ilha Hainan pelos japonezes.

Esse facto, que causou profundo alarme na França e na Inglaterra, deu origem a varios protestos.

Os jornaes italianos e allemães elogiaram a medida, que foi largamente festejada no Japão, onde a imprensa affirma que Hong-Kong, a principal base ingleza na China, ficou inteiramente inutilisada, estando tambem profundamente afectado o valor militar de Singapura.

Alguns observadores consideram a medida uma represalia ás ameaças veladas da Inglaterra, França e Estados Unidos ao Japão, emquanto outros crêm ser o principal fim visado impedir o trafego clandestino de armamentos para a China.

A marinha allemã

FOI lançado ao mar, na presença do chanceller Hitler, o primeiro dos tres novos couraçados allemães de 35 mil toneladas.

Baptisou a nova unidade da frota de guerra do "Reich", que recebeu o nome de "Bismarck", a sra. Dorothee, neta do grande estadista allemão. Esse novo vaso de guerra desenvolve a velocidade de 30 nós horarios.

Em breve discurso que pronunciou antes da cerimonia do baptismo, o chanceller Hitler prestou homenagem á memoria de Bismarck, como fundador do segundo "Reich" allemão. Declarou que o afundamento de grande numero de unidades navaes allemãs após a Grande Guerra ainda constituia motivo de profunda consternação para os allemães.

O "fuehrer" terminou dizendo que a reconstrucção das forças armadas da Allemanha estava sendo feita para dar ao "Reich" a vida de segurança que lhe era necessaria e a elle, chanceller Hitler, o apoio indispensavel para proseguir na politica justa da Allemanha.

Demissão do governo belga

O caso do Dr. Marteus, antigo trahidor como membro do governo flamengo organisado pelos allemães, agora membro da Academia Flamenga de Medicina, complicou-se, resultando, após as manifestações dos ex-combatentes, em séria divergencia no seio do gabinete belga.

Os ministros liberaes recusaram continuar collaborando com o governo, e o sr. Spaak apresentou ao Rei a demissão do gabinete.

Após varias tentativas o sr. Spaak desistiu de organisar o novo governo.

Encarregado dessa tentativa o sr. Jasper, não obteve exito.

Finalmente foi encarregado de constituir o novo governo o sr. Hubert Pierlot, ex-ministro e membro do partido catholico conservador.

Rearmamento britannico...

O Livro Branco publicado 4.ª-feira p.p., em Londres, noticia que o programma de rearmamento importa em 800 milhões de esterlinos até 1942.

O plano original de rearmamento se eleva a 1 bilhão e 500 milhões de libras, e o governo vae solicitar autorisação para lançar um novo emprestimo de 400 milhões de libras.

As despesas com a aviação neste anno serão de 200 milhões de esterlinos. As entregas á "Royal Air Force" estão mais que dobradas no corrente anno.

(Conclue na pag. seguinte)

"A ORDEM"
REVISTA DE CULTURA
fundada por
Jackson de Figueiredo
Dirigida por
Tristão de Athayde
Assignatura annual 25$000
com o Dr. Paulo Sawaya
Av. Brigadeiro Luiz Antonio
N.º 3005 - C. 2
Telephone: 4-0347
CAPITAL

ZENITH
LONG DISTANCE RADIO
Maravilhosos Controle de Son
Radiorgão
64 Maravilhosas Sonoridade
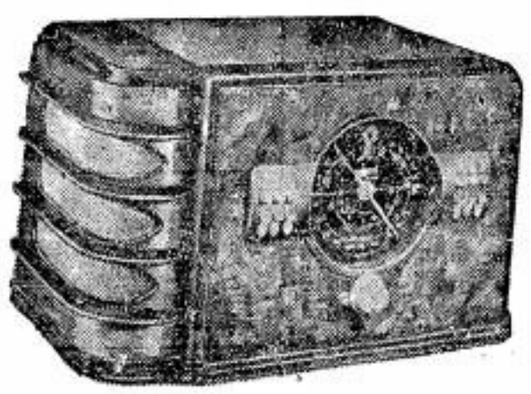
Modelo 7 S 323
AMERICO NICOLATTI
Praça Ramos de Azevedo N.º 18 — 1.º andar
Phone: 4-4423

Os melhores preços e a melhor qualidade - Generos alimenticios, Vinhos, Frios, Fructas, Biscoutos
EMPORIO MONTENEGRO
RUA AUGUSTA, 1.629 (Perto da Avenida) — Phone 7-0035
MERCEARIA AVENIDA
AV. BRIG. LUIZ ANTONIO, 2.098 — (Em frente á Igreja Immaculada Conceição) — PHONE 7-5453
distribuidores da
MANTEIGA "BANDEIRANTE"
(A nata das manteigas)

Matriz de São Geraldo, Perdizes

Bodas de Prata da Parochia

Aos quinze de Fevereiro do corrente anno, teve a Matriz de São Geraldo, a graça de commemorar o vigesimo quinto anniversario de sua instalação.

Para isso, o Exmo. Sr. Conego Deusdedit de Araujo, actual vigario da parochia, elaborou um programma essencialmente religioso, em regozijo á auspiciosa ephemeride de sua freguezia.

A festividade foi iniciada por uma novena de pregações utilissimas ao progresso espiritual de seus parochianos. Diversos oradores fizeram-se ouvir, entre os quaes citamos o Revmo. Pe. Dr. Arnaldo Souza Pereira, Pe. Ernesto de Paula e Frei Martinho Bennet, da Ordem de São Domingos. Estes illustrados pregadores da Palavra Divina, dissertaram com bastante zelo, sobre a importancia da Acção Catholica no momento actual, produzindo optima impressão nos ouvintes. Em commemoração á mesma data, celebraram a Santa Missa, no dia 15, na Matriz das Perdizes, o Revmo. Pe. Nestor José de Azevedo, da Diocese de Taubaté e o Exmo. Sr. Conego Fabiano de Barros, Director Espiritual do Seminario Menor de Pirapora.

15 de Fevereiro — A's 7,30 horas, celebrou na Matriz de São Geraldo, o Exmo. Mons. Dr. João Martins Ladeira, Vigario Capitular da Archidiocese de São Paulo. Ao Evangelho S. Excia. com palavras repassadas de saudades e affecto elogiou os trabalhos apostolicos do actual vigario.

A's 9 horas, Missa Cantada, officiando o Exmo. Conego Deusdedit de Araujo, acolytado pelos Revmos. Pes. Alfredo Sampaio, Chanceller da Diocese de Santos e Arthur Leite de Souza, Vigario de Cabreuva. Cerimoniario, Pe. Antonio Solo, Vigario de Faxina. Em visita de cumprimentos ao Conego Deusdedit compareceram na Matriz o Excellentissimo Conego Meirelles Freire e Pe. Marcial Pequeno, aquelle vigario de São João Baptista, este da Freguezia do O'.

A' noite, a oração congratulatoria esteve a cargo do Exmo. Mons. Dr. Francisco Bastos, Vigario da Consolação. S. Excia. depois de discorrer largamente e com elegancia sobre o valor de um parocho, saudou o Conego Deusdedit pela sua conhecida dedicação á Parochia de São Geraldo. A seguir, o Exmo. e Revmo. Conego José Rodrigues de Carvalho entoou solemnissimo Te Deum auxiliado pelos Revmos. Pes. Arthur Leite e Pe. Luiz de Moura, Vigario de Agua Branca. Ao côro, as cantoras da Matriz e congregados marianos da parochia executaram o Te Deum de Botazzo (due voce), sob a direcção do Revmo. Pe. Aguinaldo José Gonçalves, Cura da Sé. Em conclusão ao programma, foi dada a Benção do Santissimo Sacramento, cantando no fim o côro parochial o hymno a São Geraldo, musica do Maestro Franceschini e letra do Pe. Joaquim Medeiros, Coadjutor da Parochia. Como recordação á ausniciosa data, o Vigario da Parochia, Pe. Deusdedit de Araujo, elaborou um bem cuidado "Memorial", que está sendo distribuido entre os seus parochianos. Nesse mesmo dia o Vigario da Parochia recebeu telegrammas de felicitações de Dom Paulo Pedrosa, O.S.B., Pe. Luiz Gonzaga, Vigario de Santa Cecilia, Pe. Ernesto de Paula, Pe. Pedro Gomes, Pe. José Maria Monteiro, Vigario de Itú, Pe. Mayer, Pe. Paschoal, Pe. Cicero Revoredo, Collegio Sta. Marcellina, Associação Sta. Rita, Associações parochiaes Santa Generosa.

O Revmo. Pe. Cursino de Mouriana de São Paulo, enviou attencioso cartão de felicitações.

Gymnasio Santo Alberto

EXTERNATO

Rua Martiniano de Carvalho, 156

Phone: 7-2634 — S. PAULO

★

CURSO DE ADMISSÃO AO GYMNASIO

Inteiramente Gratuito.

Inscripções até o dia 15 de Fevereiro.

★

A Directoria avisa que o Curso primario e o Curso Gymnasial, têm novo horario a saber:

Curso primario: das 12½ ás 16½ horas.

Curso Gymnasial: das 8 ás 12 horas.

★

As matriculas para o Curso Gymnasial estão abertas até o dia 15 de Março do corrente anno.

EXTERIOR

(Conclusão da pag. anterior)

Anti-semitismo hungaro

DEMITTIU-SE o gabinete Imredy, da Hungria.

A demissão é consequencia da reacção do paiz á expansão germanica favorecida pelo governo.

A lei sobre os judeus, que devia ser approvada esta semana, é de inspiração nazista, e visava tambem restringir a industria hungara, em grande parte em mãos de judeus, facilitando a collocação de productos allemães.

O projecto foi muito combatido pelos catholicos.

Outro projecto mal recebido foi o da reforma agraria, que desagradou os conservadores.

O rompimento dos relações diplomaticas pela U.R.S.S. significou que o governo hungaro era tutelado pela Allemanha, e veiu ferir por outro lado o orgulho nacional.

Os partidos fieis ás tradições e á independencia hungaras puzeram-se em opposição ao governo apoiado pelo regente Horthy, e á politica totalitaria.

De nada valeu o apoio do regente ao governo quando a opposição provou que o sr. Imredy, anti-semita, tinha um bisavô judeu.

Desmoralisado, o chefe do governo apresentou seu pedido de demissão.

10 Noticias do Mundo

1. Defesa Foi approvado o projecto de Defesa apresentado á Camara em Washington. Na proxima semana o projecto será submettido á apreciação do senado.

2. Saúde Melhoraram as condições de saúde do presidente Roosevelt, que já se encontra quasi inteiramente restabelecido.

3. Prestação Foi cobrada a 2.ª prestação da multa imposta aos judeus pelo assassinio do sr. Von Rath.

4. 70 milhões Foram desmentidos os rumores a respeito de um emprestimo de 70 milhões de libras negociado em Londres pela Italia.

5. Ordem O presidente General Baldomir deu uma entrevista á imprensa desmentindo os rumores sobre alteração da ordem no Uruguay.

6. Desobediencia A filha do chefe congressista Maniben Patel iniciou a gréve da fome por ter sido preso em Rajkot, como protesto contra a sua separação do Mahatma Gandhi.

7. Fogo A policia abriu fogo em Mandalay sobre uma multidão de 20.000 pessôas que tomavam parte em um desfile anteriormente prohibido.

8. Refugiados O sr. João Carlos Muniz, membro da delegação brasileira actualmente em Washington, declarou á Agencia Havas que o Brasil já recebeu 4.700 judeus refugiados da Allemanha, e continuará a conceder todas as facilidades para a admissão de emigrados allemães.

9. Escoltado O Cel. Fulgencio Baptista que se achava em visita ao Mexico, regressou a Cuba a bordo do "Orizaba". O lider cubano chegou ao porto em automovel procedente de Jalapa, guardado por uma escolta do exercito e da policia.

10. Desapropriação O governo do Mexico desapropriou 20.000 hectares de terras pertencentes a uma Companhia Assucareira Norte-Americana, em execução do plano agrario.

A Companhia exportou em 1938 mais de 500.000 toneladas desse producto, empregando quatro mil trabalhadores.

Alfaiataria Ingleza

Acceitamos FEITIO de ternos, trajes de rigor e tailleur.

PREÇOS SEM CONCURRENCIA

Grande sortimento de casemiras nacionaes e estrangeiras.

Rua Benjamin Constantt, 159-161

TELEPHONE: 2-5976

Lêr e propagar o

LEGIONARIO

E' DEVER DE TODOS OS CATHOLICOS

7 DIAS EM REVISTA

(Conclusão da 2.ª pag.)

como, aliás, com o de qualquer outro paiz. Se esse incidente surgisse com um Papa estrangeiro, não seria difficil suscitar contra elle o nacionalismo tão em voga em nossa epocha, dizendo que elle está procurando beneficiar seu paiz de origem, em detrimento da Italia. Sendo italiano o Papa, essa facil e funestissima manobra cahiria por terra.

Ainda que outras e fortissimas razões não existissem, bastaria esta. Entretanto, fazemos ainda uma pergunta: se, durante a ultima guerra mundial, o Papa em logar de ser italiano, tivesse sido allemão ou austriaco, qual seria a posição do Papado? Não seria melindrosissima?

Portanto, o Papa será provavelmente italiano. Aliás, a Italia está perfeitamente á altura da gloria de ver um seu filho elevado ao solio de São Pedro, gloria essa que todos devem admirar fraternalmente, sem que a ninguem seja licito invejal-a.

*

Já que se trata de guerra, mais uma palavra rapida. Chamamos a attenção de nossos leitores para a bellissima pastoral do Cardeal Kaspar, Arcebispo de Praga, em que aquelle alto Prelado affirma publicamente que Pio XI tudo fez pela Tcheque-Slovaquia na ultima crise, tendo, mesmo, envidado esforços muito maiores do que os que o publico conhece. Se um Papa não italiano, um francez, por exemplo, fizesse tanto pelos tcheques, quem não diria, em certos circulos, que se tratava de um gesto de hostilidade á Italia, para favorecer a França?

A' margem deste facto, mais um commentario: revelada agora pelo Arcebispo de Praga a attitude discreta mas efficientissima de Pio XI em prol da pobre Tcheque-Slovaquia, fica ou não fica confirmada a attitude assumida pelo LEGIONARIO a proposito daquelle acontecimento?

Fundado em São Paulo o Instituto Superior de Cultura Religiosa

(Conclusão da 1.ª pag.)

programma das lições ao laicato catholico na Universidade Gregoriana, em Roma.

Suas finalidades, mais precisamente, são: 1) formar os dirigentes da Acção Catholica; 2) formar professores de religião. Assim é que, na sua approvação dada ao Instituto, o Exmo. e Revmo. Mons. Dr. Martins Ladeira, Vigario Capitular da Archidiocese, declara:

"Approvamos o "Instituto Superior de Cultura Religiosa" com todo o seu programma de grande importancia e muito de accordo com as normas da Acção Catholica tão recommendada e ordenada por Sua Santidade Pio XI.

"Dou todo o meu apoio a esta Instituição que virá prehencher uma necessidade em nossos meios culturaes religiosos.

"Meus parabens aos RR. Padres Jesuitas, invocando as Bençãos de Deus para essa obra.

Mons. Dr. Martins Ladeira, Vigario Capitular."

E os diplomas fornecidos pelo Instituto valerão, em São Paulo, deante desse reconhecimento da Curia Metropolitana, para a Acção Catholica e para ensinar religião em qualquer curso primario ou secundario.

O FUNCCIONAMENTO DO INSTITUTO

Compor-se-á o curso regular das aulas dadas no correr do anno lectivo, bem como de circulos de estudos universitarios. Estes circulos são particularmente interessantes e uteis. Distinguem-se dos outros circulos de estudos que se costumam fazer pelo seu methodo e porque as opiniões nelles expendidas são producto de um conhecimento do assumpto já adquirido. O professor, depois das primeiras aulas, determina a um alumno que repita uma lição. Os outros alumnos levantam, seguidamente, suas difficuldades, que o proprio expositor deve responder. Se não o fizer, o professor intervem para solucional-as. E', pois, uma reminiscencia do methodo da "disputatio" empregado pelos escolasticos na Idade Média e que produziu então os melhores fructos.

Os exames de fim de anno constarão duma defesa de these, cuja discussão servirá para mostrar o real aproveitamento e a capacidade do alumno. A these deverá ser escripta e na sua defesa oral não se trata de sabel-a de cór mas sim de saber justifical-a, ainda que com auxilio de bons autores.

OS PROGRAMMAS

Em seguida, o Revmo. Padre Danti justificou a divisão das materias do curso tal como se acham no programma estabelecido, que é o seguinte:

I — Propedeutica

A doutrina catholica é intimamente ligada com a philosophia perenne, porque sendo esta a philosophia do bom senso, presta valioso auxilio para a demonstração da credibilidade da Religião Catholica, e para a intelligencia das verdades reveladas.

1.º Philosophia perenne — São Thomaz de Aquino e a Escolastica — a Philosophia perenne e as exigencias do pensamento moderno.

2.º Problema do conhecimento.

3.º Problema da realidade objectiva da existencia.

4.º Problema cosmologico.

5.º Problema antropologico.

6.º Problema psychologico.

7.º Problema theologico.

II — Theologia fundamental

a) O CHRISTIANISMO

1.º O facto religioso.

2.º A Revelação.

3.º Origem do Christianismo — valor probatorio de seus documentos — Os Evangelhos.

4.º Divindade da Religião Christã.

5.º O estudo comparado das religiões.

b) — A IGREJA

1.º Jesus Christo fundador da Igreja — natureza da sociedade fundada por Jesus Christo — sua necessidade.

2.º Notas da Igreja — a Igreja Catholica é a unica fundada por Jesus Christo — Heresia e scisma.

3.º Constituição da Igreja Catholica — O primado do bispo de Roma.

4.º O magisterio ecclesiastico — a Infallibilidade do Papa e da Igreja.

III — Theologia dogmatica

1.º Conceito genuino da fé catholica — harmonia da fé com a verdadeira sciencia.

2.º O dogma.

3.º Deposito da revelação.

4.º O dogma catholico na vida individual e social.

Em seguida, uma synthese dos dogmas catholicos.

IV — Ethica

Comprehendendo a moral geral, individual e social, o estudo dos direitos e deveres do homem para com Deus, comsigo mesmo e a sociedade, comprehendendo-se aqui a familia e a sociedade civil (na ordem da profissão e do Estado), e sendo todas essas relações ordenadas ao fim ultimo do homem, Deus.

V — Direito Publico Ecclesiastico

Aqui serão estudados os direitos basicos da Igreja e as relações da Igreja e do Estado.

VI — Sociologia Christã

Estudo da questão social, como um complemento á moral catholica.

VII — Historia da Religião Revelada

Comprehenderá duas partes:
a) — Historia Sagrada;
b) — Historia da Igreja.

VIII — Acção Catholica

Finalmente, segue-se o estudo da Acção Catholica, para cuja boa comprehensão são necessarios os conhecimentos anteriores de Theologia fundamental e dogmatica, Moral e historia da Igreja.

HORARIO

O curso será rotativo, sendo este anno ministradas as seguintes aulas:

Propedeutica, 2.ª-feira.

Apologetica (Theologia Fundamental), 4.ª-feira.

Ethica, 6.ª-feira.

Taes aulas terão inicio ás 20,30 horas, realisando-se no Collegio São Luiz, onde já estão abertas as matriculas e serão dadas mais informações ás pessôas interessadas.

*

Penhorados com a honrosa visita recebida, muito folgamos em poder publicar, em primeira mão, os detalhados informes acima.

O Revmo. Pe. Danti terminou sua interessante exposição dizendo que o LEGIONARIO trabalha por Jesus Christo e por Jesus Christo quer trabalhar o novo instituto.

Esperamos que tenha um grande numero de alumnos, especialmente entre os militantes da Acção Catholica, e que a frequencia de suas aulas seja a mais assidua e regular, sem o que o conhecimento systematico e uniforme que o Instituto visa proporcionar não se poderá adquirir.

Indicador Commercial

ACCESSORIOS p/ automoveis

O MELHOR SORTIMENTO
Importação Directa
ISNARD & CIA.

AVIAMENTOS p/ alfaiates

STOCK COMPLETO
Consultem a
CASA ALBERTO
LARGO S. BENTO N.º 10

BICYCLETAS
TODOS OS PREÇOS
TODAS AS MARCAS
ISNARD & CIA.

BRINS
SORTIMENTO VARIADISSIMO
Importação Directa
CASA ALBERTO
LARGO S. BENTO N.º 10

CASIMIRAS
Aurora — Printex — Pirituba
Nacionaes e Extrangeiras
CASA ALBERTO
LARGO S. BENTO N.º 10

Colegio Santo Agostinho

(SOB INSPEÇÃO FEDERAL)

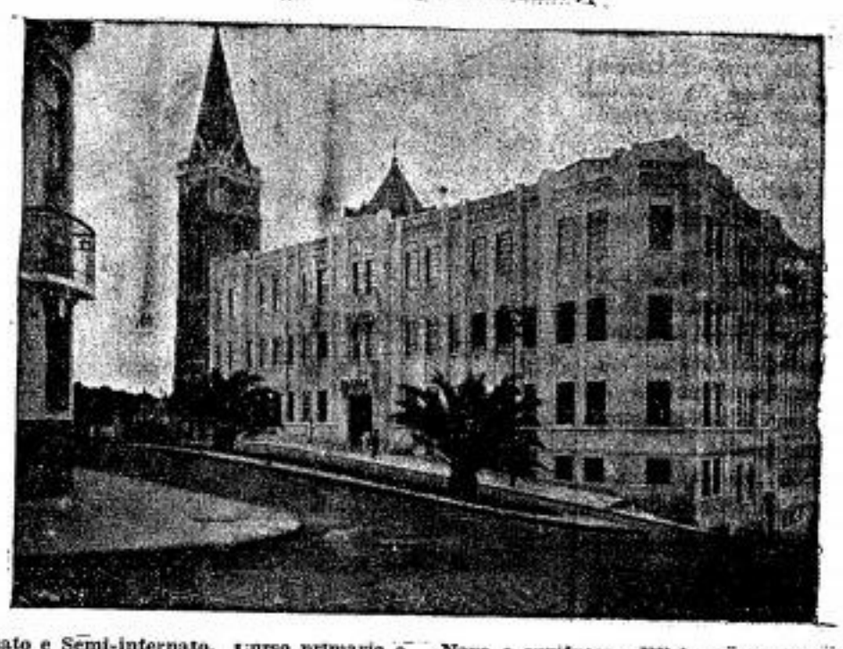

Externato e Semi-internato. Curso primario e ginasial. Matriculas abertas. Estão já funcionando as aulas para os cursos primario e de admissão. Aceitamos transferências para todas as séries ginasiais. O Colégio acha-se situado no lugar mais alto e salubre da Capital e possue espaçosas salas de aula e laboratorios bem providos, amplos salões e vastos páteos para recreio. Novo e sumptuoso edificio com todas as exigencias da moderna pedagogia e higiene.

Não esqueçais, pais de familia, que o melhor legado para os vossos filhos é a formação integral do espirito e do coração. Ciencia e virtude é o lema que mantiveram sempre os Padres Agostinianos.

Praça Santo Agostinho, 79 (Rua Vergueiro) — Telephone 7-1940

LEGIONARIO

Christus heri et hodie ipse et in saecula (Hebr. XIII-8)

Anno XII | São Paulo, 19 de Janeiro de 1939 | Num. 336

Nota Internacional

Definindo attitudes

Deney Sales

O discurso do Ministro Oswaldo Aranha ante-hontem em Washington significou uma distincção clara de attitude e de orientação politica, emquadrando a posição do Brasil em face das correntes que dominam o mundo.

Ha entre esta oração em defesa da democracia, e as correntes pseudo-democraticas e totalitarias uma distincção bem nitida, quanto ás relações com a pessoa humana.

Dizendo-o mal, o ministro Oswaldo Aranha fixou como caracteristico da democracia o respeito aos direitos naturaes da pessoa "á sua consciencia moral", no que se affirma em opposição aos regimens extremistas, que opprimem e deformam a pessoa, considerando-a parte de um todo.

Na extrema semelhança entre o communismo e o totalitarismo resalta, em primeiro plano, a hipertrophia do estado, e a transformação do homem em simples parte secundaria, a serviço do estado, sem o menor direito em face do interesse collectivo, que tudo domina.

No conceito do Ministro Oswaldo Aranha, cuja entrevista á sua chegada aos Estados Unidos praticamente choca-se em muitos pontos com sua oração, ao contrario do que disse na entrevista, é urgente o combate aos perigos que nos ameaçam. Para uma acção conjuncta impõe-se que o governo de Washington não mais favoreça as frentes populares, de estylo mexicano e chileno, mas as combate com grande energia, pondo-as quasi como identicas em periculosidade ao nazismo e suas variantes que constituem o problema maximo do momento, e aos quaes tanto entre nós como nos Estados Unidos, se tem tratado, na pratica, muito benignamente.

S. Paulo inteiro acompanha a dôr universal pela morte do Papa

Solennes exequias em suffragio da alma de Pio XI

Realizaram-se 5.ª feira ultima, ás 9 horas, na Basilica de S. Bento, solennes exequias em suffragio da alma do Santo Padre Pio XI.

S. Excia. Revma. D. Vicente Priante, Bispo de Corumbá, rezou a Pontifical, fazendo o Revmo. Monsenhor Manfredo Leite o elogio funebre de Sua Santidade.

Grande numero de fieis compareceu a esse acto religioso, testemunhando assim a Veneração dos catholicos paulistas pelo grande Pontifice.

COMMEMORAÇÃO NA PAROCHIA DE SANTA CECILIA

No proximo sabbado, 25 do corrente, os Parochianos e Santa Cecilia vão homenagear a memoria de Pio XI. Na séde da Congregação Mariana, á Rua Immaculada Conceição 59, ás 20,30 horas será realisada uma reunião em que sobre a personalidade do fallecido Pontifice falarão , alem de um sacerdote da Companhia de Jesus convidado para tal fim, o sr. Luiz Carlos Mancini e a Srita. Guiomar Telles, em nome da Congregação Mariana e da Pia União de Santa Cecilia.

MANIFESTAÇÕES DE PESAR DO "LEGIONARIO"

Tendo esta folha enviado seus pesames a S. Eminencia o Cardeal D. Sebastião Leme e ao Exmo. Revmo. Sr. D. Aloysio Masella, Nuncio Apostolico, recebeu os seguintes telegrammas:

"Sensibilisado agradeço pesames. Cardeal Leme".

"Sensibilisado agradeço pesames fallecimento grande Pontifice Pio XI. Nuncio Apostolico".

A Liga das Nações está transformada em um mero clube affirma o "Osservatore Romano"

Passando em revista o programma dos trabalhos da actual sessão da Liga, o "Osservatore Romano" diz que ella deixou sua funcção de orgão exclusivo da politica internacional, e tende a se transformar num clube de diplomatas.

As reuniões se limitam a manter viva uma instituição e organismos que os ultimos acontecimentos puzeram á margem da politica internacional, e nenhuma contribuição efficaz podem trazer á solução dos problemas essenciaes.

GENERALISA-SE NA ARGENTINA A PRATICA DO SALARIO FAMLIAR

Mais duas entidades bancarias acabam de adoptal-o

Preconisado pelas encyclicas de Leão XIII e Pio XI, o salario familiar, que, em ultimo transe, pode ser igualado ao salario minimo, é o salario que faculta ao operario ou a qualquer empregado o sustento decoroso não só de si proprio, mas de toda a familia. O salario minimo, comprehende a subsistencia total da familia. Deve tambem esse salario minimo dar u'a margem a que o operario possa fazer uma pequena economia para os dias asperos ou para a velhice. Emfim, o salario minimo é aquelle, abaixo do qual, qualquer salario é injusto. E deve ser, evidentemente, proporcional ás necessidades familiares de cada empregado. A' familia mais numerosa deve corresponder um salario maior.

A Escola Catholica, oppondo-se á escola materialista, que faz do homem u'a machina como qualquer outra, pugna pela valorisação total da pessoa humana. O homem deve, com o fructo de seu trabalho, prover ás suas necessidades. Mas o homem não é um ser isolado. Está, pela propria natureza, chamado a viver em sociedade. E a primeira sociedade natural é a familia, da qual é sustento e chefe o homem.

Não tendo outros meios para attender ás necessidades da familia, dos filhos, a subsistencia da familia é devida ao trabalho. Por isto é que o homem deve trabalhar. Pondo ao bem da sociedade seu trabalho, trocando utilidades, o homem tem um direito e nesse direito está contido implicitamente o dever de prover, convenientemente, ás necessidades dos que delles dependem, como chefe de familia.

O reconhecimento destes principios baseados na mais estricta justiça, significa tirar um grande escolho das relações patrono-operarios, um grande ponto de divergencia entre o capital e o trabalho — de cuja collaboração é que nasce a producção.

Assim devem tambem entender quem tem as responsabilidades do governo da nação, das empresas e de organisações privadas. Deve-se buscar, na medida do possivel, a approximação, por meios efficientes, e mesmo, se for possivel, união perfeita daquelles que por sua intima natureza se completam e que têm necessidades mutuas para a producção.

O salario familiar corrige ademais o tremendo erro de fazer recahir sobre os filhos as injustiças de um regimen materialista, afastado das leis divinas e que por isso mesmo é tão desastroso na applicação pratica.

Faça-se, pois, que esta forma de augmentar os salarios de difunda cada vez mais e que desta forma se combata corajosamente o phenomeno da desnatalidade, que, sendo, embora, principalmente de origem moral, tem tambem profundas raizes na desordem economico-social contemporanea.

E' isso o que vae comprehendendo a Argentina, na qual segundo informa "El Pueblo" mais duas importantes entidades Bancarias — o Banco da Provincia de Buenos Aires e o Banco Municipal de Prestamos — acabam de adoptar o systema do salario familiar.

O primeiro santo brasileiro?

COMO PROGRIDE O PROCESSO DE BEATIFICAÇÃO DE FREI ANTONIO SANT'ANNA GALVÃO

O nosso saudoso Arcebispo, Dom Duarte Leopoldo e Silva, desejoso de dar ao Brasil e á Archidiocese de São Paulo o primeiro santo brasileiro, ordenou, no anno passado que se instasse o processo de beatificação de Frei Antonio Sant'Anna Galvão, fundador do Convento da Immaculada Conceição da Luz.

Querendo o LEGIONARIO transmittir aos seus leitores noticias mais pormenorisadas a respeito do processo de beatificação e canonização do grande servo de Deus, procurou ouvir o Revmo. **Frei Adalberto Ortmann, da Ordem Franciscana, postulador e procurador do processo.**

S. Revma. inquerido pela nossa reportagem, assim se manifestou:

— "Fui, de facto, nomeado, pelo nosso querido e sempre saudoso Arcebispo Dom Duarte, para instaurar o processo de beatificação de Frei Galvão. E esta minha incumbencia, diga-se de passagem, já vae um tanto adiantada. Não me tenho descuidado, pois tenho em meu poder varios documentos que irão instruir o processo.

Entretanto as provas que tenho não são bastantes, necessito de outras e, para isso, tenho ido frequentemente á Bibliotheca da Faculdade de Direito consultar livros, que me possam fornecer dados preciosos. Mas não tem sido somente a Bibliotheca a minha fonte de indagações. Minhas vistas tambem estão voltadas para os conventos, mosteiros, collegios, casas de pessoas religiosas, todo lugar, emfim, onde eu possa encontrar documentos que venham reforçar os argumentos da santidade de Frei Galvão.

O processo, como disse, se encontra na phase preliminar ou Depois de convenientemente instruido, deverá ser enviado a Roma, afim de ser julgado.

Como é do dominio publico, continua nosso entrevistado, ha enorme confiança por parte dos brasileiros na beatificação de Frei Galvão.

Varios factos podem ser allegados em confirmação desta verdade. Um delles, por exemplo, é a grande affluencia á missa das 8 horas, do dia 23 de cada mez, realizada no convento de N. S. da conforto . Se dermos ao trabalho Luz, na qual os fieis commemoram a sua morte, que se deu a 23 de dezembro de 1822.

Para se demonstrar ainda a grande devoção tributada pelo povo brasileiro a Frei Galvão, basta citar o grande numero de pessoas que recorrem ao seu auxilio nas horas de angustia, para, por seu intermedio, alcançar o desejado de folhearmos o bi-mensario "Celeste Orvalho", publicado pelo convento de N. S. da Luz, constataremos ahi habitualmente 4 a 5 paginas de "graças e favores alcançados por intercessão do servo de Deus Frei Antonio de Sant'Anna Galvão.

Devo salientar, entretanto, aquelles que trabalharam activamente para o processo de beatificação. Dest'arte não me podem passar desapercebidos os nomes de Manoel E. Altenfelder Silva, infatigavel pesquizador e pioneiro da beatificação. Alem deste, os irmãos do convento da Luz, o Revmo. Conego Francisco Cipullo, o Revmo. Mons. Dr. Alberto Pe- D.D. capellão do dito convento, e queno, D.D. director da Communidade Religiosa".

FREI GALVÃO

Dize-me que jornal lês e dir-te-ei o que pensas

O Arcebispo de Benevento, na Italia, Mons. Masseinelli, acaba de fazer um apello em favor do diario catholico.

Daremos aqui os trechos mais fortes:

"Dize-me com quem andas e dir-te-hei quem és. Este velho proverbio poder-se-hia assim traduzir: "Dize-me que jornal lês e dir-te-hei o que pensas". E' evidente que os padres devam ter uma mentalidade inteiramente catholica, quando se considera o seu estado e a sua missão de guias das almas. E é fora de qualquer duvida que o jornal catholico premune seus leitores contra os erros e principios que atacam as bases do catholicismo.

O jornal catholico mantem o leitor em contacto com a vida, com o espirito e com a actividade da Igreja. Elle examina, á luz do Evangelho, os problemas de cada dia, que devem ser julgados com a mais pura orthodoxia de doutrina. E como as ideas novas se succedem e vem esbater-se em nossa consciencia como as vagas do mar revolto, é bem preciso ter um ponto de apoio e um pharol luminoso. Antes de ser um orgão de informações, o jornal deve ser um esclarecedor á cuja luz se julguem os factos.

O jornal é mestre, é amigo fiel da vida catholica. Le-lo significa viver. Ao iniciar-se o anno, convido todos meus padres a assignarem o jornal catholico. Sejam elles apostolos do diario catholico junto aos leigos que queiram ter uma consciencia formada e activa!

PARA SERVIÇOS TYPOGRAPHICOS

Taes como: Theses, Livros, Folhetos, Revistas, Jornaes e quaesquer impressos em geral

Preferam as officinas graphicas do "LEGIONARIO"

Rua Immaculada Conceição, 59 Telephone 5-1536 São Paulo

LEGIONARIO

Christus heri et hodie ipse et in saecula (Hebr. XIII-8)

Anno XII | Director: PLINIO CORRÊA DE OLIVEIRA | São Paulo, 26 de Fevereiro de 1939 | Director-Gerente: FRANCISCO MONTEIRO MACHADO | Num. 337

7 dias em revista

O carnaval está francamente em decadencia de anno para anno, apezar de incentivado pelos chronistas carnavalescos de nossos jornaes e por toda a sorte de immoralissimos concursos, subvenções officiaes e espectaculos de musicas carnavalescas.

Nem mesmo aquelles que desejam a animação do Carnaval podem esconder o seu desapontamento, vendo que o povo paulista todo anno se obstem mais e mais do Carnaval. E' sufficiente a leitura das noticias sobre o Carnaval, para se ver o golpe de morte infligido pelos retiros mariannos ao Carnaval.

Ha quem pense que não houve subvenção official. No entanto, a unica cousa differente dos carnavaes anteriores foi a falta dos postes pintados da Av. São João.

Em tudo o mais, a Prefeitura procedeu como nos annos anteriores. Nada faltou para que o Carnaval não tivesse animação provocada pelo governo.

O que se viu, no entanto, foi uma desanimação maior que a

(Conclue na 2.ª pag.)

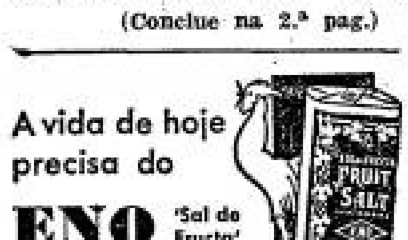

Um auxilio ás victimas do terremoto do Chile enviado por intermedio do LEGIONARIO

Recebeu o nosso jornal, de uma leitora de Rezende, a quantia de um conto de réis para ser dada "a uma familia catholica das mais pobres e prejudicadas em Chillan ou Concepcion, em memoria de Antonio Pereira Leite e Silva."

Satisfeitos por poder collaborar com este acto de caridade para com os nossos irmãos chilenos, já fizemos chegar a quantia recebida ao destino que lhe foi assignalado.

Os Pios na Historia da Igreja

A Providencia suscitou sempre para o governo da Igreja os homens que as circumstancias exigiam. Em occasiões especialmente difficeis, surgiram os Papas ajustados ás necessidades da Santa Igreja. Pio XI que foi certamente uma personalidade invulgar que encheu a Historia com 17 densos annos de seu pontificado, convida-nos a um retrospecto sobre os seus homonimos no throno de São Pedro. Elle mostra como Pio XI compendia uma serie gloriosa de Santos Padres, de attitudes firmes em momentos decisivos para a Santa Igreja.

Si exceptuarmos **Pio III** (Francisco Todeschini Piccolomini) que governou a Igreja menos de um mez (de 22 de Setembro a 18 de Outubro de 1503), e **Pio VIII** (Francisco Xavier Castiglioni) que eleito em 1829, entregava sua alma a Deus no anno seguinte, com grande consternação da Christandade, pois dava de si grandes esperanças de um governo energico e salutar; a todos os outros Pios coube attitudes decisivas na Historia da Igreja.

São Pio I (142-150), tem para a gloria de seu pontificado não apenas o decoro que lhe dava a presença em Roma, dos mais insignes varões que illustraram a Igreja no seculo II, como São Justino, Novato, Demetrio, Aniceto e outros, mas principalmente o novo fervor dos christãos, fructo de zelo, cuja pureza de vida contrastando com a indolencia e molleza dos pagãos attrahiu novas vexações contra os discipulos de Jesus Christo.

Eneas Silvio Piccolomini, o celebre humanista senense, foi o **Segundo Pio**. Subiu ao throno pontificio em plena Renascença, epocha da transição da civilisação medieval, profundamente christã, para a civilisação moderna, naturalista e anti-catholica. Uma onda de paganismo ameaçava invadir a Igreja; o individualismo procurava destruir a hierarchia dos valores, nivelar tudo e acabar com os senhorios.

O Piccolomini, que soffrera o influxo do tempo, tanto na sua parte anti-christã, como na anarchica (tomára o partido do Concilio de Basiléa contra o Papa), uma vez na Séde Romana, firmou a Autoridade da Igreja, excommungando a quantos appellassem das decisões do Papa para o Concilio Geral, e annullando os actos todos do Concilio de Basiléa. Obteve, mais, de Luiz, rei da França, a abolição da "Pragmatica Sanctio", intromissão indebita do governo civil na eleição dos Bispos; e, para evitar a influencia pagã na Igreja, confiou ao grande Cardeal Nicolau de Cusa o encargo de estudar e pregar um plano de reforma para a Igreja, que afervorasse sua vida no cumprimento dos preceitos divinos.

S. Pio V, um dos gloriosos homonymos de Pio XI, a quem deve a Europa sua defesa contra a meia lua, e a Igreja a suave e poderosa devoção ao São Rosario

Estas preoccupações extrictamente ecclesiasticas, não o impediram de ver com grande clarividencia a ameaça constante que era para a civilisação christã da Europa a visinhança da meia lua. Infelizmente os principes christãos, mais preoccupados com seus interesses immediatos, não attenderam ao appello do Papa. Em Mantua, para onde convocára os soberanos da Europa ou seus delegados esperou inutilmente a união sagrada na defesa commum. Pio II, porém, não esmoreceu. Com o auxilio de Veneza resolvêra chefiar uma cruzada contra os turcos, quando a morte o levou em 14 de Agosto de 1464. Fora eleito a 19 de Agosto de 1458.

Se a Pio II coube defender a autoridade pontificia contra as pretensões democraticas e demagogicas do tempo, tocou a **Pio IV** (João d'Angelo Medici), acabar com uma ordem de cousas introduzida na Igreja desde o tempo de Nicolau III, que facilmente degenerou num abuso nocivo aos interesses superiores do Papado. Nicolau III chamou para auxiliares do seu governo, conferindo-lhes a purpura cardinalicia a tres de seus parentes. A historia reconhece em todos estes parentes de Nicolau III homens dignos da honra com que foram distinguidos. O facto, porém, é que o exemplo de Nicolau III, seguido pelos papas posteriores introduziu na Igreja uma inversão nos negocios ecclesiasticos. Acontecia que, não raro a direcção politica da Santa Sé ficava entregue ao alvedrio absoluto dos sobrinhos do Papa. Este mal fez-se sentir com especial gravidade ao tempo de Paulo IV (Carafa), quando as deliberações de ordem politica, obedeciam ao ardil Carlos Carafa, homem egoista e sem consciencia, que, com grande habilidade conquistára toda a confiança do pontifice, seu tio. Foi assim que Paulo IV foi levado a uma guerra nefasta e inutil contra a Hespanha, e viu seu curto pontificado de 4 annos cheio dos desmandos de seu sobrinho.

Pio IV, mezes depois de empossar-se da barca de Pedro, resolveu acabar com esta macula da Igreja. Fez prender os Carafa e julgal-os com todo o rigor. Sem attender ás instancias mesmo de Cardeaes que imploravam indulgencia para com o Cardeal Carlos Carafa, condemnou-o á morte em 4 de Março de 1561, juntamente com João Carafa e confiscou os bens da familia.

Ha quem diga que Pio IV não agiu segundo a justiça neste processo. Realmente houve circumstancias que, não existentes, dariam mais equidade ao tribunal que julgou os Carafa. Pio IV, porém, attendendo ao bem da Igreja que pedia rigor, ateve-se apenas á justiça na substancia do processo e descurou das circumstancias. Desse modo, com um castigo exemplar obteve o que desejava, como significou mais tarde: "Tive que proceder com todo o rigor para dar um exemplo admoestador aos futuros parentes dos papas, para que não abusem. E o exemplo foi salutar. Não se viram mais parentes de papas utilizarem em proveito proprio e em detrimento da Igreja as posições obtidas por confiança dos pontifices.

Pio V (Miguel Ghisleri), successor de Pio IV, encheu de santa energia seu pontificado de apenas seis annos (1566-1572). Depois de muitos e longos tratos com soberanos da Europa, em que sobretudo exercitou sua paciencia de santo, conseguiu a grande Cruzada contra o imperio ottomano. Seus esforços foram coroados pela estrondosa victoria naval de Lepanto, que afastou o perigo turco e socegou a Europa. Deve-se ainda a este papa innumeras medidas tendentes ao afervoramento dos fieis e á dilatação do Reino de Christo. Approvou a Congregação dos clerigos religiosos da Somascha; enviou Jesuitas missionarios á China e ao Japão, defendeu o dogma contra Miguel de Baio. Sobretudo é um dos papas que mais contribuiram para a diffusão da devoção do Santo Rosario, a devoção catholica por excellencia, como a chamaram Leão XIII e Pio XI. Realmente o Santo Padre attribuia a victoria contra os turcos á intervenção da Virgem Maria, obtida pela recitação do Santo Rosario.

Depois de São Pio V, passaram-se mais de 200 annos sem que papa nenhum tomasse esse nome ao subir ao throno. Por isso, quando João Angelo Braschi em 1775, eleito papa por unanimidade de votos dos Eminentissimos Cardeaes, recomeçou a série dos Pios, o scenario do mundo estava, de todo, mudado.

Os principios revolucionarios, em germinação desde a Renascença, haviam chegado á plena eclosão no naturalismo pagão, deshumano e desmoralisador. O inimigo já não era o Islam oriental. Elle encontrava-se no seio da Europa. Era o Josephismo, que "batia no peito" e fechava mosteiros; era o Bonaparte que firmava Concordata com a Santa Sé e resuscitava o gallicanismo; eram as idéas dissolventes e demolidoras da civilisação christã inoculadas nos espiritos pelas sociedades secretas. Contra o cynismo e a deslealdade destes inimigos, a Campanha devia assumir outro caracter que não o dos Papas da Renascença. A resistencia do papado contra a prepotencia dos principes deveria limitar-se ao appello á consciencia dos fieis, mais para impedir um esquecimento dos direitos da Igreja do que para obter uma repercussão efficaz nas inconsciencias dos principes. Mais difficil e mais importante era o cuidado e a vigilancia continua do povo fiel para presumil-o contra as subtis e dolosas infiltrações de doutrinas naturalistas, anarchicas, paganisadoras.

Esta campanha da palavra, da doutrinação opportuna, segura para distinguir o verdadeiro do falso, para desmascarar o erro envolto nas apparencias da verdade enche os pontificados de Pio VI bem como os pontificados do seculo passado em que avultam Pio VII e Pio IX.

O LEGIONARIO já teve occasião de salientar a intrepidez de Pio IX afrontando os systhemas erroneos do seu seculo com a definição do dogma da Infallibilidade Pontificia, e a condemnação do Racionalismo e do Tradicionalismo, as duas extremas que então fechavam o cerco contra a verdade do Catholicismo.

Não menos intrepida e varonil foi a intransigencia em principios de Pio VI e Pio VII; ambos, tambem neste particular semelhantes a Pio IX, victimas da prepotencia brutal dos senhores

(Conclue na 2.ª pag.)

SÃO MALACHIAS

São authenticas suas prophecias?

Attribue-se a São Malachias, arcebispo de Armagh, na Irlanda, amigo de São Bernardo, uma prophecia acerca dos Romanos Pontifices a começar de Celestino segundo.

Cento e onze pontifices nella se succedem indicados numa breve divisa que se applicaria á sua pessôa ou ao seu pontificado.

Segundo esta prophecia, após Pio XI, de Santa memoria, contaria a Igreja ainda seis papas, Pastor Angelicus — Pastor et nauta — Flos florum — De medietate lunae — De labore solis — De gloria olivae.

Estas prophecias, até Urbano VII (1590) na sua primeira publicação (1595) traz as divisas dos pontifices acompanhados de uma pequena explanação attribuido a Chacone, monge dominicano.

E' curioso observar-se que todos os disticos relativos aos papas que precedem a data da publicação da prophecia ajustam-se perfeitamente ás pessôas dos pontifices, e nada adeantam quanto ao seu pontificado. Um ou outro exemplo. Pio III, de Sena, da familia Piccolomini, denuncia-se pelo distico "De parvo homine". Pio II, tambem elle Piccolomini "De Capra et alberga", tomava a divisa aos Cardeaes Capranica e Albergato, de quem fora secretario antes de subir ao throno pontificio. E assim até Urbano VII. Depois desse pontifice torna-se a prophecia vaga e indeterminada, de maneira que não seria difficil applicar-se a varios papas, o que deveria ser exclusivo de um só. "Lumen in coelo", por exemplo, não se applica melhor a Leão XIII de maneira que o distinga de outros pontifices. A semelhança de seu pontificado com o de Pio XI bem faculta uma permuta entre suas divisas. Como "[illegible]" talvez ainda mais se salientasse Pio XI, que teve erros mais subtis que profligar. Ao passo que na intrepidez da fé — "fides intrepida" não se mostrou Leão XIII inferior, quando se oppoz ás violencias da Kulturkampf; com a vantagem de assistir á victoria plena de sua attitude; emquanto a Pio XI só foi dado contemplar os fructos de seu zelo na luz beatifica.

Tambem a Bento XV, não será mais facil explicar-se como ao seu pontificado se ajustaria a "Religio depopulata". Si é verdade que a guerra, e a consequente epidemia seifou muitas vidas; primeiramente não o fez só na Christandade, entre os membros da Igreja; e, depois, não significou formalmente um despovoamento da Religião como tal. Este se daria por uma apostasia em massa consideravel. Nesse caso, de facto, a Religião se despovoaria. Ora, a guerra e a epidemia teve justamente effeito contrario: muitas foram as conversões que provocaram. E as consequencias nefastas da guerra, no ponto de vista moral, em grande parte escaparam ao pontificado de Bento XV.

Accresce notar que São Bernardo, amigo e biographo de São Malachias, desconhece esta prophecia; bem como a primeira edição só appareceu 450 annos depois da data a que é attribuida. Deante destas considerações, é licito perguntar-se: serão authenticas as prophecias de São Malachias relativas aos Romanos Pontifices?

O apostolado intelectual e social dos catholicos argentinos

INTERESSANTE ENTREVISTA COM O REVMO. PADRE EDUARDO LUSTOSA

Conatou a nossa redacção estar de passagem por S. Paulo o Revmo. Pe. Eduardo Lustosa, S. J., Sacerdote brasileiro recentemente ordenado em Buenos Aires. A' vista dos conhecidos dotes intellectuaes de S. Revma. grande especialista em questões sociaes e especialmente em materia de corporativismo, foi o "Legionario" entrevistal-o na Igreja de São Gonçalo, onde se hospedou.

S. Revma. fez seus estudos superiores na famosa Faculdade de Philosophia e de Theologia de Buenos Aires, mantida pela Companhia de Jesus. Era natural que nosso primeiro desejo consistisse em ouvir de nosso entrevistado algumas informações sobre aquelle grande estabelecimento de cultura superior catholica, afim de as communicar a nossos leitores.

FACULDADE DE PHILOSOPHIA E THEOLOGIA

— A Faculdade de Philosophia e Theologia, disse nosso entrevistado, foi fundada em 1931 em San Miguel, suburbio de Buenos Aires, e foi a primeira instituição sul-americana que recebeu faculdade de conferir gráos pontificios.

Seus alumnos são provenientes de quasi toda a America do Sul. Seu numero attinge actualmente a 130 sendo 12 delles brasileiros. Destes ultimos, 6 foram agora ordenados Sacerdotes, e concluiram assim o seu curso. E' de resaltar que todos elles foram congregados marianos antes de ser jesuitas. São elles: além do Pe. Lustosa; os PP. Almeida, actual Prefeito Geral do Collegio S. Luiz; Saboia, prof. no mesmo collegio; Viotti e Affonso Rodrigues, oriundos de familias paulistas e Romeu de Faria, professor em Nova Friburgo.

— Mas, indagamos, a Faculdade é privativa da Companhia de Jesus e não recebe membros que a ella não pertençam?

— Nada obsta que outros religiosos e até leigos venham a frequentar a Faculdade. Até

(Conclue na 4.ª pag.)

LEGIONARIO
SÃO PAULO

Ao "Legionário", desejando nova legião de leitores e um sem numero de vitórias
In Domino
Eduardo Lustosa S. J.

Congresso mundial de Acção Catholica Feminina

No proximo mez de Abril, reunir-se-á em Roma o Congresso mundial de Acção Catholica Feminina.

O Congresso dividir-se-a em 2 periodos: de 11 a 14 de Abril, serão realizadas as reuniões da Juventude Feminina Catholica, e de 14 em deante as das Senhoras da Acção Catholica.

Comparecerão aos trabalhos do Congresso, delegações de 20 nações, nas quaes, obedecendo a determinação do nosso saudoso PIO XI, a Acção Catholica se organisou e prosperou. Comporão a delegação brasileira, D. Maria Amelia Reis, D. Maria do Carmo Oliveira Andrade, D. Odila de Rezende Barbosa, D. Marina Costa e D. Altair Malan D'Angecogne.

No dia 13, como noticiamos, será realizada uma sessão de estudos sociaes especialmente dedicada á America do Sul.

Presidirá os trabalhos do Congresso, S. E. o Cardeal Pizzardo.

LEGIONARIO

SEMANARIO CATHOLICO COM APPROVAÇÃO ECCLESIASTICA

Direcção:
Rua Quintino Bocayuva, 54
Sala 323 — Phone 2-7276

Redacção e administração:
Rua Immaculada Conceição, 59
Telephone 5-1536
Caixa Postal, 2849

Assignaturas:

Anno	15$000
" exterior	25$000
Semestre	8$000
" exterior	13$000
Numero avulso	$200

Rogamos aos nossos assignantes communicarem a mudança de seus endereços para a Caixa Postal 2849.

Annuncios

Peçam tabella, sem compromisso

Não publicamos collaboração de pessôas extranhas ao nosso quadro de redactores.

O LEGIONARIO tem o maximo prazer em receber visitas ás installações de sua redacção e officina, mas pede que não sejam as mesmas feitas nas 2as., 3as. e 4as. feiras, por exigencias do serviço.

Os Pios na Historia da Igreja

(Conclusão da 1.ª pag.)

do seculo. Pio VI um verdadeiro martyr da rapina primeiro, depois de vexações pessoaes por parte do famoso Directorio, viu o termo de seus dias exilado de sua séde, em Valença de França. Pio VII, não menos heroico na resistencia ás pretensões seculares, soffreu identicas amarguras durante a carreira ascencional do corso Bonaparte.

O ultimo antecessor de Pio XI, Pio X (José Sarto), de santa memoria, continuou a campanha ideologica contra as heresias compendiadas na mais recente de todas ellas, o Modernismo. Simultaneamente, emquanto as nações numa paz apparente se preparavam para a grande carnificina, emprehendeu obras de um valor incalculavel no Regime da Igreja. Tomando por lema restaurar todas as cousas em Jesus Christo, cuidou primeiro de bem formar o clero destinado a ser luz do mundo e sal da terra. Tomou a peito a obra dos Seminaristas e estudos Superiores; creou o Instituto Biblico que se dedicasse exclusivamente ao estudo das SS. Escripturas e de tudo quanto pudesse concorrer para um seu melhor conhecimento; reformou a Musica Sacra no intuito de crear nas Igrejas um ambiente que favorecesse aos fieis uma participação mais fructuosa nos mysterios que ahi se celebram. Voltando as vistas para o povo christão, cuidou de instaural-o em Christo, fazendo-o mais conhecido pela diffusão da obra da doutrina christã ministrada ás crianças, aos jovens e aos adultos, fazendo-o mais vivido pela frequencia da SS. Eucharistia desde o primeiro uso da razão.

De coração formado na escola do Divino Mestre, só alimentava cogitações pacificas — ego cogito cogitationes pacis — por isso não resistiu á autovisão da catastrophe que seria a guerra então declarada, e foi gozar do ceu o premio de suas virtudes em 20 de Agosto de 1914.

Todas as virtudes que a Historia celebra nos Pios compendiava Pio XI: piedade e fervor de Pio X e São Pio I, filial devoção á SS. Virgem de São Pio V, intransigencia na defesa dos direitos da Santa Igreja, de Pio II, e do papado de Pio IV, a clarividencia para discernir o erro e proclamar a verdade de Pio VI e Pio VII, não lhe faltando o heroismo destes pontifices, pois como o disse mais de uma vez, não recusaria voltar ás Catacumbas primeiro que sacrificar os direitos da Igreja. Pio XI foi o grande Pio.

PARA SERVIÇOS TYPOGRAPHICOS

Taes como: Theses, Livros, Folhetos, Revistas, Jornaes e quaesquer impressos em geral

Prefiram as officinas graphicas do "LEGIONARIO"

Rua Immaculada Conceição, 59
Telephone 5-1536 - São Paulo

Plinio CORRÊA DE OLIVEIRA

Em torno do conclave

GRAÇAS a Deus, podemos dizer que o publico catholico tem mantido, em geral, uma explendida attitude perante a dupla successão aberta com os fallecimentos de S. Excia. Revma., o Sr. Arcebispo Dom Duarte Leopoldo e Silva, e Sua Santidade o Papa Pio XI. Effectivamente, é pequena, e tende a decrescer sempre, a lastimavel fauna dos "torcedores" e dos "boateiros", que tem seus "candidatos" e seus "furos". De um modo geral, os fieis, espelhando-se na edificantissima conducta de nosso Clero, limitam-se a rezar para que Deus, Nosso Senhor, envie, para a Santa Igreja Universal, e para o solio metropolitano de São Paulo, Pastores segundo o Coração de Jesus. E, na practica assidua da oração, á qual se deve juntar, especialmente durante a Quaresma, a penitencia, encontram os catholicos o unico meio licito e seguro para trabalhar pela maior gloria de Deus em tão delicadas circumstancias.

Este dever da penitencia e da oração deve ser considerado como particularmente imperioso, emquanto o Sacro Collegio Cardinalicio, encerrado em inviolavel clausura, escolhe o novo successor de São Pedro.

Sem prejuizo desse grande dever, podemos, entretanto, analysar o curso dos acontecimentos: encontraremos, assim, abundantes motivos para nossa edificação.

*

Notemos, em primeiro logar, a conducta da imprensa. No proprio dia do fallecimento do grande Pio XI, certas agencias telegraphicas, desrespeitando o silencio reverente que se faz geralmente em torno dos mortos, e que deveria ser especialmente grave e impressionante em torno do mais augusto dos esquifes, começou a fazer circular boatos extranhos e escandalosos.

Segundo taes agencias, o Sacro Collegio dos Cardeaes estaria scindido por divergencias profundas: os Cardeaes mysticos contra os politicos, os italianos contra os não italianos, os que são sympathicos ás direitas contra os que lhe são contrarios, e assim por diante. Atraz de cada Cardeal, haveria grandes forças politicas em acção. Os Cardeaes norte-americanos votariam segundo indicações do Presidente Roosevelt. Os Cardeaes-Arcebispos de Lisboa e Varsovia estariam pensando nas suas proprias candidaturas. Tambem o Cardeal Copello viria de Buenos Aires decidido a impor um Papa sul-americano que, entretanto, não seria o Cardeal D. Sebastião Leme. Deante de tantas candidaturas, estaria a situação muito compromettida para a Italia, se não fosse o facto de dispor o sr. Mussolini de uma forte facção cardinalicia que lhe seria fiel.

Em summa, os politicos, os banqueiros e os jornalistas, habituados em via de regra — quando não são catholicos — a considerar as coisas com olhos inteiramente humanos, e sem o menor pensamento a respeito do sobrenatural, suppunham que a successão de um Papa poderia dar logar, hoje em dia, aos mesmos conflictos de interesses vis e mesquinhos que dominam, habitualmente, por occasião da successão dos chefes de Estado.

Segundo o noticiario telegraphico, a "politica" em torno da escolha do novo Papa estava apenas nos seus primordios. Quando chegassem a Roma os Cardeaes incumbidos da eleição, "a coisa haveria de ferver muito mais". E não seria difficil entrever atravez da urdidura subtil das confabulações, qual o interesse nacional, ou partidario que tinha conseguido, em ultima analyse, dictar a grande escolha.

Dias depois, começam a chegar a Roma os Cardeaes de todas as partes do mundo. E, paradoxalmente, quando as coisas — segundo as agencias telegraphicas — iriam entrar na phase mais ruidosa, activa e renhida, um silencio enorme se faz. Silencio tão grande até, que os jornaes, inteiramente á mingua de informações, consagram apenas um ou outro telegramma á parte ritual e protocollar da preparação do Conclave, sem encontrar o menor vislumbre de noticia, que justifique um boato interessante e sensacional.

*

Entretanto, não deveria ser assim.

Quem são esses Cardeaes de todos os Continentes e de tão numerosas nações, que afluem rapida e silenciosamente para junto do sepulchro do primeiro Papa, afim de lhe escolher o successor? Qual é esse cenaculo mysterioso e impenetravel que elles constituirão, para decidir em ultima analyse a respeito do problema maximo da Christandade na hora que passa? São homens em geral edosos, ou prematuramente alquebrados pela vida de oração, de penitencia e de trabalho a que se dedicam. Entre elles, uma distincção nitida se observa. Alguns — os Cardeaes da Curia Romana — vivem em Roma, onde estão em um contacto intimo e diario, uns com os outros, familiarisados no trato das questões de maior relevo para a Santa Igreja. Mas esse contacto, exactamente por ser muito intimo e por forçar a uma collaboração muito constante, põe em enorme evidencia a diversidade dos temperamentos, dos pontos de vista e das opiniões. Por isto mesmo, conquanto indefectivelmente unidos em torno dos principios catholicos, existem entre elles divergencias sobre questões de livre discussão, ás vezes profundamente accentuadas. E o mais facil e humano seria que tanta collaboração, em tão estreita intimidade, houvesse de degenerar em violento antagonismo, á vista de tantos motivos de divergencia. Quanto aos outros Cardeaes, muitas vezes não se conhecem entre si, e pouco conhecem aos Cardeaes da Curia Romana. Que contacto, por exemplo, terá tido o Cardeal Kaspar, da Tcheque-Slovaquia, com o Cardeal Mundelein, dos Estados Unidos? Ou o Cardeal Tappouni, da Asia Menor, com o Cardeal Copello, da Argentina?

Se nenhum contacto existe para os unir, muitas circumstancias convergem para os separar. No emtanto, no grande senado cardinalicio, vemos lado a lado, em pacifica collaboração, francezes com allemães, italianos com um inglez, americanos do norte com um tcheco, um hungaro, um syrio e um brasileiro, em um fraternal e affectuoso convivio, onde é tão grande a harmonia a despeito das possiveis variedades de opinião, que, mesmo antes de o Conclave os ter separado temporariamente do mundo, o jornalismo superaçanhado não conseguiu pescar nem sequer a mais insignificante piranha jornaustica de um pequenino boato.

O que significa isto, senão que os interesses politicos e humanos, que dividem os homens, estão mil legoas abaixo das preoccupações dos insignes conclavistas, que, ao contrario do que os homens do mundo podem suppor, estão com os olhos exclusivamente voltados para as coisas de Deus?

*

Um outro commentario rapido.

Dada a extrema gravidade da situação internacional, é evidente o interesse do Sacro Collegio em apressar o mais possivel a escolha do novo Papa. A tal ponto é grande esse empenho, que houve hesitação sobre a data da reunião: 28 de Fevereiro ou 1 de Março. Porque, se os trabalhos de acondicionamento e installação material, febrilmente executados, pudessem ir depressa, a reunião seria no dia 28, para assim se ganhar mais um dia. Os Cardeaes Sul-Americanos não teriam sequer o tempo de tomar folego, e iriam directamente, do tombadilho de bordo para a cidade do Vaticano, e dahi directamente para a clausura do Conclave.

Ora, os trabalhos soffreram, apezar de tudo isto, o atrazo de um dia. Porque S. E. o Cardeal Pacelli não quiz que o repouso dominical dos operarios fosse prejudicado e ordenou a suspensão dos trabalhos no domingo.

Bello exemplo do sumo respeito devido ao dia do Senhor! Se nem para apressar a escolha de um Pontifice Romano é licito violar o domingo, que dizer-se de tanto patrão catholico que por ahi anda, a forçar seus operarios ao trabalho dominical valendo-se para isto dos mais futeis pretextos?

CATHOLICOS

Comprem EXCLUSIVAMENTE suas Joias e seus Presentes na conhecida

JOALHARIA

CASA CASTRO

OFFICINAS PROPRIAS

RUA 15 DE NOVEMBRO N.º 26 (Esquina da Rua Anchieta)

Unicos concessionarios dos AFAMADOS relogios "ELECTRA"

Os grandes cemiterios sob a lua

(Conclusão da 8.ª pag.)

simo gosto o de escrever, não seria de bom gosto referir.

O autor investe um pouco contra todos e isso diminue o valor da sua fillipica contra os nacionalistas e os que os apoiam contra o communismo. Não analysarei a verdade historica do que elle diz ter visto em Maiorca; o proprio facto de elle sentir a necessidade de denunciar as injustiças de lá e de silenciar completamente sobre os horrores commettidos pelos communistas desqualifica o autor.

Investe contra Franco e fica tranquillo ante a intervenção sovietica que é a causa principal de todos os horrores da guerra da Hespanha! Para quem sustenta e defende o bolchevismo, não ha nada mesmo a observar; nunca porém a um catholico. Bernanos fecha os olhos aos actos dos communistas, levanta-se contra as injustiças (verdadeiras ou falsas) dos nacionalistas e investe contra o clero em nome do "seu" catholicismo.

Nós não cahimos no erro opposto ao de Bernanos, fechando os olhos ao que se passa na Allemanha e em outros Estados da Europa para olhar sómente para os erros do communismo. Estamos ante uma crise da razão e da civilisação, não uma crise da religião e da fé. Pode-se negar que a razão obriga o povo a defender-se contra o communismo? Porque não dizer que o que falta é o respeito ao direito internacional? Porque não dizer que se impõe uma volta á moral nas relações entre as nações? Mas o autor sente apenas a necessidade de falar mal do Episcopado hespanhol, de criticar os prelados italianos por terem dado ouro á patria, de fazer ironia dos actos do Santo Padre.

E' natural que Bernanos queira dizer que o absolutismo e o communismo tendem a acabar nos mesmos erros; que os problemas da nossa epocha precisam ser solucionados por uma doutrina que esteja menos em contraste com os direitos inalienaveis dos cidadãos; e que nem todos os que combatem o communismo merecem ser considerados como representantes da justiça, quando os vemos combater tambem a fé e a moral. Mas isso podia ser dito sem accusar tanta gente de parcialidade para com os totalitarios como a que elle demonstra para com os communistas. Não é justo o tornar-se furioso contra os erros e defeitos daquelles que querem construir uma Hespanha catholica quando se permanece insensivel ante uma tyrannia barbarica que tentou fazer da Hespanha uma succursal da Russia.

O autor deveria ter assignalado as vias de justiça e de paz para todos neste momento em que o bem commum é negado praticamente pelos ditos democraticos bolchevistas e não é salvaguardado pelo absolutismo dos totalitarios. E' assim que não se offende quem tem razão e não se justifica quem erra.

O futuro historico da Igreja não terá necessidade de analysar nas paginas desse livro a prova de que não trahimos o nosso dever porque sem convivencia ou debilidade para com erro algum teremos sido elementos para todos os que erram.

O 3.º ANNIVERSARIO de um fecundo parochiato

Transcorreu a 23 p.p., o terceiro anniversario da posse do Revmo. Pe. Luiz Gonzaga de Almeida na parochia de Santa Cecilia.

Assumindo o cargo como vigario economo da parochia, cuja vaga se verificara com a nomeação do Exmo. Sr. D. Paulo de Tarso Campos para bispo de Santos, o Revmo. Pe. Luiz Gonzaga de Almeida foi recebido com as mais vivas sympathias, pois os seus parochianos já conheciam as suas raras virtudes desde que foi nomeado coadjutor da parochia, quando vigario da parochia o Revmo. D. Paulo Marcondes Pedrosa, O.S.B., realçadas ainda nos annos em que foi lente do Seminario do Ypiranga.

Ultrapassando as mais caras esperanças, o Revmo. Pe. Luiz Gonzaga de Almeida vem confirmar nestes 3 annos de actividade a tradição de inspirado acerto com que têm sido escolhidos os vigarios da parochia, cuja direcção o saudoso Arcebispo de São Paulo, D. Duarte, soube confiar sempre a dignos continuadores de sua obra.

O LEGIONARIO rejubila-se com a data com redobrada razão, pois além de incansavel nos trabalhos da parochia, o Revmo. Pe. Luiz Gonzaga de Almeida, como nosso Assistente Ecclesiastico é credor de toda a admiração e gratidão dos que trabalham nesta folha.

do anno passado. Não foi, pois, a falta de subvenção que matou o Carnaval, pois elle teve tudo que precisava para animar-se.

A nota interessante do Carnaval deste anno foi, o verdadeiro exercito de grillos que o departamento do trafego collocou nas ruas, afim de dirigir um corso que não existiu.

Isso por lembrar o sr. Armando de Salles Oliveira quando governador de São Paulo. Um politico daqui não andava em boas graças com o governador. E este, para ridicularizar-lo, mandava collocar grillos por toda a parte por onde elle passava, com cordões de isolamento para conter o povo que, naturalmente, não apparecia. Ficava então aquelle numero enorme de grillos contendo um povo que não existia.

O mesmo fez o Departamento do Transito com o corso. Parece que elle quiz, dessa forma, ridicularizar o corso deste anno. E, conseguiu.

O perigo nazista, para muitos, não existe no Brasil. Para esses, o Brasil é um paiz infenso a doutrinas totalitarias e os nazistas não se animariam a propagar aqui a sua ideologia. Logo, não ha perigo nazista.

Os Estados Unidos são apontadas como o prototypo da democracia, o que não impediu que os nazistas yankees fizessem um comicio colossal, ao ponto de obrigar o prefeito da Guardia a movimentar, segundo suas declarações, 1.327 policiaes afim de manter a ordem.

O "Osservatore Romano", por outro lado noticia, o congresso da organização juvenil nazista "Hitlerjugend" de que participarão delegados de todas as partes do mundo, sendo que já la se encontram 30 bolivianos.

Depois desses factos não podemos deixar de temer a infiltração nazista no Brasil. Se os Estados Unidos precisam de grande força policial para manter a ordem em um comicio nazista, e prepara-se na Allemanha, tão ostensivamente um congresso destinado, a diffundir o nazismo no mundo, como se pode affirmar que não existe perigo nazista no Brasil?

Em vez de se fechar os olhos á verdade, seria de maior conveniencia procurar combater esse perigo que nos ameaça.

Continuam os rumores sobre a installação de formos crematorios em São Paulo.

Não acreditamos que o sr. Prestes Maia, permita a sua installação depois de declaração positivas contra essa aberrante innovação.

LETRAS
nacionaes e estrangeiras

Já se póde escrever a historia do Brasil!

Foi o grande Capistrano de Abreu quem disse ser impossivel, sem presumpção, querer escrever a historia do Brasil antes de ter sido escripta a historia da Companhia de Jesus em nossa terra. E' agora o Revmo. Padre Serafim Leite quem relembra a affirmação do maior dos historiadores brasileiros, no prefacio de sua obra HISTORIA DA COMPANHIA DE JESUS NO BRASIL, de que foram dados á publicidade, em 1938, dois alentados volumes, inagnificamente impressos em Lisboa e editados pelas Livrarias "Portugalia" e "Civilisação Brasileira".

Em Portugal, mereceu o estudo do illustre filho de Santo Ignacio ser considerado o melhor livro de 1938. E com toda a segurança se póde affirmar que foi o melhor livro do anno em lingua portugueza.

Limitam-se ao seculo XVI, os dois volumes já publicados. No primeiro, 600 paginas são consagradas ao estabelecimento da Companhia no Brasil. No seguinte, em 650 paginas é analysada a obra dos Jesuitas no primeiro seculo da vida brasileira.

Vae proseguir a obra. Mas desde já é o caso de se dizer que está satisfeita a grande aspiração de Capistrano. Temol-a plenamente realisada para os cem primeiros annos da historia do Brasil. Dentro em breve, poderemos aprecial-a no que diz respeito aos seculos posteriores.

Pois os volumes restantes do livro do Padre Serafim Leite não devem tardar. Seu estudo sobre as fontes da historia da Companhia de Jesus no Brasil ahi está. Um trabalho herculeo, de consumir toda uma existencia humana, começa a ser conhecida do publico.

Não é, pois, temerario adeantar-se, á vista de tão grandioso monumento de nossas letras, que agora sim, já se podé escrever a historia do Brasil!

*

Manuscriptos do Archivo Geral da Companhia, em Roma, de outros archivos europeus, de archivos brasileiros cuidadosamente percorridos em 1934, de collegios dos Jesuitas, camaras e curias de São Paulo e da Bahia, ou bibliothecas particulares, varios outros manuscriptos e uma immensa bibliographia impressa, — é o material de que se serviu o Padre Serafim Leite. Nem desprezou a grande fonte historica que é a tradição oral, poz-se ao par do que, sendo voz corrente no povo, pudesse interessar ao historiador, tal como a "atmosphera de Anchietismo" em que encontrou envolta a villa de Conceição de Itanhaen, no litoral paulista. Mas todos os documentos ou as informações de que se serve são rigorosamente controlados e nem uma affirmação faz pelo simples ouvir dizer.

E', portanto, com a segurança absoluta de um guia que conhece perfeitamente o terreno a ser palmilhado, que o Padre Serafim Leite vae conduzindo o leitor no caminho dos traços deixados pelos grandes evangelisadores das selvas brasilicas.

Depois de recordar, em paginas simples e agradaveis, o que fôra a fundação da Companhia por Santo Ignacio, o sabio jesuita põe-se ao encalço dos destemidos missionarios da Companhia recentemente estabelecida, que vieram ter ás então ignotas paragens amerindias.

Frustrados os desejos do Padre Mestre Simão Rodrigues, que tanto queria "ser o primeiro no Brasil, por não ter conseguido ser o segundo na India", vem afinal para cá o Padre Manuel da Nobrega, com 32 annos, jovem, nobre, culto e decidido. Chegam os jesuitas na Bahia de Todos os Santos, funda-se a cidade do Salvador, e a Igreja do Collegio, e depois proseguem os filhos da Companhia em seu longo itinerario pelo Brasil.

A caminho do sul, encontramol-os nas capitanias de São Jorge de Ilhéus, Porto Seguro, Espirito Santo e São Vicente. Por toda a parte, vão fundando aldeias, estabelecendo collegios, pregando missões aos selvagens da Colonia. Em São Paulo de Piratininga, brilha a figura inconfundivel de Anchieta. Organisam a missão do Paraguay. Participam da fundação do Rio de Janeiro. Rumam para o norte: Sergipe de El-Rei, Pernambuco, Parahyba e Rio Grande do Norte.

Tal é o trajecto seguido pelo Padre Serafim Leite ao expôr, em estylo fluente, simples, impeccavel, o que foi o estabelecimento da Companhia de Jesus no Brasil.

*

Seria um não mais terminar, se quizessemos aqui resumir a analyse da obra dos Jesuitas feita no segundo volume, ou se procurassemos alguns trechos selectos para dar aos leitores uma impressão do livro.

Não é possivel resumir um estudo que só póde ser convenientemente apreciado no conhecimento de seus detalhes. E é das cousas mais difficeis escolher-se entre passagens tão interessantes como são quasi todas as do mencionado livro.

Que é seductor o assumpto, deprehende-se do simples enunciado dos titulos dados aos cinco livros deste segundo volume: I — Catechese e aldeamento; II — Colonisação; III — Ministerios; IV — Regime interno da Companhia; V — Sciencias, Letras e Artes.

O Revmo. Pe. Serafim Leite visto pelo lapis de Monteiro em "Fronteiras"

Que o autor valorisou ainda mais a materia, já de si attrahente, é o que se verifica desde logo, ao fazer a leitura da obra em apreço.

*

Ambos os volumes se completam. No primeiro, ha "um particular de expansão e unidade"; no segundo, "um pensamento de formação". Dil-o o autor, em nota liminar ao Tomo II, que aparece dedicado "ao Brasil, na vespera e ante-vespera de dois grandes centenarios: o da fundação de Portugal (1139-1939), o da fundação da Companhia de Jesus (1540-1940) que criaram e formaram a grande nação brasileira."

E segue dizendo dos dois tomos já publicados: "De um e de outro surge a physionomia do Brasil, sobretudo a physionomia espiritual, nos seus tempos heroicos. Confeiçoam-se muitos factores. Plano colonisador de Nobrega, trabalho e liberdade dos indios, conquista das almas pela catechese, vida sacramental, vida da Companhia na sua actividade organica e nas suas relações externas, influxo directo na vida social da colonia. Portanto, as grandes figuras do seculo XVI no seu ambiente civil, politico e religioso. E tambem as primeiras manifestações artisticas, literarias e scientificas, as primeiras entradas ao sertão, os primeiros choques de raças, as primeiras batalhas para moldar, em formas elevadas, a moralidade individual e publica do Brasil. Pontos essenciaes, todos, da sua formação, cujo estudo requer simultaneamente circumspecção e amplo criterio".

Taes qualidades não faltaram ao Revmo. Padre Serafim Leite que as teve em abundancia ao elaborar a "Historia da Companhia de Jesus no Brasil".

E' a impressão que se guarda do primeiro contacto com a sua essa vastissima obra, onde se verá eloquentemente confirmado o juizo de Capistrano. Pois os Jesuitas não foram apenas os catechisadores dos indios, o que seria gloria mais do que sufficiente. Foram ainda, como por isso mesmo, os introductores da civilisação no Brasil. A elles se devem as primeiras actividades culturaes entre nós: a fundação da linguistica americana, o cultivo das sciencias medicas e naturaes, os primeiros passos na industria, o desenvolvimento da arte, a aparição do theatro.

Numa palavra, a historia da Companhia de Jesus no Brasil nos mostra ao vivo aquillo que Leão XIII ensina, no inicio da Encyclica IMMORTALE DEI: "Obra immortal de Deus misericordioso, a Igreja, ainda que, em si propria e pela sua natureza, tenha por fim a salvação das almas e a felicidade eterna do céu, é entretanto, na ordem natural das cousas humanas, fonte de tantas e tão grandes vantagens, que seria impossivel encontra-las maiores e em maior numero, ainda mesmo que ella houvesse sido fundada especial e directamente com o fim de procurar a felicidade desta vida."

"A ORDEM"
REVISTA DE CULTURA
fundada por
Jackson de Figueiredo
Dirigida por
Tristão de Athayde
Assignatura annual 25$000
com o **Dr. Paulo Sawaya**
Av. Brigadeiro Luiz Antonio
N.º 3005 - C. 2
Telephone: 4-0347
CAPITAL

ZENITH
LONG DISTANCE RADIO
Maravilhosos Controle de Son
Radiorgão
64 Maravilhosas Sonoridade

Modelo 7 S 323
AMERICO NICOLATTI
Praça Ramos de Azevedo N.º 18 — 1.º andar
Phone: 4-4423

FRACOS e ANEMICOS
TOMEM
VINHO CREOSOTADO
de João da Silva Silveira
GRANDE TONICO

VOZES DE FÓRA

Frei Pedro SINZIG, O. F. M.

O artigo de fundo do "Der Deutsche Weg" de 8 de Janeiro p.p., está intitulado: "Aniquillação do poder do Estado". Alguns topicos são tão preciosos que não seria justo occultal-os ao Brasil. O artigo começa assim:

"Quantas vezes não se ouve dizer: E' preciso reconhecer que o nazismo criou um Estado forte; no 3.º Reich ha autoridade, ordem e disciplina, valores que superarão a epocha revolucionaria. Deante disso, perguntemos logo: Deverá calcular-se a força dum Estado pela força de sua policia ou, antes, pela do serviço espontaneo para o bem commum?

O facto de o 3.º Reich precisar duma policia de proporções fantasticas, deve fazer reflectir.

Outra coisa: Será signal de Estado forte que quaisquer orgãos que, objectivamente, não são orgãos do Estado, possam á vontade roubar e matar? Onde, então, se achava o Estado quando se quebraram os vidros dos palacios episcopaes de Munich, de Viena, Maguncia, Muenster, etc.; quando por exemplo o Bispo de Rottenburg, vendo bandos organisados avançarem até a sua capella particular, em vão chamou pela policia? São coisas que nos mais fracos Estados democraticos não acontecem.

Um Estado forte, necessariamente, carece de forte autoridade estadual: esta, no 3.º Reich, não existe, pois a autoridade está baseada na soberania, e esta, no 3.º Reich, não é do Estado, mas do partido. Do Estado apenas resta o apparelho aproveitado pelo partido como este bem entende."

O artigo, longo, termina com uma palavra grave dirigida aos catholicos: "Ha uma unica ordem estabelecida por Deus, porém pertencem a ella não só a Igreja, mas tambem o Estado. Provindos da ordem de Deus, devem procurar viver em harmonia. Perturbada esta harmonia, o afastando-se o throno do altar, approximam-se catastrophes. Combatendo por um Estado moral, combatemos ao mesmo tempo em pról da Igreja. Respeitando a Igreja, simultaneamente respeitamos o Estado. Os martyres pela liberdade no terreno do Estado, na realidade tambem são martyres pelas idéas da Igreja. Homens de Estado (conscienciosos) em sua esphera tão bem servem a Deus, quanto na sua o clero zeloso. Trata-se da totalidade como, em forma ampla, mais uma vez foi promulgada na doutrina do Reinado de Christo-Rei...

E' impossivel, porém, acabarmos com a anarchia no terreno do Estado, quando ligados a bolchevistas e nazistas que põem o seu partido e os caprichos de sultão de seus bonzes acima do Estado e dos regentes pela graça de Deus."

*

O "Osservatore Romano" (orgão do Vaticano), de 28 de Dezembro p.p., escreve sobre a "Profana Noite Santa", contando na primeira parte, como a Russia bolchevista faz tudo para arrancar o mysterio do Natal dos corações humanos, embora tivesse que presenciar como, essa ultima vez, as igrejas se encheram mais do que nunca.

E continua: "Era igual nos fins a conseguir, embora não o fosse nos methodos, a festa de Natal por parte do mundo nazista. Este, do mesmo modo, nega militante e teimosamente o christianismo, manifestando-se num myaticismo neo-pagão e panteista; allega até ser contra o atheismo e apresenta-se mesmo como defensor e salvador da fé e da religião contra o bolchevismo. Esse nazismo reclama gratidão daquelles aos quaes persegue...

Esse genero de destruição religiosa, de certo modo ainda é mais perigoso do que o bolchevismo, pois póde levar a mal-entendidos e neblinas, onde o bolchevismo luta abertamente. Essa guerra contra a religião visa particularmente a juventude... Basta passar os olhos pela imprensa nazista destes dias. E' um quadro triste e desesperador, vendo-se todas as "festas de inverno", todas as "commemorações de solsticio", todas as "solemnidades nacionaes" avançarem para o primeiro plano; enaltecer-se o paganismo; pôr-se de lado Christo, Deus, o evangelho e o mysterio de Belém... Já não é o nascimento do Salvador que commove os espiritos, santifica as familias e inflamma os corações, mas são apenas as idéas frias do "Natal do povo allemão"... A terminologia neopagã mais e mais substitue as expressões **Natal, arvore de Natal, Noite Santa** por **festa de Jul, corôa de Jul, solsticio de inverno.** Dia por dia lêm-se artigo sobre semelhantes festas organisadas pelas autoridades nazistas, para que o povo se esqueça do nascimento de Christo...

Olhemos em redor de nós, para o mundo, em particular para lá, onde se negam as honras a Deus, onde é negado e odiado. Lá não ha paz. Lá, não ha paz entre os povos, entre as classes, entre os individuos, nem dentro do proprio homem. Por isso, lá não se vive em paz com a justiça, nem com a caridade, nem com a solidariedade humana. São estas as coisas pelas quaes rezou no Natal de Christo o vigario de Christo."

*

Não faltam alguns nazistas no pequenino principado de Liechtenstein que, depois da invasão da Austria, esperavam mais um "Anschluss". O conselheiro dr. Hopp, porém, no domingo antes de Natal, comparou as condições na Allemanha actual, com as de Liechtenstein, provando a superioridade destas. "Pensai — disse a seus ouvintes em Eschen — nos impostos. No anno de 1937|8, o povo allemão pagou por cabeça, só em impostos do Reich, 186 marços; o de Liechtenstein 14 francos.

Um operario solteiro, com a receita de 1.000 marcos, na Allemanha paga em impostos de renda 65 marcos; em Liechtenstein 6 francos, a saber 1|11.

O solteiro, com a receita de 2.000 marcos, na Allemanha paga 356 marcos: entre nós 16 francos, quer dizer 1|22.

O rapaz, na Allemanha, durante 3 annos pertence ao Estado, mais ou menos sem pagamento, isto é: durante 1 anno de trabalho e por dois de serviço militar; si aqui, em Liechtenstein, introduzissemos o anno de trabalho, teriamos falta de trabalhadores.

O Reich allemão não só impõe a seus habitantes cargas muito mais pesadas, mas tambem não faz tanto pela população como nós. **Impostos:** Liechtenstein, em 1937, gastou pela população, por cabeça, 367 francos; a Allemanha apenas 211 marcos.

A obra do inverno, justo orgulho da Allemanha (nazista), em 1937 rendeu por cabeça da população 6 marcos e meio; em Liechtenstein foram gastos para fins sociaes, por cabeça, 27 francos, isto é 4 vezes e tanto... E ainda ha os valores tão apreciados pelo liechtensteinense: a liberdade da palavra e da critica, o direito de collaborar na legislação e o direito de eleger as autoridades...

Espero ter falado bastante claro. Caso não seja assim, repito: Quero, e queremos, um Liechtenstein autonomo, independente e livre, sob o governo do nosso Principe!" (Grandes e prolongados applausos).

*

Sob o titulo "A Austria não se entrega", um allemão escreve em "Der Deutsche Weg", de 15 de Janeiro p.p.: "De ha muito, a Austria é a maior preoccupação do sr. Himmler (chefe da policia nazista), cujo latim acabou (quer dizer: que já não sabe o que fazer)... Em principio de Janeiro foi dada a sentença no processo dos defensores da terra natal: Fuehrbacher foi condemnado a 4 mezes de carcere; seus camaradas a dois. E' duro, visto que os condemnados são de todo innocentes, mas, por outro lado, é pouquissimo deante do que se antevia. E' que a população tomara attitude tão ameaçadora que juiz teve maior medo della do que do partido... Mais: Os jornaes publicaram a noticia da morte do chefe da Juventude Hitlerista R. O., não sendo autorisados a dar as circumstancias da morte. Esse conhecido opposicionista foi assasinado numa viagem de automovel; assim me dizem pessôas fidedignas de Innsbruck. Pensa-se num attentado politico. Não tenho coragem para dar o numero dos antigos nazistas illegaes que foram mortos; só posso dizer que me foi dada toda uma lista de nomes, hoje bem guardada, mas que um dia será dada á publicidade, pois quem não é tolo de todo, entra na opposição e na lucta illegal.

Esse furor contra a Igreja e a religião que eram não só uma causa catholica, mas tambem austriaca, é que repugna ao antigo anticlerical: não ha muito, um delles me disse: "Se querem ir contra os padres, aqui na Austria nós austriacos havemos de fazel-o: os prussianos, que não toquem em nossos padres!" Rime a valer, apezar da gravidade dos dias que passamos.

Pode-se fazer idéa como essa guerra contra a Igreja é julgada pelos catholicos austriacos tradicionalmente fieis, não por ultimo pelos camponezes. O pobre do camponez não tem motivo para rir, mesmo que seu curral seja poupado da epizoosia trazida, naturalmente, pelo allemão. Mas, assim mesmo, não póde subir sua carrocinha, sem que a falta de viveres se lhe sente ao lado e que a de escassez de forragem lhe segure o freio. Não mais consegue preços adequados para os seus productos...

Sobrevem em toda a parte o medo sinistro da guerra. Não admira deante dos exquisitos movimentos de tropas e as chamadas pessoaes, em particular de especialistas. Os austriacos e bavaros, quanto possivel, são mandados para o oeste, emquanto os irmãos pouco queridos do norte nos felicitam com a sua presença entre nós... Que deverão fazer, aqui, os 600 alumnos da Ucraina, formados, pela direcção do paiz, para agitadores?

Quer ir ao burgomestre de Vienna? Ha de ter surpresas. E' que os austriacos... só pódem visitar certos empregados de categoria, depois de terem passado por um exame corporal; pertencem a esses empregados, além dos commissarios do Reich, o governador do Reich, os ministros, secretarios de Estado, chefes de paizes, chefes de policia, o burgomestre e o vice-burgomestre de Vienna. E' que se trata os austriacos, como se fossemos uma malta que em sua vida de criminosos precisam de semelhantes methodos! Fica-nos apenas um consolo: fomos atirados a escada de Grilparzer para baixo: da humanidade, por cima da brutalidade, até a bestialidade. Querendo passar adeante, só é possivel subir de novo, pois logar mais baixo não existe. O povo austriaco tornará a trepar para cima. Já uma vez libertamos Vienna e a Europa dos turcos e inimigos de Christo; havemos de fazel-o mais uma vez!"

*

Vozes de fóra... Ha muitas ainda, de interesse nada menor. Deixemol-as para mais tarde.

Até o Egypto se arma

A febre armamentista que empolga o mundo actualmente tem attingido até as mais pacificas nações. Como as grandes Potencias, tambem os pequenos paizes procuram ficar em condições de se defenderem de futuras invasões.

O Egypto por exemplo acampanha a corrida armamentista. Segundo declarações do ministro das finanças, Mahen Pachá, vinte milhões de esterlinos serão gastos no augmento da força armada do Egypto. Só á aviação serão destinados 10 milhões e 3 milhões serão para a construcção do primeiro nucleo da esquadra. O effectivo do exercito será elevado para 50.000 homens e serão construidas fabricas de material de guerra.

E' assim que se prepara a nova conflagração mundial.

PRECISANDO DEPURAR O SANGUE
TOME SÓ
ELIXIR DE NOGUEIRA

ACÇÃO CATHOLICA

EM QUE CONSISTEM O JEJUM E A OBSTINENCIA NA QUARESMA

Estando na Quaresma, julgamos opportuno publicar algumas normas praticas que poderão servir de guia aos nossos leitores na observancia do preceito do jejum e da abstinencia.

DIAS DE JEUM E DE ABSTINENCIA

São obrigatorios no Brasil:

I — Dias de jejum com abstinencia de carne:

Quarta-feira de cinzas;

Todas as sextas-feiras da Quaresma.

II — Dias de jejum sem abstinencia de carne:

Todas as quartas-feiras da Quaresma;

Quinta-feira da semana santa.

Sexta-feira das Temporas do Advento.

III — Dias de abstinencia de carne, sem jejum:

Vigilia do Espirito Santo;

Vigilia da Assumpção de Nossa Senhora;

Vigilia de Todos os Santos;

Vigilia do Natal;

O jejum consiste nas tres seguintes refeições, fóra das quaes não é licito alimentar:

1.º — a parva

2.º — a consoada

3.º — a refeição principal.

A **parva** é a refeição ligeira que costumamos tomar pela manhã. Pode consistir em café ou chá com uma fatia de pão ou biscoutos. Ou, si se preferir, uma chicara de leite, de café com leite ou de chá com leite.

A **consoada** é uma refeição um pouco maior que se póde tomar á hora do almoço ou do jantar. Quanto á quantidade dos alimentos, a regra pratica mais usual, é que na consoada se tome a metade, dos alimentos que normalmente são consumidos num repasto commum. Convem notar que nos dias de **jejum sem abstinencia** não se póde comer carne na consoada. E' permittido, no emtanto, o uso de ovos e de lacticinios, queijos, etc.

Na **refeição principal**, que póde ser á hora do almoço, quando a consoada fôr á tarde ou vice-versa, póde-se comer á vontade, de tudo, inclusive carne **nos dias que forem de jejum sem abstinencia**. Ha plena liberdade quanto a permuta entre a hora da consoada e da refeição principal.

A ABSTINENCIA

A abstinencia de carne, não necessita de maiores explicações, a não ser que a lei que a impõe prohiba sómente o uso da carne e do caldo de carne, permittindo quaesquer condimentos inclusive a gordura dos animaes.

Póde-se misturar carne e peixe na mesma refeição, nos dias de **jejum sem abstinencia.**

LIQUIDOS

Durante o dia, nos de **jejum com ou sem abstinencia** ainda que fóra das refeições acima citadas, póde-se tomar á vontade, ainda mesmo quem jejua, qualquer bebida das que se usam para matar a sêde, como café, chá, agua, vinho, cerveja, refrescos, guaraná, laranjada, limonada, comtanto que não se use de muito assucar.

Os liquidos que são tomados mais como alimento que como bebida, como por exemplo, chocolate, leite, caldo, etc., **são prohibidos.**

A OBRIGAÇÃO DO JEJUM E DA ABSTINENCIA

A obrigação do jejum attinge a todos os que tenham 21 annos **completos**, até os que tenham **iniciado** os 60 annos.

Esta lei attinge a ambos os sexos, e obriga, sob pena de peccado mortal.

Por um motivo justo (trabalho excessivo, debilitado, etc.) pódem os Revmos. Vigarios dispensar os fieis da observancia da lei de jejum. E' preciso porém pedir essa dispensa, pela qual nada póde ser exigido ou recebido.

A obrigação da abstinencia começa aos sete annos completos e vae até o fim da vida.

Nos dias de **Jejum com abstinencia**, todos estão obrigados á abstinencia, ainda mesmo os que não estão obrigados ao Jejum, seja em razão da edade ou de ligitima dispensa.

Nos dias de **Jejum sem abstinencia** os que não jejuam podem usar de carne quantas vezes quizerem.

—

No Brasil, como se vê, a Lei do jejum está muito mitigada, isto em virtude de um Indulto Apostolico.

No emtanto, como no citado indulto determina o Santo Padre, mandam os Exmos. e Revmos. Srs. Arcebispos e Bispos, de accordo com os desejos da Santa Madre Igreja, que as facilidades concedidas, sejam, pelos fieis, compensadas, com fervorosas orações, principalmente com a recitação do Santo Rosario, com a esmola e com a mortificação dos outros sentidos.

Dr. Durval Prado
Oculista
R. Sen. P. Egydio, 15 - S. 513|14 — 14 a 17 horas
Telephone 2-7313

Alfaiataria Ingleza

Acceitamos FEITIO de ternos, trajes de rigor e tailleur.

PREÇOS SEM CONCURRENCIA

Grande sortimento de casemiras nacionaes e estrangeiras.

Rua Benjamin Constantt, 159-161

TELEPHONE: 2-5976

Prohibidos pelo Papa de Jantar com o Rei da Albania

Com vistas para o Brasil

Ha, por este Brasil afora, muitos ingenuos — não, nos queremos referir aos ignorantes — que julgam ter o casamento civil caracter de sacramento.

E com isto vão preterindo e até mesmo excluindo o casamento religioso que no entanto, é o unico que é sacramento, isto é, que póde trazer aos catholicos, as bençãos necessarias ao estado que vão abraçar.

Reafirmando esta posição, o Santo Padre Pio XI, mandou que o delegado apostolico da Santa Sé, junto ao governo da Albania, levasse rapidamente, de Scutari a Pirana, uma communicação, ordenando que todos os bispos, padres e leigos catholicos se retirassem do banquete que o Rei Aluned Zogri dera, em commemoração de seu casamento com a nobre hungara, Geraldina Appowyi.

Esta união, apesar de mixta — o que já não agrada á Igreja — tinha sido realizada somente no civil. Violando todas as promessas que fizera á conjuge, o rei Albanez não quiz comparecer perante o sacerdote catholico, para celebrar o casamento religioso.

E os convidados catholicos ao banquete real mandando delegação ao rei, excusaram-se e deixaram a mesa, sem mesmo ter provado qualquer prato.

Isto serve para abrir os olhos de muitos que se deixam embalar por um comodismo contraproducente, porque todas as leis ecclesiasticas sobre o matrimonio, têm o fim só de trazer á felicidade aos conjunges e á prole, e assim dispo-los, ao melhor modo, á sua finalidade ultima.

Um seminario mexicano nos Est. Unidos

O Mexico passa por uma phase aguda de deschristianização, empreendida pelos inimigos de Christo. Desde que os communistas governam (ou desgovernam) esse paiz, a perseguição religiosa tem sido continua. Mas esse periodo ha de passar, e então serão necessarios muitos padres, para trazer ao rebanho, as ovelhas extraviadas. Por isso, por iniciativa da hierarchia dos Estados Unidos, fundou-se um Seminario Mexicano sob orientação dos Padres Jesuitas, no estado americano de Novo Mexico, onde se preparam jovens mexicanos para o sacerdocio.

Em recente reunião, os representantes dos episcopados americano e mexicano acabam de constatar os magnificos resultados de um anno de actividade. Basta dizer que, para o proximo anno letivo, as inscripções recebidas vão alem de 460. Verdadeiramente o Seminario se tornou em pouco tempo um dos mais importantes dos Estados Unidos.

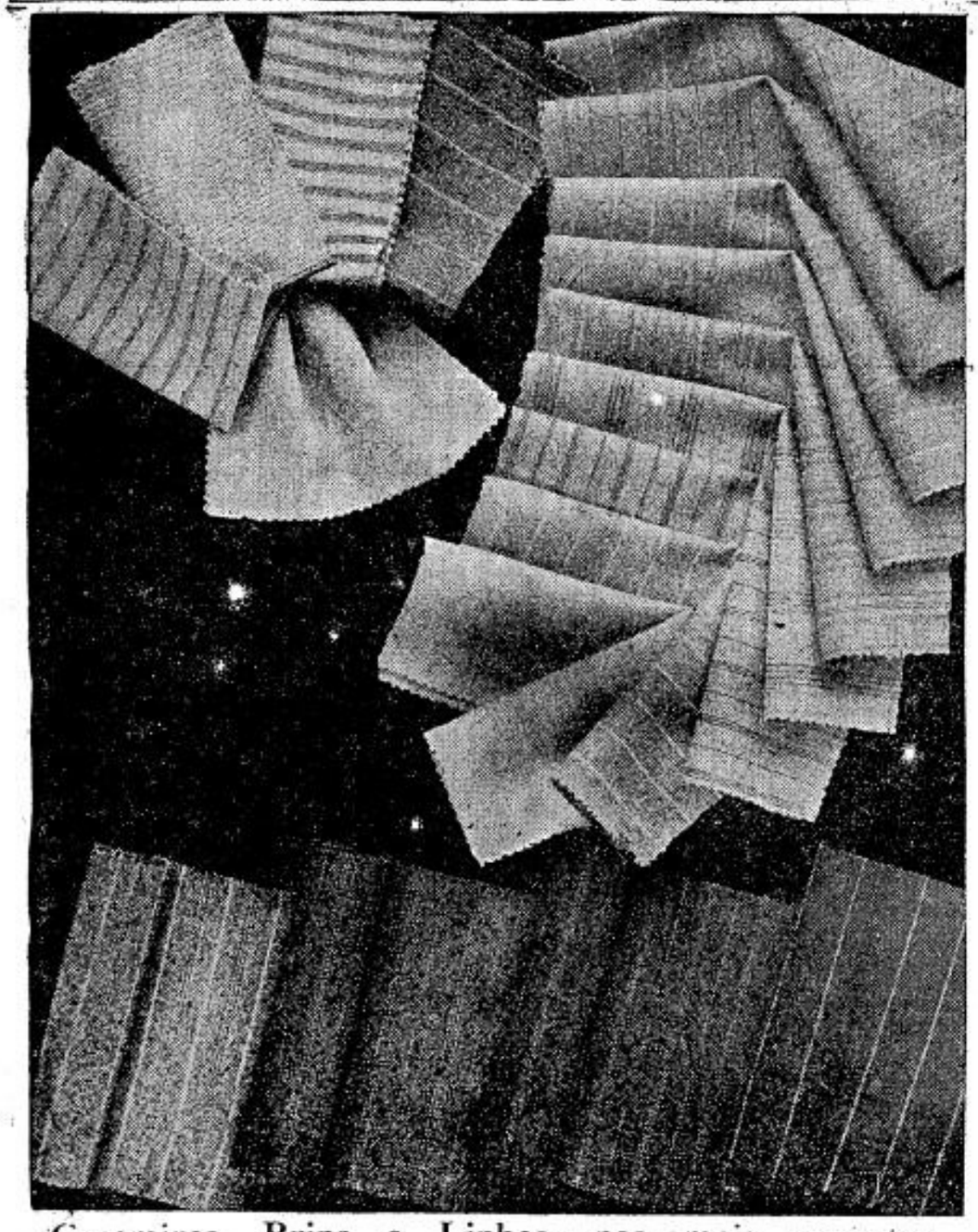

Casemiras, Brins e Linhos, nos mais variados padrões, V. S. encontrará na

CASA ALBERTO

LARGO S. BENTO N.º 10
Phone 2-2336
S. PAULO

RUA FREI GASPAR N.º 39
Phone 4-476
SANTOS

"A ZELADORA PREDIAL"
RUA JOSE' BONIFACIO N.º 39 — 2.º ANDAR
Sob a responsabilidade de
RENATO ALVIM MALDONADO
que trata de immoveis desde 1909.
Administração de bens em geral. — Compra e venda de immoveis, hypothecas e financiamento em geral.

O APOSTOLADO INTELLECTUAL E SOCIAL

(Conclusão da 1.ª pag.)

agora porém foi frequentada sómente por religiosos da Ordem.

— Quaes são os indices mais expressivos da actividade intellectual da Faculdade?

— São muitos. Em primeiro logar, convem lembrar a "Stromata", revista periodica que reune collaborações dos maiores nomes catholicos da Argentina e de fora. O n.º 3 dessa publicação se destinará especialmente ao combate do racismo. A fundação desta revista foi feita em obediencia aos mandamentos do Santo Padre, determinando que nos Seminarios fosse esta questão attentamente estudada, de forma a poderem ser efficientemente rebatidos todos os erros doutrinarios do racismo, extremamente perigosos.

— Mas crê V. Revma. que este combate ao racismo tem actualidade na America do Sul?

PERIGOS DO RACISMO NA AMERICA

— Maior do que á primeira vista poderia parecer. Em grande numero de paizes sul-americanos, o elemento indigena tem, numericamente uma maioria esmagadora, e não falta quem se sirva desta circunstancia para despertar odios raciaes alimentados sob o pretexto da doutrina racista. Simplesmente por este lado, já se pode perceber o alcance e a actualidade da obra que "Stromata" emprehendeu.

Aliás, não é este o unico orgão de publicidade mantido pela Faculdade. Além disto, publica ella os "Fasciculos de la Biblioteca", revista periodica que sahe 3 vezes por anno, contendo interessantes e variados resumos de artigos de jornaes ou revistas do mundo inteiro, sobre os mais diversos assumptos, além de notas technicas e breves estudos.

OS CATHOLICOS EM FACE DA CONSTITUIÇÃO ARGENTINA

Ao lado da Faculdade funcciona ainda o Instituto de Sciencias Politicas. E' importantissima sua funcção, que bem merece uma descripção pormenorisada.

A Constituição Argentina, no que se refere á Religião, origina questões delicadissimas, perante as quaes a consciencia catholica dos juristas verdadeiramente fieis á Igreja não se pode conservar inerte. Enganar-se-ia singularmente quem suppuzesse que a Constituição Argentina estabelece a união da Igreja com o Estado e a officialisação da Religião Catholica. A Religião só é official quando o Estado a reconhece publicamente como a unica verdadeira. Ora tal não se dá na Argentina que, doutrinariamente é um Estado leigo, uma vez que, em relação á Religião Catholica, como a qualquer outra, se abstem de qualquer declaração de Fé, evitando-se a considerar a Igreja como uma grande instituição de utilidade publica.

Aliás, a Igreja nenhuma vantagem aufere disto. Pelo contrario, se por um lado lhe são dispensadas algumas honrarias officiaes, e congruas, por outro lado o Estado, dirigido ás vezes pelo velho pensamento regalista da Hespanha e de Portugal, pretende intervir dentro da vida da Igreja, creando os mais desagradaveis conflictos.

Evidentemente, não implica isto em uma apreciação abrangendo a totalidade dos governos que a Argentina teve. Mas de um modo geral estas situações penosas não têm estado ausentes da politica religiosa e a legislação argentina é tal que, de um momento para outro, podem repetir-se com gravidade ainda maior.

O INSTITUTO DE SCIENCIAS POLITICAS

Foi á vista disto, que alguns catholicos argentinos, á sombra da Faculdade, resolveram crear este Instituto de Sciencias Politicas, que trata de formar os constitucionalistas argentinos.

A importancia deste instituto pode particularmente ser apreciada, se se tiver em consideração que os argentinos tem uma propensão especial para os estudos de direito constitucional, materia esta na qual se encontram os maiores talentos daquelle grande e nobre povo. E' a verdadeira "scientia rectrix" das Universidades do Prata.

O Instituto está elaborando um Enchiridion de normas pontificias sobre materia constitucional e social, desde Gregorio XVI a nosso dias, e um Diccionario de Sciencias Politicas. Além disto tem promovido importantes semanas de estudos politicos.

O reporter, ouvindo a narrativa de tão importantes trabalhos, não poude deixar de lamentar a inexistencia, entre nós, de um instituto identico, que viria preencher na cultura catholica brasileira uma immensa lacuna, e prestar á Patria os maiores serviços. Seria uma obra de alcance incalculavel, a creação de um instituto desta natureza em São Paulo.

Entretanto, o tempo urgia, e era necessario passar a outros assumptos.

Por isto, perguntamos ao Pe. Lustosa se havia ainda outros centros de intellectualidade catholica na Argentina. Informou-nos então S. Revma. que funcciona alli tambem o Curso de Cultura Catholica, que tem por director o Dr. Thomaz Casares. E' muito de se notar o florescimento das organisações de medicos, advogados e economistas catholicos, que constituem um verdadeiro inicio de formações corporativas de cunho nitidamente catholico.

VIDA PIEDOSA E APOSTOLADO

Quanto á vida de piedade na Argentina, informou o Pe. Lustosa que ella se desenvolve admiravelmente, tendo para isto concorrido grandemente o Congresso Eucharistico de Buenos Aires.

A Acção Catholica Argentina prospera muito. Sobretudo, o que nella é admiravel é o grande empenho em formar esmeradamente seus membros que só são admittidos depois de um longo estagio de estudo e formação espiritual.

Apezar disto, ou melhor exactamente por causa disto, a Acção Catholica Argentina tem tal valor apostolico, que conta com 30.000 membros.

E' muito de se notar o progresso da JEC., que está tendo admiraveis resultados nas escolas secundarias.

Tambem florescem alli grandemente as Congregações, cujos melhores elementos pertencem á Acção Catholica. As Congregações mantem alli grandes escolas nocturnas, além de se entregarem a outras actividades, como assistencia hospitalar e desbravamento das "diásporas" operarias.

Queriamos ainda ouvir uma palavra sobre Montevideu, onde tambem estivera nosso entrevistado.

Disse-nos elle que o Congresso Eucharistico foi alli um verdadeiro triumpho. Houve 25.000 Communhões de Senhoras, 35.000 de crianças e, o que é muito de se notar, 24,500 de homens, o que constitue um total admiravel. No Uruguay, as Congregações Marianas prestam uma assistencia hospitalar verdadeiramente heroica.

Estava concluida nossa entrevista, na qual obtiveramos os mais preciosos dados informativos.

Só nos restava agradecer a gentileza do entrevistado, a quem desejamos, para o seu Sacerdocio a ser exercido no Brasil, onde acaba de chegar, as maiores felicidades.

"NOSSO PÃO"
A casa preferida pelas melhores familias de São Paulo
PÃO — DOCES — BISCOITOS — MASSAS
Largo do Arouche, 51 — Fones: 4-3228 - 4-3737
Praça Marechal Deodoro N.º 426 — Fone 5-4229

Mons. Pereira Barros

Com grande satisfação publicamos hoje a photographia deste infatigavel sacerdote fundador da 1.ª Congregação Mariana parochial de São Paulo. E' o edificador da igreja de Santa Ephigenia, bellissimo templo de fé catholica da nossa cidade.

Hoje que as congregações marianas se extendem por todo o estado de S. Paulo e cujos congregados acabam de dar optimo exemplo de vida devota e

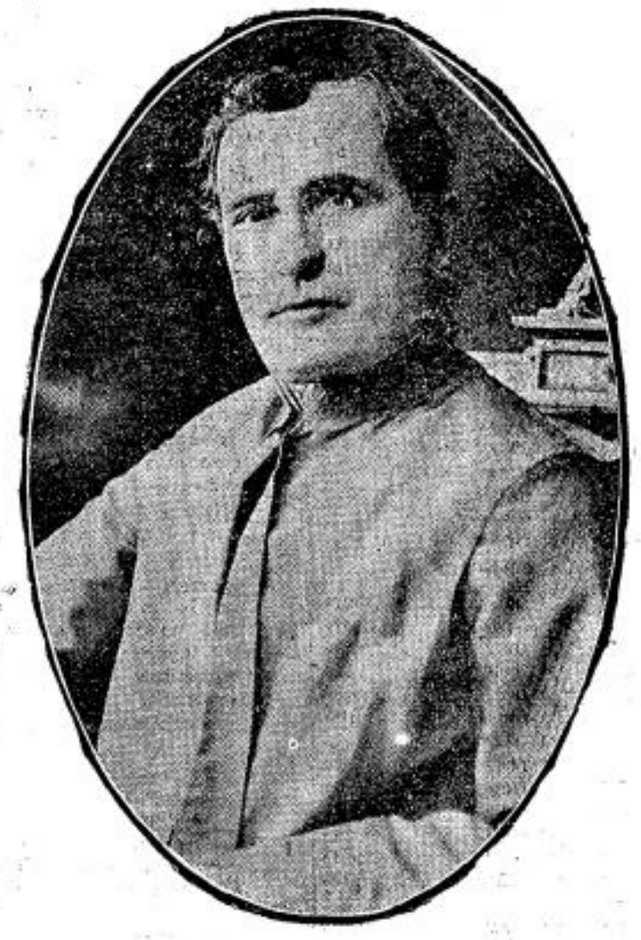

christã, affluindo aos milhares aos retiros reclusos realisados durante os dias dos perniciosos festejos carnavalescos, condemnando com a sua attitude a loucura pagã desses 3 dias, lembramos que ha mais de 20 annos, esses salutares retiros já tinham sido iniciados.

Monsenhor Pereira Barros, reunia então os seus 40 congregados pela manhã e a tarde, na crypta da igreja de Santa Ephigenia, da qual era então vigario e alli, lhes fazia exortações proveitosas, aconselhando-os a se absterem durante os dias de pregação, de taes divertimentos, de toda distração afim de que com mais proveito pudessem cuidar da propria santificação e da salvação de suas almas.

Estava pois, lançada a semente dos retiros espirituaes que hoje se realisam para milhares de congregados da capital e do interior com innegavel aproveitamento para á mocidade mariana, sob a competente direcção do Revmo. Padre Irineu Cursino de Moura, actúal Director da Federação das Congregações Marianas.

Dentro em breve, a 21 de abril proximo, ao completar 30 annos a Congregação da Immaculada Conceição, actualmente na igreja da Boa Morte, sob a direcção do Revmo. Padre Aguinaldo José Gonçalves, receberá Monsenhor Barros muitos e justos parabens aos quaes juntamos desde já as nossas felicitações.

Santa Conegundes

3 de Março

Pelos fins do seculo decimo, nascia Cunegundes, condessa de Luxemburgo. Seu pae, o conde Sigefredo, e sua mãe, a condessa Hedwiges, soberanos de Luxemburgo, favorecidos pela fortuna, muito se esmeraram na educação dessa princeza, cuja belleza e intelligencia cresciam com a idade.

Desde a sua infancia, o traço caracteristico de seu caracter foi uma constante inclinação ás cousas santas. O desejo de servir a Deus e a Maria Santissima em perfeita castidade, brotou espontaneo de seu coração. Deus satisfez milagrosamente esse seu santo desejo. Não podendo se furtar aos deveres de seu nascimento, acceitou como esposo a Henrique, imperador da Allemanha, e com o seu esposo, recebeu a coroa imperial das proprias mãos do papa Benedicto VIII, em Roma. Piedoso, e de grandes virtudes, Henrique estimava a castidade tanto quanto a sua esposa, e no proprio dia do casamento, fizeram de commum accordo o voto de castidade, afastando assim as consequencias para elles desastrosas, desse casamento politico.

Viviam elles na maior alegria, trabalhando immensamente pela maior gloria de Deus e pela felicidade de seus subditos.

Tão grande virtude, em tamanha altura, não podia deixar indifferente o inimigo de todo o bem. Por toda a corte imperial começou a murmurar-se que a Imperatriz facilmente se consolava das virtudes de seu esposo. No início soffreu Cunegundes com paciencia a calumnia levantada contra a sua honra, e procurava sofrear a revolta de todo o seu ser contra tanta maldade.

Mas quando não poude mais duvidar da insistencia desses boatos, e portanto das consequencias desastrosas que elles podiam acarretar, quando viu que até o proprio esposo já manifestara a sua apprehensão, a Imperatriz fez uma declaração publica, desfazendo claramente as calumnias de seus detractores. E, em confirmação de suas palavras andou descalça sobre umas greihas em braza, recorrendo ao testemunho do proprio Deus.

Ninguem mais, a vista desse milagre, poude duvidar de sua santidade e o proprio Imperador, prostrando-se a seus pés, pediu-lhe perdão pelos seus juizos temerarios.

Um anno depois da morte do Imperador, Cunegundes apresentou-se com toda a pompa imperial na Igreja de um convento de sua fundação para assistir á sua solemne sagração.

Estavam presentes o clero e toda a corte. Logo depois da sagração Cunegundes offereceu á Igreja uma particula do Santo Lenho. Logo após ao Evangelho da Missa que então se rezou, ella despiu todos os ornatos imperiaes e revestindo-se de um habito tecido pelas suas proprias mãos, ordenou que lhe cortassem os cabellos, e depois, coberta com um veu, foi por um prelado entregue á communidade. Desde esse dia, o mais feliz de sua vida, ella viveu constantemente sugeita á regra e á Santa Obediencia ,e dando a todas as irmans exemplos das maiores virtudes. Percebendo nos seus ultimos momentos que as irmãs traziam vestes preciosissimas para a exposição do corpo daquella que fora imperatriz da Allemanha, pediu, porque não podia mandar, que a deixassem com o habito da ordem e a interrassem simplesmente ao lado de seu virtuoso esposo e senhor.

Conta a tradição, que por occasião de ser aberta a sepultura, ouviu-se uma voz dizer: "O Virgo virgini, locum tribue!" Virgem dê lugar á virgem. E o sarcophago de Henrique espontaneamente se movera para ceder lugar, ao de sua esposa.

O tumulo desses principes foi glorificado por innumeros milagres, e Cunegundes foi, em 1200, santificada pelo Papa Innocencio III.

Como a vida desses antigos Imperadores deve ser hoje por nós meditada, hoje em que os rapazes não são catholicos por causa da castidade e em que a pureza afasta tantos da religião! Os que têm a graça inestimavel de serem catholicos, isto é, de crerem e praticarem integralmente a doutrina christã, esmerem-se nessa virtude angelica, porque ella é hoje a verdadeira pedra de toque dos servos do Senhor.

Para a conversão dos maçons

Existe em Roma, fundada em 1919 por uma congregação religiosa a milicia da Immaculada Conceição, que tem por fim a conversão dos hereticos, schismaticos e sobretudo dos maçons, pela intercessão da Immaculada.

Actualmente essa milicia se acha diffundida por todas as partes do mundo e mudou a sua séde para a Polonia.

O principal meio de apostolado usado por essa milicia é a imprensa, através de um diario que tem uma tiragem de 100.000 exemplares nos dias uteis e 200.000 aos domingos e feriados.

A milicia publica tambem uma revista mensal com uma tiragem de 600.000 exemplares, difundidos em 64 paizes.

Manzoni será canonizado?

Alexandre Manzoni, o auctor celebre de "I Promessi Sposi" (Os noivos) e um dos paradigmas dos escriptores catholicos, para caminhar para a canonização.

Até 1937 apenas commemorava-se o anniversario da sua conversão; depois foi lançada em Roma e Milão a idéa de promover sua causa na Santa Sé.

Actualmente são diversos os artigos de jornaes e revistas que têm estudado a vida do escriptor italico, salientando sobretudo o espirito de resignação christã que caracterisou a sua atribulada existencia e a sua actividade familiar, literaria e civica ao serviço do apostolado.

Se a Santa Sé der entrada ao processo, é possivel que Manzoni ainda venha a ser o santo padroeiro dos escriptores.

Os melhores preços e a melhor qualidade - Generos alimenticios, Vinhos, Frios, Fructas, Biscoutos
EMPORIO MONTENEGRO
RUA AUGUSTA, 1.629 (Perto da Avenida) — Phone 7-0035
MERCEARIA AVENIDA
AV. BRIG. LUIZ ANTONIO, 2.098 — (Em frente á Igreja Immaculada Conceição) — PHONE 7-5453
distribuidores da
MANTEIGA "BANDEIRANTE"
(A nata das manteigas)

Lêr e propagar o
LEGIONARIO
E' DEVER DE TODOS OS CATHOLICOS

EVANGELHO

A TENTAÇÃO

PRIMEIRO DOMINGO DA QUARESMA

SAO MATHEUS, CAP. IV, VERS. 1-11.

Naquelle tempo, Jesus foi conduzido ao deserto pelo Espirito, afim de ser tentado pelo demonio. E, depois de haver jejuado quarenta dias e quarenta noites, teve fome. Apparecendo-lhe, então, o tentador disse-lhe: Si és o Filho de Deus, faze com que estas pedras se transformem em pães. — E Jesus respondeu-lhe: Está escripto que não só de pão vive o homem, mas de toda a palavra que sahe da bocca de Deus. — Então o demonio transportou-o á cidade santa, collocou-o sobre o pinaculo do Templo, e disse-lhe: Si és o Filho de Deus, lança-te daqui abaixo, porque está escripto que Elle ordenou aos seus anjos que vigiassem sobre ti; e por isso elles te ampararão em suas mãos, afim de não offenderes o teu pé nas pedras. — E Jesus respondeu-lhe: Tambem está escripto: não tentarás ao Senhor teu Deus. — Novamente o demonio levou-o a um monte elevadissimo, e mostrando-lhe dalli todos os reinos do mundo, e a gloria delles, disse-lhe: Dar-te-ei todas estas coisas, si, prostrando-te, me adorares. — E Jesus disse-lhe: Retira-te, Satanáz, pois está escripto: adorarás ao Senhor teu Deus, e a Elle só servirás. — Immediatamente deixou-o o demonio, e logo os anjos se approximaram para servirem.

COMMENTARIO

A oeste da antiga Jerichó, ergue-se a pique a montanha chamada da Quarentena. Nos seus flancos, abrem-se grottas e cavernas, hoje inaccessiveis, mas que já foram cellas de anachoretas. Uma tradição, antiga quanto o seculo VII, faz desses abrigos selvagens a moradia do Salvador nos quarenta dias que seguiram ao Baptismo no Jordão. Levado pelo Espirito de Deus, na solidão, só a sós com o Pae Celeste, preparou-se Jesus para os trabalhos de sua vida publica. Ainda que Filho de Deus, sentiu a necessidade desta entrevista, diriamos para ajustar seus planos segundo os designios da Providencia, e munir-se das energias efficazes para executál-os em toda a plenitude. Quem quizer ouvir as inspirações divinas, e executal-as com segurança, ha de seguir o exemplo do Mestre, pois é no silencio que Deus fala á alma, e a tonifica com o vigor de sua graça.

**

Nesta retiro, alquebrado pelos jejuns e penitencias, foi encontrar ao Salvador do Mundo o inimigo do Genero Humano. O demonio não tinha um conhecimento certo da natureza de Jesus Christo. Considerava-o, sem duvida, um homem extraordinario, e reconhecia nelle uma relação especial com o Ceu, pois, no seu baptismo, merecera elle ser prodigiosamente declarado Filho bem-amado do Altissimo. — Seria elle realmente o Filho Unigenito de Deus? — eis o problema que a Satan importava solucionar. O demonio, na opinião de Santo Ambrosio, não tenta a Jesus como aos outros homens, tenta-o para experimental-o; e o experimenta para tental-o. As tres investidas de Satanaz têm o objectivo de comprovar a natureza do Divino Mestre; e encadeiam-se como instancias de uma mesma difficuldade que forçam o mesmo ponto. Com respostas evasivas, o Salvador poz silencio ao seu inimigo, deixando-o entretanto enredado na mesma ignorancia inicial.

**

Muitos commentadores querem ver, nas tres tentações de Nosso Senhor, typos das tres fontes principaes do peccado, segundo aquillo de São João: todo o mundo se resume na concupiscencia da carne, na concupiscencia dos olhos, e na soberba da vida (1 Jo. II, 16). Sem esquecer que no Verbo Incarnado não havia a menor sombra de concupiscencia, é certo que Jesus permittiu as tentações tambem com a intenção de nos dar exemplo do modo de nos havermos com o tentador. Elle que nos ensinou primeiro com exemplo, definiu, ao depois, sua attitude para nossa norma de acção: "Vigiae e orae para não cahirdes em tentação".

**

A vigilancia está especialmente na mortificação da carne, que nos conserva sempre lembrados da caducidade da vida presente, cujo valor se mede pela relação que tem com a vida futura. Quem satisfaz a todos os desejos e inclinações da natureza, pouco a pouco desvia as vistas do destino eterno, para fixar toda sua bemaventurança nos prazeres terrenos. Esta mortificação comece pelo paladar. Assim fez o Mestre, e seu exemplo seguido pelos que O amaram de verdade, ensinou-lhes o principio: "Frena guiam e alia quoque vitia facilius frenabis — Acautela-te com a gula, e vencerás mais facilmente os outros vicios".

**

Simultaneamente com a mortificação, é preciso orar.

Deante do demonio, só, o homem está sempre em condição inferior. Sem o soccorro sobrenatural da graça, jamais conseguirá superar aliciamentos do inimigo. — Ora, a graça é fructo da oração humilde e fervorosa.

**

A estes meios, convem ajuntar o de que se serviu o Divino Mestre, e foi a palavra revelada. — Consequencia da primeira quéda foi um obscurecimento da intelligencia, que difficulta uma visão segura da realidade e leva o homem a julga-la pelas apparencias. — A meditação continua da palavra divina, das verdades eternas fornece os principios que, em todas as circunstancias, orientem o homem no caminho de sua eterna salvação.

**

Eis o exemplo do Divino Mestre: Oração, jejuns, estudo das Sagradas Escripturas: com estas armas superou Elle a Satanaz; com ellas tambem nós venceremos o inimigo.

Indicador Profissional

ADVOGADOS

Dr. Vicente Melillo
Praça da Sé N.º 3 — 2.º andar
Sala 13

Dr. Plinio Corrêa de Oliveira
Rua Quintino Bocayuva N.º 54
2.º — Sala 323 — Tel. 2-7276.

Dr. Milton de Souza Meirelles
Rua Quintino Bocayuva N.º 54
2.º — Sala 319 — Tel. 2-0035.

DR. VALENCIO DE BARROS
R. S. Bento, 279 - s|loja - s| 12
Phone 2-1796 — S. PAULO

Joaquim P. Dutra da Silva
Rua Benjamin Constant N.º 23
4.º andar — Sala 38
Phone: 2-1986

DR. FRANCISCO P. REIMÃO HELLMEISTER
R. São Bento, 224 - 1.º andar - s| 3 - Phone 2-7299 - S. PAULO

Dr. JOSE' EGYDIO BANDEIRA DE MELLO
Rua 3 de Dezembro N.º 48
6.º andar - Sala 6.

DR. CARLOS MORAES DE ANDRADE
Rua Benjamin Constant, 23 — 4.º andar - sala 38 - Phone 2-1966
S. PAULO

DR. PAULO MORETZSOHN DE CASTRO
R. da Quitanda, 139 — 2.º andar
Phone 2-6769 —. S. PAULO

Drs. Alvino Lima, Ernesto Chamma e Nilo S. de Carvalho
R. Quintino Bocayuva, 54 — 5.º and. — Salas 509 e 510 — Phone 2-7893 — S. PAULO

DR. JOSÉ ESTEFNO
Rua Benjamin Constant, 77 - 6.º andar - Phone 2-2988 - Caixa Postal 3276

JOSE' BARBOSA DE ALMEIDA
Rua 15 de Novembro, 150 - 5.º andar - s| 51-55. - Phone 2-6365.

ENGENHEIROS

AMADOR CINTRA DO PRADO
Engenheiro Architecto
Architectura religiosa, collegios, residencias collectivas.
Rua Libero Badaró N.º 641
SÃO PAULO

PARA SERVIÇOS TYPOGRAPHICOS
Taes como: Theses, Livros, Folhetos, Revistas, Jornaes e quaesquer impressos em geral
Preferam as officinas graphicas do "LEGIONARIO"
Rua Immaculada Conceição, 59
Telephone 5-1536 - São Paulo

DENTISTAS

Arnaldo Bartholomeu
Cirurgião-Dentista
Raios X — Diathermia — Clinica Dentaria em Geral.
RUA MARTIM FRANCISCO, 97
Telephone, 5-5476

DR. CARLINO DE CASTRO
Pelo curso de doutorado da Faculdade de Pharm. e Odont. de S. Paulo — Cirurgião Dentista diplomado em 1914 — Ex-dentista do Lyceu Coração de Jesus. Especialidades: Pivots, Coroas, Pontes, Dentaduras anatomicas e sem abobada palatina. — Consultas: Das 8 ás 12 e das 14 ás 19 horas — Cons. Rua Direita, 64, 2.º andar, s| 7-7 A. Res.: Al. Barão de Piracicaba 499-S. Paulo

MEDICOS

CLINICA GERAL
Dr. Celestino Bourroul
Residencia: Largo S. Paulo, 3
Telephone: 2-2822
Cons.: R. Quintino Bocayuva, 36
Das 3 ás 5 horas.

DR. RENATO L. MORAES
Molestias das crianças
Cons.: R. Libero Badaró, 488
Das 2 as 4 horas
Res.: Rua Tamandaré n.º 977
Phone 7-3128 — S. PAULO

DR. VICENTE DE OLIVEIRA RAMOS
Da clinica Obstetrica da Faculdade — Clinica Medica — Hygiene Pre-Natal — Partos — Molestias de Senhoras — Cons.: Rua Xavier de Toledo, 16-A, 3.º a. — Das 13 ás 15 horas — Res.: Avenida Tumalina, 90 — Tel. 7-0491

DR. MARCOS VINICIO MOREIRA
Molestias do App. Digestivo e ano-rectaes. Hemorrhoides, fissuras, etc. — Cons. R. Benj. Constant, 51 — das 2 ás 4 horas. Phone: 2-1693 — Res. 5-3332.
S. PAULO

GYNECOLOGIA
Dr. Barbosa de Barros
Cirurgia, molestias de senhoras.
Cons.: Rua Sen. Feijó, 205 - 11.º Predio Itaqueré — Phone 2-2741
Resid.: Rua Alfredo Ellis N.º 301 Phone 7-1268
Cons.: das 10-11 e das 14 ás 17. Sabbados, 10-11.

PROFESSORES

PROF. JOÃO TRIVINO MOLINA
pela Universidade de S. Paulo.
Aulas particulares de: Mathematica, Physica-Chimica, H. Natural, Musica e demais materias do Curso Gymnasial.
AVENIDA RANGEL PESTANA N.º 257-Phone 2-5402-S. PAULO

Promulgada a convenção de Buenos Aires

O "Diario Official" inseriu na integra o decreto n.º 3.744, de 15 do corrente, que promulga a convenção para coordenar, ampliar e assegurar a execução dos tratados existentes entre os Estados americanos, firmada em Buenos Aires em 23 de Dezembro de 1936, por occasião da Conferencia Inter-Americana de Consolidação da Paz, do teôr seguinte:

"Os governos representados na Conferencia Inter-Americana de Consolidação da Paz, animados pelo desejo de consolidar a paz geral nas suas mutuas relações e apreciando as vantagens que derivaram e derivarão dos diversos pactos celebrados que condemnam a guerra e estabelecem methodos para a solução pacifica dos dissidios de caracter internacional;

Reconhecendo a necessidade de impôr as maiores restricções ao recurso á guerra e julgando que, com este fim, é conveniente celebrar uma nova convenção que coordene os accordos existentes, os amplie e assegure a sua execução, designaram os respectivos plenipotenciarios."

Notas economicas e commerciaes

● O presidente da Republica assignou decreto autorisando o ministro da Fazenda a contratar com o Banco do Brasil em favor do Thesouro Nacional a abertura de um credito pelo prazo de 4 annos até o maximo de 650 mil contos por meio de promissorias do Thesouro resgataveis de 6 em 6 mezes.

● Foi assignado decreto-lei pelo presidente da Republica autorisando o ministro da Fazenda a emittir apolices da divida publica interna da União para o resgate de promissorias do Thesouro, no valor total de 453.997 contos.

● Installou-se no Rio o convenio dos Estados caféeiros.

● Tomaram posse dos cargos de presidente e director do Instituto de Café do Estado de São Paulo, respectivamente, os srs. Alvaro Rodrigues e dr. Decio Perraz Novaes.

● De 1.º de Janeiro a 30 de Novembro de 1938 o movimento geral do nosso commercio exterior attingiu a 9.409.390 contos, equivalentes a 65.705.310 libras, sendo a exportação de 4.678.811 contos, ou 32.993.196 libras, e a importação de 4.730.589 contos ou 32.712.114 libras.

Tivemos, nesse periodo, em nosso balança commercial, o "deficit" papel de 51.778 contos e o saldo ouro de libras 281.082.

Noticias militares

● A bordo do encouraçado "São Paulo" realisou-se um almoço offerecido pela Marinha de Guerra brasileira ao commandante do "destroyer" "Davis" e demais officiaes da bellonave norte-americana ancorada no Rio.

● Regressou do Rio Grande do Sul, onde fôra por delegação do ministro da Guerra como encarregado de um inquerito na 3.ª Região, o general Christovam Barcellos.

NOTICIARIO DA SEMANA

BRASIL

8 Noticias do Brasil

1. Bôa vizinhança Procedente de Nova York, aportou no Rio o paquete "Brasil", da Frota da Bôa Vizinhança.

2. Liberdade Tendo o juiz Costa Netto negado a prisão preventiva da sra. Lia Torá, implicada na fuga do sr. Belmiro Valverde, o delegado especial de Segurança Politica e Social mandou pol-a em liberdade.

3. Diamantes Partiu para Bello Horizonte o sr. Sidney Krandall, um dos maiores negociantes de diamantes dos Estados Unidos. De Bello Horizonte o sr. Krandall pretende ir a Diamantina e a outras regiões, onde espera poder entabolar negociações para a exportação directa de diamantes do Brasil para os Estados Unidos.

4. Penhora O Casino da Urca, no Rio, em consequencia de dois executivos fiscaes que soffreu, referentes ao não pagamento de imposto sobre a renda, offereceu á penhora uma apolice de reajustamento no valor de 500 contos, conseguindo assim sustar a diligencia que ia ser feita pelos officiaes de justiça da 3.ª Vara.

5. Israelita Pelo "Monte Sarmiento" chegou ao Rio o sr. Willy Israel Rosenthal, inspector da immigração israelita, que declarou ter vindo inspeccionar os israelitas que se destinam á America do Sul.

6. Porta-aviões Chegou ao Rio o porta-aviões "Gotland", da Marinha de Guerra da Suecia, e que ora realisa um cruzeiro pelo Atlantico Sul, em viajem de approximação commercial entre a Suecia e o Brasil, Uruguay e Argentina.

7. Donativos A Commissão de soccorros ás victimas do terremoto no Chile acaba de receber communicação de que o Estado de Minas contribuirá com 50 contos, a Bahia com 30 e Alagôas com 5.

8. Codigo O professor Noé Azevedo fez, na Faculdade de Direito da Universidade de São Paulo, em reunião do Instituto dos Advogados, uma palestra sobre o projecto do Codigo de Processo Civil e Commercial Brasileiro recentemente publicado.

USE SO'MENTE
HOMEOPATHIA
do Dr. ALBERTO SEABRA
—um nome que representa uma garantia.
LABORATORIO FUNDADO EM 1911
Praça da Sé 92 e 92-A S. PAULO

EXTERIOR

Recepção da Congregação dos Cardeaes ao corpo diplomatico

O corpo diplomatico foi recebido por 40 purpurados na sala do Consistoria, afim de apresentar á Congregação dos Cardeaes as suas condolencias pela morte de Pio XI.

"A" entrada dos ministros levantaram-se todos os Cardeaes, tirando os barretes. O corpo diplomatico assentou-se, em seguida, em filas de 4 e 5 conforme a ordem de antiguidade, tendo o sr. von Bergen, embaixador allemão e decano do corpo diplomatico feito o elogio de Pio XI.

Respondeu ao embaixador allemão o decano do Sacro Collegio, S. Em. Revma. o Cardeal Granito Pignatelli di Belmonte.

Discurso do sr. Oswaldo Aranha em Washington

O ministro Oswaldo Aranha, discursando no almoço que lhe foi offerecido pelo Club Nacional de Imprensa dos Estados Unidos fez uma critica cerrada das doutrinas totalitarias, affirmando que "bolchevismo, fascismo e nazismo são apenas nomes differentes para a mesma concepção materialista da vida, que procura substituir Deus pelo Estado, erigido em aspiração suprema do individuo."

Pregou, em seguida, uma [illegible] das nações americanas para fazer face ás possiveis aggressões estrangeiras, pois "a America offerece terras vastas e ferteis, ainda não exploradas, e dispondo de abundantes recursos naturaes que ultrapassam o poder de nossa imaginação para conceber."

E affirma novamente: "A situação em que se encontra a America, presentemente, é uma situação de vulnerabilidade que não póde deixar de aguçar o apetite que anda á solta pelo mundo."

Termina o sr. Oswaldo Aranha o seu discurso conclamando novamente a união das nações americanas e o estreitamento dos laços de amizade entre o Brasil e os Estados Unidos.

Governo Brintannico

● O governo britannico foi derrotado na Camara dos Communs por 145 votos contra 105, em um projecto de lei sobre os minerios que o governo combatia.

Espera-se que essa derrota do governo não exija a queda do gabinete, pois muitos deputados conservadores não compareceram á sessão em virtude do week-end, emquanto que os trabalhistas compareceram todos.

● O sr. Chamberlain jantou acompanhado de sua senhora na embaixada allemã, e o sr. Chamberlain e o embaixador von Dieckson conversaram longamente no canto de um dos salões, apezar da natureza privada do mesmo. Affirma-se ter participado tambem do jantar o embaixador italiano.

A pendencia franco-italiana

O governo francez reforçou todas as guarnições de suas frentes coloniaes, dada a possibilidade de se aggravar a pendencia com a Italia.

A Italia, por sua vez, não tomou nenhuma medida de politica externa na ultima reunião do Grande Conselho Fascista, ao que se affirma, em attenção ao Conclave de Cardeaes que se realisará dentro em breve. Mantem-se, pois, suspensa a questão franco-italiana.

Accordo industrial anglo-allemão

Os srs. Stanley e Hudson, ministro do Commercio e secretario parlamentar do Departamento do Commercio Exterior, da Inglaterra, respectivamente, visitarão em breve Berlim, afim de ultimarem um accordo industrial anglo-allemão, julgado pelos financias inglezes e allemães de grande interesse para ambos paizes.

Fechamento de uma Faculdade Theologica

O governo allemão fechou a Faculdade de Theologia Catholica de Munich, e o ministro da Instrucção Publica explica o seu acto, dizendo que o bispo da diocese de Munich attentou contra a liberdade da sciencia e contra as autoridades do Estado, prohibindo que os alumnos frequentassem as aulas de um professor de Theologia nomeado pelo governo, de que resultou a falta de alumnos para as suas aulas.

Roosevelt e as manobras navaes nos Est. Unidos

A bordo do Cruzador "Houston" o presidente Roosevelt assiste ás manobras da esquadra norte-americana. Estas manobras navaes são consideradas as maiores da historia dos Estados Unidos. Nellas tomam parte 150 unidades de guerra e 60.000 homens. O presidente Roosevelt é acompanhado pelo almirante Sehay.

Sedição no Perú

CHEFIADOS pelo general Antonio Rodrigues, elementos da "União Revolucionaria" apoderaram-se a 19 deste do Palacio do Governo de Lima, após curta resistencia.

Seis horas depois eram rechassados e aprisionados, morrendo em combate o chefe da intentona.

O Chefe do Governo, presidente Oscar Benavides, que se achava em Pisco, pequena cidade de veraneio a 200 kms. de Lima regressou immediatamente á Capital.

A revolta causou surpreza, dada a normalidade do paiz. Aliás limitou-se ao assalto do palacio do governo. O general Rodrigues era o ministro da guerra do governo Benavides.

14 Noticias do Mundo

1. Conversações Continuam as conferencias entre os delegados inglezes e judeus afim de resolver a questão da Palestina, accentuando-se cada vez mais a difficuldade da situação, pois os arabes exigem a cessação immediata da immigração judaica e os judeus não querem de forma alguma modificar a sua politica.

2. Guarda-chuva O celebre guarda-chuva do sr. Chamberlain foi comprado na Thomas Brigg & Sons, fornecedores tambem da casa real e custou 57 shillings e 6 pences. Nunca foi desenrolado, tendo o sr. Chamberlain dois substitutos para os dias de chuva.

3. Bombardeio O sr. De Valera affirmou que caso a Grã-Bretanha empenhe-se em uma guerra, a Irlanda não poderá deixar de acompanhal-a, pois os seus portos serão fatalmente bombardeados pelos inimigos da Inglaterra.

4. 100 milhões O sr. Mussolini pretende gastar este anno 100 milhões de dollares com o seu programma de reconstrucção naval.

5. Judeu Demittiu-se o sr. Bela Imredy, chefe do gabinete hungaro, por incompatibilidade com a incipiente perseguição aos judeus na Hungria, pois seu bisavó era judeu.

6. Falleceu Com 69 annos faleceu em Paris o scientista Paulo Otto, cujos estudos contribuiram para applicação do ozona na purificação da agua.

7. Cleres, Violento incendio destruiu o celebre castello de Cleres, que abrigava ricas collecções de objetos de arte.

8. Terra O estado de saude do sr. Gabriel Terra, ex-presidente do Uruguay apresenta melhoras.

9. Morte O sr. Mussolini escapou de uma tentativa de morte quando passeava na villa Porlonia.

10. Guarda O sr. Francisco de Castro foi nomeado para exercer as altas funções de governador civil de Guarda.

11. Fuzilamentos O consul japonez em Changai protestou junto ao Conselho Municipal por motivo de fuzilamentos de photographos japonezes.

12. Protesto A Legação da Italia em Stockolmo protestou contra a representação de uma peça theatral de Kan Muck por conter allusões ao Duce.

13. Novo O ajudante de ordens do "Fuehrer" foi nomeado novo consul do Reich em São Francisco da California.

14. Comprada Allemães compraram uma ilha Finlandeza.

Gymnasio Santo Alberto
(Sob inspecção federal permanente — Classificação excelente)
Externato dirigido pelos Padres Carmelitas
★
Curso Primario: em funccionamento — Horario: de meio dia e meio até 16½. — Curso Secundario: Acham-se abertas as matriculas até o dia 14 de março inclusive. As aulas terão inicio no dia 13 do mesmo mez. — Horario: das 8 h. até 12 horas.
★
Acceitam-se transferencias de outros collegios.
As inscripções para os exames oraes e de 2.ª época terminam em 28 do corrente.
★
Rua Martiniano de Carvalho, 156
Phone: 7-2634 — S. PAULO

Em pleno seculo XX

Um martyr de Jesus Cristo, aos oito annos

Chamava-se Paulo Gignoux. Pertencia a uma modesta e laboriosa familia catholica, possuidora de um passado glorioso de solidas tradições catholicas. Uma antepassada de sua mãe, em 1794, com perigo de vida, havia escondido duas religiosas; dois sacerdotes, tios-avós tambem de sua mãe, foram victimas do "Terror".

Desde pequenino, Paulo Gignoux repetia frequentemente: "Menino Jesus eu vos amo muito". Com cinco annos de idade, por intermedio da "Santa Infancia", adoptou um negrinho a quem chamou — José.

Logo, a sua imaginaçãosinha de criança, mas fertil como um campo novo, começou a trabalhar: o pretinho José tornou-se o seu amigo; pensava nelle; interessava-se pelos seus paes; queria conhecer a sua terra; desejava dedicar-se aos que lhe eram semelhantes: — queria ser missionario...

Aos seis annos e meio fez a Primeira Communhão, tornou-se "cruzado". "Eu, tambem, — dizia, — quero ser soldado de Christo; eu, tambem, quero ajudar os missionarios".

Na sua ingenuidade de criança, perguntára uma vez a seu Pae si, ao mesmo tempo, podia ser Missionario, aviador e general... Aos poucos foi renunciando aos dois ultimos postos...

Em 24 de Abril de 1937, victima de um vulgar tumulto, Paulo entregou sua linda almazinha. Apedrejado por outros rapazes, que não podiam admittir que esta criança andasse a offerecer bilhetes de uma obra escolar de caracter religioso — foi esse o seu crime — em um bairro operario de Lion, na França...

Este pequeno confessor da Acção Catholica, encontrou agora um biographo anonymo, cuja obra apresentada ao publico vem prefaciada por Mons. Lavallée, reitor da Faculdade Catholica de Lion.

Lendo este livro, não se póde deixar de pensar nas palavras de Pio X — "Haverá Santos entre as creanças"!

Colegio Santo Agostinho
(SOB INSPEÇÃO FEDERAL)

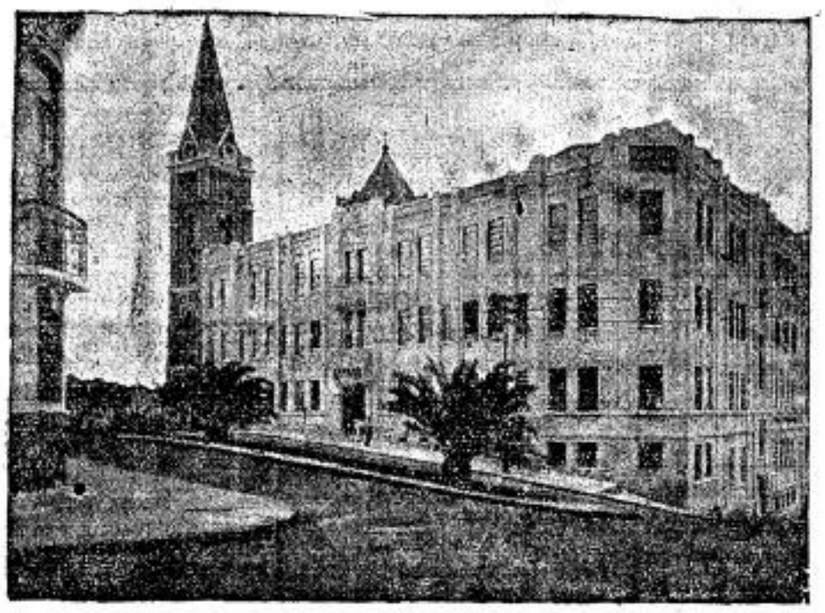

Externato e Semi-internato. Curso primario e ginasial. Matriculas abertas. Estão já funccionando as aulas para os cursos primario e de admissão. Aceitamos transferências para todas as séries ginasiais. O Colégio acha-se situado no lugar mais alto e salubre da Capital e possue espaçosas salas de aula e laboratorios bem providos, amplos salões e vastos páteos para recreio. Novo e sumtuoso edificio com todas as exigencias da moderna pedagogia e higiene.

Não esqueçais, pais de familia, que o melhor legado para os vossos filhos é a formação integral do espirito e do coração. Ciencia e virtude é o lema que mantiveram sempre os Padres Agostinianos.

Praça Santo Agostinho, 79 (Rua Vergueiro) — Telephone 7-1348

PARA SERVIÇOS TYPOGRAPHICOS
Taes como: Theses, Livros, Folhetos, Revistas, Jornaes e quaesquer impressos em geral
Prefiram as officinas graphicas do "LEGIONARIO"
Rua Immaculada Conceição, 59
Telephone 5-1536 - São Paulo

5.216 MOÇOS FIZERAM O RETIRO

do Carnaval nesta Capital

OS 5.216 CONGREGADOS MARIANOS, NA CATHEDRAL EM CONSTRUCÇÃO, APÓS A MISSA DE 4.ª FEIRA DE CINZAS

Conforme o vem fazendo ha varios annos, a Federação das Congregações Marianas, organisou neste anno, por occasião do Carnaval, nove turmas de Retiro Fechado, para preservar a mocidade dos males moraes e physicos das loucuras carnavalescas, alicerçando assim uma sociedade sensata e integralmente forte, para o bem da Patria e solidez da Fé e dos bons costumes.

Realisaram conferencias de formação moral e espiritual: aos 2.163 retirantes no edificio da Imigração, o Revmo. Pe. Irineu Cursino de Moura, S. J., DD. Diretor da Federação Mariana; aos 1.008 retirantes no Lyceu Coração de Jesus, o Revmo. Pe. Agostinho Mendigute, S. J.; aos retirantes no Lyceu Franco Brasileiro, o Revmo. Pe. Joaquim Rocha, S. J.; no Colegio Archidiocesano o Revmo. Pe. Manoel Cintra, professor do Seminario do Ypiranga; no Gymnasio São Bento o Reverendissimo Pe. Flavio Veiga, S. J.; no Colegio Santo Agostinho o Revmo. Pe. Giodo del Toro, S. J.; no Seminario Central do Ypiranga e Grupo Escolar São José o Revmo. Pe. José de Mello, professor do Seminario; no Convento da Penha um pregador da Congregação dos Redemptoristas; no Convento dos Franciscanos do Pary o Revmo. Pe. José de Rosa Góes, vice-secretario do Bispado de Taubaté.

O total de retirantes nesta Capital attingiu o numero de 5.216, não incluidos neste numero aquelles que fizeram o retiro semi-fechado nas sédes das varias congregações desta Capital. Continua pois em franca progressão o numero de retirantes de anno para anno. Em 1938 o total foi de 4.104. Isto é summamente confortador, não pela fria expressão arithmetica de numeros maiores, mas pela maior somma de beneficios moraes e espirituaes proporcionados á mocidade paulista.

Por todo o interior do Estado, sob o patrocinio das Congregações Marianas, realisaram-se tambem retiros fechados e até o momento o Revmo. Pe. Irineu Cursino de Moura recebeu os seguintes telegrammas: Apiahy e Ribeira, 40 retirantes; Campinas, 452 retirantes; Catanduva, 78; Conchal, 110; Casa Branca, 35; Parahibuna, 40; Pennapolis, 53; Botucatú, 102; Itú, 45; São João da Boa Vista, 49.

Recebeu tambem o Director da Federação Mariana os seguintes telegrammas: De D. Vicente, Bispo de Corumbá — Corumbá está em Retiro enthusiasmado e edificante, Salve Maria. De Rubens Gonçalves de Souza (Bello Horizonte): Em nome 200 retirantes Gymnasio Arnaldo envio congratulações retirantes São Paulo e parabens grande exito seu movimento.

Na manhã de ontem foi celebrada na Cathedral em Construcção solemne Missa de encerramento com a presença de grande massa de retirantes da Capital. Apesar da hora matinal s. excia. o sr. dr. Adhemar de Barros, dd. Interventor Federal, gentilmente accedeu ao convite da Federação e compareceu á cerimonia de encerramento, recebendo daquella sadia mocidade Mariana enthusiasticas acclamações.

No dia 19, os 2.163 retirantes do edificio da Imigração receberam a honrosa visita do exmo. sr. dr. Mariano Wendel, dd. Secretario da Agricultura.

Curso de formação durante a Quaresma

Promovido pela Juventude e Liga Feminina de Acção Catholica

Durante o tempo da Quaresma, a Acção Catholica organisa uma série de aulas para formação religiosa e social de seus membros e outras pessôas interessadas.

As aulas serão dadas em uma sala do Gymnasio de São Bento, de 27 de Fevereiro a 1.º de Abril, 2 vezes na semana e em horarios diversos para facilidade das pessôas que trabalham.

Materias a serem esplanadas:

Acção Catholica — Pe. Eduardo Roberto (Doutrina, formação de dirigentes).

Liturgia — Pe. J. Pavesio (Missa, Anno Liturgico).

Ensino religioso — Pe. C. Martondes Nitsch (Necessidade).

Formação moral e social — Pe. Castro Mayer — Bem e Mal — Lei Natural — Liberdade e responsabilidade — Consciencia — Individuo e sociedade: Liberalismo, Socialismo, Communismo, Racismo.

A inscripção será de 20$000.

Para maiores esclarecimentos, dirigir-se á séde da Juventude Feminina Catholica, á rua do Carmo, 18, 5.º andar — sala 73, das 14 ás 19 horas.

A Federação Mariana Feminina

e os seus Retiros do Carnaval

Com Missa solemne, em acção de graças, foram na quarta-feira de Cinzas encerrados os Retiros das Filhas de Maria da Archidiocese de São Paulo. Deante do SS. Sacramento exposto fôra nas varias casas passado a noite anterior, em Adoração Nocturna reparadora. Um cunho edificantemente piedoso marcou a realisação dos Retiros de Carnaval p.p., Retiros reclusos, semi-reclusos e externos.

Na impossibilidade de recolher todas as suas Associadas, pois reconhecida como é a necessidade da relativa commodidade de installações, a Federação Mariana Feminina restringe o numero de inscripções em dada casa, conforme a capacidade das mesmas, quasi todas as Pias Uniões parochiaes organisaram Retiros externos, proprios, iniciativa que foi coroada de exito.

Sómente para o Arcebispado são organisadas as casas do Retiro de São Paulo, tendo mesmo os pontos extremos da Archidiocese os seus Retiros locaes: Itú, Jundiahy, Guararema. Representações de todos os centros marianos dos suburbios convergem no entanto para São Paulo, tendo sido de 450 o numero de retirandas no Collegio Santa Ignez, onde são especialmente hospedadas.

Além desse Collegio, puzeram as suas installações á disposição da Federação Mariana Feminina os seguintes: Sion, Gymnasio Conegas Santo Agostinho, Assumpção, Nossa Senhora Auxiliadora, tendo organisado retiros internos as Pias Uniões do Braz, Santa Generosa, Ypiranga e Brooklin. As Filhas de Maria membros da Juventude Operaria (Acção Catholica), permaneceram em retiro proprio, no Collegio Sant'Anna.

Afim de facilitar a todas as Associadas a pratica dos Exercicios annuaes, têm as Pias Uniões marianas organisado os seus Retiros proprios especialmente em preparo á festa da Immaculada. Divididas assim, em pequenas turmas, poderão ir as Filhas de Maria, no silencio do recolhimento, formando christãmente a sua consciencia para o verdadeiro ideal da vida.

Diversas vezes durante o anno convoca a Federação Mariana Feminina as Filhas de Maria para os "Dias de Recolhimento". Para o I.º semestre deste anno já está, com o concurso valioso das religiosas d'Assumpção, organisado o seguinte programma: Dia 19 de Março — Formação para Directorias, devendo reunir todas as Directorias das Pias Uniões da Archidiocese; 16 de Abril — Recolhimento para as Filhas de Maria em geral; em Maio serão determinados dias para Mestras de Aspirantes, e para as novas candidatas ás fileiras marianas.

Uma base solida de formação christã, é o que tornará estavel a devoção mariana da mocidade catholica hodierna. E' immenso o programma a ser desenvolvido nas Pias Uniões em prol da formação solida do grande numero de jovens que militam nas filas-ras de Maria Santissima. Muito tem contribuido para isso, certamente, a pratica dos Retiros annuaes, e muito especialmente esse afastamento voluntario de tão grande numero de jovens nos dias dos folguedos carnavalescos. Para o proximo anno espera a Federação Mariana Feminina, com o concurso de outros Collegios religiosos, ampliar mais as suas turmas de retirandas, fazendo com que possam participar do Retiro do Carnaval todas as Filhas de Maria que já comprehenderam a necessidade desse recolhimento piedoso.

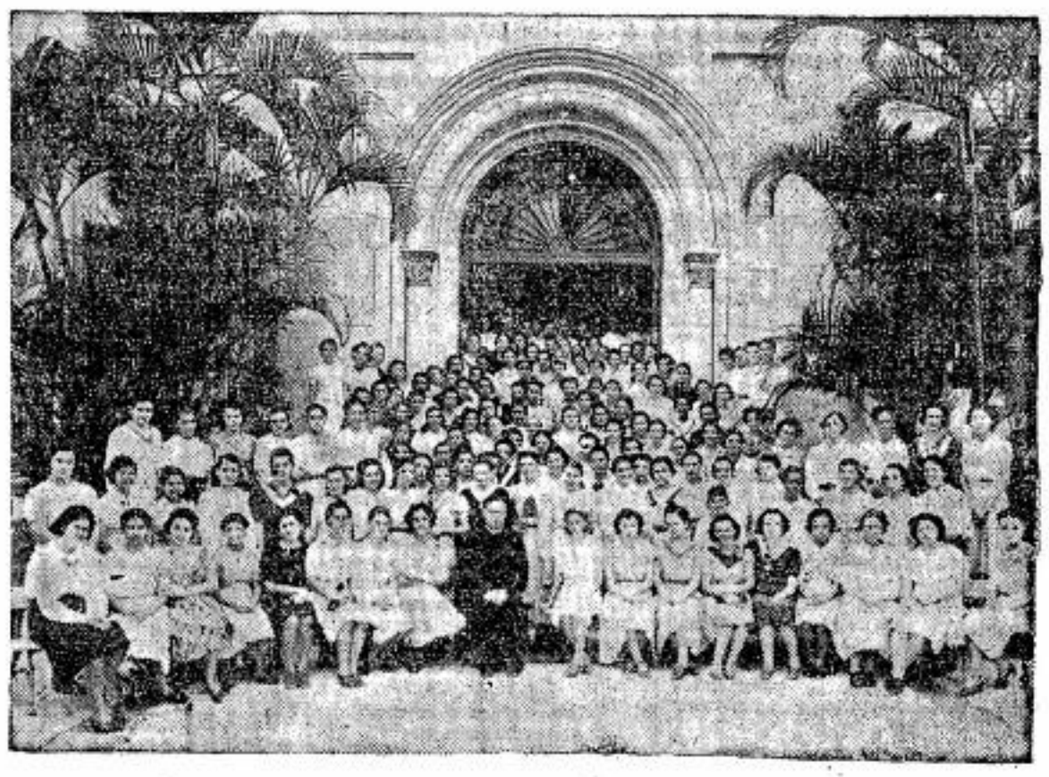

Retirantes do Collegio N. Snra. de Sion

Como se dirige uma fabrica

O interessante curso que a General Motors está proporcionando a alumnos do "Mackenzie" — Impressões dos estudantes sobre os methodos de direcção que lhes vêm sendo expostos na pratica

Com o intuito de dar aos estudantes da Escola de Engenharia Mackenzie opportunidade de estudar a organisação e methodos de direcção de uma fabrica, um dos professores daquelle estabelecimento, o sr. A. Cownley Slater, solicitou á General Motors do Brasil, que tem sua séde em São Paulo, que lhe desse sua collaboração. Accedendo á solicitação, afim de cooperar para o treinamento dos futuros engenheiros, a conhecida organisação automobilistica elaborou um plano de estudos ao qual fez o sr. Slater enthusiasmado elogio, considerando-o completo e, por isso, capaz de fazer os estudantes do curso de engenharia aprehender em poucos dias os principios geraes a que obedece a direcção de uma fabrica moderna.

Sabedores do exito da iniciativa nós quizemos colher mais informações, certos do interesse que num meio industrial como São Paulo despertará a noticia sobre um curso de direcção de fabrica, funcções complexas e que os norte-americanos dão o nome de "factory management" e a que nos Estados Unidos se dedicam cursos e publicações rigorosamente especialisados. Na fabrica da General Motors, para onde nos dirigimos, pudemos acompanhar uma das aulas finaes do curso, em que tomaram parte seis alumnos do Mackenzie, uns do 4.º e outros do 5.º anno.

NOVIDADE NO BRASIL

O curso promovido pela Escola de Engenharia Mackenzie em collaboração com a General Motors, é uma novidade em nosso meio, tratando-se do primeiro que no paiz se leva a effeito. Devido ao interesse que despertou entre os estudantes daquelle instituto de ensino superior, outras turmas o repetirão dentro em breve.

Ao contrario do que poderia parecer, seu programma não abrange um só typo de fabrica, como a General Motors. Quer dizer, a idéa dos promotores do curso não foi dar aos estudantes conhecimentos sobre a fabricação e montagem de automovel e, sim, ensejar-lhes os meios de observar operações proprias de qualquer industria organisada racionalmente, seja ella de conservas, de chapeus ou de automoveis.

Isso mesmo é revelado pelo programma que tivemos em mão e cujos principaes capitulos versam sobre o movimento e controle de materia prima, estimativas e previsões, calculo do custo e controle das despesas. Dividido em duas partes, a explicação theorica dos methodos de trabalho e a sua observação directa na fabrica e no escriptorio, esse programma interessou sobremodo aos rapazes do Mackenzie, os srs. André Anderson, Oswaldo Ferraro, Romeu Pimenta, Romeu Facchino, Cesar Escudeiro e Americo Frascino e Victor Fillinger.

OUVINDO OS ESTUDANTES

Em palestra com os rapazes recolhemos suas impressões. Todos se declaram admirados com a perfeição dos methodos de direcção de fabrica posto em pratica pela General Motors. Confessaram alguns que nunca suppuzeram que a gerencia de um estabelecimento industrial se pudesse fazer com a precisão ahi verificada, tanto nas pequenas como nas grandes phases do trabalho.

Outra surpresa para elles foi a importancia dada á questão do conforto dos empregados e operarios nas horas de trabalho. A amplitude das installações da fabrica e dos escriptorios da General Motors se deve á conveniencia de attender ao bem estar dos que trabalham, o qual se reflecte na qualidade da producção.

Chamaram-nos os estudantes a attenção para algumas das secções da General Motors, cujo fim é zelar pelo conforto e segurança no trabalho. Têm esse objectivo o restaurante e o club esportivo da General Motors, os serviços de assistencia médica, de aguas e esgotos, de prevenção contra incendios, etc.

Como dissemos, o curso será repetido para outros estudantes do Mackenzie. Informaram-nos, porém, na General Motors, que esta, tendo em vista o que póde representar para futuros engenheiros que talvez na vida pratica se dediquem á industria, o treinamento nos methodos de direcção de fabrica, concordará em extender o curso para estudantes de outros estabelecimentos scientificos, technicos e profissionaes.

Liceu Coração de Jesus

CURSOS COMPLEMENTARES

Funcionam este ano as seguintes classes:

CURSO PRE-MÉDICO — (pela manhã)

para Medicina, Farmácia e Odontologia.

CURSO PRE-POLITÉCNICO — (à tarde)

para Engenharia, Química Industrial e Arquitetura.

FACULDADE DE ESTUDOS ECONOMICOS

(Curso Superior de Administração e Finanças)

para os que terminaram os Cursos de Perito-Contador ou de Atuário

(funciona à noite)

Para todos estes Cursos já se acham abertas as matrículas.

Informações na Secretaria, à

Rua Dr. Diño Bueno N. 535 — Fone: 5-3693

Indicador Commercial

ACCESSORIOS p| automoveis

O MELHOR SORTIMENTO
Importação Directa
ISNARD & CIA.

AVIAMENTOS p| alfaiates

STOCK COMPLETO
Consultem a
CASA ALBERTO
LARGO S. BENTO N.º 10

BICYCLETAS
TODOS OS PREÇOS
TODAS AS MARCAS
ISNARD & CIA.

BRINS

SORTIMENTO VARIADISSIMO
Importação Directa
CASA ALBERTO
LARGO S. BENTO N.º 10

CASIMIRAS

Aurora — Printex — Pirituba
Nacionaes e Extrangeiras
CASA ALBERTO
LARGO S. BENTO N.º 10

Ler e propagar o LEGIONRAIO e dever de todos os catholicos

LEGIONARIO

Christus heri et hodie ipse et in saecula (Hebr. XIII-8)

Anno XII | São Paulo, 26 de Fevereiro de 1939 | Num. 337

Nota Internacional

A luta na China

Deney Sales

Emquanto a guerra na Hespanha attinge o seu fim rapidamente, no extremo oriente a situação continua inteiramente indecifravel.

O rapido progresso das forças nipponicas, nas principaes vias de communicação da China, e a conquista das cidades mais importantes não resolveu o problema, dada a extensão territorial do paiz.

Desde que a resistencia inicial de Changai, deu aos chinezes consciencia de sua força, o patriotismo se inflamou, e Chang-Kai-Chek encontrou maior facilidade no recrutamento de novas tropas.

Ao mesmo tempo o generalissimo chinez adoptou a tactica de fugir aos grandes combates que inutilisavam suas forças ante o melhor armamento inimigo, e situou a esperança de seus subditos em uma victoria remota, afim de evitar o desanimo ante as conquistas inimigas.

A's conquistas nipponicas que culminaram na tomada de Cantão os chinezes responderam intensificando os grupos de guerrilheiros, que constituem a parte mais efficiente de suas forças.

Como as conquistas dos japonezes se fazem seguindo os principaes caminhos de penetração no paiz, o territorio é immenso, e essas estradas raras, atraz das linhas japonezas existem areas enormes que escapam ao seu controle, e onde agem esses guerrilheiros, atacando os portos japonezes, cortando suas communicações, prejudicando o dominio effectivo do paiz; e essa acção se extende até Changai, por meio dos attentados contra os que auxiliam os invasores e acceitam seu governo.

Depois da conquista de Cantão foram poucas as acções de alguma envergadura, e ha certa expectativa incerta. Segundo os chinezes ha um visivel cansaço no exercito inimigo, provocado pela acção efficiente dos guerrilheiros que não lhe dão socego.

Dizem os japonezes que limpam o terreno conquistado dos focos inimigos e preparam o ataque final. E para isso occuparam a ilha de Hainan, para interceptar o contrabando de armamentos e obrigar Chang-Kai-Chek á obediencia e sugeição.

Ambos os lados trabalham activamente, os chinezes contando com o factor homem, e os japonezes com a organisação e o armamento superiores, para os fins visados. Só o reinicio decisivo da luta, nos proximos mezes, poderá dizer quem tem razão.

Os grandes cemiterios sob a lua

Commentario do "Osservatore Romano" sobre a obra do sr. Georges Bernanos

Em um dos ultimos numeros do "Osservatore Romano" destaca-se um commentario sobre o livro recentemente publicado "Les grands cimitières sous la lune", do escriptor francez Georges Bernanos.

O critico, Padre Mariano Cordovani é dos mais autorisados, pois é Mestre dos Sagrados Palacios Apostolicos e, como tal, censor de todas as publicações catholicas que apparecem em Roma.

Por se tratar de um livro que aborda um assumpto de actualidade, qual seja a guerra da Hespanha, e que póde, portanto, ter grande disseminação entre nós, o LEGIONARIO julgou opportuno transcrever o commentario do Pe. Cordovani, para orientação dos seus leitores.

*

Em seu livro "Les grands cimitières sous la lune" o escriptor francez Georges Bernanos denuncia ao mundo o que viu em Maiorca, faz suas reflexões sobre a guerra da Hespanha, critica a revolta dos nacionalistas, a attitude dos catholicos e do clero que apoiaram esse movimento e não poupa ninguem com o seu dardo mordaz e pungente; poupa só os communistas.

O livro, que póde interessar os litteratos e os criticos sob o ponto de vista artistico, interessa os catholicos especialmente pela these que o autor sustenta, pelas investidas que lança a torto e a direito contra a hierarchia ecclesiastica.

Diz ter passado em Maiorca alguns mezes durante o desenvolvimento da guerra, e ter sido espectador de um verdadeiro terror, de um regimen de suspeita, de execuções summarias com as quaes as tropas nacionalistas teriam purificado a ilha de vermelhos que, a seu ver, eram em pequeno numero e pouco perigosos.

Indignado com esses delictos Bernanos accusa o Bispo de Palma por não ter protestado contra esses factos e por ter, ao contrario, abençoado os fascistas; passa a accusar o general Franco e reprova os Bispos hespanhóes de terem escripto a famosa Carta sobre a guerra da Hespanha. Detesta os tedescos e italianos que intervieram contra o governo republicano e alarga a questão até dar a entender que a apologia do movimento nacionalista compromette os catholicos que defendem um pronunciamento militar que a consciencia christã condemna. Para elle os totalitarios não são melhores que os communistas e por isso não se defende a justiça pondo-se ao lado daquelles contra estes.

Bernanos exprime-se em linguagem violenta que não raro confina com a vulgaridade, accusando por todas as formas soldados, padres e bispos.

E' um phenomeno typico deste momento historico que se achem escriptores que, declarando-se catholicos, sintam a necessidade de accusar a Igreja, alguns por acharem que apoia o absolutismo, outros que o combate; mas como a Igreja de Deus usa de justiça e caridade para com todos, mas convivencia e debilidade com ninguem, succede que muitos são os descontentes; mas que isso advenha a um catholico é surprehendente e pathologico.

*

Dada a gravidade da accusação é preciso que se diga alguma cousa a esse escriptor, inspiradas na seriedade e na justiça; abstenho-me, porém, de referir-me a alguns trechos nos quaes o autor parece chegar ao delirio; foi pes-

(Conclue na 2.ª pag.)

O governo da Igreja Catholica

Dados sobre a fecunda actividade do Santo Padre Pío XI

Quando a falta do Summo Pontifice deixa sem a sua direcção suprema a Igreja, é interessante conhecer quaes os orgãos existentes na Hierarchia para auxiliarem o Papa no governo dessa Igreja instituida pelo mesmo Jesus Christo, como sociedade visivel continuadora da sua obra na orientação dos homens á salvação eterna, sociedade que tem plenos poderes em tudo o que respeita directa ou indirectamente aos meios de attingirem os homens o seu fim ultimo.

Subordinados á autoridade do Santo Padre existe na Hierarchia varias autoridades. Dellas, o episcopado foi, como a autoridade do Summo Pontifice, criado por Jesus Christo.

Os bispos são successores dos apostolos, como o Papa o é de São Pedro, o primeiro chefe da Igreja a quem Jesus Christo ordenou apascentasse as suas ovelhas e deu as chaves do ceu, dando-lhe plena jurisdicção em toda a Igreja.

Essa jurisdicção se extende não só ás questões de fé e costumes, mas a tudo o que respeita a disciplina e ao regimen da Igreja. O poder dos bispos é subordinado ao do Romano Pontifice, do qual decorre.

Para poder exercer de modo conveniente seu supremo poder, o Papa é auxiliado, no governo da Igreja, por varias instituições creadas por Elle. Estas instituições é que formam a Curia Romana.

Nos primordios da Igreja eram os Papas auxiliados pelos Concilios geraes ou provinciaes. Mais tarde tornou-se difficil conseguir-se essas reuniões e o desenvolvimento maravilhoso da Igreja, o desdobramento dos negocios ecclesiasticos e a crescente diffusão do christianismo levaram os Pontifices a crear em Roma, de maneira permanente, uma assembléa de presbyteros que assistiam ao Papa no governo da Igreja. Este encargo passou aos Eminentissimos Srs. Cardeaes até tomar a feição que hoje possue na Curia Romana.

Na Curia Romana distinguem-se as Congregações Religiosas, os Tribunaes, e os Officios Menores.

As Congregações são em numero de doze, e têm como officio zelar pela observancia das leis pontificias, e ditar instrucções para explicar, confirmar ou dar normas praticas para a execução das leis pontificias, examinar bem os varios casos particulares e applicar-lhes as prescripções do Direito, conceder faculdades, mas que estas não sejam contrarias aos Direitos, applicar penas disciplinares e resolver duvidas e controversias, mas de modo puramente disciplinar. Em seu modo de proceder essas Congregações estão sujeitas a varias determinações.

Não podem tratar de algum caso grave e extraordinario, sem previo aviso ao Romano Pontifice, nem podem promulgar decretos geraes que tenham valor de leis, sem aprovação do Santo Padre.

E' que só o Santo Padre tem poder legislativo na Igreja Universal. Nas decisões que são proprias ás Congregações estas agem ou em Congregação Plena — com todos os Cardeaes que pertencem á Congregação e residem em Roma, — ou em Congresso — o Cardeal prefeito, junto com o Secretario e alguns officiaes.

Cada Congregação tem um Prefeito que pode ser o proprio Summo Pontifice ou mesmo um Cardeal. Consta alem disso de outros Cardeaes, de consultores e de officiaes menores.

A Congregação tem jurisdicção ordinaria dentro dos limites em que foram creadas. Mas só podem tomar resoluções dentro da ordem disciplinar. No entanto, a Santa Congregação do Santo Officio, pode editar decretos estrictamente doutrinarios.

São em numero de quatro os tribunaes, cada um com uma jurisdicção, diversa. A sagrada Penitenciaria tem jurisdicção apenas no fôro interno, competindo-lhe absolver, dispensar e comutar.

Os demais Tribunaes são: o Supremo Tribunal da Signatura, o Collegio dos Prelados Votantes e Referendarios de Signatura, e o Tribunal da Rota Romana.

Os officios menores que são em numero de seis, comprehendem a Chancellaria Apostolica, a Sacra Dataria, a Camara Apostolica, a Secretaria do Estado, a Secretaria de Breves aos Principes e a Secretaria de Cartas Latinas.

Existem actualmente na Igreja Catholica 62 Cardeaes, 14 Patriarchas, dos quaes 10 são residentes e 4 titulares. Ha 219 Sédes Metropolitanas residenciaes, e 36 Sédes Archiepiscopaes residenciaes. Ha 935 Sédes Episcopaes residenciaes e 772 Sédes Episcopaes titulares.

Ha 50 Prelaturas e Abadias "Nullius", 292 Vicariatos Apostolicos e 135 Prefeituras Apostolicas. 19 Missões e Districtos "sui juris". São 159 as Ordens, as Congregações e os Institutos Religiosos de Direito Pontificio. Ha, em Roma, 10 Institutos de Estudos Superiores, 10 Academias Pontificias e 86 Institutos Ecclesiasticos de Educação e Instrucção.

A Santa Sé mantem 59 representações no Extrangeiro, das quaes 37 têm caracter diplomaticos. Deve notar-se tambem a recente creação de Delegação Apostolica na grã Bretanha, com séde em Londres. Ha 37 representações de governos junto á Santa Sé, dos quaes 13 são embaixadas. Tambem se deve notar a elevação da Legação da Romania á cathegoria de Embaixada.

Em 1938 falleceram 7 Cardeaes e 48 bispos.

E, nesse mesmo anno, foram creados, prescindindo das simples mudanças de nome, 6 novas dioceses (Leimoeiro, no Brasil; Amos e Hearst, no Canadá; Madura, na India; Aveiro, em Portugal; e Saginaw, nos Estados Unidos), 4 Vicariatos Apostolicos e 14 Prefeituras Apostolicas.

Em todo o Pontificado do saudoso Pio XI foram creadas 128 dioceses e archidioceses; 28 bispados foram elevados a arcebispados; crearam-se 24 abadias e prelazias "nullius" bem como 116 vicariatos, (dos quaes 52 "ex novo" e 26 de prefeituras já existentes), 151 prefeituras apostolicas das quaes 38 foram posteriormente elevadas a Vicariatos Apostolicos, 26 Missões e Districtos "sui juris" dos quaes 17 foram, mais tarde, elevados a Prefeituras Apostolicas.

A maioria destes orgãos do governo da Igreja estão em paizes de Missões.

Como se vê, pelos simples dados estatisticos, que não representam um apanhado completo de toda a actividade da Igreja — pois que para isso seriam necessarios varios volumes — a acção civilisadora da Igreja não diminue no meio da tormenta, e até as vesperas de sua morte, o Santo Padre Pio XI, ao mesmo tempo que profligava o erro, trabalhava sem cessar e com extraordinaria efficiencia no cumprimento da ordem divina: Ide, pregae a todas as gentes.

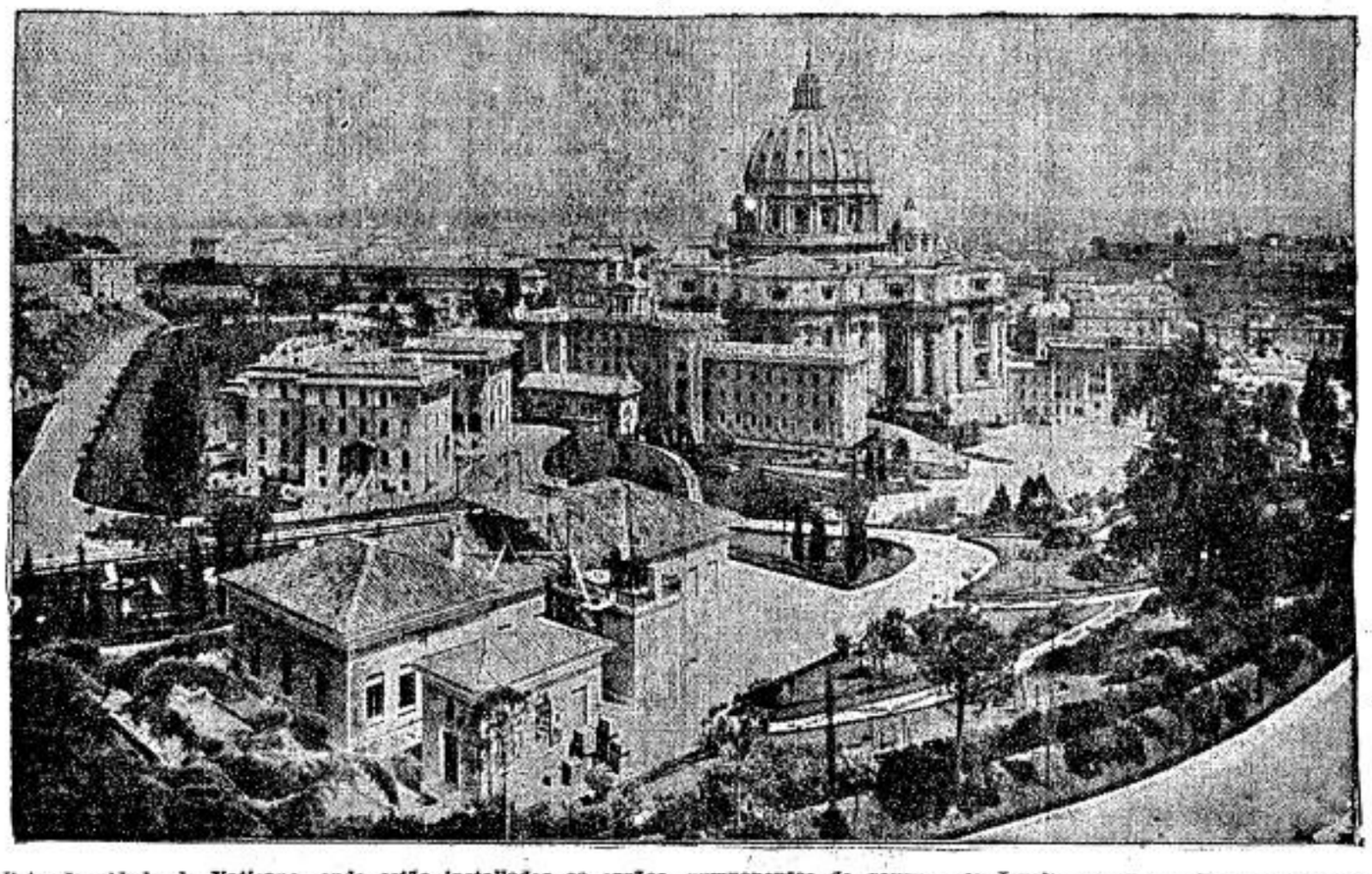

Vista da cidade do Vaticano, onde estão installados os orgãos componentes do governo da Igreja, auxiliares directos do Papa.

EM MEMORIA DO SANTO PADRE PIO XI

Sessão solemne da Parochia de Santa Cecilia

Realisou-se hontem, na séde da Congregação Mariana, uma Sessão Solemne, promovida pelas Associações Religiosas e Acção Catholica da Parochia de Santa Cecilia, em memoria do Santo Padre Pio XI.

A Sessão, que reuniu uma selecta e numerosa assistencia, obedeceu ao seguinte programma:

"Crucifixus" — Fauré: Dueto de canto pelas srtas. Angela F. Salles e Fanny Gandolfi.

"Pio XI e a Acção Catholica": Palestra pela srta. Guiomar U. Telles.

"Avant de mourir — Boulanger.

"Souvenir" — Drdla: Violino, sr. Nelson Bruscato.

"Pio XI e as liberdades humanas": Palestra pelo Congregado Luiz Carlos Mancini.

"Parce Domine" — Gounod: Canto pela srta. Fanny Gandolfi.

"Pio XI e seu zelo Apostolico": Revmo. Pe. Agostinho Mendicute, S. J.

Hymno Pontificio — Piano e Violinos: Srs. Maestro Igino Mancini, Nelson Bruscato, Lealdo Tumiatti.

• PARA SERVIÇOS •
TYPOGRAPHICOS

• Taes como: Theses, Livros, Folhetos, Revistas, Jornaes e quaesquer impressos em geral

Prefiram as officinas graphicas do

"LEGIONARIO"

Rua Immaculada Conceição, 59
Telephone 5-1536 • São Paulo

Com jubilo universal ascende ao Thrôno * de São Pedro o seu 262.º successor *

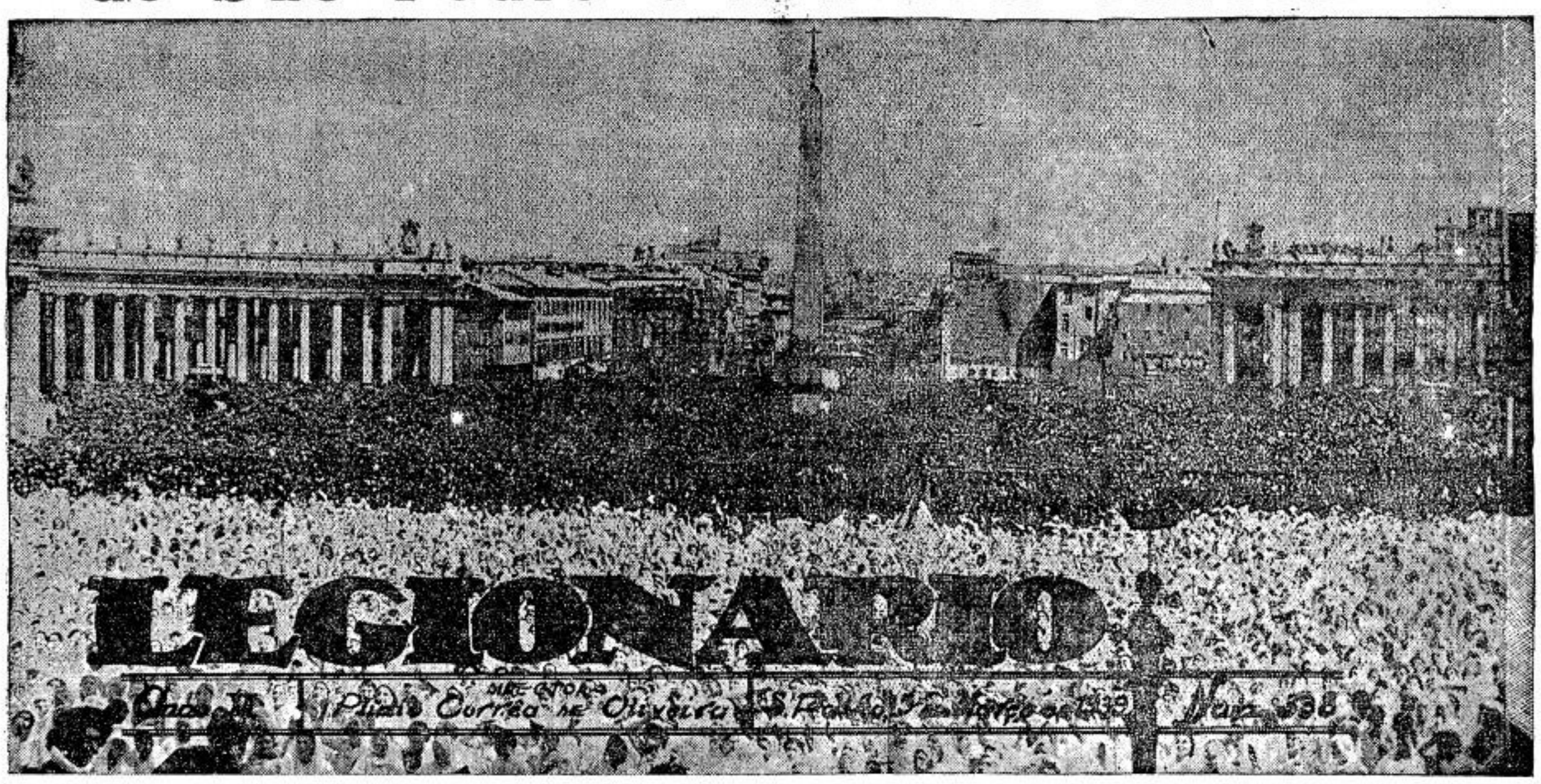

Enquanto os fieis aguardavam a noticia da eleição, constituiram elles uma innumeravel multidão que encheu literalmente o immenso espaço circundado pela columnata de Bernini. Essa multidão foi uma expressão viva e tangivel da catholicidade — isto é da universalidade — da Santa Igreja. Chinezes ao lado de suecos, francezes ao lado de turcos, bolivianos ao lado de tcheques, polacos e arabes, aguardavam hombro a hombro com a população romana, a proclamação do nome do novo Timoneiro da barca de S. Pedro, proclamação essa que deu logar a uma ardente explosão de enthusiasmo filial, ao ser annunciado o nome do eminente Secretario de Estado de Pio XI, que tomou o nome de seu antecessor.

O coração apostolico de um grande Papa manifestado atravez de seus discursos

Discurso do Cardeal Pacelli em Budapest

"Olhando o mundo moderno poderá surgir a duvida — humanamente falando — de saber si se coaduna com as angustias de hoje os esplendores de uma tal festa.

A affirmativa de fé que o Congresso Eucharistico representa não é "apezar" da gravidade da hora actual. E' precisamente "por causa" da hora que atravessamos.

SIGNIFICADO DO CONGRESSO

A missão sublime e necessaria do Congresso Eucharistico é a de formar, no coração dos que nelle tomam parte, unidos pela fé e pela oração, aquelle espirito de sacrificio e de heroismo necessarios para defender a Igreja e a civilisação occidental contra a negação religiosa e contra a revolução social.

A missão do Congresso Eucharistico pode ser resumida em tres objectivos.

Num mundo onde fenece a fé, proclamar num fervoroso e imperturbavel "Credo" as verdades fundamentaes da Religião, que a Eucharistia synthetiza como um "Compendium fidei".

Num mundo que tende cada vez mais a se afastar da lei divina, professar uma submissão á lei da Santa Eucharistia que exige a harmonia entre a fé e a conducta, "palaestra sanctitatis".

Num mundo estretremecido e desequilibrado pelas provocações a discordia, unir todos os homens de boa vontade numa cruzada apostolica de caridade para promover obras de paz, de salvação social e de sacrificio, inspirados pela Eucharistia "vinculum caritatis".

A vida de hoje precisa do ENO 'Sal de Fructa'

Discursos de S. Santidade o Papa Pio XII sobre a Eucharistia, Nossa Senhora e as Vocações Sacerdotaes

★

Para tornar mais conhecida de seus leitores a personalidade invulgar que o Espirito Santo collocou na Cathedra de São Pedro, o LEGIONARIO transcreve trechos de extraordinarias orações de S. Santidade Pio XII, como Legado Pontificio ao Congresso Eucharistico de Budapest, e dos discursos sobre Nossa Senhora da Bôa Morte e as Vocações Sacerdotaes.

PERSEGUIÇÃO E VICTORIA DE CHRISTO

Aos nossos olhos se ergue a lugubre frente dos Sem-Deus, brandido contra o céu e contra tudo que nós temos de mais sagrado o punho fechado do Anti-christo.

Aos nossos olhos, ainda, alonga-se o desfile daquelles desejosos de fazer crêr a todos os povos da terra e a cada um dos homens que elles só encontrarão prosperidade afastando-se do Evangelho de Christo, e que a felicidade e a grandeza da sociedade, como dos individuos, se estiola á sombra da Cruz. Aos nossos olhos, tambem, se estende a turba amorpha daquelles que, sem serem pessoalmente hostis a Christo, deixam-se baloiçar pela indifferença e pela frivolidade, ou que, levados pela corrente do dia, tornam-se por fim cumplices inconscientes da incredulidade e da lucta contra Christo.

Aos nossos olhos, emfim, vemos as estações dolorosas e sangrentas que a Igreja de Christo percorre com Elle no caminho da Cruz.

E emquanto o olhar de nossa alma contempla esse drama gigantesco, ante esse duello entre o "mysterium gratiae" e o "mysterium iniquitatis", a irresistivel força de nossa fé faz brotar de nossos labios um Credo, não mais como um psalmo sereno dos dias tranquillos, mas com um hymno viril dos dias de combate.

Aquelle que, na presença Eucharistica do Salvador, vê a continuação invisivel de sua presença outrora visivel, comprehende a perseguição contra Christo Eucharistico, da mesma forma como foi perseguido em sua vida mortal o Verbo de Deus feito homem.

A humildade do estabulo, a fuga ante Herodes, a vida recondita de Nazareth, a desdenhosa indifferença de Capharnaum, o desfallecimento dos discipulos, a solidão do Gethsemani, o veredicto do sinhédrio, a brutalidade dos carrascos, a roupagem ridicula, o opportunismo de Pilatos, o "Crucifica-o" das multidões assanhadas pela propaganda da mentirosa, as imprecações ao pé da Cruz, os sellos das autoridades sobre o sepulcro, os desmentidos officiaes irrisorios postos ás testemunhas da ressureição, tudo isto e tantos outros detalhes do drama da Paixão se renovam sob formas diversas nos dias de hoje. E' a perseguição que continua. O esforço do mal sobre a vida real de Bethlem ab Golgotha continua sobre a vida Eucharistica desde o Cenaculo até a consummação dos seculos.

Mas onde estão Herodes, Pilatos, Néro, Juliano Apostata? A mesma lei de fragilidade que os abateu e que os reduziu a pó abaterá e reduzirá a pó os modernos continuadores de sua obra de destruição e de odio.

E, no emtanto, "Christus vincit".

Vence, não obstante banirem os apostatas seu nome e suas obras, não obstante expulsarem seus fieis como inimigos do Estado.

Vence, não obstante os incendiarios reduzirem a pó e a cinza seus templos, e profanarem o mysterio de amor.

Vence, não obstante os arautos de um evangelho terrestre imposto aos povos como um christianismo qualquer, mas que nada tem de commum com o Christo Eucharistico.

A REVOLTA CONTRA DEUS

Um trabalho lento de desagregação separou irremissivelmente a vida intellectual e moral da fé em Christo, rochedo sobre o qual ella devia alicerçar-se. Base tão solida e firme foi pouco a pouco substituida pela fragil base de uma moral sem fundamento e sem sanção, onde se elevou um progresso puramente exterior e onde se elevou tambem uma desconfiança universal de homem para homem, de classe para classe, de povo para povo.

E' a ausencia do "vinculum caritatis", de que a Eucharistia é manancial inesgotavel, que gera o horror dessa corrida armamentista, obsessão de todos os povos.

Nesta hora solemne, ante o altar do Rei dos Reis, a palavra do Divino Mestre é o remédio para todos os males.

"O signal pelo qual todos reconhecerão que vós sois meus discipulos é o amor que tereis uns aos outros."

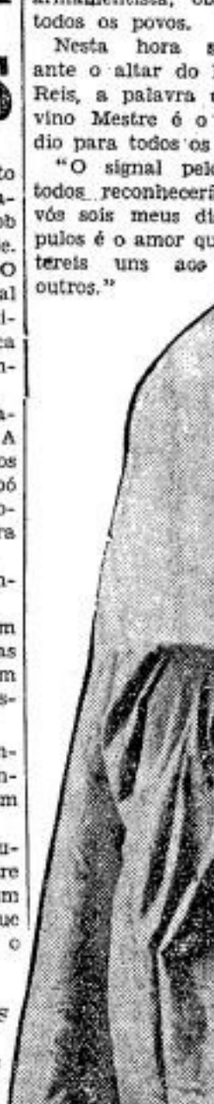

No momento em que no Oriente e no Occidente os canhões troam, a Divina Eucharistia fortalecerá aquelles que comem do divino manjar, para que possam cumprir o desejo de cada dia, na prece do Pater: "Adveniat regnum tuum"! — O reino da verdade e da vida, o reino da graça e da santidade, o reino da justiça, do amor e da Paz!". (Conclue na 3.ª pagina).

LEGIONARIO

SEMANARIO CATHOLICO COM APPROVAÇÃO ECCLESIASTICA

Direcção:
Rua Quintino Bocayuva, 54
Sala 323 — Phone 2-7276

Redacção e administração:
Rua Immaculada Conceição, 59
Telephone 5-1536
Caixa Postal, 2849

Assignaturas:

Anno	15$000
" exterior	25$000
Semestre	8$000
" exterior	13$000
Numero avulso	$200

Rogamos aos nossos assignantes communicarem a mudança de seus endereços para a Caixa Postal 2849.

Annuncios

Peçam tabella, sem compromisso

Não publicamos collaboração de pessôas extranhas ao nosso quadro de redactores.

O LEGIONARIO tem o maximo prazer em receber visitas ás installações de sua redacção e officina, mas pede que não sejam as mesmas feitas nas 2as., 3as. e 4as. feiras, por exigencias do serviço.

Lêr e propagar o

LEGIONARIO

E' DEVER DE TODOS OS CATHOLICOS

COMMENTANDO...

COISAS DO RACISMO

Com o advento do racismo italiano — copia servil do racismo allemão, apesar de todos os protestos em contrario — a imprensa fascista começou a publicar photographias de typos representativos do povo italiano, para provar a superioridade da raça.

Foi assim que o "Giornale della Domenica" estampou o retrato da Marqueza Paterno di Sessa, como reclame da belleza romana. Entretanto, esta senhora não esteve pelos autos, e processou o jornal, pois que a referida publicação não havia sido autorisada.

Ora, nós aqui comprehendemos muito bem que a sra. Marqueza, portadora de um dos mais bellos nomes da aristocracia romana, não queira servir de annuncio para pastas de dente, legumes em conserva, racismo e quaesquer outros productos de qualidade duvidosa. Isto, porém, não está ao alcance dos dirigentes do movimento. Acreditamos, mesmo, que ficaram assaz desconcertados com o protesto da Marqueza. Pois não ha, hoje em dia, quem pratique acções desabonadoras só para ver o retrato no jornal? Hitler, Mussolini e outros menores não mantêm custosas repartições só para apresental-os em poses de fazer effeito? E eis que, no emtanto, a dona de tão bella presença se irrita com a publicidade gratuita — note-se bem, gratuita — que se lhe faz dos dotes physicos!

E' verdade que não lhe pediram autorisação. Não importa: a belleza da Marqueza Paterno é considerada attributo de um rebanho humano, que é a quanto o racismo reduz um povo. Não se leva em conta os direitos que cada um tem sobre a propria pessoa. Não têm a minima importancia as tradicções e o refinamento da aristocracia italiana, que são, verdadeiramente, um motivo de orgulho nacional, como eminente valor moral e, por isso mesmo, authenticamente humano. Para a democratisação igualitaria e cafazeste do estatismo fascista não ha differença entre linhagem e "pedigree". Esta distincção é-lhe demasiado subtil...

Dr. Durval Prado
Oculista
R. Sen. P. Egydio, 15 - S.
513|14 — 14 a 17 horas
Telephone 2-7313

Plinio CORRÊA DE OLIVEIRA

Em torno da eleição pontificia

A politica seguida pelo grande e sempre saudoso Pio XI teve com a eleição rapida e quasi immediata do Cardeal Eugenio Pacelli ao throno de São Pedro, uma grandiosa e completa consagração. Effectivamente, sua escolha para o logar mais augusto a que possa ser elevado um mortal, deve ser considerada, não apenas como o reconhecimento das excepcionaes qualidades de homem de oração, de estudos e de acção que elle é, mas a manifestação clara e decisiva, de que o Sacro Collegio Cardinalicio comprehendia e approvava em toda a sua extensão e toda a sua maravilhosa efficiencia, a orientação politica do grande Pio XI.

A rigor, seria desnecessario accentuar este aspecto da recente eleição pontificia. Emquanto que até os inimigos da Igreja se viram forçados a reconhecer, máo grado seus inveterados e injustos preconceitos e não raramente sua indestructivel má fé, a incontestavel rectidão da orientação de Pio XI, pasmoso seria que aquelles que estão revestidos da sagrada purpura cardinalicia, collocados assim nos proprios degráos do Throno Pontificio, e participando com a maxima intimidade da acção diplomatica e internacional da Santa Sé, tivessem os olhos fechados para vêr a belleza e a opportunidade da politica de Pio XI.

Entretanto, as agencias telegraphicas insinuaram largamente, durante todos o periodo que mediou entre a morte de Pio XI e a eleição de Pio XII, que havia uma forte corrente de Cardeaes que, sympathicos ao racismo e ao totalitarismo, quereriam evitar a eleição do Secretario de Estado de Pio XI, por acharem que a politica deste estava errada. E não faltavam catholicos que, fazendo-se écho deste disparatado modo de ver, consideravam que, se o Papa é infallivel nas suas definições doutrinarias, não o é quanto ao acerto de suas attitudes politicas, de sorte que uma pessoa pode, sem deixar de ser muito boa catholica, estar em declarada divergencia como a linha de conducta da dipromacia pontificia.

Não discutimos essa miseria. Quem tem senso catholico não precisa reflectir muito, para perceber o que ha de profundamente malsão nisto. Entretanto, pelo ardor das paixões partidarias e nacionalistas, e por um resquicio deploravel de liberalismo religioso, muita gente se sente com esse illusorio e funestissimo direito de livre exame em relação aos actos pontificios. E, como um abysmo invoca outro abysmo, foram estes catholicos levados a acobertar sua indisciplina com a purpura cardinalicia, procurando lançar ás costas innocentes de venerayeis Prelados uma indisciplina de que são elles proprios os unicos culpados.

•

Sem entrarmos na apreciação doutrinaria desse erro, observemos a questão sob o aspecto pratico.

O Collegio Cardinalicio se compõe, como é obvio, de Prelados seleccionados dentre os Sacerdotes do mundo inteiro, para serem os mais intimos collaboradores do Papa. Ninguem pode, pois, apresentar uma melhor credencial de virtude, saber e espirito pratico, do que um Cardeal. Esses Prelados estão distribuidos pelos diversos officios da Curia Romana, ou pelas sedes archiepiscopaes de quasi todos os Continentes. Os que trabalham na Curia Romana têm em mãos os mais graves assumptos religiosos do mundo, que elles examinam do alto desse incomparavel observatorio de factos e de ideias, que é o Vaticano. Os que se encontram disseminados pelo mundo estão na direcção de importantissimos rebanhos do Senhor, em contacto constante — amistoso ou não — com os respectivos governos temporaes, e observando meticulosamente o que ocorre no seu Paiz e no mundo inteiro, com a mais vigilante attenção. Não pode, pois, haver assembléia mais douta e mais enfronhada do que um Conclave, uma vez que nelle hombreiam lado a lado pessoas eminentes no saber e na virtude, que permutam as mais variadas informações. Um tcheque, um portuguez, um syrio, um brasileiro, um inglez, francezes, allemães, um argentino, italianos, um belga, etc., etc., lado a lado, explicam-se sobre a politica internacional e sobre a vida religiosa que cada um delles observa por um angulo local inteiramente diverso. E a escolha feita por taes elementos tem todas as probabilidades humanas de ser acertada.

Pois esse Conclave que se dizia trabalhado por facções, com uma forte opposição á politica do Papa anterior, outra coisa não fez, senão, com uma rapidez sem precedentes, eleger o executor, o braço direito, o "alter ego" de Pio XI, para lhe continuar a maravilhosa acção.

•

Isto posto, passemos a outro aspecto da escolha pontificia.

Ninguem, mais do que nós, se alegra pelo facto de ter a escolha recahido no Cardeal Pacelli. São tão conhecidos seu saber, suas virtudes, sua energia, e os innumeros predicados que elle apresenta, que é um logar commum insistir a este respeito. Desses predicados, nenhum nos causa mais justificada alegria do que sua maravilhosa piedade. O Papa Pio XII, incontestavelmente, é uma alma dentro da qual Deus age de modo muito particular, e que tem todas as caracteristicas dos grandes servos de Deus.

No transbordamento de nosso jubilo, que é commum a toda a Christandade, uma nota, entretanto, se deve accentuar. E' que, confiantes nas virtudes do grande Papa que o Espirito Santo acaba de designar, e confiantes sobretudo na infallibilidade intrinseca e inalienavel da Igreja, não nos devemos esquecer de dois grandes deveres. O primeiro é o da oração. Rezemos pelo Papa, para que Deus o cumule com a plenitude de suas bençãos, e attenda a todas as suas intenções. O segundo é o da obediencia. No limiar desse pontificado novo, atervoremos nosso amor á Sé de São Pedro, formando a resolução de viver e luctar com o Papa e pelo Papa, porque só assim viveremos e luctaremos "cum Christo, per ipsum et in ipso".

CATHOLICOS

Comprem EXCLUSIVAMENTE suas Joias e seus Presentes na conhecida

JOALHARIA

CASA CASTRO

OFFICINAS PROPRIAS

RUA 15 DE NOVEMBRO N.º 26 (Esquina da Rua Anchieta)

Unicos concessionarios dos AFAMADOS relogios "ELECTRA"

Os catholicos na Conferencia de Lima

Commentando a collaboração dos catholicos á Conferencia de Lima, escreve o "Osservatore Romano":

"Deve-se notar, antes de tudo, o numero elevado de delegados catholicos praticantes.

Entre elles se sobresahem o Revmo. Pe. J. O'Hara. E' interessante saber-se que na vespera da abertura da Conferencia, S. Excia. o Sr. Arcebispo de Lima fez realisar-se uma funcção religiosa, invocando as bençãos divinas sobre a Conferencia.

O Nuncio Apostolico em Lima celebrou pelos Congressistas uma Missa na Capella das Religiosas do Sagrado Coração. Ao Evangelho pronunciou uma allocução, sob o thema "Gloria a Deus e paz aos homens", concluindo por augurar aos povos americanos e a todos os povos do mundo, a paz de Christo no reino de Christo.

Cremos que o espirito religioso de muitos delegados haja influido eficazmente nas decisões da Conferencia.

E' notavel a declaração em que se repudia toda e qualquer perseguição religiosa e racial: e a subsecção que elaborou, após longas discussões, o projecto acima, era presidida pelo Pe. J. O'Hara, que foi secundado com vigor e habilidade, pela delegada brasileira dra. Rosalina Coelho Muller. Affirma importante personalidade de que o espirito da Conferencia era realmente confortador, pois que se via uma sincera cordialidade unindo todos os delegados das diversas nações. E essa harmonia nem ao de leve foi perturbada por quaesquer differenças de lingua ou de raça. A America revelou-se una no espirito, una nos propositos e una nas aspirações. As trocas de idéas, o conhecimento mais intimo e directo da psychologia e das caracteristicas dos diversos povos, tudo isto serviu tão só para crear ou corroborar a solidariedade continental, que não é mais uma formula platonica, mas uma viva realidade.

Tambem á Conferencia não faltaram as manifestações de Fé. Já o Presidente Benavides, na abertura da Conferencia, invocou as luzes de Deus. E o Ministro das Relações Exteriores da Argentina affirmou que a catholicidade é nota essencial aos Ibero-Americanos.

Merecem destaque as palavras do Ministro das Relações Exteriores do Equador, que transcrevemos: "Queira o Céu que a Conferencia signifique o renascimento aos grandes ideaes christãos dos seculos passados, ideaes que proscreviam o individualismo dissolvente e inorganico, porque estavam apoiados sobre a unidade espiritual do homem, derivada da doutrina unificadora e fraterna do Corpo Mystico de Christo."

O insigne estadista "yankee" Cordell Hull, na noite de Natal pronunciou estas palavras quentes de fé: "Ha quem creia que a base do mundo seja a força. Em nosso continente podemos constestal-o com segurança. A Historia mostra que as idéas nobres e as forças espirituaes conseguem, ao fim, um triumpho maior. Isto podemos affirmal-o especialmente nesta noite, porque, ha dois mil annos, em uma noite igual a esta, nasceu o Filho de Deus, que recusou a força e os imperios e proclamou a grande lição do amor universal. Sem a força o seu reino perdura ainda, após 19 seculos. E' o Principado da Paz, daquella paz que, na medida de nossas forças, queremos, com a graça de Deus, offerecer ao Continente Americano."

E estas palavras de grande elevação commoveram profundamente a toda a Assembléa!

O LEGIONARIO que, tantas vezes, reclamou o reconhecimento do Governo de Burgos pelo Brasil, se rejubila pelo facto de, afinal, tal reconhecimento ter sido feito.

O governo communista já não era, ultimamente, senão um agrupamento de phantasmas revolucionarios aos quaes sómente uma certa politicagem subversiva e capciosa poderia emprestar as apparencias de um governo legalmente constituido. Impunha-se absolutamente a necessidade de uma ruptura do Brasil com tal gente.

*

Foi notavel o senso da realidade que o sr. Getulio Vargas demonstrou, quando fez abortar os famosos projectos de lei, recentemente discutidos pela imprensa, a respeito do divorcio, do imposto para celibatarios e do exame pre-nupcial. Taes projectos — inclusive o que se referia aos celibatarios — eram clara e nitidamente contrarios á doutrina catholica. Transformando-os em lei, o Governo se collocaria em posição hostil aos catholicos, isto é ao Brasil. Ora, por mais solidas que possam parecer certas combinações politicas de gabinete e de quartel, o sr. Getulio Vargas, que conhece melhor do que ninguem a verdadeira arte politica, bem sabe a precariedade de condições em que se colloca um governo que entra em collisão com 99% da população. Por isto, com aquella altissima finura diplomatica que é a grande caracteristica de sua personalidade, soube elle evitar o escolho, e por de lado, decididamente, aquelles inhabeis e myopissimos projectos de lei.

Isto não obstante, certa imprensa não desanima. Ainda ha dias, o "Correio Paulistano" publicou uma "Chronica da Metropole", a favor do exame pre-nupcial. E essa chronica não se limitou a defender o exame pre-nupcial facultativo, que a Igreja não condemna, mas pleiteou o exame pre-nupcial obrigatorio.

Indubitavelmente, certos amigos do sr. Getulio Vargas lhe causam mais embaraços do que seus mais decididos inimigos...

*

Infelizmente, não é este o unico desatino que temos a lamentar. Peior do que isto, fez o "Diario da Noite", publicando as "prophecias" que a alma do Barão do Rio Branco teria feito sobre o novo Papa, seu nome, duração de seu Pontificado, etc., o Papa seria o Cardeal Piazza, com o nome, se não nos falta a memoria, de Gregorio XVI.

Parece incrivel que um jornal publicado em um paiz catholico como o Brasil dê tão grande destaque a um embuste dessa natureza, quando, não raramente, em suas columnas falta espaço para a publicação de materia religiosa da mais authentica e transcendental importancia.

*

Não é só em São Paulo, que o Carnaval fracassou lamentavelmente. No Rio de Janeiro, seu declinio é tão manifesto, e tão grande o desinteresse do commercio que o presidente de um de seus maiores clubes carnavalescos, os Fenianos, fez significativas declarações ao "Diario de S. Paulo", que as resumiu no seguinte telegramma:

O presidente do Congresso dos Fenianos, o clube carnavalesco vencedor do concurso de prestitos deste anno, declarou á reportagem que, em face das difficuldades que lhe são creadas, o carnaval carioca parece mesmo fadado a declinar sensivelmente. Para os grandes clubes, então, essas difficuldades sôbem de ponto, representadas pelos impostos, multas e outras taxas. A subvenção official é de 30:000$ e, só este anno, o prestito ficou em 80:000$000.

O sr. Manoel da Cunha Junior, presidente dos Fenianos, tambem

(Conclue na 4. pag.)

O coração apostolico de um grande Papa manifestado atravez de seus discursos

A O despedir-se do povo brasileiro, quando esteve entre nós, no anno de 1934, pronunciou o actual Pontifice bellissimo e tocante discurso de que tiramos os trechos abaixo:

● "As manifestações da alma catholica do Brasil, de que fui testemunha, penetraram-me até o amago do coração. Ellas ahi permanecerão e me acompanharão, não tanto como uma lembrança, mas como uma perenne e continuada presença até aos pés do successor de Pedro. E quando, junto ao seu throno, lhe fizer relação do que vimos e vivemos durante a missão que nos foi confiada, posso assegurar-vos que o coração do pae estremecerá de jubilo. Que consolação, no meio de uma época inquieta e no mundo agitado, poder dar graças a Deus pelo dom de tão ficis filhos e filhas".

● "Um "obrigado" ao digno clero e á massa da população brasileira, cujo coração catholico e cuja intima adhesão á terna Roma dos successores de Pedro deu seu cunho proprio á sua unção popular ás festivas horas que ficam para o passado. Concorre, para este agradecimento, uma prece vinda em jacto do coração. Não a farei com as minhas palavras, mas pedil-as-ei emprestadas á madre Igreja, que precisamente no domingo de hoje faz começar o officio divino com o introito do primeiro livro dos Machabeus. O pacifico Brasil de hoje não precisa de defender com armas sua arraigada crença, como nos dias dos Machabeus. Mas o espirito dos Machabeus, esse é necessario hoje a qualquer povo, necessario como um emperativo do christão e do catholico, para defender os bens superiores contra o espirito de negação da autoridade. E' esse espirito que vos desejo. E' esse o espirito que imploro para vós. A oração fez-nos despertar, nutrir, chammejar, alastrar, esse espirito, que virá consagrar esta hora de despedida. E é por isso que rogo, por vós, com as palavras do livro heroico dos Machabeus: Deus derrame, no vosso seio, seus beneficios lembrados de sua alliança; e vos dê tal coração a todos que o adoreis e façaes magnanima e prazenteirosamente a sua vontade. Dilate elle vosso coração na amplitude de sua lei e de seus mandamentos, e vos dê paz ouvindo vossas orações e sendo-vos propicio e assista-vos na adversidade. E agora aqui ficamos orando por vós. "Benedictio Dei omnipotentis"."

● Se na occasião em que aqui esteve S. S. o Papa Pio XII, o Brasil não precisava "defender com armas" a sua crença, a verdade é que hoje em dia, mais do que nunca, os catholicos brasileiros precisam da virtude dos Machabeus para estarem dispostos se preciso fôr a derramar o sangue em defesa da integridade de seu territorio e de sua fé, ameaçadas por surdos rumores. Assim, revestem-se de um cunho prophetico as palavras então pronunciadas pelo actual Pontifice.

Discurso do Cardeal Pacelli sobre Nossa Senhora da Bôa Morte

"Navegamos num oceano em que ha uma grande neblina. De um momento para outro o barco da nossa vida póde chocar-se com um obstaculo, que o levará ao naufragio. Não sabemos onde elle está mas ao contrario daquelles marinheiros, temos toda a certeza que esse choque é ineluctavel e cada dia de nossa vida mais nos approxima delle.

Mas nós somos tambem muito mais felizes que os navegantes dos mares arcticos. Podemos avançar confiantes, pois ha olhos que velam por nós, e são olhos de mãe.

O segredo de uma vida tranquilla e fecunda, a um tempo, é marchar com o pensamento familiar da morte; e marchar sob a protecção da Mãe de Deus confidente e collaboradora dos designios da Providencia.

ASSISTENCIA DE MARIA NA MORTE

"A verdadeira explicação dessa attitude incomprehensivel de tantos christãos, banindo obstinadamente de seu espirito a lembrança da morte, talvez esteja na sua falta de confiança em Deus. Sem a devida confiança na Providencia Divina, que amorosamente dirige todos os acontecimentos de nossa vida, essas pessoas teem medo dos mysterios da morte. Sem a devida confiança no soccorro da graça divina, que se compadece, misericordiosa de nossa miseria e toma cuidado de nossa fraqueza, teem medo de si mesmos."

DEVOÇÃO A MARIA SANTISSIMA

"Maria é nossa Mãe na ordem sobrenatural. A Mãe é effectivamente quem dá e sustenta a vida. Ora, nossa vida sobrenatural, segundo a palavra de São Paulo, é o Christo: "**Christus vita vestra**" e Elle mesmo o disse expressamente: "**Ego sum vita**". Ora, a quem devemos o Christo e a effusão das graças pelas quaes somos incorporados a Elle senão a Maria, Mãe do Christo?"

A ASSISTENCIA DE MARIA NA HORA SUPREMA

"O pensamento da morte modifica-se e transfigura-se quando meditado ao pé do crucifixo: de pesadello tenebroso, torna-se uma visão pacifica, uma aurora! Nossa Mãe não se contenta em nos inculcar, com a lembrança da Cruz, o pensamento familiar da morte. Respondendo, por seu **Fiat**, á mensagem do anjo, ella acceita ser a Mãe do Verbo, que é a vida eterna, para permittir que Elle se torne mortal. E' com o fim de guardal-o e preparal-o para a morte, que ella a concebeu e nutriu, protegeu e defendeu sua vida. Ella bem sabia que não envolvia de tantos cuidados o Cordeiro de Deus senão em vista do sacrificio paschal, da morte na Cruz.

"Só teremos comprehendido a verdadeira devoção a Nossa Senhora desde que pedirmos a sua ternura não satisfações temporaes ou doçuras da consolação e da piedade sensivel, mas a graça das graças que é a de dispôr nossa alma pela pureza, pela abnegação, pela pratica generosa de todas as virtudes, a marchar valorosamente, com a cruz aos hombros, seguindo a Jesus, marchar para a morte amorosamente acceita, e, pela morte, para a vida bemaventurada e eterna."

Sermão do Cardeal Pacelli sobre o Sacerdocio, pronunciado em Roma, aos 31 de janeiro de 1932

PUREZA E DIGNIDADE DO SACERDOCIO

"**Erunt sicut Angeli Dei in coelo**... Os sacerdotes serão como os Anjos de Deus no céo! Quando, nos dias calmos e radiosos do outomno, o sol resplandece sobre os Alpes, quando as geleiras transparentes e luminosas enfeitam-se da côr suave do céo, quando, as montanhas — pés de rocha e fronte de neve — escalam o firmamento sublime onde, na beatitude, os espiritos celestes contemplam o esplendor da luz divina... parece-me vêr uma imagem, bem fraca ainda, da pureza e da grande dignidade do sacerdocio instituido por Jesus Christo. E' uma dignidade que descansa sobre a terra, mas que eleva o homem até o céo. Como os anjos, espelhos imaculados da substancia divina, os padres devem brilhar de uma pureza toda celeste; como os anjos, enviados e embaixadores de Deus, os padres são os ministros do Senhor e devem ser instrumentos fieis da Sua vontade: **ministri eius, qui facitis voluntatem eius** (Ps. CII, 21).

Antes de tudo os padres devem resplandecer de uma pureza toda celeste e angelical tal como exige o sacerdocio christão que, ultrapassando a Lei moisaica não está mais ao serviço de symbolos mas da defesa nupcial do verdadeiro Cordeiro Immaculado, o Christo. Oh! sim, a innocencia — filha do céo, esplendor da ordem sacerdotal, lyrio perfumado dos canteiros do Divino Esposo — a innocencia não cessa de florecer nos jardins da Igreja: almas de eleição, emulos dos anjos pela pureza da sua vida, espalham na terra o perfume da virtude e, sabendo dominar as tendencias corrompidas da natureza humana, alegram o olhar de Deus."

A MISSÃO DO PADRE ANALOGA A' DOS ANJOS

"Na misericordia divina que os anjos, guardas invisiveis dos homens, contemplam e amam, aprendem a nos amar tambem e a ter piedade de nós. Como os via Jacob no seu sonho mysterioso (Gen., XXVIII, 12), elles vão e vêm, sobem e descem a escada do céo, de Deus aos homens, dos homens a Deus. Incansaveis, descem para nos guardar na nossa rota, para nos levar nas suas mãos cuidando que nossos pés não se choquem na pedra do caminho, para desviar de nós: do dia, a seta que vôa, de noite o espirito máu que ronda. (Ps. XC, 6, 11-12). Sobem para apresentar diante do throno de Deus o incenso das orações dos Santos, nossos desejos e nossas lagrimas, como em outros tempos, apresentavam a Deus o arependimento de David, os queixumes de Daniel e as orações de Tobias. (Tob. XIII, 12).

São tambem assim os padres. **Sic est et Ecclesia!** exclamava Santo Agostinho. **Angeli Dei, boni prædicatores, prædicantes Christum** (In Joann. Evang., Tract. VII, cap. II, n. 23).

OS PADRES E AS ALMAS QUE SOFFREM

"Que todos esses nos digam si, por toda parte onde se soffre, por onde uma alma se debate entre o bem e o mal, entre a resignação e a revolta, entre o insulto e a vingança, entre a vida e a morte, a elle não veio, o padre, com seu coração de pae. O' almas inquietas, golpeadas, cansadas da vida, o padre toma parte no vosso soffrimento, nas vossas inquietações, nas vossas tristezas, elle vela sobre a vossa volta a Deus, sua mão bemfazeja vos faz sentir a efficacia da graça intima e penetrante da virtude sacramental que pela imposição das mãos, mudou, ao pé do altar, o homem que vos fala e consola, num anjo, intermediario entre Deus e os homens, ministro de Deus, que dá os conselhos de pureza, de magnanimidade, de paciencia, de perseverança, de doçura, de humildade, de perdão."

O DESABROCHAR DAS VOCAÇÕES

"Essa vocação divina ao sacerdocio póde se manifestar de muitos modos.

A's vezes, a voz pela qual Deus faz sentir seu chamado é um sopro invariavel e suave impregnado de perfumes celestes; é como uma nuvem de incenso que enebria a alma e fal-a offerecer-se em holocausto diante do altar do Senhor. O murmurio ineffavel dessa voz, as religiosas — esposas escolhidas do Christo — escutam-no tambem quando se sentem attrahidas ao claustro, longe do mundo; quando a flôr da mocidade, os sonhos de uma vida feliz parecem-lhes menos bellos, menos suaves, menos dignos si não forem offerecidos a Jesus, si elles não se tornarem uma flôr eterna, perfumada de sacrificio, o perfume dos lyrios e das violetas... si não foerm uma visão de esperança de outro mundo e da felicidade sem termo.

Todavia a vocação nem sempre se apresenta como um declive suave e insensivel que torna o trajecto facil como se verifica sobretudo nas almas radicalmente bôas para quem a vocação se assemelha ao instincto que Deus deu a todos os seres e no meio do oceano das creaturas os atira a Elle. (Paraizo, I, 113-114).

A's vezes, nas horas turvas da vida, quando a alma é sacudida entre a illusão e a decepção, entre o ideal que sobre as azas poderosas do sacrifício, eleva-a bem alto a regiões que já não são mais da terra... e as sereias de mil faces que a labios sequiosos offerecem a taça embriagadora dos prazeres e dos amores da terra... então a vocação é: um caminho acerbo e difficil, é uma corôa feita de duros contrastes e de luctas interiores.

Outra vocação será o fructo de uma decisão serena e viril; será o sello de uma victoria intrepida sobre a atracção de affeições ephemeras e de paixões humanas."

MESSIS QUIDEM MULTA...

"**Messis quidem multa, operarii autem pauci** (Matth. IX, 37). Ha 19 seculos que essa palavra entristecida brotada de um coração divino abrazado de amor, resoou nos campos da Palestina e ecoou atravez dos tempos suscitando heroicos imitadores de apostolos, na pureza de sua vida, no ardor de sua palavra, no sacrificio de seu sangue. Mas com as gerações e os povos, as almas sentadas á sombra do monte multiplicavam-se tambem sobre a terra, implorando de Deus Sua graça e Sua verdade. A uma geração, outra succede com necessidades identicas e mesmo ampliadas: a virtude dos paes, a religião das mães, os exemplos dos antepassados não passam aos filhos si o sangue que elles receberam não fôr regenerado pela agua do baptismo, que o padre derrama, si o alimento da alma não fôr dado com o leite maternal, si a instrucção e a preparação á vida não forem acompanhadas dessa educação mais elevada que no coração lança raizes do salutar temor de Deus.

Quem dará o alimento espiritual a tantas creanças que pedem o pão? Quem servirá de guia a uma mocidade ignorante dos perigos da sua idade? Quem apoiará as almas já iniciadas no caminho da virtude para que attinjam os cumes mais altos? E até quando tantas almas soffredoras e perdidas, tantos trabalhadores afastados da Igreja tendo sido reduzidos por falsas doutrinas de miragens seductoras, até quando esperarão a palavra do pastor que os reconduzirá ao aprisco, que aliviará sua miseria e curará suas chagas e que os dirigirá e os conduzirá até o porto de salvação?"

PARA SERVIÇOS TYPOGRAPHICOS

Taes como: Theses, Livros, Folhetos, Revistas, Jornaes e quaesquer impressos em geral

Prefiram as officinas graphicas do "LEGIONARIO"

Rua Immaculada Conceição, 59
Telephone 5-1536 · São Paulo

Indicador Commercial

ACCESSORIOS p| automoveis
O MELHOR SORTIMENTO
Importação Directa
ISNARD & CIA.

AVIAMENTOS p| alfaiates
STOCK COMPLETO
Consultem a
CASA ALBERTO
LARGO S. BENTO N.º 10

BICYCLETAS
TODOS OS PREÇOS
TODAS AS MARCAS
ISNARD & CIA.

BRINS
SORTIMENTO VARIADISSIMO
Importação Directa
CASA ALBERTO
LARGO S. BENTO N.º 10

CASIMIRAS
Aurora — Printex — Pirituba
Nacionaes e Extrangeiras
CASA ALBERTO
LARGO S. BENTO N.º 10

Homens que trabalham

Se V.S. esqueceu-se de tomar hontem, á noite, antes de dormir, duas colheres (das de chá) de **Ventre-Livre** em meio copo de agua, não esqueça hoje.

Tome duas colheres de **Ventre-Livre** hoje, á noite, antes de ir para a cama, que amanhã passará o dia bem e trabalhará com prazer.

Nos paizes mais adeantados do mundo os homens esforçados fazem assim, porque trabalham sem descanço e precisam ter o estomago, os intestinos, o figado, o baço, os rins, a cabeça, o sangue e as arterias, os nervos e o coração, principalmente o coração, sempre em perfeita saude.

Faça como elles e tome **Ventre-Livre** hoje, á noite, antes de dormir.

Ventre-Livre tonifica as camadas musculares do estomago e intestinos, e os limpa das substancias infectadas e fermentações toxicas, verdadeiros venenos, que tão grande mal causam ao sangue e ás arterias, ao figado e baço, á pele e aos olhos, á cabeça e aos nervos, ao coracão (principalmente ao coração), rins e a todos os orgãos do corpo.

Tome **Ventre-Livre** hoje, á noite.

* * *

Lembre-se sempre:
Ventre-Livre não é purgante

* * *

Tenha sempre em casa
alguns vidros de **Ventre-Livre**

A PICARETA TRABALHANDO

Frei Pedro SINZIG, O. F. M.

Registramos, ha uns 2 mezes, a voz de um profundo conhecedor do nazismo que annunciou, para Janeiro, o fechamento de todos os conventos e institutos da "Allemanha-maior". O mesmo registro foi feito, em outros paizes, pela imprensa independente. Faltou, até agora, a sensação dum golpe subito que acabasse com tudo duma vez, mas proseguiu o trabalho surdo da picareta que, dia por dia, faz desmoronar este ou aquelle muro, esta ou aquella casa. Ainda hontem, um intellectual da Hollanda nos communicou que os Monges Benedictinos venderam a celebre Abbadia de Maria Laach, na Rhenania (foco de piedade, sciencia e arte) e que estão em negociações para vender a de Beuron, de fama mundial. Ouçamos, porém, o que, sobre o trabalho incessante da picareta nazista, nos conta o superior **Der Deutsche Weg**, de Oldenzaal, Hollanda, a 22 de Janeiro p.p.

"Neste momento, o **Osservatore Romano** está contando um facto communicado pela **C. P.** Na igreja de São Vicente, em Neuhausen, perto de Munich, um nazista despedaçou a pia baptismal e a cruz do altar-mór. Foi preso e processado. Teve, então, a imprudencia de declarar que **faria outro tanto em toda uma série de igrejas**. E o effeito dessa declaração? O homem, longe de ser punido, foi **posto em liberdade!**

Que impede que, agora, realize o seu proposito? Que impede que outros nazistas fanatizados sigam o seu exemplo? Este caso, e mais um ou outro, tornaram-se conhecidos; quantos, porém, continuam occultos?

E' quasi diariamente que lemos do fechamento duma escola de religiosos: — da expulsão de freiras catholicas duma casa de saude e da sua substituição por **freiras pardas**; — da prisão quasi diaria de padres por um sermão e de sua deportação para Dachau (campo de concentração), não faltando varios assassinatos de padres.

Das columnas dos jornaes sabe-se muito pouco daquillo que, de facto, está acontecendo. Ora vem a noticia de se proceder ao inventario de todos os bens e propriedades das igrejas na Austria; — ora desaparece o diario **Germania** que, pelo menos com o seu nome, lembrava gloriosa tradição catholica: — num dia é prohibido o **Boletim Ecclesiastico** de Berlim; — no seguinte prendem-se padres a pretexto deste ou daquelle artigo, o que ainda tem por consequencia a suppressão do jornal; — hoje, Rosenberg (pagão declarado) é nomeado cidadão de honra da cidade (catholica) de Muenster; — amanhã, elle recebe a distincção dum telegramma do **Fuehrer**; — depois da manhã é ouvido o sr. Streicher (judeofago), por fim o sr. Rust e o inevitavel Goebbels; — dias depois é suprimido um livro catholico, sendo protegido um anticatholico; — filhos são tirados a seus paes, porque estes são catholicos, em vez de serem nazistas; — quanto ás Curias episcopaes, o documento de Friburgo informou largamente sobre as exigencias que se lhes fazem.

Com tudo isso, não falamos ainda dos ataques na imprensa do partido (nazista). Não ha um unico numero que seja do **Schwarzes Korps**, nem tão pouco do **S-A-Mann** ou da **Bewegung**, sem artigos anticatholicos, muitas vezes de repugnante odiosidade, e vis. Offensas ao Papa estão alternando com discursos atiçadores contra as democracias.

Não esqueça ninguem que, em toda a imprensa do 3.º Reich, sem excepção das revistas, ou não se escreve mais cousa alguma do christianismo ou, então, ataques contra o christianismo, mentiras e calumnias.

Deixamos ainda de folhear livros escolares, e de dizer como o ensino religioso é abolido methodicamente, — como é banido o Antigo Testamento, — como se faz outro tanto ao apostolo São Paulo. Tudo isso, é como uma torrente de lodo que, sem cessar, corre por cima do povo allemão, tocando tudo e sujando a população toda.

Não é tudo ainda. **Fazem parte desse Kulturkampf** (luta contra a religião) as offensas da dignidade humana, — a tortura de innocentes, — o assassinato quotidiano de pessoas que cahiram no desagrado. Cahem na vista as investidas e demolições, em gráu maior ou menor, do palacio do Cardeal Innitzer, do Cardeal Paulhaber, do Bispo de Rottenburg, do Bispo Conde de Galen, mas... quantas outras residencias foram saqueadas no 3.º Reich, e roubadas, sem justificação alguma!

Damos noticia da profanação de nossas igrejas, mas foram atacadas tambem casas de Deus de outras religiões, o que não deixa de ser igualmente **Kulturkampf**.

Affligimo-nos pela sorte dos nossos padres, e do vigario Niemoeller e seus confrades de crianças, — mas ha tambem attentados contra leigos catholicos, o que, do mesmo modo, é **Kulturkampf**. Que aspecto, hoje, apresentará Schuschnigg? E o burgomestre Schmitz?... São nomes symbolicos para centenas e milhares de pessoas.

Dia por dia, o carro de Thespis (criador do palco attico) duma Justiça que enlouqueceu, anda atravez do paiz, sendo arrancadas as victimas da casa dos homens, como o carniceiro arranca o gado dos curraes.

Tereis esquecido, que monte de desprezo dos homens se revella nos escriptos de varios dictadores modernos? Tudo isso, entretanto, é o soffrimento perceptivel, profundo, mas ha outro, mais commovente. Quem pensa naquillo que se passa na alma dum velho padre que, a vida toda, trabalhou na vinha do Senhor? Os filhos daquelles que por elle foram ensinados na Religião, agora cerram os punhos contra elle e acondicionam em sua cabecinha as idéas dos padres que lhes foram transmittidas pelas mentiras dos processos de **moralidade**. Só os que sabem até que ponto se eleva o amor duma alma sacerdotal a Christo, poderá fazer fraca idéa do que soffre um sacerdote quando se roubam almas a Christo.

E os paes, bons paes catholicos que ainda conheceram a Allemanha christã!... com quanto cuidado transmittiram a seus filhos a herança christã! E esses filhos, agora, são levados a commetterem sacrilegios contra o Crucificado, e a quebrarem as janellas aos paços episcopaes!

Pensemos tambem nas lacunas abertas por esses homens sem alma em tantas familias! O pae está num campo de concentração ou foi obrigado, por força, a ir trabalhar em logar longinquo; — um filho mais velho já é assassino na SS; — outro teve que emigrar; — e, por cima, esse medo, esse medo ininterrupto, de ouvir bater durante a noite e ver levada mais uma victima!

Além do mais, vem ainda esse soffrimento silencioso, invisivel, pela sorte da Allemanha. Ha um patriotismo tanto mais genuino, quanto mais afastado de frases de nacionalismo e de fanfarronadas. Era esse o patriotismo da mãezinha que chorava ao ver passarem soldados estrangeiros, depois da guerra, pelas pontes do Rheno. Que são, entretanto, essas lagrimas deante dessas outras, choradas porque o povo allemão se tornou infiel a sua missão christianisadora, e se approxima dia por dia mais do abysmo!

Eis o **Kulturkampf** quotidiano e suas victimas. O sequestro dos bens ecclesiasticos, nisso, apenas tem papel secundario. O mais terrivel é justamente aquillo que não constitue nenhuma sensação. O sensacional chama a attenção; levanta, talvez, protestos no mundo; desperta a solidariedade da sociedade humana. Cortam mais fundo na carne as correntes que ninguem vê; são mais ardentes as lagrimas que se choram em plena solidão.

Será um quadro sombrio que ahi pintamos? Na realidade, é nessas trevas que se manifesta uma luz maravilhosamente consoladora, pois desse soffrimento renascerá o christianismo, de face mais bella e mais divina, do que o anterior. Nessa guerra formam-se soldados de Christo, taes quaes a epocha presente os reclama. Os que hoje soffrem, um dia saberão consolar: um olhar para a Hungria e a Polonia faz ver que o catholicismo, lá, passará por golpes semelhantes aos do 3.º Reich.

Estando ameaçados todos os pequenos paizes em redor do 3.º Reich, não o estão menos os catholicos. Ainda que o catholicismo floresça, como aqui entre nós, na Hollanda, não passaram ainda 6 annos, que havia um catholicismo igualmente florescente no 3.º Reich, não havendo, então, ninguem que tivesse acreditado num quadro no futuro, como hoje se tornou real.

Pequena passagem duma carta, recebida ha pouco, nos mostrará até onde já chegamos e que já não ha necessidade de grandes golpes. Num vapor allemão qualquer, que contava entre os passageiros alguns padres, a tripulação quasi toda era catholica, sem nenhuma hostilidade contra a Igreja. Não havia dia, em que não podessem ter assistido á santa Missa; não o ousaram, porém. Cada qual receiava que, indo á Missa, estragaria todo o seu futuro; deixaram, pois, de ir. Deixaram, com pena. Seus filhos tambem deixarão, já sem o sentirem..."

A picareta, sinistra, — mil, centenas de milhares, milhões de picaretas estão trabalhando dia e noite para derrubarem o christianismo. A ordem sensacional de se fecharem, num mesmo dia, todos os conventos e institutos religiosos, póde não vir: o trabalho das picaretas ornadas com a cruz swastica, não será menos diabolico e funesto.

"Latim Fundamental pelos Textos"

Principios basicos do Latim

4.ª E 5.ª SÉRIE DO CURSO

— FUNDAMENTAL —

★

Pelo prof. RAYMUNDO CINTRA

Cathedratico da Escola Normal e Lente do Gymnasio Diocesano de Botucatú.

★

Preço: 10$000

7 dias em revista

(Conclusão da 2. pag.)

fez declarações pessimistas, a respeito do futuro do carnaval, dizendo que as difficuldades se apresentam, não só em relação ao poder publico, mas tambem ao commercio que, de anno para anno, reduz o seu auxilio aos clubes. Os 30:000$ de subvenção desapparecem todos, revertendo aos cofres publicos em impostos, licenças e outras taxas. Assim, tudo parece indicar que o tradicional carnaval carioca desapparecerá mesmo.

Seja como fôr — concluiu o entrevistado — este foi o ultimo carnaval em que trabalhei.' Encerro aqui os meus 25 annos de actividades carnavalescas, porque reconheço que é impossivel satisfazer a tanto encargo e a tanta exigencia."

E ainda ha quem supponha que o commercio do Rio lucra com o carnaval em virtude do affluxo de turistas. Se assim fosse, deixaria elle morrer o carnaval, quando gasta milhares de contos em reclame?

*

O "Diario de S. Paulo" mantem um serviço telegraphico proveniente da Italia, de onde é directamente transmittido ao Brasil. Esse serviço, que tem um colorido evidentemente fascista, sem o qual a policia italiana não o toleraria, é, aliás, muito informativo e interessante.

E' curioso notar que nesse serviço telegraphico se incluiu na semana passada uma informação sobre o accordo commercial italo-russo, que mostra a intensidade das relações commerciaes entre as duas potencias. Transcrevemos alguns topicos desse telegramma:

"Roma, Fevereiro. (Via aerea) — Desenvolveram em Roma, durante algumas semanas, entendimentos entre os governos da Italia e da U.R.S.S. para o estabelecimento do accordo commercial de que mandei noticia cabographica.

O accordo é de largo alcance, de importancia muito maior do que a que apresentavam os precedentes. A Russia fornecerá á Italia, entre os productos constantes da relação, grande quantidade de materias primas combustiveis, entre as quaes gazolina, oleos mineraes, manganez, madeiras, carvão, sementes, determinada especie de gramineas, etc.

Considera-se, tomando-se por base calculos feitos pela embaixada sovietica, que a cifra das respectivas exportações e importações entre os dois paizes possa alcançar a somma annual de um billião. Tal importancia, já por si consideravel, surgirá em todo seu alto valor, quando se relembrar que, pelo ultimo tratado, o valor das trocas se mantinha na base dos quatrocentos milhões de liras."

"E' interessante registrar, — accentua a noticia — que justamente nestes dias foi assignado outro importante accordo entre a Allemanha e a Russia dos Soviets."

Ninguem ignora, hoje em dia, que não ha boas relações commerciaes sem boas relações diplomaticas.

Alfaiataria "Esperança„

TERNOS SOB MEDIDA EM 10 PRESTAÇÕES

Preços Modicos

★

Acabamento Perfeito

★

R. da Consolação, 156 - Phone 4-7034

SÃO PAULO MODAS

CHAPÉUS

Mme. Carmen

Rua Sebastião Pereira, 21

Teleph. 5-5795

Não temos filial

Por ser util, recorte e guarde

Estudar sozinho exige orientação. Recorra ao Prof. Dr. O. Guimarães, que solucionará suas duvidas por correspondencia, corrigindo suas lições, systema unico, 20$000 mensaes. Redacção de catas, etc. Correcção e revisão de provas typographicas. Busca e remessa de livros novos e usados. Outros serviços. Rua Pero Leme, 113. Teleph. 3-8495.

ACÇÃO CATHOLICA

O apostolado

A palavra apostolo vem do grego "apostello" e significa missão, acto de enviar.

O primeiro e verdadeiro apostolo, o "enviado", por excellencia é Jesus Christo, conforme Elle mesmo se declara "enviado pelo Pae".

Assim porém que cumpriu sua missão pessoal na terra, levou alguns dos homens, que com Elle conviveram mais intimamente, á collina da Ascensão e lhes deu um mandato: "Ide por todo o mundo, pregae o Evangelho a toda creatura. Aquelle que crêr e fôr baptisado será salvo; o que não crer será condemnado." (Marcos, XXI, 15,16.) E elles, depois de receberem o Espirito Santo, de medrosos que eram, tornam-se valentes e sahiram, pelo mundo, ensinando e baptisando.

A missão que Jesus lhes transmittiu foi por elles transmittida á Hierarchia Ecclesiastica.

Vieram os dias agitados e confusos em que vivemos e o grande e saudoso Pio XI, o papa formidavel do seculo XX, instituiu a Acção Catholica, pela qual chamou os catholicos leigos a participarem do apostolado hierarchico, tornando-os assim "mandatarios da hierarchia", como essa é "mandataria de Christo."

Jesus disse aos Apostolos: "Assim co moo Pae me enviou assim vos envio; vos escolhi e vos destinei para irdes pelo mundo levar fructos de vida..." (São João, XX, 21; XV, 16.)

A Igreja diz hoje aos leigos da Acção Catholica: "Como Christo me enviou, assim vos envio: vos escolhi entre todos os catholicos para irdes no meio da sociedade levar fructos de vida espiritual."

Por conseguinte, a Acção Catholica alguma coisa mais que um simples apostolado auxiliar é um apostolado official, visto realisar-se por um mandato explicito da Igreja.

E' claro que para fazer apostolado foi sempre necessario a approvação da Hierarchia ecclesiastica.

A Acção Catholica, no emtanto, não tem apenas sua approvação mas a sua vocação, a sua missão. E' a propria Hierarchia que chama o leigo a seu serviço.

E Pio XI declarou no seu discurso aos dirigentes da Acção Catholica de Roma, a 19 de Abril de 1931: "O chamado do laicato á participação no apostolado hierarchico constitue uma verdadeira e propria vocação."

"Esse mandato como que enxertou ou incorporou a Acção Catholica na Hierarchia, podendo affirmar-se que existe entre esta e esta uma união como entre o braço e o corpo, entre o ramo e o tronco da arvore", disse Mons. Civardi, no seu Manual de Acção Catholica.

Nisso reside a grandeza, o milagre, póde-se dizer, da Acção Catholica que torna um simples leigo participante do apostolado sacerdotal.

A razão de ser desse apostolado está porém no mandato, na missão que foi dada por Jesus aos Apostolos e nos é dada, hoje, pela Hierarchia.

E' uma coisa tão espantosa, é uma graça tão estupenda, que o leigo, apostolo da Acção Catholica, se sente como que esmagado e no dia em que todos os catholicos chegassem a comprehender o sentido da Acção Catholica, o mundo, num relance, se transformaria e teriamos, em pleno seculo XX, a vida, dos christãos da primitiva Igreja.

Para comprehender, porém, a graça desse apostolado participado, é necessario, antes de tudo, a comprehensão exacta da maravilha do sacerdocio catholico. E' necessario vêr no Padre, não a pessôa humana em si, mas aquelle que recebeu de Christo a missão sublime de pregar o Evangelho e de salvar almas.

Gimnasio S. N. de Sion

OFFICIALIZADO

A entrada para as internas se effectuará no dia 13 de Março de 14 horas em diante, as semi-internas devem estar no Collegio no dia 14 ás 8 horas, as pequeninas do jardim da infancia começarão as aulas ás 12 horas no dia 14.

A posição dos catholicos

perante o radio e o cinema

O radio e o cinema augmentam cada vez mais seus campos de influencia. Por isso é necessario que os catholicos meditem sobre as consequencias que resultam do radio e do cinema mal orientados.

O saudoso S. Padre, Pio XI, na Encyclica "Vigilanti Cura", poz de sobreaviso os catholicos quanto ao cinema. O Cardeal Pacelli, tambem escreveu a respeito do radio. Agora o Cardeal Verdier, Arcebispo de Paris, em uma Carta aos catholicos francezes, aborda o assumpto, mostrando qual deve ser a posição dos catholicos em relação ao radio e ao cinema. Mostra a enorme influencia alcançada por essas invenções modernas, citando cifras altamente significativas. Basta dizer que 300 milhões de pessoas se reunem semanalmente nas salas de projecções, que são 902.000 no mundo todo. Existem 87 milhões de apparelhos receptores de radio no mundo. Dos frequentadores de cinema, 75o|o são adolescentes ou elementos populares, nos quaes a influencia cinematographica é muito maior. Por isso se verifica o grande perigo que representam o radio e o cinema, mal orientados como são. O Cardeal Verdier incita os catholicos a fazerem uma "verdadeira cruzada para moralisarem o cinema e o radio".

Aqui no Brasil já conseguimos alguma cousa. Temos estações emissoras de radio catholicas. Diversas cidades têm salas de projecções catholicas. Temos a critica catholica, que orienta o espectador na escolha de filmes.

Já é alguma cousa, mas é pouco. Precisam os catholicos brasileiros apoiarem todas as iniciativas para a completa moralisação do radio e do cinema.

J. STRAUSS

Dentista

5$ obturações e extracções sem dôr. Pivot's, 25$. Coroas 40$. Dentadura completa 150$.

RUA DA PENHA N.º 104

CONGRESSO REGIONAL DA ORDEM TERCEIRA DA PENITENCIA

Realiza-se nos dias 21, 22 e 23 de Abril p.f., n Capital Federal mais um Congresso das Veneraveis Ordens Terceiras da Penitencia, no qual deverão tomar parte as Fraternidades dos Estados de S. Paulo, Minas, Espirito Santo, Rio de Janeiro e Districto Federal. São convidadas as fraternidades sem distincção das differentes obediencias.

Alfaiataria Ingleza

Acceitamos FEITIO de ternos, trajes de rigor e tailleur.

PREÇOS SEM CONCURRENCIA

Grande sortimento de casemiras nacionaes e estrangeiras.

Rua Benjamin Constantt, 159-161

TELEPHONE: 2-5976

Eleita a nova mesa administrativa da Ordem Terceira da Penitencia

Sob a direcção do Revmo. Frei Thiago Maria de Cavedine, foi eleita a nova Mesa Administrativa da V. O. T. da Penitencia do Convento da Immaculada Conceição, tendo sido os novos titulares dos diversos cargos empossados no primeiro domingo de Março.

São elles os seguintes Irmãos:

MINISTRO — Irmão Salvador de Rio Claro, reeleito (Dr. José Gonzaga Franco).

VICE-MINISTRO — Irmão José de Taubaté (Benjamin Negrini).

SECRETARIO — Irmão Ivo, reeleito (Natal Spozato).

VICE-SECRETARIO — Irmão Conrado do Coração de Jesus, reeleito (José Carlos Cezar Miné).

THESOUREIRO — Irmão Julio, reeleito (João Baptista Cessero).

MESTRE DE NOVIÇOS — Irmão Luiz Maria (Leopoldo Gioso Sobrinho).

VICE-MESTRE DE NOVIÇOS — Irmão Angelico (André Silverio Bonelli).

MESTRE DE DISCIPLINA — Irmão Affonso, reeleito (Francisco Antonio Tanchisi).

CONSELHEIROS — Irmão Diogo, reeleito (Ernesto Monteiro — Irmão José de S. Paulo, reeleito (Thomaz de Aquino C. e Silva) — Irmão Leão Itu', reeleito (João Baptista de Souza) — Irmão Estanislau Kostha (José Gonzaga Carvalho).

Critica Cinematographica da A. J. C.

Orientação moral dos espectaculos

Orientação Moral dos Espectaculos — Critica Cinematographica da Associação dos Jornalistas Catholicos

O ANJO DA FELICIDADE

(da 20th. Century Fox, com Shirley Temple)

Desenvolve-se este filme em torno da vida de um engenheiro, que, por difficuldades do commercio, vê-se impossibilitado de aproveitar seus projectos, sempre grandiosos e porisso mesmo dispendiosos. Um engano da protagonista principal produz situações interessantes que se destinam a resolver a questão. Ao lado dessa historia, um pequeno romance amoroso. Tudo é apresentado com discreção, motivo pelo qual póde o filme ser visto por qualquer publico.

Cotação — **Acceitavel.**

SEMPRE A MULHER

(da Columbia, com Joan Blondell e Melvyn Douglas)

Comedia policial, em que o detective é substituido por um casal amalucado, sendo a trama resolvida espalhafatosamente pela protagonista. Diversas scenas peccam por indiscreção. Além disso, ha um caso de infidelidade conjugal não esclarecido, dois assassinatos e uma scena de embriaguez. A comicidade que envolve todo o filme muito atenua essas falhas, mas mesmo assim não póde ser visto por crianças e adolescentes.

Cotação — **Acceitavel para adultos.**

MINHA IRMÃ DE CRIAÇÃO

(da Ufa, com Meg Lemonnier e Henry Garat)

Temos aqui uma comedia franceza contando a vida de um artista famoso. Grandes peripecias de uma jovem para approximar-se de seu astro. Muito canto e musica. Varias scenas são apresentadas inconvenientemente, bem como, dialogos de significados maliciosos são bastante communs. Por esse motivo e ainda pela frivolidade do assumpto, o filme não póde ser aconselhado ao publico. Os adultos de espirito formado encontrarão nelle, apenas uma comedia.

Cotação — **Restricto.**

JULIKA

(da Folies de Viena, com Paula Wessely e Atilo Horwizer)

Uma jovem camponeza honesta, piedosa e trabalhadora, impressiona e consegue levar para o bom caminho um official do exercito. Este rehabilita-se de uma fallencia completa, graças ao auxilio da jovem.

Pelo desfecho correcto e pelas scenas repassadas de espirito christão, podemos approvar o presente filme, dizendo que póde ser visto por qualquer publico.

Cotação — **Bom.**

O PORTO DE SETE MARES

(da Metro, com Wallace Beery, Frank Morgan e Maureen O'Sullivan)

Não sabemos qual o mtoivo do seu titulo, pois durante o desenrolar do filme vemos poucas scenas maritimas. O enredo está quasi todo baseado nas desventuras de uma jovem, que comette grave falta, vindo mais tarde soffrer as consequencias de seu máu passo. Ha situações delicadissimas, phrases um tanto fortes, o que concorre para que a pellicula seja classificada entre as que só podem ser vista por pessoas adultas de criterio formado.

Cotação — **Restricto.**

OS HOMENS SÃO UNS TROUXAS

(da Warner, com Wayne Morris e Priscilla Lane)

Este filme aborda um importante problema da vida social moderna: deve ou não a esposa trabalhar fóra do lar? O enredo, apesar de bem intencionado, contem varios trechos inconvenientes, como sejam: intimidades demasiadas entre namorados, phrases de significação dupla, etc. Resumindo é de nosso parecer que os adolescentes não pódem assistir este filme.

Cotação — **Acceitavel para adultos.**

FILMES QUE SERÃO APRECIADOS NA PROXIMA SEMANA

"O COW-BOY E A GRANFINA" — **Acceitavel**, pela "Legião da Decencia".

"PATRULHA SUBMARINA" — **Acceitavel**, pela "Legião da Decencia".

Gymnasio Santo Alberto

(Sob inspecção federal permanente — Classificação excellente)

Externato dirigido pelos Padres Carmelitas

★

Curso Primario: em funccionamento — Horario: de meio dia e meio até 16½. — Curso Secundario: Acham-se abertas as matriculas até o dia 14 de março inclusive. As aulas terão inicio no dia 13 do mesmo mez. — Horario: das 8 h. até 12 horas.

★

Acceitam-se transferencias de outros collegios.

As inscripções para os exames oraes e de 2.ª época terminam em 28 do corrente.

★

Rua Martiniano de Carvalho, 156

Phone: 7-2634 — S. PAULO

"A ORDEM"

REVISTA DE CULTURA

fundada por

Jackson de Figueiredo

Dirigida por

Tristão de Athayde

Assignatura annual 25$000

com o **Dr. Paulo Sawaya**

Av. Brigadeiro Luiz Antonio

N.º 3005 - C. 2

Telephone: 4-0347

CAPITAL

EVANGELHO

A Transfiguração

Em Cesaréa de Philippe, por uma revelação especial do Pae, Pedro, em nome dos Apostolos, professára fé na divindade de Jesus Christo: "Tu és o Christo, filho de Deus vivo". — Seis dias depois, toma-o Jesus a parte com Thiago e João, sóbe a um monte e dá-lhe bem como aos companheiros mais uma prova estupenda irrefragavel de sua origem divina.

Transfigurou-se aos seus olhos manifestou-lhe toda a gloria que era devida á sua natureza humana, graças á união substancial com Deus. Para corroborar este facto, Moysés e Elias, a Lei e os profetas, os homens mais eminentes do Velho Testamento, os mais acreditados representantes de Deus na terra, alli appareceram para render homenagem ao Mestre. Por fim, para que não restasse a menor duvida sobre a natureza divina de Jesus Christo, o signal proprio das theophanias, a nuvem lucida sob cujo veu Deus se manifestava ao seu povo, veiu ella tambem envolver o Salvador. E emquanto os apostolos aterrados prostravam-se em adoração, o Pae Celeste dava testemunho do seu Divino Filho: "Este é o meu Filho bem amado".

Era bom que aos apostolos, destinados a testemunhar a agonia do Gethsemani, offerecesse Jesus para confortal-os anteriormente o espectaculo magnifico da sua transfiguração, bem como, a homens tão tardios no reconhecimento da paixão dolorosa que, segundo as Escripturas, devia soffrer o Salvador désse a misericordia de Deus para assegurar-lhes a fé um argumento insophismavel da divindade do mesmo Salvador.

A nós, a transfiguração de Jesus Christo lembra-nos uma grande e capital maxima do Christianismo. Aquella gloria que Jesus manifestou aos seus apostolos, conquistou-a Elle definivamente por seus muitos soffrimentos: "Foi necessario que Jesus muito padecesse e assim entrasse em sua gloria". Tambem para nós nossa gloria se condiciona á participação nos soffrimentos do nosso Divino Mestre.

SEGUNDO DOMINGO DA QUARESMA

São Matheus, cap. XVII, vers. 1—9.

Naquelle tempo, tomou Jesus a Pedro, Thiago e João, seu irmão, e conduziu-os de parte a um monte elevado, e transfigurou-se deante delles. Sua face tornou-se refulgente como o sol, e seus vestidos alvos como a neve. E eis que lhes appareceram Moysés e Elias, falando com Jesus. Tomando a palavra Pedro disse a Jesus: Senhor, é bom estarmos aqui, si queres façamos aqui três tabernaculos, um para ti, outro para Moysés e outro para Elias. Falava ainda elle, quando uma nuvem deslumbrante os envolveu. E sahiu da nuvem uma voz que dizia: Este é o meu Filho bem-amado, em quem puz as minhas complacencias; ouvi-o. Ouvindo esta voz os discipulos cahiram de bruços e tiveram grande medo. Porém, Jesus se approximou, tocou-os e lhes disse: Levantae-vos e não temaes. Elles alçando os olhos a ninguem mais viram sinão a Jesus. Descendo da montanha lhes ordenou que não dissessem a ninguem o que viram sinão depois que o Filho do Homem resuscitasse dentre os mortos. .. ..

"Relequemos essa velharia archeologica para o museu"

affirma um jornal fascista referindo-se á Religião

Os que ainda acreditam que o fascismo pode perfeitamente harmonizar-se com o catholicismo, deveriam acompanhar mais attentamente o que se passa na Italia. Dia após dia, os factos confirmam que o fascimo é igual ao nacional-socialismo em relação á Religião. As suas directrizes são paganisantes, e chocam-se inteiramente com a Igreja. O estado totalitario quer governar dictatorialmente tudo, inclusive o pensamento, impondo-lhe as idéas religiosas que lhe convem.

Uma doutrina com esta orientação nunca poderá harmonisar-se com a Igreja.

Os fascistas já não procuram mais esconder as divergencias do seu regimen com o catholicismo. As directrizes racistas, antichristãs, são seguidas. E os artigos contra a Igreja apparecem na imprensa semi-official, e official até.

Ainda agora na revista "Critica Fascista", dirigida pelo ministro da Educação da Italia, foi publicado um artigo de Mario Rivoire, atacando abertamente a Igreja e chamando a Religião de "velharia archeologica".

O "Osservatore Romano", commentando o artigo, faz uma comparação das principaes affirmações do articulista, com os principios do Tratado de Letrão. O autor nega a existencia de uma politica religiosa, o caracter religioso do estado (emquanto a Concordata o declara catholico), reduz a conciliação a uma separação e affirma a "originalidade e prioridade" do racismo italiano, anti-catholico. Distancia-se, portanto, do espirito fascista da época da Concordata.

Esse artigo, numa revista dirigida por um ministro do estado, é mais uma triste manifestação do anti-catholicismo do actual regimen italiano.

Os melhores preços e a melhor qualidade - Generos alimenticios, Vinhos, Frios, Fructas, Biscoutos

EMPORIO MONTENEGRO

RUA AUGUSTA, 1.629 (Perto da Avenida) — Phone 7-0035

MERCEARIA AVENIDA

AV. BRIG. LUIZ ANTONIO, 2.098 — (Em frente á Igreja Immaculada Conceição) — PHONE 7-5453

distribuidores da

MANTEIGA "BANDEIRANTE"

(A nata das manteigas)

Indicador Profissional

ADVOGADOS

Dr. Vicente Melillo
Praça da Sé N.º 3 — 2.º andar Sala 13

Dr. Plinio Corrêa de Oliveira
Rua Quintino Bocayuva N.º 54 2.º — Sala 323 — Tel. 2-7276.

Dr. Milton de Souza Meirelles
Rua Quintino Bocayuva N.º 54 2.º — Sala 319 — Tel. 2-0035.

DR. VALENCIO DE BARROS
R. S. Bento, 279 - s|loja - s| 12
Phone 2-1796 — S. PAULO

Joaquim P. Dutra da Silva
Rua Benjamin Constant N.º 23 4.º andar — Sala 38
Phone: 2-1986

DR. FRANCISCO P. REIMÃO HELLMEISTER
R. São Bento, 224 - 1.º andar - s| 2 — Phone 2-7299 - S. PAULO

Dr. JOSE' EGYDIO BANDEIRA DE MELLO
Rua 3 de Dezembro N.º 48 6.º andar - Sala 6.

DR. CARLOS MORAES DE ANDRADE
Rua Benjamin Constant, 23 — 4.º andar - sala 38 - Phone 2-1986
S. PAULO

DR. PAULO MORETZSOHN DE CASTRO
R. da Quitanda, 139 — 2.º andar
Phone 2-6769 — S. PAULO

Drs. Alvino Lima, Ernesto Chamma e Nilo S. de Carvalho
R. Quintino Bocayuva, 54 — 5.º and. — Salas 509 e 510 — Phone 2-7893 — S. PAULO

DR. JOSÉ ESTEFNO
Rua Benjamin Constant, 77 - 6.º andar - Phone 2-2988 - Caixa Postal 3276

JOSE' BARBOSA DE ALMEIDA
Rua 15 de Novembro, 150 - 5.º andar - s| 51-55. - Phone 2-6365.

ENGENHEIROS

AMADOR CINTRA DO PRADO
Engenheiro Architecto
Architectura religiosa, collegios, residencias collectivas.
Rua Libero Badaró N.º 641
SÃO PAULO

DENTISTAS

Arnaldo Bartholomeu
Cirurgião-Dentista
Raios X — Diathermia — Clinica Dentaria em Geral.
RUA MARTIM FRANCISCO, 97
Telephone, 5-5476

DR. VICENTE BALZANO
Raios X - Cirurgia - Diathermia — Vitalidade Pulpar
Rua da Liberdade, 512 - Sobr.
Telephone 2-1346 — S. PAULO

DR. CARLINO DE CASTRO
Pelo curso de doutorado da Faculdade de Pharm. e Odont. de S. Paulo — Cirurgião Dentista diplomado em 1914 — Ex-dentista do Lyceu Coração de Jesus. Especialidades: Pivots, Coroas, Pontes, Dentaduras anatomicas e sem abobada palatina. — Consultas: Das 8 ás 12 e das 14 ás 19 horas — Cons. Rua Direita, 64, 2.º andar, s| 7-7 A. Res.: Al. Barão de Piracicaba 499-S. Paulo

MEDICOS

CLINICA GERAL
Dr. Celestino Bourroul
Residencia: Largo S. Paulo, 8 Telephone: 2-2622
Cons.: R. Quintino Bocayuva, 36 Das 3 ás 5 horas.

DR. RENATO L. MORAES
Molestias das crianças
Cons.: R. Libero Badaró, 488 Das 2 as 4 horas
Res.: Rua Tamandaré n.º 977
Phone 7-3128 — S. PAULO

DR. VICENTE DE OLIVEIRA RAMOS
Da clinica Obstetrica da Faculdade — Clinica Medica — Hygiene Pre-Natal — Partos — Molestias de Senhoras — Cons.: Rua Xavier de Toledo, 16-A, 3.º a. — Das 13 ás 15 horas — Res.: Avenida Tumalina, 90 — Tel. 7-0401

DR. MARCOS VINICIO MOREIRA
Molestias do App. Digestivo e ano-rectaes. Hemorrhoides, fissuras, etc. — Cons. R. Benj. Constant, 51 — das 2 ás 4 horas. Phone: 2-1693 — Res. 5-3332.
S. PAULO

GYNECOLOGIA
Dr. Barbosa de Barros
Cirurgia, molestias de senhoras. Cons.: Rua Sen. Feijó, 205 - 11.º Predio Itaquerê — Phone 2-2741
Resid.: Rua Alfredo Ellis N.º 301 Phone 7-1268
Cons.: das 10-11 e das 14 ás 17. Sabbados, 10-11.

PROFESSORES

PROF. JOÃO TRIVINO MOLINA
pela Universidade de S. Paulo.
Aulas particulares de: Mathematica, Physica-Chimica, H. Natural, Musica e demais materias do Curso Gymnasial.
AVENIDA RANGEL PESTANA N.º 257-Phone 2-5402-S. PAULO

Solemnes exequias por intenção do Santo Padre Pio XI

REALISOU-SE no Rio a 27 do mez p. findo solemne pontifical de "requiem" por intenção do Santo Padre Pio XI. Estiveram presentes o Presidente da Republica acompanhado de suas casas civil e militar, todo o corpo diplomatico, ministros de Estado e outras altas autoridades, sendo os convidados recebidos pela commissão de protocollo do Itamaraty.

A pontifical foi celebrada por S. Excia. Revma. D. Aloisi Masella, Nuncio Apostolico, assistido por Monsenhor Costa Rego, governador do Arcebispado, e Conegos Pinto e Gonzaga. Monsenhor Benedicto Marinho proferiu a oração funebre. Junto ao altar achava-se presente o Cabido Metropolitano. Uma força do batalhão de Guardas prestou as honras devidas.

O regresso do Embaixador José Bonifacio

CHEGOU de Roma pelo vapor "Oceania" o embaixador José Bonifacio, recentemente aposentado. Assim se manifestou o ex-representante do Brasil junto ao Vaticano sobre a acção do Santo Padre Pio XI:

"Sua Santidade passou o resto de seus dias, quando a precariedade do estado de sua saude não permittia maiores esforços, na defesa intransigente da paz. Tudo fez Sua Santidade para evitar a conflagração que mais de uma vez ameaçou desabar sobre o mundo. Tantos trabalhos apressaram-lhe a morte.

Pio XI era um grande amigo do Brasil. E isso mesmo me asseverou mais de uma vez o Cardeal Pacelli. Disse-me esse illustre prelado que Sua Santidade procurava conhecer com especial carinho o movimento catholico na America do Sul, principalmente o do Brasil. Sua Santidade lia e annotava os relatorios que o Cardeal Leme enviava ao Vaticano."

Notas economicas e commerciaes

● Foi publicado o decreto-lei n.º 1.113, de 22 do mez p. findo, que dispõe sobre taxas de juros nos emprestimos sobre penhora. Por elle fica vedada a cobrança de juros superiores á taxa de 12% ao anno ou commissão ou desconto, fixo ou percentual, sobre a quantia mutuada, além daquella taxa. Tal disposição não se applica, porém, aos contractos já celebrados.

● Encerrou-se terça-feira ultima o convenio dos estados cafeeiros. Entre outras resoluções approvadas, destaca-se a relativa á manutenção da quota de sacrificio, sendo estabelecido a de 30% para os cafés communs e a de 15% para os cafés preferenciaes.

● O Ministro da Viação officiou ao director da E. F. C. B. communicando ter designado o engenheiro Costa Pinto para proceder ao inventario de todas as propriedades e bemfeitorias pertencentes ás linhas ferreas de "The Leopoldina Railway", de concessão dos governos dos Estados de Minas e Rio de Janeiro.

Noticias militares

● O Presidente da Republica da Republica assignou decreto-lei transformando o Collegio Militar de Porto Alegre em Escola de Formação de Cadetes.

● Pelo vapor "Oceania" seguiu para o sul o general Góes Monteiro, chefe do Estado Maior do Exercito, que vae fazer uma estação de repouso em Alegrete, onde se demorará até 15 de Março.

PRECISANDO DEPURAR O SANGUE TOME SÓ ELIXIR DE NOGUEIRA

NOTICIARIO DA SEMANA

BRASIL

● Assumiu interinamente a 1.ª sub-chefia do Estado Maior do Exercito o coronel Orozimbo Martins Pereira, por ter o general Estevão Leite de Carvalho assumido a chefia daquelle orgão durante a ausencia do general Goes Monteiro.

● Pelo Presidente da Republica foi assignado decreto na pasta da Guerra approvando o regulamento para a Escola Technica do Exercito.

● Assumiu o commando do 26.º Batalhão de Caçadores, aquartelado em Belém do Pará, o tenente-coronel Othelo Franco.

● Foi nomeado para fiscalisar a rota aerea Rio-Corumbá o major Ranulpho Oliveira Paredes.

● Realisou-se no Rio a solemnidade do lançamento da pedra fundamental da nova séde do Club Militar.

Escola de noivas para os japonezes residentes no Brasil

A imprensa diaria publicou um telegramma de Tokio, segundo o qual vae ser creada uma escola na capital nipponica destinada ao preparo de futuras noivas para os japonezes residentes no Brasil. Ao que consta, o Conselho de Immigração e Colonisação porá difficuldades á vinda em massa dessa leva de japonezas, por contrariar o plano de nacionalisação e assimilação dos nucleos ruraes, que visa evitar a formação de kystos raciaes no paiz.

Accidentes durante o Carnaval

ACABAM de ser divulgadas as estatisticas dos accidentes occorridos na Capital da Republica, durante o Carnaval. São em numero de treze os mais graves. Eis um delles, a titulo de exemplo:

"Na praia de Botafogo foi arrebatada do estribo de um bonde por um auto em disparada a joven N. F., solteira, de 20 annos. Depois de atirada ao solo, a victima foi colhida pelo mesmo automovel que a feriu gravemente. Conduzida ao Hospital Miguel Couto, N. falleceu pouco depois de dar alli entrada.

7 Noticias do Brasil

1. Cathecismo De accordo com as instrucções expendidas pelo prefeito carioca e pelo secretario da Educação, o ensino religioso será mantido em todas as escolas publicas do Districto Federal, nas mesmas condições dos annos anteriores.

2. Reconhecimento O governo brasileiro reconheceu o governo nacionalista de Burgos.

3. Banqueiros Chegaram ao Rio pelo transatlantico "Brasil" os srs. J. H. Perkins e J. H. Durrel, respectivamente presidente da commissão directora do "National City Bank of New York" e gerente geral das filiaes da mesma organisação.

4. Correição Petropolis que Informam de o juiz de direito da comarca procedeu a uma correição nos cartorios repartidos — distribuidor e depositario publico — e nelles encontrou varias irregularidades.

5. Ponte Estão quasi terminados os trabalhos da commissão designada pelo ministro da Viação para estudar as propostas de construcção de uma ponte ligando o Rio a Nictheroy.

6. Mausoleu Será inaugurado em Maio proximo, na Cathedral de Petropolis, o mausoleu dos ex-imperadores do Brasil.

7. Penhores O movimento das casas de penhor no Rio durante o Carnaval foi de 468:268$, segundo informações prestadas ao 3.º delegado auxiliar da Capital da Republica.

USE SO'MENTE
HOMEOPATHIA
do Dr. ALBERTO SEABRA
—um nome que representa uma garantia.
LABORATORIO FUNDADO EM 1911
Praça da Sé 92 e 92-A S. PAULO

EXTERIOR

O reconhecimento do governo de Burgos

A França e a Inglaterra reconheceram incondicionalmente na ultima 3.ª-feira o governo nacionalista do gal. Franco. Em declaração feita á Camara dos Communs, o sr. Chamberlain affirmou que a guerra hespanhola tinha terminado com a conquista da Catalunha pelo general Franco, e só acarretará derramamento inutil de sangue uma resistencia prolongada dos republicanos.

As declarações do sr. Chamberlain foram muito mal recebidas pelo partido trabalhista que por intermedio de seu lider, o major Attlee, interrogou o governo sobre a razão de ter o primeiro ministro inglez declarado na Camara dos Communs, poucos dias antes, não ser intenção do governo inglez reconhecer logo o governo de Burgos. O sr. Chamberlain annunciou então, que a questão do reconhecimento fôra entregue completamente a lord Halifax que o resolveu no fim da semana passada.

Innumeros paizes seguiram o exemplo da França e da Inglaterra, inclusivé o Brasil.

Os Estados Unidos, no emtanto, não quer reconhecer o governo nacionalista, emquanto o general Franco não evidenciar a politica que seguirá com a America do Sul.

Incidente franco-italiano

FALANDO no "America Club" o sr. Daladier affirmou que "a França resistirá a quaesquer ameaças de força ou de tactica de pirataria"... "Comtudo estamos promptos para participar de qualquer trabalho sincero para a limitação ou reducção dos armamentos, que se realize sob uma fiscalisação efficaz.

Por outro lado, duzentos professores do Collegio de França, varios decanos e professores de Faculdades publicaram um manifesta declarando inacceitavel admittir, mesmo em principio, negociações sobre o assumpto, que "por si proprias constituiriam uma forma de capitulação em plena paz."

Lord Halifax, na Camara dos Lords precisou tomar a palavra para retirar possiveis duvidas sobre a lealdade das declarações de solidariedade á França do sr. Chamberlain, affirmando que o primeiro ministro inglez previne a França contra os perigos que a possam ameaçar, indicando-lhe qual o melhor caminho a seguir.

Sobre uma possivel mediação do sr. Chamberlain na questão, o jornal "Il resto del Carlino" faz blagues, affirmando que só á Italia competirá decidir o assumpto.

PARA SERVIÇOS TYPOGRAPHICOS
Taes como: Theses, Livros, Folhetos, Revistas, Jornaes ou quaesquer impressos em geral
Prefiram as officinas graphicas do "LEGIONARIO"
Rua Immaculada Conceição, 59 Telephone 5-1536 São Paulo

Dissolução do partido nacional-socialista na Hungria

O governo hungaro, como consequencia de sua politica totalitaria, e tendente ao fascismo e nazismo, dissolveu o partido nacional-socialista hungaro, que era chefiado pelo commandante Izalssy.

O partido nazista hungaro organisara, ha pouco tempo, um attentado anti-semita e disso aproveitou-se o governo para dissolvel-o e ordenar a prisão de seus chefes, privando-os dos fundos que recebiam do estrangeiro e confiscando todos os seus bens.

De agora em diante, as actividades direitistas na Hungria serão exercidas exclusivamente pelo partido governamental.

A viagem do conde Ciano á Polonia

O conde Ciano, ministro das Relações Exteriores da Italia, dirigiu-se a Varsovia afim de conseguir da Polonia, a sua adhesão ao eixo Roma-Berlim-Tokio.

Coincidiu com sua viagem um accrescimo das represalias por parte da população poloneza contra os allemães que lá residem.

Verificaram-se innumeros incidentes, como a invasão da "Casa dos estudantes germanicos" e grandes conflictos em Varsovia, Cracovia e na cidade livre de Dantzig.

Nesta ultima cidade os estudantes germanicos organisaram uma contra manifestação, sendo affixado no local da reunião cartazes com o distico: "Não é permittida a entrada a cachorros e polonezes".

Os estudantes polonezes, romperam em Varsovia o cordão de isolamento da policia em frente á embaixada allemã e depredaram o edificio.

O conde Ciano, em Varsovia, foi recebido com vivas á Italia e Polonia e morras á Allemanha.

Não é, pois, muito propicio o ambiente na Polonia para que o conde Ciano consiga realisar o objectivo de sua viagem.

O governo hespanhol

O sr. Manuel Azaña demittiu-se do governo communista hespanhol, tendo desculpado esse seu acto com a allegação que varias nações democraticas já reconheceram o governo de Burgos.

Seu successor seria o presidente da Camara, sr. Martinez Barrio, que recusou-se a acceitar a presidencia do governo republicano.

Emquanto isso, o sr. Negrin, chefe do governo, continua a propalar noticias de que o governo communista hespanhol acha-se preparado para resistir ás tropas do general Franco e o sr. Alvarez del Vayo, está desapparecido.

Accordo franco-hespanhol

O sr. Léon Bérard, emissario da França junto ao governo nacionalista e o general Jordana, ministro do Exterior do governo de Burgos, realisaram repetidas reuniões em Burgos, afim de combinarem um accordo franco-hespanhol.

Os circulos governamentaes, tanto francezes quanto hespanhóes declaram-se satisfeitos com o resultado dessas conferencias, embora não se saiba ainda quaes são os termos desse accordo.

10 Noticias do Mundo

1. Encouraçado Foi lançado ao mar o novo encouraçado britannico "King George V", pedindo ainda o governo um credito supplementar de 7.990.000 libras para as despesas de armamento.

2. Demissão Na Belgica o sr. Pierlot conseguiu organisar um gabinete em substituição ao sr. Spaak, recentemente demittido depois da aggressão que soffreu numa das ruas de Bruxellas. Tres dias depois, o gabinete foi obrigado a demittir-se, por não poder contar com o apoio dos socialistas ao seu programma.

3. Miaja O Mexico informou o general Miaja que seria recebido como hospede de honra, caso seja obrigado a abandonar a Hespanha.

4. Fascismo Foi eleito o novo directorio do partido fascista italiano, tendo sido conservado o sr. Starace na secretaria geral.

5. Partida Partiu para Roma o patriarcha Miron Christea, chefe do governo rumeno.

6. Candidaturas Já existe tres candidatos para a presidencia do Mexico. São elles: o general Avila Camacho, indicado pela Confederação dos Trabalhadores mexicanos, o general Mojica e o general Joaquim Amaro, ex-ministro da Guerra.

7. O annel de pescador O "Anel do Pescador" que será usado pelo novo Papa achava-se prompto, esperando apenas a sua eleição para ser gravado o seu nome.

8. Legião extrangeira O sr. Hitler prohibiu que os allemães façam parte ou permaneçam na Legião Estrangeira Franceza que conta com grande numero de allemães em suas fileiras.

9. Expulsões A Italia iniciou uma campanha systematica de expulsão de jornalistas francezes de seu territorio e a França, em represalia, de jornalistas italianos.

10. Visita Os membros da missão aeronautica brasileira, presidida pelo tenente coronel Araripoia visitaram as fabricas de aviões allemãs.

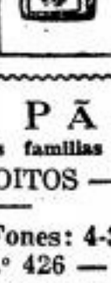
FRACOS e ANEMICOS TOMEM VINHO CREOSOTADO de João da Silva Silveira GRANDE TONICO

Colegio Santo Agostinho

(SOB INSPEÇÃO FEDERAL)

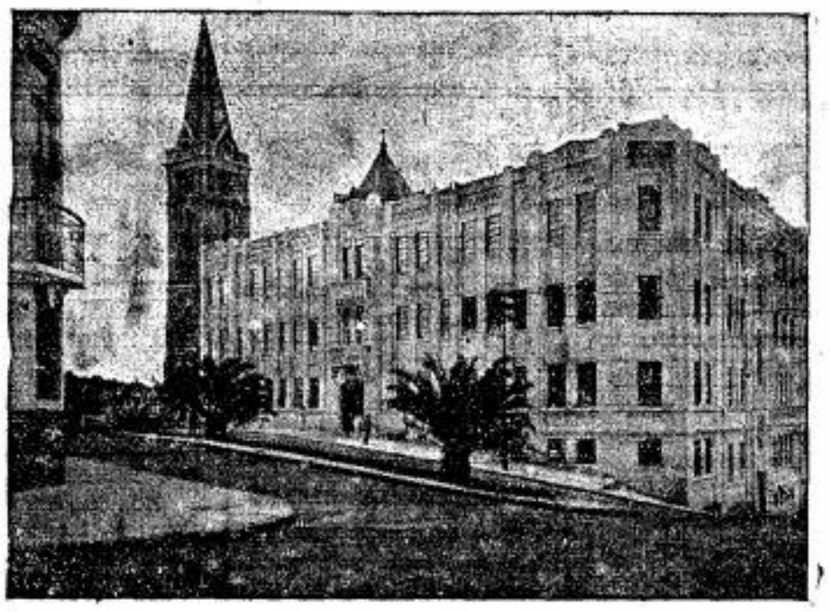

Externato e Semi-internato. Curso primario e ginasial. Matriculas abertas. Estão já funcionando as aulas para os cursos primario e de admissão. Aceitamos transferências para todas as séries ginasiais. O Colégio acha-se situado no lugar mais alto e salubre da Capital e possue espaçosas salas de aula e laboratorios bem providos, amplos salões e vastos páteos para recreio.

Novo e sumtuoso edificio com todas as exigencias da moderna pedagogia e higiene.

Não esqueçais, pais de familia, que o melhor legado para os vossos filhos é a formação integral do espirito e do coração. Ciencia e virtude é o lema que mantiveram sempre os Padres Agostinianos.

Praça Santo Agostinho, 79 (Rua Vergueiro) — Telephone 7-1348

"NOSSO PÃO"
A casa preferida pelas melhores familias de São Paulo
PÃO — DOCES — BISCOITOS — MASSAS
Largo do Arouche, 51 — Fones: 4-3228 - 4-3737
Praça Marechal Deodoro N.º 426 — Fone 5-4229

São Thomaz de Aquino

7 de Março

Aquelle que seria o Doutor Angelico, nasceu no castello de Roccasecca, perto da cidade de Aquino, da qual o seu pae era conde.

Menino de excepcional intelligencia, e de indole extremamente docil, o futuro frei Thomaz afagava a vaidade de seus paes e de toda a sua familia. Mas ainda muito pequeno, na abbadia de Monte Cassino, onde estudava, tomou a resolução de abandonal-a, pela ordem que o educava. Para divrtil-o da influencia constante e perniciosa de seus parentes, pretenderam os monges mandal-o para Paris, mas os seus irmãos se oppuzeram formalmente a essa resolução. Pouco antes de sua partida, tiraram-no á força do mosteiro, e conduziram-no ao castello de S. Giovanni. Lá, todos os meios foram usados para afastal-o dessa sua resolução, mesmo os mais torpes. Mas nada o demovia de sua resolução, reagindo sempre serenamente. Por fim, sua mãe, penalisada e edificada pela constancia e paciencia desse simples menino, pediu ao conde que o deixasse seguir a sua vocação, e ordenou aos filhos que o deixassem.

Ingressou então o futuro Santo na Ordem Dominicana, partindo immediatamente para Paris, indo depois de lá a Bolonha, onde foi discipulo de Santo Alberto Magno.

A sua intelligencia admiravel logo o distinguiu. Um dia S. Alberto Magno, o maior doutor de seu tempo, como ouvisse que os companheiros de frei Thomaz só o chamassem de boi, por causa de seus grandes olhos meditativos, disse: Os seus mugidos reboarão pelo mundo inteiro, e por muito tempo. Era um genio que descobria e admirava um grande genio.

A sua fama de scientista já era enorme ao começar a sua carreira de professor. Os Papas o estimavam e manifestavam abertamente essa sua estima, offerecendo-lhe honras e dignidades, mas elle tudo recusava. O rei de França, Luiz XI, consultava-o invariavelmente sobre todos os problemas graves. Durante todo o tempo em que esteve em Paris, o Rei o tinha habitualmente como seu comensal,

e divertia-se com as suas constantes distrações. Uma vez, no meio de uma prosa animada, Frei Thomaz, que se mantinha calado, exclamou de repente: "Graças a Deus, encontrei um argumento decisivo contra os Manicheus".

O traço caracteristico do caracter desse grande genio, era entretanto uma virtude desconhecida hoje de nossos menores intellectuaes: a humildade. A alguem que insinuava que elle nem siquer era talentoso, respondeu ingenuamente: Deve ser isso mesmo, pois sempre me vejo na necessidade de estudar.

Ensinando constantemente, não deixava de estudar e escrever. Uma das obras mais portentosas do mundo, a "Summa Theologica", foi por elle escripta entre as preoccupações pedagogicas. O seu genio não era entretanto exclusivamente o philosophico. Hymnos magnificas e poesias de uma inspiração felicissima eram as suas obras de lazer. A sua erudição prodigiosa não fanou a frescura de seu espirito.

O grande genio foi até a sua morte como Jesus no Evangelho deseja que nós sejamos: como as criancinhas. A sua piedade era simples e confiante, e quando a sua sciencia não bastava para resolver qualquer problema, punha-se simplesmente diante do Santissimo Sacramento sabendo já que lá receberia inspiração.

Uma vez que elle recorria ao Santissimo Sacramento, Deus lhe disse: Escreveste muito bem de mim Thomaz, que recompensa queres ter?

— A Vós, — respondeu o Santo.

A sua morte, que se deu num mosteiro de Cistercienses, emquanto explicava o Cantico dos Canticos, encheu de dor ao mundo inteiro. As suas obras entretanto esclarecem até hoje as intelligencias afastadas de todo o pedantismo intellectual.

Proclamado em nossos dias o "Doctor Communis Ecclesiae" e guia dos estudantes, "studiorum Ducem", S. Thomaz mereceu ter a sua doutrina recommendada officialmente pelos ultimos Pontifices. E desde a Encyclica "Aeterni Patris", de S S. Leão XIII, processa-se no mundo inteiro um brilhante "renoveau" da philosophia thomista repercutindo nos mais variados campos do saber humano, taes como a pedagogia, o direito, a psychologia, etc.

Compendio de Latim

Nas officinas graphicas do LEGIONARIO foi editada a obra "Latim Fundamental pelos Textos", pelo prof. Raymundo Cintra, cathedratico da Escola Normal e Gymnasio Diocesano de Botucatú.

Esse compendio obedece á pedagogia moderna e contem os principios basicos do latim.

Methodo intensivo e progressivo. O "Latim Fundamental pelos Textos" teve franca acolhida pelos lentes do Lyceu Rio Branco e Escola Normal Modelo.

O custo desse compendio — 10$000 — representa grande economia para os estudantes pobres.

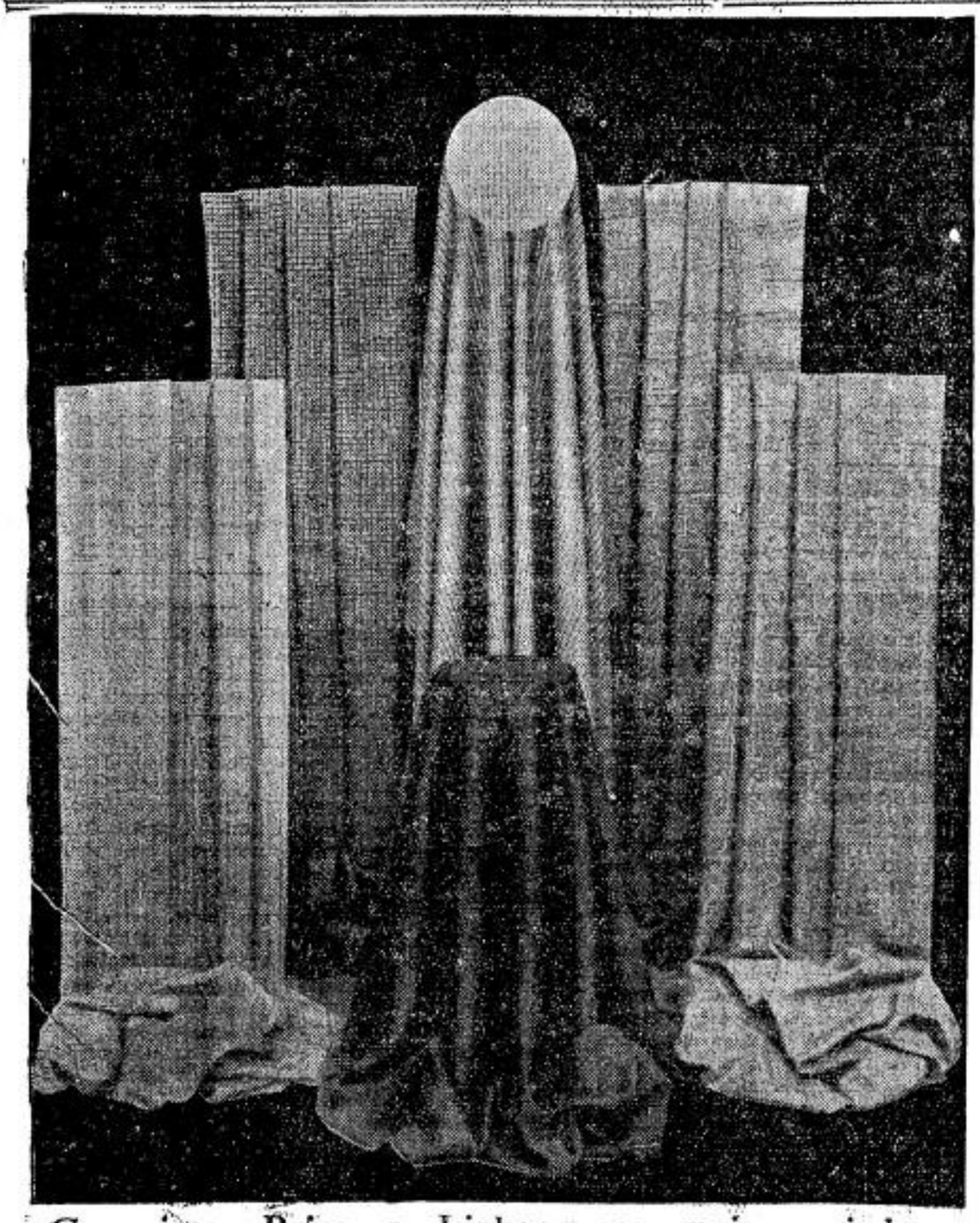

Casemiras, Brins e Linhos, nos mais variados padrões, V. S. encontrará na

CASA ALBERTO

LARGO S. BENTO N.° 10
Phone 2-2336
S. PAULO

RUA FREI GASPAR N.° 39
Phone 4-476
SANTOS

Federação das Congregações Marianas

ASSEMBLE'A GERAL

Realiza-se hoje ás 16 horas, no Salão da Curia Metropolitana, mais uma Assembléa geral da F. C. M. em que se tratarão assumptos de magna importancia e para a qual se convidam todos os Congregados Marianos da Capital

PHARMACIA E DROGARIA
SANTA CECILIA
SORTIMENTO COMPLETO DE ESPECIALIDADES PHARMACEUTICAS
Drogas, ampolas, artigos de borracha, perfumarias finas, farinhas para lactantes, etc.
MANIPULAÇAO ESMERADA
ENTREGA RAPIDA A DOMICILIO
Rua das Palmeiras, 12 — Phone: 5-2667

DADOS BIOGRAPHICOS DE SUA SANTIDADE PAPA PIO XII

(Conclusão da 8.ª pag.)

Apesar de sua actividade incessante e cheia de imprevistos, sempre se distinguiu S.S. o Papa Pio XII por uma pontualidade modelar, que se tornou já proverbial no Vaticano e por toda a parte em que tem estado.

RECORDANDO A VISITA DE PIO XII AO BRASIL

Ultimamente, Sua Santidade o Papa Pio XI incumbiu ao seu Secretario de Estado diversas missões de excepcional significação nas varias partes do globo. Basta lembrar, entre outras, sua vinda á America do Sul em 1934, como Legado Pontificio no Congresso Eucharistico de Buenos Aires, sua participação das festas do Centenario de Lourdes, representando igualmente o Santo Padre o do Congresso Eucharistico de Budapest, tambem como Legado do Santo Padre. Do discurso pronunciado por Sua Santidade Pio XII na Capital da Hungria, durante o Congresso Eucharistico, publicamos alguns trechos na primeira pagina. Esteve tambem Sua Eminencia o Cardeal Pacelli nos Estados Unidos, onde o povo e governo lhe prestaram as mais calorosas homenagens.

Passando pelo Brasil, em 1934, foi o então Cardeal Secretario da Santa Sé, alvo das mais vivas demonstrações de jubilo por parte das populações dos portos em que atracava o "Conte Grande". Esteve tres dias no Rio de Janeiro, sendo ahi recebido officialmente pelo sr. Presidente da Republica e demais autoridades civis, que com S. Em. o Cardeal D. Sebastião Leme compareceram á sua chegada e ao seu embarque. Governo, no Palacio São Joaquim, na Camara dos Deputados e na Côrte Suprema. Celebrou solemne Missa Campal e do alto do Corcovado, ao pé do Monumento a Christo Redemptor, deu a todo o povo brasileiro a benção do Santo Padre.

Essa mesma benção, transmittida então pelo representante de Pio XI, receberam-na agora os catholicos brasileiros do Santo Padre Pio XII, logo após a sua eleição quando o novo Papa abençoou a todo o universo da "loggia" da Basilica de São Pedro.

Numa admiravel continuidade, que é a propria continuidade da Igreja atravez de seus Pontifices, aquelle que foi o braço direito do immortal Papa Pio XI, surge aos olhos da multidão agglomerada na Praça São Pedro e de todo o orbe catholico, para grande alegria dos fieis que no preclaro e virtuoso Cardeal Eugenio Pacelli saudam agora o Santo Padre Pio XII.

"HABEMUS PONTIFICEM!"
"GAUDIUM MAGNUM!"

Emporio, Padaria e Confeitaria Paraná
Generos alimenticios, pães e biscoutos de todas as qualidades - Aprompta-se encommendas para casamentos, baptisados, "soirées", etc.
AVENIDA BRIGADEIRO LUIZ ANTONIO N.° 1197
PHONE: 7-0353

Jubileu sacerdotal de Frei Leão Mei

Por edital recente, a Curia Metropolitana da Archidiocese assignalou á attenção dos fieis o jubileu de um virtuoso Frade franciscano, que é largamente conhecido nos circulos catholicos de São Paulo. Trata-se de Frei Leão Mei, O.F.M., que, depois de dedicar por largo espaço de tempo seu zelo pastoral aos fieis que frequentam a Igreja de São Francisco, foi nomeado pelo Excellentissimo e Reverendissimo Sr. D. Duarte Leopoldo e Silva para exercer as funcções de Vigario de São Miguel.

Dotado de bellas virtudes, de um trato affavel que lhe grangeia immediatamente todas as sympathias, e de grande capacidade de acção, Frei Leão Mei, no curto espaço de tempo que passou em São Miguel, conquistou alli innumeros amigos.

Por este motivo, a Missa em acção de graças, celebrada em seu jubileu na Igreja de São Francisco, foi largamente concorrida por elementos desta Capital e de São Miguel.

O LEGIONARIO, que tem em Frei Leão Mei um amigo, telegraphou a S. Revma. por occasião dessa data.

ZENITH
LONG DISTANCE RADIO
Maravilhosos Controle de Son
Radiorgão
64 Maravilhosas Sonoridade

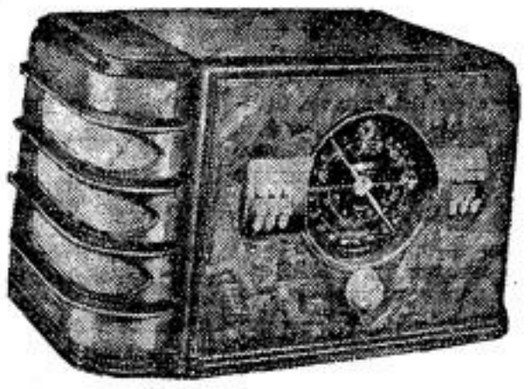

Modelo 7 S 323
AMERICO NICOLATTI
Praça Ramos de Azevedo N.° 18 — 1.° andar
Phone: 4-4423

Liceu Coração de Jesus
CURSOS COMPLEMENTARES
Funcionam este ano as seguintes classes:
CURSO PRE-MÉDICO — (pela manhã),
para Medicina, Farmácia e Odontologia
CURSO PRE-POLITÉCNICO — (à tarde)
para Engenharia, Química Industrial e Arquitetura.
FACULDADE DE ESTUDOS ECONÔMICOS
(Curso Superior de Administração e Finanças)
para os que terminaram os Cursos de Perito-Contador ou de Atuário
(funciona à noite)
Para todos estes Cursos já se acham abertas as matrículas.
Informações na Secretaria, à
Rua Dr. Dino Bueno N. 535 — Fone: 5-3693

LEGIONARIO

Christus heri et hodie ipse et in saecula (Hebr. XIII-8)

Anno XII | São Paulo, 5 de Março de 1939 | Num. 338

Nota Internacional

Uma gloria para Pio XI

Deney Sales

A figura extraordinaria de Pio XI recebeu sempre o reconhecimento de suas altas qualidades por todos — catholicos ou inimigos — que acompanharam sua actuação destacada, e seus dotes de intelligencia sem par, atravez de tantas e tão brilhantes demonstrações.

Nesse côro apenas não se encontravam os que têm a mentira e a calumnia como primeiras armas de combate, e podem dellas usar sem medo de provocar o proprio desprestigio entre seus partidarios, pela certeza de que a verdade não entra em seus dominios — communistas e nazistas.

Estes mesmos, não podendo muitas vezes negar a evidencia berrante, explicavam a condemnação ás attitudes do Summo Pontifice accusando-o de politico — o famoso catholicismo politico que constitue a mais diabolica calumnia contra a Igreja, em nossos dias.

A eleição de Pio XII veiu lançar por terra as suas mais caras esperanças, que consistiram em esperar a eleição de um papa que elles pudessem manobrar, incapaz que são de comprehender o alcance da assistencia do Espirito Santo no successor de São Pedro.

Aos catholicos capazes de sentir com a Igreja, a escolha do Cardeal Pacelli — Pio XII —, vem encorajal-o em suas luctas, confortal-os em suas tristezas e recompensal-os em sua obediencia, como um auxilio á sua fé, pois a escolha do conclave significa, de uma maneira sensivel, a maior gloria ao pontificado de Pio XI, eis que é a ratificação pelo Espirito Santo de toda a orientação de seu governo, pela escolha de seu collaborador primordial para continuar na lucta em que se empenhara afim de evitar os escolhos que difficultam o caminho da Barca de São Pedro em sua gloriosa trajectoria.

O que pensam dos missionarios catholicos as autoridades militares japonezas

Um jornalista quiz saber porque se adoptava uma attitude muito liberal em favor dos Missionarios catholicos no norte da China.

O jornal de Tokio "Katoriku Shimbun" publica a resposta das autoridades militares japonezas. Consiste ella em cinco pontos:

— Não podemos negar a immensa influencia da Igreja Catholica, uma igreja capaz de conduzir seus adeptos até ao martyrio; as Missões catholicas estão acima das questões politicas e só trabalham pelo bem do paiz e de seus habitantes; a religião catholica é universal, ao passo que o hudhismo está limitado ao Oriente e o Islamismo não tem grande prestigio entre os brancos; a Igreja Catholica dirigida pelo Papa tomou uma posição muito nitida contra o communismo; uma longa permanencia no Extremo Oriente permittiu aos Missionarios comprehender a fundo as questões locaes, elles vivem em celibato e estão animados de um grande espirito de sacrificio, affrontam o perigo com coragem e não abandonam seus fieis nas difficuldades.

Esse testemunho official de pessoas que vivem em estreito contacto com os missionarios catholicos e que não podem ser suspeitas de favoritismo é digno de nota.

Movimento intellectual catholico

Collação de grau na Faculdade de Philosophia de São Bento - Inauguração do Instituto Superior de Cultura Religiosa

Realisam-se no proximo dia 7 do corrente, festa de Santo Thomaz de Aquino, as cerimonias da formatura dos bachareis e licenciados de 1938 da Faculdade de Philosophia, Sciencias e Letras de São Bento, com o seguinte programma:

A's 9 horas: Na Basilica de São Bento — Missa em acção de graças celebrada por S. Excia. Revma. Dom Domingos de Silos Schelhorn, Abbade de São Bento.

A's 21 horas: No salão de festas de São Bento, solemnidade da collação de grau.

Collam grau no todo 17 alumnos daquelle instituto, sendo Dr. Leonardo Van Acker, que dentre esta a maior turma até agora formada pela Faculdade de São Bento. E' paranympho o Prof. de 1922 vem exercendo, com a maxima proficencia, o magisterio de philosophia na referida Faculdade.

INSTITUTO SUPERIOR DE CULTURA RELIGIOSA

Tiveram inicio 4.ª-feira ultima, no Collegio São Luiz, as aulas deste novo instituto, cujas finalidades já tivemos occasião de expôr aos nossos leitores atravez da palavra de seu Director, o Revmo. Pe. José Danti, S. J.

Immenso auditorio acompanhou com grande interesse a aula inaugural, a cargo do Revmo. Pe. Roberto Saboya, que dissertou com grande eloquencia, elevando-se ás mais transcendentaes cogitações philosophicas. Em seguida, o Reitor do estabelecimento proferiu algumas palavras sobre o anno lectivo de 1939.

Dados biographicos de Sua Santidade o Papa Pio XII

Sua Santidade o Papa Pio XII nasceu em Roma no dia 2 de Março de 1876. Desde a infancia destinou-se ao sacerdocio. E foi ordenado em Março de 1899, depois de brilhantissimo curso no Collegio dos Nobres.

Indicaram-no immediatamente para redactor da Congregação dos Negocios Ecclesiasticos Extraordinarios, graças á sua vasta erudição e profundo conhecimento das questões concordatarias, do direito romano e internacional Começou nessa epocha a interesar-se pelas questões religiosas na Allemanha, assumpto de que é em dias de hoje, a maior autoridade.

Em 1912 foi elevado a secretario da supra citada Congregação e a consultor do Santo Officio; em 1914 já era consultor da Consistorial.

Nomeado mais tarde Prelado de Sua Santidade Bento XV, foi por este designado arcebispo titular de Sardes, e sagrado em 13 de Maio de 1917.

Com effeito, foi Bento XV, o eminente Pontifice que teve seu breve pontificado torturado pela calamitosa guerra mundial, quem soube discernir — profundo conhecedor de homens que era — as excepcionaes qualidades que se occultavam no então jovem prelado. E profunda amizade ligou bem depressa o Summo Pontifice áquelle em que via o embaixador perfeito para sua grande obra de pacificação.

UM GRANDE DIPLOMATA

Enviado ainda em 1917 a Munich como Nuncio Apostolico e incumbido de missão de relevante significação na Allemanha em pé de guerra, proferiu o Revmo. Mons. Pacelli um discurso de paz que logrou mundial repercussão, e no qual estabelecia as condições christãs da cessação das hostilidades. Esta oração precedia a famosa mensagem de Sua Santidade o Papa Bento XV á Allemanha com as proposições de paz que não foram acceitas. O actual Summo Pontifice foi naquella occasião encarregado de apresentar ao Imperador Guilherme II da Allemanha a mensagem nacional. Começou nessa epocha a interessar-se pelas questões de S. S. Bento XV. Encontrava-se o "kaiser" na linha de frente, para ahi se dirigindo S. Excia. Revma. Mons. Pacelli, Nuncio de Munich.

Entre perigos, intrigas e ameaças sem conta, esforçou-se o então Mons. Pacelli com a calma que é das suas qualidades predominantes, com firmeza de animo inabalavel, por fazer triumphante a vontade mediadora do Pontifice.

E si não o conseguiu, ninguem mais o teria conseguido. Assim julgou a Santa Sé que em 20 de Junho de 1920 nomeou-o seu representante junto ao Reich, onde, si Hitler ainda não havia lançado seu guante, nem por isso era facil sal-

vaguardar os interesses catholicos.

Uma serie de concordatas encabeçadas pela da Baviera e a do Saxe, foram pelo apostolico e habilissimo diplomata, negociadas e levadas a feliz termo.

Em Berlim, o Exmo. e Revmo. Mons. Pacelli teve de enfrentar os revolucionarios que assaltaram armados o Palacio da Nunciatura, fazendo-o com a mais absoluta calma e lembrando os assaltantes do privilegio de exterritorialidade daquelle Palacio. Sua attitude sobranceira e energica dominou inteiramente os revolucionarios, que se afastaram sem maiores consequencias.

Em 1929 foi chamado para Roma.

Com solemne e commovedoras homenagens, a Allemanha catholica demonstrou seu pesar profundo pela retirada do Nuncio. No percurso de tres kilometros que mediam entre Berlim e a estação de Anhalt postaram-se vinte mil homens conduzindo tochas, a illuminar a noite em que o Nuncio se despedia da Allemanha.

Ainda em 1929 recebeu as insignias cardinalicias e depois da enfermidade do Cardeal Gasparri substituiu-o em 7 de Fevereiro de 1930 como Secretario de Estado de Sua Santidade a que já havia a Concordata restituido a soberania temporal.

A PERSONALIDADE DO ACTUAL PONTIFICE

No alto cargo que teve de desempenhar dahi por deante, fulgiram sempre no então Eminentissimo Cardeal Eugenio Pacelli, ao par das já mencionadas qualidades diplomaticas, as mais solidas e profundas virtudes. Sua vida, de uma austeridade a toda a prova, tornou-se logo motivo da maior edificação para os que o viam no desempenho de seu ministerio sacerdotal e das suas funcções de Secretario de Estado da Santa Sé. Os que tiveram a ventura de conhecer Sua Eminencia o Cardeal Pacelli durante o Congresso Eucharistico de Buenos Aires, guardam da figura do actual Pontifice a mais grata das recordações. Grande piedade transparece em seu porte de asceta, que é no Vaticano notado por todos. Nas cerimonias em que toma parte, seu andar compassado e suas palpebras abaixadas impressionam profundamente.

E a essas qualidades moraes que adornam a personalidade de Sua Santidade o Papa Pio XII, reunem-se os mais excepcionaes dotes de intelligencia. Uma grande erudição e uma eloquencia brilhante alliam-se, em seus discursos, á unção com que os pronuncia e aos grandes descortinios de sua intelligencia. Sua Santidade fala correntemente 7 idiomas, a saber: francez, italiano, hespanhol, portuguez, inglez, allemão e latim.

Difficilmente se encontrará um homem de tanta capacidade de trabalho como o actual Pontifice. Não conhece férias e consagra 18 horas de seu dia á oração e aos trabalhos. Seu unico descanso é meia hora de passeio no Pincio, ainda fazendo alguma leitura.

(Conclue na 7ª. pag.)

Homenagem do Brasil ao Papa Pio XII

Todos os brasileiros ainda se recordam da honrosa visita que o então legado Cardeal Pacelli fez ao Brasil, quando de passagem para Buenos Aires, onde ia representar Pio XI no Congresso Eucharistico. Essa visita proporcionou ao Brasil a honra de abrigar durante algumas horas aquelle que é, hoje, o Vigario de Christo na terra. Além de Pio XII, só um Papa esteve no Brasil: foi o Papa Pio IX, que, como representante da Santa Sé, no Chile, passou pelo porto de Santos, onde pernoitou no Convento dos RR PP Franciscanos, no Sáboó, facto este commemorado por uma lapide de marmore que ainda se encontra na Igreja daquelle Convento.

Commemorando a passagem de Pio XII pelo Brasil, mandou o Itamaraty cunhar moedas de bronze, das quaes, por especialissima attenção, foi enviado um exemplar ao museu da Curia Metropolitana.

Com a acquiescencia do Revmo Pe Paulo Aurisol C. Freire, director daquelle Museu, e expressa autorisação do Exmo. Revmo. Mons. João Baptista Ladeira, Vigario Capitular, foi essa medalha emprestada ao "Legionario" afim de ser publicada hoje.

Esclareceu-nos o Revmo. Pe. Paulo A. C. Freire não existirem no Brasil outros exemplares dessa moeda, a não ser os do Itamaraty e da Curia. Alem disso, o actual Pontifice, S. S. Pio XII, conserva comsigo igual moeda, cunhada em ouro, que lhe foi presenteada naquella occasião.

A' extrema bondade do Exmo. Revmo. Mons. Vigario Capitular e do Revmo. Archivista da Curia, deve o "Legionario" o singular obsequio de permittir a publicação dessa obra de arte.

Esse facto é tanto mais honroso, quanto significa uma grande excepção ao que até aqui se tem feito, excepção essa que, entretanto, o vulto absolutamente invulgar a situação em que nos encontravamos com a eleição do novo Papa.

"Urbi et orbi"

Nosso clichê apresenta um contraste curioso: os antiquissimos e harmoniosos carrilhões de São Pedro tocam junto ao microphone que transmittirá para o mundo inteiro os seus sons. O sino e o radio são respectivamente o processo mais antigo e o mais moderno para attingir as massas, vencendo as distancias e attrahindo para a Fé as multidões. Nunca foi possivel fazer conhecer ao mundo inteiro, com tanta celeridade quanto agora, a eleição do Papa, graças ao auxilio do posto emissor do Vaticano, apparelhado tão efficientemente por Pio XI que, pouco depois da eleição, a alviçareira noticia se diffundia por todo orbe, annunciando o "gaudio magno" da escolha de Pio XII.

LEGIONARIO

Christus heri et hodie ipse et in saecula (Hebr. XIII. 8)

Anno XII | Director: PLINIO CORRÊA DE OLIVEIRA | São Paulo, 12 de Março de 1939 | Director-Gerente: FRANCISCO MONTEIRO MACHADO | Num. 339

CINGIRA' HOJE A TIARA PONTIFICIA O SANTO PADRE PIO XII

O que são as cerimonias de coroação do Pontifice

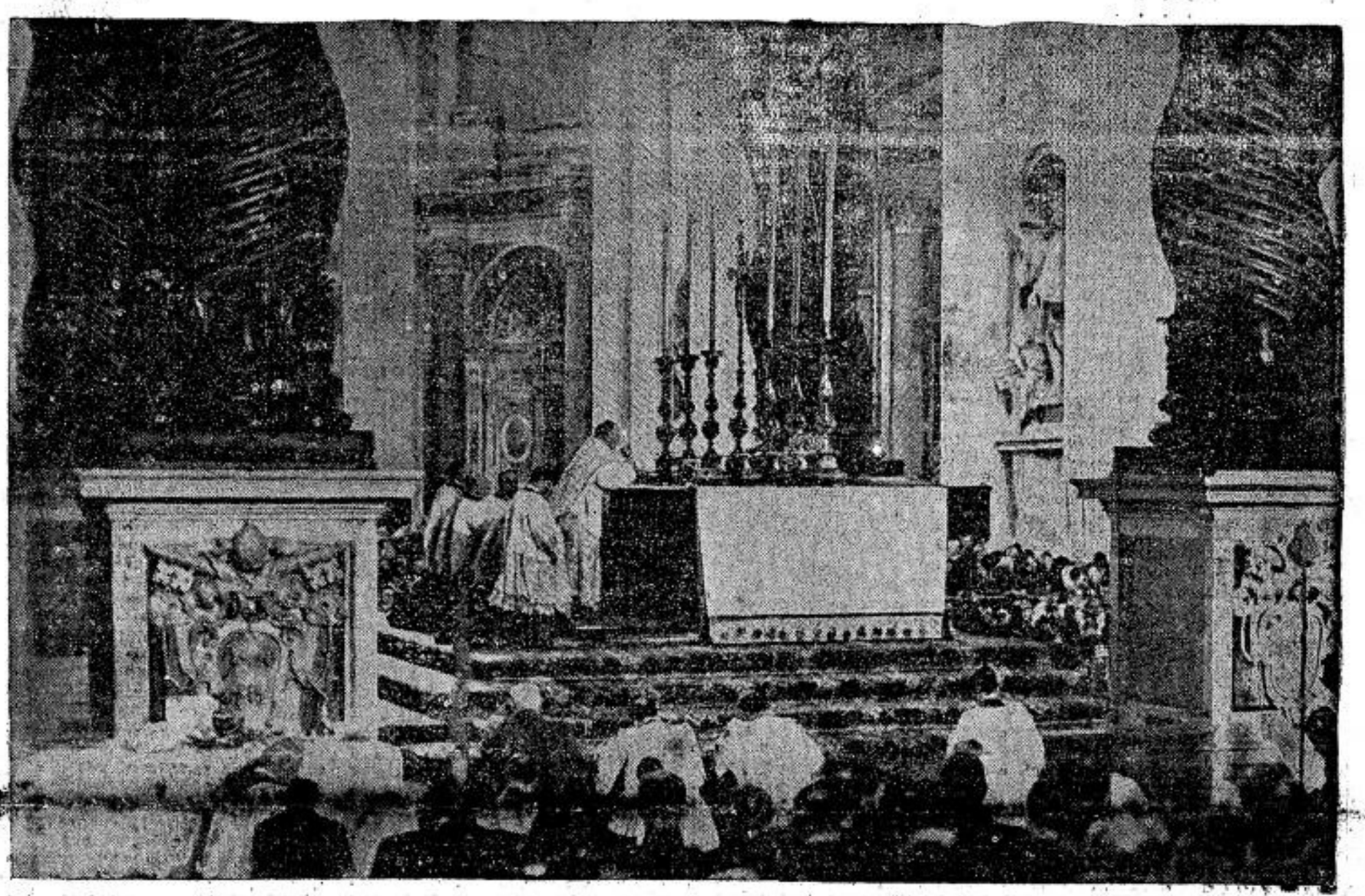

Conforme noticiamos, o Papa antes de ser coroado deve celebrar no sumptuoso Altar da Confissão o Santo Sacrificio da Missa.

Segundo o antiquissimo cerimonial pontificio, o Papa Pio XII offerecerá hoje o Santo Sacrificio "para louvor e gloria do nome de Deus e proveito de toda a Santa Igreja", cuja corôa cingirá poucas horas depois. Nosso cliché mostra o Santo Padre Pio XI, cujo nome o novo Papa adoptou e com cuja tiara vae ser coroado, celebrando no mesmo Altar, que é privativo do Romano Pontifice, o Sacrificio da Missa.

Todo o orbe catholico exultou de alegria com a eleição do novo successor de São Pedro, na pessoa augustissima de Sua Eminencia o Cardeal Eugenio Pacelli. E para a coroação do Santo Padre Pio XII, que se dará hoje em Roma, voltam-se todas as attenções dos fieis do mundo inteiro.

A personalidade do ex-Secretario de Estado do Vaticano, agora continuador da obra do immortal Pio XI, já conquistou o coração de todos quantos, nas diversas partes do globo, conheciam e admiravam suas virtudes e sua extraordinaria actividade. O nome de S. Em. o Cardeal Pacelli já se celebrisou por toda a parte. Dahi o desusado interesse manifestado mesmo por não catholicos pela coroação do novo Pontifice.

A COROAÇÃO DO PAPA

As cerimonias para a coroação do Santo Padre, na Basilica de São Pedro em Roma, são feitas com grande magnificencia, segundo costumes antiquissimos, que se continuam a observar com todo o respeito e a veneração que merece a pessoa do Vigario de Nosso Senhor Jesus Christo.

Segundo alguns, a primeira coroação feita com as pompas de que se reveste tal solemnidade foi feita com São Leão III, em 795, achando outros que tenha sido com Nicolau I, em 858.

O dia escolhido para a coroação tem sido sempre domingo ou um dia santificado, embora Clemente VII, Paulo III e por ultimo Clemente XI tivessem sido coroados em dias feriaes.

No dia precedente ao da coroação, são distribuidas esmolas aos pobres que se postam no Belvedere do Palacio do Vaticano, o mesmo se fazendo cada anno no anniversario da coroação.

Antigamente era uso collocar-se, ao amanhecer da data fixada para a coroação, deante do novo Papa, sobre uma columna, um gallo de bronze, para recordar a tentação e a quéda de São Pedro e assim fazer pensar na fragilidade humana. Não é, porém, verdade que se costumasse, então, como disseram alguns, dizer ao novo Pontifice "non videbis annos Petri" para indicar que nenhum Papa chegaria a alcançar o mesmo numero de annos que São Pedro na chefia da Igreja.

Antes da cerimonia, dirige-se o Papa para a Camara dos paramentos, onde já se encontram os Cardeaes, revestidos dos paramentos de gala para a solemnidade, mesmo que seja tempo de Advento ou Quaresma. O Papa sobe na sua sedia gestatoria com os flabellos ao lado, tendo então inicio a procissão que se dirige ao portico da Praça São Pedro. Emquanto os cantores da basilica entoam o "Tu es Petrus", o Papa desce da sedia gestatoria e sobe ao throno que se acha alçado na porta santa, sobre os baldaquins. Os Cardeaes occupam os bancos em torno do Throno, cercado pelas milicias encarregadas de conter a grande multidão que se accumula na Praça para saudar o novo Pontifice.

O Cardeal Archipreste beija os pés e as mãos do Papa, recebendo um duplo amplexo. Em seguida, o mesmo Purpurado pronuncia uma oração gratulatoria, em que exprime sua alegria, e a do capitulo Vaticano, pela assumpção ao Pontificado do novo eleito para occupar a cathedra de Pedro.

Depois da cerimonia da admissão dos conegos, beneficiados e capellães "Innocenziani" a beijar os pés do Papa, este se dirige, na sedia gestatoria, pela porta maior, onde suas armas já se encontram deante das imagens de São Pedro e São Paulo, a adorar o Santissimo Sacramento exposto na mesma capella. O Papa desce da sedia e depõe a mitra. Toda a basilica está, então, ornada com damascos vermelhos. Após breve oração, o Papa retoma a mitra, sáe novamente na sédia, e é conduzido á capella de São Gregorio, chamada Clementina, por ter sido edificada no pontificado de Clemente VIII. Ahi, o Summo Pontifice recebe a homenagem de obediencia dos Cardeaes, Bispos, Abbades e penitenciarios.

Terminada a cerimonia da obediencia, o auditor da Rota subdiacono apostolico se avizinha do solio com a Cruz Papal e pronunciando o "Sit nomen Domini benedictum", o Papa dá a benção ao povo, respondendo os cantores pontificios.

Seguem-se os preparativos para a Pontifical. O Papa, tirando a Mitra, então os psalmos e orações preparatorias e em seguida, na sedia gestatoria, e com os dois flabellos ao lado, retira-se da Capella Clementina.

A Missa é celebrada no Altar Papal, onde, logo que chega, desce o Pontifice da sedia gestatoria e começa o introito.

Terminada a Missa, o Papa com todos os paramentos e tambem as luvas, deixando no altar sómente o manipulo, é conduzido na sédia gestatoria ao portico superior da Basilica, na grande loggia dá benção solemne.

Ahi, á vista de todo o povo, senta-se no throno e o côro de cantores dá inicio ao motete de Palestina: "Corona aurea super caput ejus". Em seguida, o Cardeal decano recita o Padre Nosso, ao qual se seguem os versiculos:

V. **Cantemus Domino.**
R. **Gloriose enim magnificatus est.**
V. **Buccinate in neomenia tuba.**
R. **In insigni die solemnitatis vestrae.**
V. **Jubilate Deo omnis terra.**
R. **Servite Domino in laetitia.**
V. **Domine exaudi orationem meam.**
R. **Et clamor meus ad te veniat.**
V. **Dominus vobiscum.**
R. **Et cum spiritu tuo.**

O mesmo Cardeal recita a seguinte oração: "**Omnipotens sempiterne Deus, dignitas sacerdotii, et autor regni, da gratiam famulo tuo Pio Pontifici nostro, ecclesiam tuam fructuose regendi, ut quo tua clementia Pater regum, et rector omnium fidelium constituitur et coronatur, salubri tua dispositione cuncta bene gubernentur. Per Christum,** etc.". Os cantores todos respondem "Amen".

Depois dessa oração, o Cardeal segundo diacono tira a Mitra do Pontifice e o Cardeal primeiro diacono, a quem cabe coroar o Pontifice Romano, colloca sobre a sua cabeça a Sagrada Tiara proferindo estas palavras: "**Accipe tiaram tribus coronis ornatam, et scias te esse patrem principum, et regum, rectorem orbis, in terra vicarium Salvatoris nostri Jesu Christi, cui est honor et gloria in saecula saeculorum. Amen.**"

Dizem as noticias de Roma que o novo Papa, Pio XII, será, conforme seu desejo, coroado com a mesma tiara que os Milanezes offereceram a Pio XI, seu glorioso antecessor.

E' o momento supremo das grandes cerimonias. Disparam os morteiros da guarda suissa do Vaticano. Dão as salvas os canhões do Castello Santo Angelo. E ao som das bandas

Conclue na 2.ª pag.

O NUNCIO APOSTOLICO TELEGRAPHA AO LEGIONARIO

Ao Exmo. Revmo. Sr. Nuncio Apostolico, D. B. Aloysio Masella, o Director do LEGIONARIO, em seu nome e no de todos os redactores, enviou um telegramma de cumprimentos pela eleição do novo Papa, tendo recebido a seguinte resposta:

ABENÇOANDO VOSSENCIA REDACTORES LEGIONARIO CONGRATULAÇÕES NUNCIO APOSTOLICO.

dias em revista

Mons. Rosalvo da Costa Rego, vigario geral do Rio de Janeiro recebeu de S. Em. Revma. o Sr. Cardeal D. Sebastião Leme o seguinte telegramma:

"Apenas eleito, antes mesmo da cerimonia de adoração dos Cardeaes, S. S. o Papa Pio XII disse textualmente:

"Para o Brasil, do qual conservarei immorredoura lembrança, uma benção especial e grandissima.

Ao prostrar-me aos seus pés, na cerimonia de adoração, S. S. osculando-me continuou:

"Desde o momento em que tive a fortuna de conhecer o Brasil, incomparavel pela belleza natural e espiritual, ficou definitivamente gravada em meu coração a sua patria, para a qual renovo uma grande benção apostolica."

Como se vê, Sua Santidade o Papa Pio XII aproveitou uma circumstancia particularmente solemne, para reaffirmar a grande estima que nutre por nosso paiz. Essa estima é produzida pela grande esperança que o Brasil desperta no mundo catholico, e a nós nos cabe a tarefa de orar e trabalhar cada vez mais para edificarmos um grande Brasil catholico, além de não desmerecermos essa affeição particular de Sua Santidade para comnosco, que é um indice da nossa maravilhosa vocação historica e sobrenatural.

*

O jubilo universal do dia de hoje, que assignala a ascenção de um grande e santo Pontifice ao Throno de São Pedro, não póde, infelizmente, fazer esquecer o luto amargo da data de hontem, em que se commemorou o [illegible] Austria pelos nazistas.

Esse crime monstruoso, certamente um dos maiores de nosso seculo, determinou o esmagamento brutal de uma nação de gloriosissimas tradições historicas, de uma alta cultura e de uma personalidade muito marcada, pelo tacão brutal das botas nazistas.

Ha um anno, que esse crime foi perpetrado com os applausos do sr. Mussolini e a indifferença vergonhosa da Inglaterra e da França.

Entretanto, esses 365 dias que decorreram não diminuiram nem por leve a dôr dos verdadeiros catholicos, que lamentam hoje aquelle delicto com uma amargura identica á que sentiram ha um anno atraz.

*

Infelizmente, sobram motivos para essa dôr. O crime praticado contra a Austria foi planejado directamente para attingir a Santa Igreja de Deus.

Um anno fez hontem, que a Austria, cabeça do antigo e Sacro Imperio Romano Allemão, soffre a maior perseguição religiosa da Historia.

Para commemorar sinistramente esse lugubre anniversario, o governo nazista baixou um recente decreto.

*

A Austria defendia cuidadosamente a fé de suas creanças, impedindo que paes que abjurassem sua antiga religião pudessem pedir nas escolas publicas que sua nova religião fosse ensinada a seus filhos.

O sr. Hitler, nos menores detalhes, como bom perseguidor do Catholicismo, procura combater a Igreja Catholica. Afim de favorecer a abjuração do Catholicismo nas familias austriacas, elle revogou essa substituindo-a por outra, que dá inteira liberdade aos paes de coagirem os filhos a acceitar tambem a sua nova religião.

E depois disso tudo, ainda ha

Conclue na 2.ª pag.

MÁ DIGESTÃO?
Acção suave e seguro
ENO "Sal de Fructa"

LEGIONARIO

SEMANARIO CATHOLICO COM APPROVAÇÃO ECCLESIASTICA

Direcção:
Rua Quintino Bocayuva, 54
Sala 323 — Phone 2-7276

Redacção e administração:
Rua Immaculada Conceição, 59
Telephone 5-1536
Caixa Postal, 2849

Assignaturas:

Anno	15$000
" exterior	25$000
Semestre	8$000
" exterior	13$000
Numero avulso	$200

Rogamos aos nossos assignantes communicarem a mudança de seus endereços para a Caixa Postal 2849.

Annuncios

Peçam tabella, sem compromisso

Não publicamos collaboração de pessôas extranhas ao nosso quadro de redactores.

O LEGIONARIO tem o maximo prazer em receber visitas ás installações de sua redacção e officina, mas pede que não sejam as mesmas feitas nas 2as., 3as. e 4as. feiras, por exigencias do serviço.

COMMENTANDO...

PAPA DEMOCRATICO?

Certa imprensa anda asseverando que Pio XII será tão ardoroso defensor da democracia como Pio XI. Ora, a verdade é que não houve ninguem menos democrata do que o fallecido pontifice, assim como não houve nem haverá nenhum Papa democratico. Tudo isso não passa da mais redonda tolice.

Sabemos que essas affirmações poderão causar alguma extranheza em certas pessoas. A causa é não haver talvez palavra mais equivoca do que democracia. Costuma-se incluir sob este rotulo, **à pour cause**, uma porção de authenticas e santas virtudes, taes como a caridade, a humildade, a magnanimidade, etc. Entretanto, a democracia não é propriamente nenhuma dellas, mas consiste formalmente nisso: num igualitarismo horizontal e anti-personalista, fructo do orgulho despeitado, que não admitte superior, e que, por isso, quer tudo achincalhar, num nivelamento por baixo.

Este é o principio subtil e demoniaco, que, muitas vezes, se apresenta sob a especie daquellas virtudes. Mas esse principio é por tal forma venenoso, que as proprias virtudes, de que se veste, são por elle deshonradas e corrompidas.

Assim, a caridade se transforma numa vaga e suspeita solidariedade, sentimento exterior e egoista, que só se preoccupa com o proximo, porque são inelutaveis as reacções no ambiente social. A humildade, o apanagio dos santos, pela qual se reconhecem as imperfeições da creatura e sua subordinação ao Creador, corrompe-se num agarotamento indigno, na falta de cortezia e compostura, na grosseria e na valorisação orgulhosa de tudo o que é rasteiro e chulo.

O homem fica, pois, reduzido a um mero valor numerico, completamente profanado até no recesso de sua intimidade e de seu coração, despojado de significação pessoal, alienado de si mesmo, exactamente como o communista de Stalin ou o nazista de Hitler.

Ora, isso tudo é radicalmente contrario á doutrina da Igreja, que affirma o valor incommensuravel da pessoa humana, destinada a um enriquecimento espiritual progressivo, destinada a realisar-se em profundidade, numa depuração constante, até attingir a suprema perfeição da visão beatifica, no seio da Santissima Trindade.

IGREJAS PARA SÃO PAULO

Antigamente a cidade occupava pouco mais do que o planalto situado entre o Anhangabahú e o Tamanduatehy. Tambem era muito viva a fé dos paulistanos, antigamente. E o exiguo espaço coalhou-se de igrejas. Apesar de muitas dellas já estarem demolidas, as restantes servem para alimentar a devoção de uma pequena visita ao Santissimo entre dois negocios urgentes. Neste particular salienta-se a Igreja de Santa Antonio, situada estrategicamente na Praça do Patriarcha, ponto de passagem obrigatorio para quem trabalha na cidade.

Acontece, entretanto, que o Centro urbano se está espraiando pelo morro do Chá, região das ruas Barão de Itapetininga, 24 de Maio e adjacencias. Ora, todo este trecho, entre a pequena Igreja do Paysandú e a Matriz da Consolação, não tem igrejas. Os homens de negocio, que ahi exercem sua actividade, já não poderão ter a bella devoção da pequena visita ao Santissimo.

Urge construir igrejas no morro do Chá. Que a generosidade dos catholicos de hoje seja tão grande como a dos paulistanos de antanho.

NO dia em que se desenrolam em Roma as cerimonias faustosas da coroação do novo Pontifice, deve ser grato aos corações catholicos meditar attentamente as circumstancias dentro das quaes essa solemnidade se realisa.

No seculo passado, em que o liberalismo politico grassava pela Europa inteira, agravado por uma monomania democratica visinha do delirio, as grandes solemnidades pontificias se desenrolavam, não raramente, sob o olhar hostil e a censura surda de grandes sectores da opinião publica. Evidentemente, durante toda a vida da Igreja, nunca faltou a esta o amor de filhos dedicados e enthusiastas. Entretanto, é incontestavel que, no seculo passado, os fulgores dessas bellas provas de amor alternavam sombriamente com o rancor igualitario daquelles que, na fainа de destruir toda a ordem religiosa, politica e social, não supportavam o espectaculo grandioso das cerimonias do Vaticano. Os argumentos não faltavam para servir de pretexto a tanto rancor. O primeiro delles, já antigo, era da autoria de Judas Iscariotes: porque gastar tanto dinheiro, em logar de dar aos pobres? O outro, de sabor mais accentuadamente lutherano: não haverá idolatria em se prestar a um homem tantas provas de summo respeito? Finalmente, a blasphemia anarchista não deixava de se fazer ouvir neste triste concerto: quando chegará o dia feliz em que enforcaremos o ultimo Papa nas tripas do ultimo Rei?

A Santa Sé nunca deu attenção a taes rancores. Com uma sublime e desassombrada energia, ella continuou a manter intacto seu magnifico e sumptuoso cerimonial, que outra coisa não é senão a affirmação, atravez de cerimonias perceptiveis pelos sentidos, do principio da autoridade, de que o Papa é o mais alto e mais sagrado representante na Terra.

Nas fileiras catholicas, não faltou, infelizmente, quem tivesse a audacia de propor á Santa Sé que, para conciliar melhor as sympathias das massas, e vencer mais facilmente a revolução social que se fazia prenunciar de modo sinistro, o Papado se "democratisasse", e o Pontifice Romano renunciasse ás manifestações exteriores e solemnes de seu supremo poder.

A Igreja, entretanto, nunca deu ouvidos a essa fallaciosa proposta. Não é de seu feitio transigir com o erro, ou procurar entabolar com elle um duello de subtilezas e astucias. No momento em que o principio da autoridade periclitava no mundo inteiro, pondo em risco a autoridade de todos os monarchas e Chefes de Estado, não era o Vigario de Christo, do Qual provem toda a autoridade, que tomaria ares de pactuar com a revolução. A missão da Igreja não consiste em se adaptar aos seculos, mas de adaptal-os a si propria. Ella nunca baixará até os erros dos homens, mas elevará a humanidade até si.

Por isto, emquanto as monarchias ruiam fragorosamente, as republicas se dissolviam na anarchia das crises sociaes, e as mais antigas dentre as cortes sobreviventes se democratisavam a olhos vistos, o Vaticano conservou intacto seu grandioso cerimonial.

•

Vem agora o outro aspecto da questão.

Um verdadeiro vendaval politico-social foi a consequencia da pregação das doutrinas liberaes. Esse vendaval suscitou a tendencia geral para uma consolidação da autoridade. Todos os povos, outr'ora minados pela febre da liberdade, se sentem hoje trabalhados por uma intensa propaganda a favor da consolidação do Poder publico, com preterição ou até supressão dos mais sagrados direitos da pessoa humana. Os novos Cesares, como o exige a natureza das doutrinas que pregam, sentem a necessidade de confirmar sua autoridade com os signaes exteriores do poder, desenvolvidos atravez de imponentes cerimonias civicas. E, com isto, todo um cerimonial politico renasce em nossos dias, que bem poderia ser chamado a liturgia faustosa dos novos idolos que as massas levantam acima de si mesmas, para lhes prestar adoração.

Interessante é notar, a este proposito, o ambiente que cerca essa nova e extranha liturgia politica. Duas notas a caracterisam: força e dominio. Attente-se para uma cerimonia nazista. Em algum immenso estadio da Allemanha, comprime-se uma multidão incontavel, que se torna cada vez mais densa porque os omnibus e os trens despejam ondas humanas sempre mais numerosas. Para encher o tempo, innumeros alto-falantes transmittem a voz de um locutor. Do que fala elle? Da lucta do partido nazista, de suas victorias passadas, dos inimigos que esmagou, esmaga e esmagará (?). Quando, ao cabo de uma longa série de injurias e de ameaças, o locutor se cala para tomar folego, a multidão entôa canticos guerreiros. Reflectores deslumbrantes erguem para o céo columnas verticaes. Uma tribuna immensa, composta de blocos graniticos pesados e brutaes, se ergue no centro de tudo isto. De repente, estrugem gritos e urros de enthusiasmo. E' o "führer" que chega. As canções guerreiras redobram. Os canhões estrugem. A multidão ulula como um mar enfurecido. O "führer" começa a falar: do outro lado das fronteiras, Chamberlain treme de medo, apoiado em seu guarda-chuva, Daladier prefere fingir que não ouve, para não ter de brigar (como os meninos bem educados, quando passam perto de moleques, na rua, e ouvem seus insultos fingindo não notar nada). Mussolini presta attenção: é tão bonito; quem sabe se elle conseguirá fazer igual! Roosevelt não entende bem como é que, tendo elle tantos milhões de dollares, Hitler não é amigo dos Estados Unidos. E os povos fracos da terra tremem. Para completar o quadro, seria sufficiente que uma legião de demonios apparecesse no céo, vociferando em gritos agrestes: gloria ao novo messias, e opressão, na terra, para os povos que não tem canhões! E o mundo inteiro applaude ou treme, mas, quer applaudindo quer tremendo, secretamente admira!

•

E' sob o signo dessa dura liturgia do odio e da guerra, do sangue e da lucta, que o mundo curva a cabeça em attitude respeitosa e admirativa. Nessas grandes festas publicas, não ha outro gaudio senão o do orgulho exacerbado e do odio satisfeito. Não são propriamente festas, esses tremendos "sabbaths" civicos. São bachanaes em que as multidões não se embriagam, mais, como no tempo dos Cesares, com o vinho capitoso e subtil das plantações italicas, mas com o licor espiritual grosseiro de um patriotismo levado até a loucura.

Emquanto isto, morre para o mundo e nasce placidamente para o Céo o Papa Pio XI. Sua morte não é annunciada pelo troar dos canhões, mas pelo som paternal e suave dos sinos de São Pedro, que repercutem de campanario em campanario, até os extremos da China ou da Groenlandia. Nenhum Departamento de Propaganda engaiola as multidões para leval-as á força para Roma. Mas Roma se enche de uma multidão que faria babar de inveja o Ministerio da Propaganda da Allemanha, e muitas repartições congeneres de outros paizes. Não ha desfiles marciaes de soldados, nem descnrolar de tropas aggressivas. Apenas a "gendarmerie" pontificia, que contem e policia paternalmente a multidão pacifica e enlutada.

Annuncia-se, depois, o novo Papa. Uma multidão aguarda seu nome. Outras multidões affluem de todas as ruas e de todos os becos de Roma, para saber quem foi o eleito. Todo o mundo applaude. Mas ainda ahi, não ha outro echo senão o das sonoras e musicaes trombetas de prata dos arautos, as harmonias graves dos sinos da Cidade Eterna, e os vivas da multidão. Não, o Vaticano não é a caserna em que o gado humano é arregimentado para a carnificina, mas a casa sumptuosa, porém acolhedora do Pae commum, que é o lar espiritual de todos os povos da terra, que alli hombreiam uns com os outros, numa alegria despreoccupada e pacifica, de que só o Vaticano, hoje em dia, é theatro.

Finalmente, annuncia-se a coroação do Papa. Nenhuma cerimonia, no mundo inteiro, é mais majestosa. Nenhuma, porém, é ao mesmo tempo mais pacifica, mais serena, mais familiar. O povo não treme diante de um idolo, mas delira de contentamento diante de um Pae. O povo não se ajoelha diante de um algoz, mas beija reverente os pés daquelle que é uma branca e suave figura que lembra, na santidade de sua figura e na majestade de seu porte a Santidade e a Majestade Suprema do Creador.

E, no menor Estado do Mundo, que é o Vaticano, uma das maiores multidões que a Italia — mesmo a fascista — tenha jamais contemplado, celebra, á sombra do Vigario de Christo, ao mesmo tempo a mais pacifica e a mais jubilosa das cerimonias deste sinistro seculo de luctas e de guerras.

Plinio CORRÊA DE OLIVEIRA

REX PACIFICUS!

quem diz que na Allemanha não existe perseguição religiosa, ou que o sr. Hitler não participa directamente dessa campanha que, dizem é feita a sua revelia, exclusivamente pelos seus collaboradores. E' o caso de se perguntar: que é o "führer"?

*

Não adianta, porém, que nos confinemos numa dôr esteril: "opportet semper orare", orar na afflicção como na alegria, porque é só de Deus que nos vem a salvação.

Por isto, o LEGIONARIO se fez representar na Missa que a colonia austriaca fez celebrar hontem na Basilica de São Bento, pedindo que a misericordia de Deus baixe sobre a gloriosa Austria e o grande Schuschnigg, que o mundo hodierno parece haver esquecido na mão de seus algozes.

*

O regimen de exagerada limitação de liberdades individuaes que o governo nazista inaugurou na Allemanha impede que o mundo conheça realmente a opposição que nella existe contra o sr. Hitler.

Por meio de eleições fabricadas por especialistas e realisadas sob as vistas da "Gestapo" consegue o "führer" allemão dar uma apparencia de adhesão dos paizes por elle assaltados e do povo allemão a ser governo.

Mas, naturalmente, a Austria, em particular, não póde esquecer a liberdade que lhe foi tirada, assim como Dollfuss e Schuschnigg seus heróes e verdadeiros defensores de sua soberania.

Um echo bastante significativo desse reconhecimento do povo austriaco para com os seus mais altos valores catholicos e patrioticos é a Missa que hontem a colonia austriaca, aqui radicada, fez celebrar na Igreja de São Bento por alma dos que deram a sua vida pela independencia da patria.

Na Austria, o sr. Hitler impede a força de campos de concentração, essas provas de reconhecimento do povo austriaco para com seus verdadeiros chefes, mas cada austriaco sabe perfeitamente quaes são seus defensores e não é a "Gestapo" que conseguirá obrigar esse glorioso povo a acceitar conscientemente a dictadura conquistadora.

CINGIRA' HOJE A TIARA PONTIFICIA O SANTO PADRE PIO XII

(Conclusão da 1.ª pag.)

militares (guarda civica, carabineiros, etc.), das grandes ovações e vivas da multidão immensa, o Papa dá a sua benção apostolica.

Em seguida, os Cardeaes, revestidos dos sacros paramentos, cobrem-se com as capas vermelhas, acompanhando o Papa na sédia gestatoria, sempre circundado pelos flabellos. Dirigem-se para a Camara dos paramentos, onde são depostos os habitos pontificios. Ahi o Cardeal decano, em nome do Sacro Collegio, pronuncia um discurso encomiando as virtudes do novo Pontifice e terminando por invocar o auxilio divino e a intercessão da Bemaventurada Virgem e dos Santos Apostolos. Dahi o novo Papa recolhe-se aos seus aposentos no Vaticano.

A devoção a Nossa Senhora na Hespanha Nacionalista

A fé na Hespanha, apesar das terriveis provações por que passaram e passam os catholicos, durante a actual guerra, tem permanecido firme como sempre o foi.

O governo nacionalista tem procurado restaurar todas as tradições quebradas pela republica e pelo dominio vermelho. Assim é que acaba de proclamar padroeira da marinha hespanhola a Nossa Senhora do Monte Carmello. A devoção entre os marinheiros hespanhóes a Maria Santissima, sob esse titulo, vem de ha muito tempo e o rei da Hespanha a proclamou officialmente padroeira da frota hespanhola, em 1931. Com mais esse acto do governo de Burgos, a verdadeira Hespanha continua a retomar o seu lugar entre as nações catho-

CATHOLICOS

Comprem EXCLUSIVAMENTE suas Joias e seus Presentes na conhecida

JOALHARIA

CASA CASTRO

OFFICINAS PROPRIAS

RUA 15 DE NOVEMBRO N.º 26 (Esquina da Rua Anchieta)

Unicos concessionarios dos AFAMADOS relogios "ELECTRA"

PARA SERVIÇOS TYPOGRAPHICOS

Taes como: Theses, Livros, Folhetos, Revistas, Jornaes e quaesquer impressos em geral

Prefiram as officinas graphicas do "LEGIONARIO"

Rua Immaculada Conceição, 59
Telephone 5-1536 · São Paulo

Faculdade de Philosophia de S. Bento

Collação de grau - Os discursos do paranympho e do orador da turma

Realisou-se no dia 7 deste mez, dia de Santo Thomaz de Aquino, a cerimonia da formatura dos alumnos da Faculdade de Philosophia de São Bento.

Pela manhã, ás 9 horas, foi celebrada missa na Basilica de São Bento por S. Excia. Revma. D. Domingos de Sylos Schelhorn, Abbade de São Bento, assistida pelos diplomandos e familias.

A' noite, teve lugar a cerimonia da recepção dos diplomas realisada no salão da Faculdade sob a presidencia de D. Xavier de Mattos, O. S. B., reitor da Faculdade, com a presença de S. Excia. Revma. Mons. João Baptista Martins Ladeira, Vigario Capitular, S. Excia. Revma. D. Domingos Schelhorn, Abbade de São Bento, professores da Faculdade, representantes do governo e numerosa assistencia.

Usou da palavra o diplomando André Franco Montoro, orador da turma, procedendo-se em seguida ao juramento sobre os Santos Evangelhos, após o que cada alumno recebeu um diploma.

Occupou a seguir a palavra o paranympho, professor Leonardo Van Acker, que discorreu sobre "Philosophia e Politica Pan-Americana".

As palavras do insigne mestre foram demoradamente applaudidas pela numerosa assistencia, e em seguida encerrou-se a sessão. Damos a seguir uma summula dos dois discursos proferidos.

O DISCURSO DO ORADOR DA TURMA

Começou o sr. André Franco Montoro por mostrar o valor da philosophia para a vida, dando, assim a razão de ser do lemma escolhido para o quadro de formatura: "sapientia vitam inspirat".

"Uma turma de bachareis em philosophia continua a ser uma cousa esquisita. Nosso meio ainda não está acostumado a taes excentricidades. Philosophia continua a lembrar os grossos e austeros alfarrabios de folhas amarellecidas pelo trabalho dos annos e o estudante de philosophia a evocar a figura de um individuo extranho, vivendo fora de si e de seu meio, incapaz, pela sua desattenção, de praticar os actos rudimentares de sua vida quotidiana. Philosophia e philosopho ainda assustam. São termos estranhos que designam cousas exoticas e sem valor."

Indagando dos motivos que poderiam ter levado á Faculdade os alumnos que a deixavam agora, referiu-se ao attractivo que muitos poderiam ter sentido pelo inédito do sophisma ou o engenho da argumentação, outros pela technica do syllogismo, a espectativa de alguns de encontrar na philosophia a solução de algum problema vital, o desejo de todos de augmentarem seus conhecimentos e aprofundarem sua cultura. "Mas ao lado e no fundo desse centro de attracção, um outro objectivo dominava a todos talvez. Preoccupações muito mais serias e muito mais profundas. Preoccupação que o trato diario com os mestres do presente e do passado foi desenvolvendo e delineando com nitidez. Foi a preoccupação de saber mais para melhor viver e para proporcionar a outros melhor vida."

Prosegue dizendo que o curso de philosophia mostrou a todos de modo vivo a veracidade das palavras de Pasteur, affirmando que "sem theoria a pratica nada mais é do que a rotina creada pelo habito".

Toma por thema de suas considerações a distinção feita por Santo Thomaz, entre individuo e pessoa. "Individuo é qualquer objecto distinto dos demais; pessoa só é o individuo dotado de natureza racional. Cada homem é individuo e é pessoa. E' tambem, e principalmente, pessoa porque é dotado de natureza racional. E' de sua personalidade que emana seu destino superior á finalidade do proprio Estado. Por ser uma pessoa e não apenas um individuo é que o homem tem direitos superiores e anteriores aos da sociedade."

Demonstra em seguida como a sociedade moderna vê no homem apenas o individuo, constituindo-se em negadora radical da personalidade. Confirma esta these pelo exame da situação creada pelo progresso scientifico, pelos grandes inventos e pelo aperfeiçoamento da technica.

Passa em seguida a analysar essa mesma tendencia negadora da personalidade nos regimes politicos que consagram a subordinação integral do homem ao Es-

(Conclue na 7.ª pag.)

QUANDO O FIGADO ESTA' DOENTE, O ESTOMAGO E OS INTESTINOS TAMBEM SOFREM

Figado doente, dolorido, crescido, boca com gosto ruim, fastio, nervoso, insonia, gases, estomago que digere mal, intestinos que não funcionam bem, péle feia, itericia... Que horror!

Você já verificou si o seu figado está com saude? Olhe que o figado doente produz isto e mais alguma coisa. Remedio para o figado só remedio vegetal e remedio vegetal só a ultima descoberta que é a Alcachofra. O Hepacholan Xavier tem por base a Alcachofra e outros medicamentos só para o figado. O Hepacholan Xavier cura, mas cura de fáto, as molestias do figado. O Hepacholan é fabricado em liquido e drageas.

Os Medicos Parteiros e as Mulheres

Os bons Medicos Parteiros sabem que os mais perigosos sofrimentos das mulheres são sempre causados pelas congestões e inflamações de importantes orgãos internos.

Os sofrimentos, ás vezes, são tão graves que muitas mulheres têm medo de enlouquecer !

A vida assim é um inferno !

Para evitar e tratar as congestões e as inflamações internas, e todos estes terriveis sofrimentos, use *Regulador* **Gesteira** sem demora.

Regulador **Gesteira** evita e trata os padecimentos nervosos produzidos pelas molestias do utero, a asma nervosa, peso, dores e colicas no ventre, as perturbações e doenças da menstruação, anemia, palidez, amarelidão e hemorragias provocadas pelos sofrimentos do utero, fraqueza geral e desanimo, a fraqueza do utero, tristezas subitas, palpitações, opressão no peito ou no coração, sufocação, falta de ar, tonturas, peso, calor e dores de cabeça, dormencia nas pernas, enjôos, certas coceiras, certas tosses, pontadas e dores no peito, dores nas costas e nas cadeiras, falta de animo para fazer qualquer trabalho, cançaços e todas as perigosas alterações da saude causadas pelas congestões e inflamações do utero.

Regulador **Gesteira** evita e trata estas congestões e inflamações desde o começo.

Regulador **Gesteira** evita e trata tambem as complicações internas, que são ainda mais perigosas do que as inflamações.

Comece hoje mesmo
a usar *Regulador* **Gesteira**

Instituto Profissional para Cégos "Padre Chico"

Lançou esta novel Instituição pelo microphone da radio "Excelsior" um appello a todos os que têm a felicidade de ver, para a acquisição de uma machina impressora do systema Braille, marca Sterotypia, no valor de 3:800$. Os que apenas leem com os dedos não dispõem de livros sufficientes para desenvolver a vida intellectual. Note-se, outrosim, que contribuindo todos com um pouco permittirão aos asylados no "Padre Chico", na maior parte em idade escolar, a felicidade de uma instrucção, distração e maior desenvolvimento intellectual.

Esperam os ceguinhos, antecipadamente agradecidos, sua contribuição por intermedio da Radio "Excelsior" ou enviada directamente ao Instituto "Padre Chico", Av. Nazareth, 81 Ypiranga.

LETRAS nacionaes e estrangeiras

I "Jesus Christo e os Philosopho"
II "Capital e Trabalho"

O Revmo. Pe. Antonio d'Almeida Moraes Junior, da diocese de Taubaté, brindou os amantes da bôa leitura, com duas excellentes obras. Fazendo prodigios de bôa applicação do tempo, o Revmo. Pe. Moraes, em meio de suas innumeras occupações, conseguiu, num verdadeiro "tour de force" publicar "Jesus Christo e os Philosophos" e "Capital e Trabalho".

"Jesus Christo e os Philosophos" é a traducção do admiravel "Jesucristo y los Filosofos" do Pe. Cantera.

Vertida em linguagem accessivel a obra do Pe. Cantera naturalisou-se brasileira, pela magia do estilo do Revmo. Pe. Moraes.

Não queremos aqui fazer a critica da obra em apreço. Apenas queremos recommendal-a aos leitores do "Legionario", como trabalho verdadeiramente digno de ler-se.

De uns tempos para cá, depois que se tornou obsessão a mania das biographias, toda a gente quer fazer "Vida de Jesus". Evidentemente a maioria dessas vidas de Jesus podem ser tudo: romance — poesia — comedia — tragedia. O que não são é vida de Jesus. Para escrever-se sobre a "Vida de Jesus" é necessario muito, muitissimo estudo. Porque é assumpto serio. Jesus Christo não foi um homem como outro qualquer. Foi um Homem-Deus. E podemos chegar á acceitação de divindade de Jesus guiados tão só pela luz natural da razão. E' isto o que faz cocegas a muitos "espiritos-fortes", que seguindo a influencia naturalista — que tomou grande folego com a Renascença, — exilaram a Religião dos dominios nacionaes, para os "celestes paranos" da Revelação. Ingenuamente como se a Fé não fosse questão de Razão tambem. Porque a fé é deve ser racional.

No prologo do livro, o Revmo. Pe. Cantera faz um resumo admiravel do espirito anti-christão que infecciona a mentalidade moderna e contemporanea.

Espirito naturalista que desvirtua o significado da vida de Jesus. Desde o inicio da era christã até nossos dias. Tomando alento com Soutero e desavifivelando a mascara com Kant, Gobtlob, Strauss, Renan e Loisy.

E o espirito anti-christão que domina esses autores está impregnando as "Vidas de Jesus", atravez dos literatos sem occupação.

O Pe. Cantera usando só os meios da razão humana prova, de modo cathegorico e irrefutavel a divindade de Nosso Senhor.

A figura adoravel do Rabi da Galilea das paginas quentes deste livro — grito de fé — tal qual é: o Homem - Deus. O Homem a quem procuravam os antigos, pelo qual suspiravam os patriarchas de Israel, e empós de quem seguem as multidões modernas que têm fome e sêde de Eternidade.

O livro é um brado de combate contra o grande inimigo de Christo: a razão mal orientada, subjugada pelas más intenções e vicios da vontade.

E o Revmo. Pe. Cantera, tomando o ponto de partida da razão humana, examina todos os erros philosophicos modernos e a elles oppõe a doutrina christã. Porque nos ensinamentos de Jesus está contida, explicita ou implicitamente uma grande philosophia e unica verdadeira. Porque é absurdo querer-se duas verdades: uma philosophica, outra theologica: a verdade theologica não é mentira philosophica. A unica differença é que a razão fonte da philosophia não pode muitas vezes, alcançar o objecto da fé. Mas, por isso que não pode alcançar o objecto da fé, não pode tambem contradizel-a. Porque o objecto da theologia transcende o objecto da philosophia. E a philosophia não tem o direito de não acceitar o misterio só porque é misterio. Tem sim o dever de criticar os "praeambula fidei" e vêr se, na verdade, são fidedignos.

Dahi é que partem os erros contra a fé. O Revmo. Pe. Cantera, pondo a razão no seu verdadeiro lugar, chega de modo admiravel, refutando uma por uma as objecções racionalistas, até á prova de Divindade de Christo. E a razão, assim convencida, só poderia exclamar: "Salve Jesus de Nazareth. Filho de Deus - Creador e Redemptor dos Mundos. Eu Te adoro, bemdigo e louvo... Descanse em tua gloria, nobre fundador da mais sublime das doutrinas; tua obra está concluida, tua divindade está demonstrada.

Entre Ti e Deus não ha distincção"!

Entre os grandes problemas que cruciam a sociedade moderna está o conflicto entre patrões e operarios.

Esse conflicto é explorado, de modo escandaloso, pelos socialistas de todos os feitios. Os nacionalistas não fazem mais que envenenar as relações entre o capital e o trabalho, suggerindo aos operarios idéas de revolta, como se a revolta pudesse resolver alguma cousa. E' que o problema antes de ser economico, é ethico. Devemos buscar-lhe a solução em uma philosophia integral, que proclame os direitos totaes dos homens, sem esquecer-lhes tambem os deveres. Essa philosophia é a Catholica. Philosophia que para a comprehensão total do problema, foi buscar luzes na Theologia.

E é o que muito bem faz o Revmo. Pe. Moraes ao offerecer esse precioso livro aos que querem conhecer bem a solução catholica das relações entre operarios e patrões.

Inspiradamente o Revmo. Pe. Moraes collocou no inicio do livro, as palavras da Epistola de S. Thiago Apostolo. Epistola em que o grande apostolo traça vigorosamente os deveres dos ricos e os deveres dos pobres.

Excellente é o capitulo sobre a desigualdade concreta dos homens. Porque a igualdade, dil-o muito bem a philosophia catholica, comprovada pela experiencia, só existe abstratamente. E por isso é grande má-fé estar querendo solucionar o problema entre ricos e pobres apenas com a igualdade humana.

Embora os homens sejam desiguaes no mundo concreto, a Igreja sempre, sempre, protegeu aquelles a quem era devido o auxilio. E Leão XIII que dizia "é impossivel existir a sociedade com a igualdade de condições" tambem foi o maior homem do seculo XIX a clamar contra os abusos do Industrialismo liberal e socialista que ia pouco a pouco suffocando o operariado.

Uma vez estabelecida a desigualdade social, é mister traçar o panorama das relações entre as diversas classes sociaes. Essas relações devem ser de cooperação nunca de luta. E por isso a Igreja estabeleceu nitidamente os deveres e direitos dos patrões e os direitos e os deveres do operario. E essa solução é admiravelmente exposta pelo Revmo. Pe. Moraes no seu livro mais recente.

Entre os deveres do operario, é evidente que deve satisfazer a remuneração que recebe do patrão. Deve, pois, o operario trabalhar. E trabalhar de modo perfeito, consciente, humano, produtivo. Pelo que os deveres do operario decorrem da acceitação racional da desigualdade social e dependencia mutua das classes, sem haver luta. Evidentemente, dever é correlativo de direito. E operario tem, pois, direito: a) direitos quanto á alma — direito á pratica da religião e o direito de ser respeitado quanto á obra e á virtude — b) direito quanto ao corpo — hygiene do meio, trabalho á altura da natureza humana, trabalho que não exceda os limites da capacidade humana, trabalho que não prejudique a saude, e direitos da operaria que ha de ser mãe.

Desde fraco resumo, se vê quanto satisfaz o livro do Revmo. Pe. Moraes. Livro que abraça, resolutamente todos os aspectos da questão operaria.

No capitulo sete o Pe. Moraes examina bem a delicada questão do salario. E é admiravel a relação que faz o douto sacerdote, sempre apoiado na mais extrema orthodoxia, entre o salario e a familia. A pagina 68 deveria ser muito bem meditada por todos os que têm uma parcella de responsabilidade na questão operaria, tanto patrões como operarios.

A' pagina 73 começa a examinar-se a natureza do capital. E, affirmação de legitimidade da propriedade — capital — pessoal, tem grande força, porque exactamente é este um dos pontos impugnados pelos socialistas no afan louco de parecer nivelar tudo. E a expropriação do capital é um erro e uma injustiça, uma vez que essa expropriação, alem de ir contra o direito natural á propriedade não resolveria o problema economico. Porque "o capital constitue um fundo de reserva a ser applicado na intensificação da producção, de modo a corresponder ás grandes necessidades humanas que crescem dia a dia . Mas esse papel intensificador do capital só se realiza sob um agente profundamente psychologico e humano: o interesse provado".

E deste modo a solução da Igreja ao problema economico, não foge como a de Marx e Kant, á realidade. Porque a solução da Igreja é total e abrange os problemas humanos taes quaes são, sem fantasia.

Mas a Igreja, pugnando pela legitimidade do capital, não protege a classe rica contra a pobre, não. A Igreja faz obra de fé e de justiça. Mas tambem mostra aos capitalistas seus deveres, pugnando pelo respeito á personalidade do operario que é um homem, e obrigando os ricos a observar as leis christãs, refreando a ambição do gozo e contendo o capital dentro da moral christã.

E sobre a questão do salario o Revmo. Pe. Moraes tece excellentes considerações — mostra a todos a solução christã, solução que resolve, de vez, o conflicto entre o capital e o trabalho. E' necessario que os patrões e os operarios sigam a doutrina da Igreja, abandonando as teorias egoistas, falsas do socialismo e do Liberalismo, que, em um seculo, já mostraram o que reservam ao capital e ao trabalho: a destruição de ambos.

Fecha o livro uma rapida apreciação sobre a Russia. Apreciação justa, decalcada muitas vezes sobre a opinião e affirmações dos proprios communistas. Apreciação sobre o fracasso total do communismo. Fracasso que attingiu a arte e o pensamento russos. O communismo bestializou o homem...

No 15.º capitulo, o autor faz um ligeiro parallelo entre o operario e o burguez, parallelo psychologico. Interessantissimo o capitulo, que põe ao vivo as mazelas da burguezia, a cujo negativismo, se deve em grande parte, o mal estar contemporaneo. E em ultimo capitulo, traça a finalidade do capital que deve ser a ampola do pobre.

E' como se vê, de raro valor a obra do Revmo. Pe. Moraes. E' de obras assim que precisamos. Obras que levem, em estilo simples e conciso, a verdade catholica a todos os corações que desejam um pouco de paz nestas horas em que já se prenunciam as nuvens da tempestade que vem proxima, se Deus Nosso Senhor não inspirar aos homens um pouco de sua Paz Divina.

ACÇÃO CATHOLICA

A Acção Catholica e as obras auxiliares

Indiscutivelmente é grande o desenvolvimento que a Acção Catholica vem tendo entre nós e os problemas que dahi surgem demandam esclarecimentos e exigem uma analyse bastante segura. Isto explica o apparecimento de obras que visam lançar luzes sobre os mais variados problemas concernentes á Acção Catholica. Dentre estes, destaca-se o das relações entre a Acção Catholica e as obras auxiliares que dada a sua importancia foi estudado pelo Revmo. Pe. Candido Santini, S. J., num alentado volume. A respeito desta obra o "Osservatore Romano", orgão officioso da Santa Sé, inseriu a 7 de Dezembro p.p. um commentario que julgamos bastante util transcrever por ser de particular interesse para nós.

UM CURSO DE ACÇÃO CATHOLICA

O Pe. Candido Santini publica no Brasil um volume intitulado "Curso de Acção Catholica" (Editora "Vozes", de Petropolis), no qual expõe os principios theoricos e as realisações praticas da Acção Catholica, com referencia especial ás condições daquelle paiz.

O livro contem bôa materia e demonstra em seu autor vasta erudição e o sentido vivo do apostolado.

Constitue, pois, uma contribuição do ponto de vista juridico, ao passo que em estudos precedentes foi estudada com preferencia sob outros aspectos.

De facto, depois de algumas noções preliminares, entra logo na materia dos confrontos juridicos entre Acção Catholica Official e as outras instituições afins.

Essa materia ainda é em grande parte inexplorada e em varios pontos póde dar lugar a diversas opiniões. Entretanto, algumas affirmações parecem um tanto arriscadas, pois que podem gerar equivocos não izentos de consequencias praticas.

Existem, de facto, documentos pontificios nos quaes é feita clara distincção e se estabelecem as differenças entre as Organisações de Acção Catholica e as demais associações de natureza religiosa, declarando ao mesmo tempo a utilidade de umas e de outras e a necessidade de um mutuo entendimento e collaboração.

Entre esses documentos (documentos pontificios) lembraremos a Carta do Cardeal Secretario de Estado, hoje Pio XII, ao Presidente Geral da Acção Catholica Italiana, na data de 30 de Março de 1930 e um discurso do Santo Padre ás Congregações Marianas, na mesma data; discurso que é, no sentido mais exacto da palavra, um commentario official ao dito documento. Na carta de 26 de Outubro de 1935, dirigida ao Eminentissimo Cardeal Arcebispo do Rio de Janeiro e a todo o Episcopado Brasileiro, o Santo Padre relembrava a mesma distincção, quando escrevia que a Acção Catholica, acceita a collaboração "de todas as forças, instituições e actividades que, embora não se encontrem no quadro official da Acção Catholica, labutam pelo bem commum das almas.

Ora, na interpretação desses documentos o egregio autor se deixou guiar por uma constante preoccupação de estabelecer semelhanças, até declarar uma identidade substancial entre as Organisações de Acção Catholica e aquellas que foram autorisadamente definidas como auxiliares da propria Acção Catholica. Coisa que, além disso não seria possivel, tambem pela grande variedade dessas ultimas. O facto do Episcopado se servir das obras auxiliares (as quaes são, no Brasil, numerosas e muito benemeritas), tambem para fins da Acção Catholica, é perfeitamente comprehensivel, e inteiramente conforme as directrizes da Santa Sé, contidas nos veneraveis documentos, por nós lembrados. Mas esse facto não impede que, por direito (in linea di diritto) haja entre essas obras e a Acção Catholica uma real distincção, que não é apenas de forma e que deve ser affirmada ainda no interesse reciproco e no da causa commum.

Casa Santo Antonio
— DE —
HENRIQUE HEINS
LIVRARIA CATHOLICA
— Grande sortimento de artigos religiosos em geral —
Fabrica de imagens — Officina de paramentos e estandartes
Rua Quintino Bocayuva, 76-A — C. Postal 2906
SÃO PAULO

HYENAS!

Aié nisto se parecem communitas e nazistas

O jornal official do dictador allemão, com a peculiaridade que o caracterisa, tem lançado as mais insultuosas e terriveis arremettidas ao clero e á Igreja.

Não poupou, mesmo, a memoria de Sua Santidade o Papa Pio XI, no qual viu não o Chefe Supremo da catholicidade, mas o inimigo irreconciliavel dos Estados totalitarios e, particularmente, do nacional-socialismo allemão.

Refere-se o diario do Reich á attitude de Sua Santidade no que diz respeito ao caso da Austria e da Tcheque-Slovaquia, bem como á sua actividade constructora no rebater as tendencias absorventes e apprehensivas que nestes ultimos tempos vem caracterisando o governo italiano.

O racismo foi combatido com energia pelo ex-chefe da Igreja Catholica, que não temeu os insultos e as ameaças dos governos anti-clericaes.

Antes, foi intrepido e altivo, não conheceu sacrificios e nem perigos para a consecução do grande trabalho historico que pesava sobre os seus hombros.

Cada vez mais se aclaram as suspeitas contra o arcabouço politico da nova Allemanha e cada vez mais se identificam os dois mais perigosos regimes do mundo contemporaneo: communismo e nazismo.

A attitude insolente do orgão nazista veiu testemunhar com mais eloquencia a tendencia anti-catholica do governo germanico e acimentar ainda mais as razões justas e ponderadas de Sua Santidade quando da sua cadeira lançava ao mundo atonito a palavra de ordem contra o nazismo.

Morreu Sua Santidade o Papa Pio XI, no emtanto, as bases da Igreja continuarão sendo as mesmas e, nem uns nem outros conseguirão desvial-as porque a mão de Deus ha-de descer pesada sobre aquelles que na sua furia satanica e impia fazem da Igreja a inimiga irreconciliavel.

O tempo será a melhor resposta que se possa lançar a todos aquelles que de uma forma ou de outra teem criado impecilhos á marcha gloriosa da Nave Immortal de São Pedro.

PRECISANDO DEPURAR O SANGUE
TOME SÓ
ELIXIR DE NOGUEIRA

ZENITH
LONG DISTANCE RADIO
Maravilhosos Controle de Son
Radiorgão
64 Maravilhosas Sonoridade
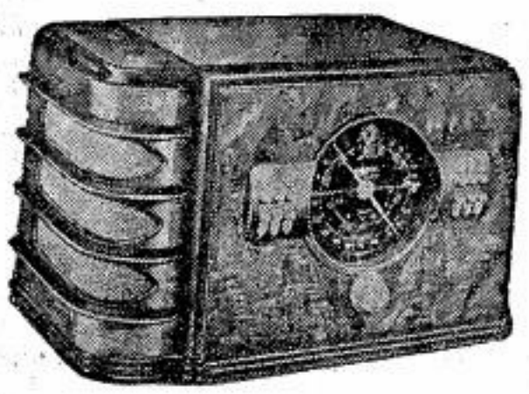
Modelo 7 S 323
AMERICO NICOLATTI
Praça Ramos de Azevedo N.° 18 — 1.° andar
Phone: 4-4423

"Não precisamos de Igrejas: Hitler nos foi enviado por Deus"

Como se envenenam na Allemanha as almas Juvenis

No "Études", de 5 de Fevereiro, sob o titulo "Ao longo dos rails", M. Raoul Jorbin, relata uma prosa que teve durante uma viagem pela Allemanha com tres moços allemães, 2 meninos, 1 soldado, outro trabalhador em um campo de trabalho, e uma moça membro de uma organisação feminina hitlerista. Deste artigo extremamente interessante extrahimos uma passagem tratando da questão religiosa.

"Naturalmente, falamos dos judeus.

— São seres abominaveis, declarou-me o jovem soldado. Foram elles que feriram a Allemanha, pelas costas, em 1918 e provocaram a revolução. Todos devem expiar.

— Vocês são terriveis!...

— Nada de ladrões e assassinos! Veja o que elles fizeram, na França a Von Rath.

— Um judeu fez aquillo; isso é criminoso. Mas porque vocês culpam disso a todos os judeus? Elles se encontram tanto na Allemanha como tambem entre nós alguns bandidos. O que não quer dizer felizmente, que todos os francezes e allemães sejam bandidos!

— Sem duvida. Mas o que faz tal ou qual francez, todos os francezes não o fazem. O que faz tal ou qual allemão, todos os allemães não o fazem. Mas o que faz um judeu, todos os judeus o podem fazer!

A evidencia deste racioçinio não me pareceu das maiores... Meu visinho, que sente que não estou convencido, tira de seu bolso um numero do "Sturm", orgão de anti-semitismo integral.

— Tome, leia isto.

Percorro ligeiramente estas odiosas paginas onde, da primeira á ultima, soltam o odio contra a raça maldita. Sobre uma dellas, sob o titulo: "Vejam e comparem", expõem em diptyco, os modelos mais acabados da belleza germanica e os typos mais degenerados da raça judia. O processo me pareceu comodo e eu pensei que a controversia seria facil de ser dada. Mas elles nem cogitam disso. Elles bebem as "verdades" deste jornal que sustenta a causa hitlerista, assim como as palavras do Evangelho. Que quereis! Elles têm a fé. E' esta sem duvida o que me falta...

— Creem em Deus? — perguntei eu a queima-roupa.

— Claro! Que pergunta!

— Que idéa fazem delle?

— Deus? E' toda a natureza. São as florestas, o mar, a montanha...

— ... As mais delicadas flores, a fonte que canta, a profundesa do céu, estrelado, frisa a moça, tomada dum accesso de lyrismo que aviva o brilho de de seus olhos.

— Rezam ás vezes?

— Não, nunca; a oração é óca e inutil. Nada nos é perguntado sobre o modo de viver. O que nós fazemos de bom, isso é lá com Deus.

— Parece-me, digo-lhes, que é bem temerario e orgulhoso recusar-se a rezar. Vocês teem razão, sem duvida, de estimar, mais que todas as coisas esta força, pelo bem que pretendem cultivar em vocês. Mas esta força não vos é dada por Deus? Se Deus está na natureza, como vocês dizem a toda hora, mais essa razão para o reconhecer em vocês. Logo que eu rezo a Deus, eu lhe peço precisamente, dar e conservar em mim esta força, me ajudar a tirar della o melhor partido.

— E' o que dizem as Igrejas. Mas nós não temos necessidade de Igrejas, porque nós temos Hitler. Hitler nos foi enviado por Deus!

— ... Sim, sim, insiste a moça, que me viu sorrir, enviado por Deus! E' por isso que nós somos contra a Igreja que defende a não obediencia total a Hitler.

— E sobretudo o que reprovam na Igreja?

— Isto sobretudo; o facto della ser completamente exclusivista. Ser-se protestante, evangelista, catholico ou judeu, isto divide os espiritos e os impede de pertencer perfeitamente á grande commodidade allemã.

— Eis que se voltam contra vocês mesmos, disse eu, adoçando com um sorriso a vivacidade de minha replica. Isto é porque vocês constituem uma "Igreja" no sentido exclusivista ou como a comprehendem, pois que é verdade que é preciso ser allemão para ser dos seus! Eu franceg, por exemplo, excluido de sua "Igreja"! O Deus a quem eu rezo, não é um Deus fechado. Elle não é francez nem allemão. Elle é seu, como meu. Elle é de todos os homens de bôa vontade.

Sinto agora, que lhes embaraço. Os dois moços sobretudo, a quem a questão religiosa já fez reflectir, não sabem o que responder. Ruborisam-se um pouco sob o ataque, balançam a cabeça e escarnecem. Mas Franlein Ursula, para quem os raciocinios têm bastante mais valor, rompe o silencio rindo:

— Tudo isso é bem complicado. Para mim, isto é muito simples. Eu sinto que Hitler tem razão e que é meu dever estar com elle!

A discussão religiosa ficou ahi. Eu não pretendo leval-a mais longe. Porque arriscar estragar sem proveito um entretenimento até agora agradavel? Voltamos a assumptos menos elevados e menos espinhosos. Os risos apparecem de novo. O entendimento é perfeito. Trocamos endereços.

— E' preciso que nos escrevam, dizem, nós gostariamos tanto de ficar em contacto com os francezes!"

Alfaiataria "Esperança"
TERNOS SOB MEDIDA EM 10 PRESTAÇÕES
CASEMIRAS NACIONAES E EXTRANGEIRAS
Preços Modicos
Acabamento Perfeito
★
R. da Consolação, 156 - Phone 4-7034

Palavras aos Congregados

Meu Irmão,

Permitte-me descer hoje ao realismo para melhor entenderes a hediondez do peccado venial.

Já presenciaste ao lastimoso estado do infeliz recoberto de lepra? Elle ainda vive, arrasta porém uns pobres membros que se vão corroendo e desfigurando: mancha-se a pelle, as extremidades do corpo vão desapparecendo; a sensibilidade amortece; o rosto se incha e perde as feições; os olhos ficam sem brilho, o ouvido mal escuta, os pés vacillam, o corpo destitue-se de energia até que a morte o leve á sepultura.

Assim é quem vive e se compraz no peccado venial (a comparação não é minha). Debilita-se o vigor espiritual, mancha-se a imagem de Deus, empana-se o resplandor da graça santificante. A alma já não sente o gosto das coisas do céo, não contempla as verdades evangelicas, nem se commove ao ouvir a palavra de Deus. Embota-se a consciencia, some-se o ideal da perfeição e da caridade. Não tardará que o costume voluntario de commetter peccados leves e o desprezo da graça levem á beira do abysmo, e a insensibilidade em ouvir os appellos divinos faça resvalar até a ruina suprema neste mundo — o peccado mortal.

Reflecte, meu Irmão, reflecte!

Pe. MARIANO

Os filhos e parentes do saudoso

José Corá

agradecem penhoradissimos os votos de pezar pelo fallecimento, e a todos que assistiram a Missa de 7.° dia mandada celebrar por alma de seu inesquecivel pae

MISSA DE 30.° DIA

Lelian de Paula Ferreira

Os paes e irmãos do inesquecivel LELIAN agradecem a todos as manifestações de solidariedade recebidas, e convidam os seus parentes e amigos para a Missa de 30.° dia que será celebrada na proxima quinta-feira, dia 16, ás 8 horas, na Basilica de São Bento.

MISSA DE 30.° DIA

A Juventude Universitaria Catholica

convida os parentes e amigos do seu saudoso membro

Lelian de Paula Ferreira

para a Missa de 30.° dia mandada celebrar ás 8 horas do dia 16, quinta-feira proxima, na Basilica de São Bento.

FRACOS e ANEMICOS
TOMEM
VINHO CREOSOTADO
de João da Silva Silveira
GRANDE TONICO

PREMIADA ESCOLA
ITALO-BRASILEIRA DE CÓRTE
AUTORISADA PELO ESTADO
Acham-se aberta as matriculas para alfaiates até dia 31 de março. Mensalidades 50$000. Cursos diurnos e noturnos. Curso especial para Surdos Mudos e a Domicilio. Prospetos e informações gratis. Rua Wandenkolk N.° 54. (Esquina da rua Visconde de Parnahyba). São Paulo — Brasil.

NOVO SEMINARIO

Escola apostolica "Christo Rei" em Ferraz de Vasconcellos (Estado de São Paulo)

A Congregação dos Padres dos Sagrados Corações acaba de fundar seu seminario menor ou Escola Apostolica "Christo Rei", na localidade de Ferraz de Vasconcellos, perto da cidade de São Paulo.

A historia da Congregação dos Sagrados Corações é a historia de todas as ordens religiosas.

Fundada na França nos annos terriveis da revolução terrorista de Robespierre, Danton e Marat, espalhou-se a Congregação, primeiro por aquelle paiz e em seguida sobre outros paizes do velho mundo e das Americas, como tambem sobre as ilhas mais longinquas do Pacifico.

Existem hoje as provincias franceza, belga, allemã, hespanhola e hollandeza na Europa, a chilena-peruana na America do Sul, além das pro-provincias do Brasil e da Argentina e as dependencias de Portugal, America do Norte, Noruega, Italia e as extensas missões de todos os continentes.

Conforme as estatisticas geraes de Janeiro de 1938 conta a Congregação 1.192 membros professos, entre os quaes 3 bispos, 700 sacerdotes, 269 frades escholasticos ou estudantes nos seminarios maiores e 220 irmãos leigos.

Na mesma data havia na Congregação 63 noviços aspirantes ao sacerdocio, 17 noviços irmãos leigos e 35 postulantes.

Nos diversos seminarios menores encontram-se actualmente mais de 800 estudantes das mais diversas nacionalidades.

No Brasil a provincia hollandeza conta diversas casas, todas fundadas em pouco mais de treze annos de existencia da Congregação na terra de S. Cruz.

São as seguintes: os gymnasios Regina Pacis de Araguary e Dom Lustosa de Patrocinio, onde os padres actualmente dirigem, ao mesmo tempo, as respectivas parochias; o Santuario de Nossa Senhora da Abbadia, de Agua-Suja; a parochia recem-fundada de Santa Margarida Maria no Rio de Janeiro; a residencia na parochia São Lourenço em Nictheroy; as parochias de Poá e Itaquéra no Estado de São Paulo.

Fazendo parte de uma Congregação de reparação e de adoração, esforçar-se-ão os novos sacerdotes para em toda parte espalharem a devoção ao Sagrado Coração de Jesus offendido e menosprezado ou desconhecido em nossa terra catholica, no Sacramento do Altar e no amor do mesmo amavel coração.

Ao mesmo tempo tornarão conhecido e amado o Coração da Immaculada em tão grande honra entre os filhos desta terra que a proclamaram sua Padroeira e Protectora especial.

Foi encarregado dos preparativos para a construcção do predio da nova escola, o Padre Damião Kleverkamp, antigo vigario de Patrocinio. O esforçado sacerdote conta com o auxilio espiritual e material dos catholicos brasileiros, todos igualmente interessados no exito de tão bella obra, que significa mais um progresso da vida catholica na Patria e mais um passo para a solução do urgente e mais premente problema: a escassez de sacerdotes no Brasil.

40 Capuchinhos mortos em Barcelona

A medida que o exercito de Franco avança, fica-se conhecendo novos detalhes sobre os massacres commettidos na Catalunha durante a perseguição. A provincia dos Capuchinhos de Barcelona tem já a gloria e a triste certeza que 40 de seus filhos foram barbaramente assassinados a partir de 19-7-1936, dentre os quaes 26 foram mortos na cidade de Barcelona.

Em 28-7-1936, na estação do Norte de Barcelona, tombaram massacrados a tiros de fuzil tres capuchinhos: Frei Elyseu, de Vianya, seu sobrinho Miguel e o clerigo Jorge de Santa Paro, com 16 annos apenas. No mesmo dia era assassinado Frei Cipriano, de Tarrasa, esmoler do convento de Sarriá.

Em 29 de Julho, na estrada de Pedralbas, foram assassinados o piedoso publicista Pe. Modesto, de Micras, com 60 annos e seu companheiro, Frei Angelo de Fenerles. Igualmente foi victima dos vermelhos o Pe. Raphael, de Mataró.

Em Agosto de 1936 acharam a mesma morte gloriosa o Pe. Augustinho, de Montclar; o Pe. Benigno, de Canet, definidor provincial, e o Pe. Zacharias, de Llorens.

De Agosto a Novembro, sete outros Capuchinhos tombaram: o Pe. Viante, de Peraltas, escriptor mystico; os Pes. Anselmo, de Olot; José, de Calella; Alexandre, de Barcelona; os noviços Frei Boaventura, de Anoyo; Maral, de Villafranca e Bernardo, de Gata, laico.

Em 25-12-1936, mais uma victima gloriosa morria: o Pe. Martin, de Barcelona, religioso de grande cultura, director da revista "Estudos Franciscanos".

De Janeiro a Abril de 1937, Barcelona conheceu os massacres dos seguintes capuchinhos:

PP. Felix, de Tarragona; Thomaz, de Cortello; Paviano, de Barcelona; Remi, de Papiol; Frederico, de Berga, antigo ministro provincial.

Conhece-se ainda a morte do Pe. José Oriol, de Barcelona. Em Manresa foram igualmente massacrados os Revmos. PP. Benoit, de Colonna; Domingos, de Risidet-Villes; Fr. Carmelo de Colomes, foi assassinado com 25 refens nas portas de Taragona, os PP. Prudente; Eusebio, de Canet; Eudaldo, de Igualada; Felix, de Tortosa; Tarcisio, de Miralesempe; Viante, de Beralu; Joaquim, de Fanega; Timotheo, de Palafrugell.

Alfaiataria Ingleza

Acceitamos FEITIO de ternos, trajes de rigor e tailleur.

PREÇOS SEM CONCURRENCIA

Grande sortimento de casemiras nacionaes e estrangeiras.

Rua Benjamin Constantt, 159-161

TELEPHONE: 2-3976

Em que phace está o processo de canonização de Guy Fonf-Galland?

A Igreja sempre tomou muito cuidado com os processos de beatificação. A Sagrada Congregação dos Ritos, a quem elles são entregues, trata-os com muita prudencia, estudando attentamente todos os documentos. Naturalmente, esses estudos exigem tempo e portanto, demora dos processos, fazendo suppor muitas vezes que a causa foi abandonada.

O processo de beatificação de Guy de Fontgalland, iniciado em 1937 por iniciativa do Cardeal Verdier, ainda não foi terminado. Devido á demora e como a Sagrada Congregação dos Ritos nada informa, muitas pessoas accreditam que foi abandonado. Porém, quando tal se dá, a Sagrada Congregação dos Ritos notifica os Ordinarios das dioceses onde tem occupado a cadeira episcopal os juizes do processo informativo, e, quando tem opportunidade a familia. Ora, nem o Cardeal Verdier, nem o Bispo de Valence, nem a familia receberam qualquer notificação. Disso se deduz que o processo segue seu curso normal, não havendo motivo para os rumores correntes quanto ao abandono do processo.

PARA SERVIÇOS TYPOGRAPHICOS

Taes como: Theses, Livros, Folhetos, Revistas, Jornaes e quaesquer impressos em geral

Prefiram as officinas graphicas do "LEGIONARIO"

Rua Immaculada Conceição, 59 Telephone 5-1536 - São Paulo

EVANGELHO

O ORGULHO CEGA

Desde que Jesus, o Messias, começou sua pregação, teve pela frente, como mais encarniçado inimigo a estulta vaidade dos Escribas e Phariseus que se julgavam os unicos conhecedores da Lei e dos Preceitos de Deus aos homens. De maneira que estes homens juraram perder, a qualquer preço, o Salvador. Este Evangelho evidencia até que ponto os cégou o odio alimentado contra Jesus Christo.

Tendo o Mestre expulsado, miraculosamente, a um demonio que retinha presa a lingua de um infeliz cahido nas suas garras, não podendo os Phariseus negar o prodigio, saciase seu odio na blasfemia: "Este vem do diabo por isso, em seu nome, expulsa aos demonios".

A accusação era grave e monstruosa. Merecia resposta prompta. A repulsa foi immediata. 1.° porque Satanaz não expulsa a Satanaz, pois que todo o interesse do demonio consiste em cruciar aos homens e perder-lhes a alma, não vae o demonio repellir seu collega de onde exerce sua funcção predilecta!

Por isso compara-se o possesso a uma fortaleza cuja porta é guardada pelo vigia, homem forte e armado: no caso, o demonio. Para que alguem consiga o dominio da cidadela é mister primeiro que subjugue ao seu guarda, que o supere, que lhe seja superior em poder. Era facil aos phariseus concluir que Jesus só poderia expulsar demonios, tendo dominio sobre elles, jámais sendo um dos seus agentes. Depois si os filhos de Israel expulsavam demonios em nome de Deus, tambem só em nome de Deus poderia Jesus expulsal-os.

Depois de, assim, repellir a peçonha dos judeus, põe Jesus a nu' o estado miseravel a que elles se reduziram por sua propria culpa.

As palavras que seguem resumem a historia do povo eleito. Cuidou o Senhor de preservá-lo da Idolatria, expulsando sempre os demonios dos deuses pagãos que, de vez em vez, entre os Israelitas se estabeleciam. Depois do captiveiro da Babylonia, especialmente, com o estudo mais assiduo das Sagradas Escripturas, tinham os judeus, a casa de sua alma, limpa e adornada. O demonio, no entanto, cujo fim unico é fazer mal á humanidade, não encontrando descanso fóra do seu nefando officio, retorna a ver si consegue, novamente, apossar-se de sua antiga prêsa. — No caso dos judeus, elle encontra seus espiritos limpos e vazios. Vazios porque não souberam agazar a Deus nos seus corações, reduzindo a Religião a um numero de praticas exteriores estereis. Nenhum campo mais bem preparado para a acção do Inimigo. Aproveita-se disso Satanaz e apossa-se com energias dobradas sete vezes de terreno tão propicio do que aquelle em que se encontravam. Eivados de preconceitos, fecharam os judeus seus olhos e seus ouvidos ás obras e doutrinas do Salvador, obstinaram-se em repudiá-lo e tornaram assim seu estado peior, antes da vinda do Messias.

Seja para nós advertencia. Pois bemaventurados só é aquelle que ouve a palavra de Deus e a pratica.

.... TERCEIRO DOMINGO DA QUARESMA ....

Evangelho segundo São Lucas, cap. XI, vers. 14-28

Naquelle tempo, expellia Jesus um demonio, e este era mudo; e, lançando fóra o demonio, falou ao mundo, e se admiraram as turbas. Mas, alguns delles disseram: Elle expelle os demonios por Beelzebub,, principe dos demonios. Outros, para o tentarem, pediam-lhe que lhes mostrasse algum signal do céo. E Jesus, vendo os pensamentos delles, lhes disse: todo o reino dividido contra si mesmo será assolado, e cahirá casa sobre casa. Se, pois, Satanaz está dividido contra si mesmo, como estará em pé o seu reino? porque vós dizeis que por Beelzebub é que eu lanço fóra os demonios. Ora, se é por virtude de Beelzebub que eu lanço fóra os demonios vossos filhos e por quem os expellem? Por isso elles mesmos serão os vossos juizes. Mas, e é pelo dedo de Deus que eu lanço fóra os demonios, por certo chegou a vós o reino de Deus. Quando o homem forte guarda armado o seu pateo em segurança estão os bens que possue. Mas, se, sobrevindo outro mais forte que elle e o vencer, tirar-lhe-á todas as suas armas, nas quaes confiava, e repartirá os seus despojos.

Quem não é commigo é contra mim: e quem não recolhe commigo desperdiça. Quando o espirito immundo tem sahido do homem anda por lugares seccos, buscando descanço; e, não o achando, diz: Voltarei para minha casa donde sahi. E quando chega, acha-a varrida e adornada. Vae então, e toma comsigo outros sete espiritos peores do que elle, e, entrando na casa, nella fazem habitação. E vem a ser o ultimo estado deste homem peor que o primeiro. E aconteceu que, dizendo elle estas palavras, uma mulher, levantando a voz do meio da multidão, lhe disse: Bemaventurado o ventre que te trouxe, e os peitos a que te amamentaste. Mas elle respondeu: Antes bemaventurados aquelles que ouvem a palavra de Deus, e a põem em pratica.

PARANA'

(Do nosso correspondente)

Fundou-se, em Pinhalão, a promettedora Congregação Mariana de Santa Therezinha do Menino Jesus. A' novel Congregação, felizes votos para que possa marianisar a juventude de Pinhalão.

Dia 17, realizar-se-á, em Tomasina, grande festa da commemoração da fundação da Congregação Mariana local.

OS MELHORES PREÇOS E A MELHOR QUALIDADE

.Generos alimenticios, Vinhos, Frios, Fructas...

Biscoutos

EMPORIO MONTENEGRO

RUA AUGUSTA, 1.629 (Perto da Avenida) — Phone 7-0035

MERCEARIA AVENIDA

AV. BRIG. LUIZ ANTONIO, 2.098 — (Em frente á Igreja Immaculada Conceição) — PHONE 7-5452

distribuidores da

MANTEIGA "BANDEIRANTE"

(A nata das manteigas)

Indicador Profissional

ADVOGADOS

Dr. Vicente Melillo
Praça da Sé N.° 3 — 2.° andar
Sala 13

Dr. Plinio Corrêa de Oliveira
Rua Quintino Bocayuva N.° 54 2.° — Sala 323 — Tel. 2-7276.

Dr. Milton de Souza Meirelles
Rua Quintino Bocayuva N.° 54 2.° — Sala 319 — Tel. 2-0035.

Joaquim P. Dutra da Silva
Rua Benjamin Constant N.° 23 4.° andar — Sala 38
Phone: 2-1986

DR. FRANCISCO P. REIMÃO HELLMEISTER
R. São Bento, 224 - 1.° andar - s| 3 - Phone 2-7299 - S. PAULO

DR. CARLOS MORAES DE ANDRADE
Rua Benjamin Constant, 23 — 4.° andar - sala 38 - Phone 2-1986
S. PAULO

DR. PAULO MORETZSOHN DE CASTRO
R. da Quitanda, 139 — 2.° andar
Phone 2-6769 — S. PAULO

Drs. Alvino Lima, Ernesto Chamma e Nilo S. de Carvalho
R. Quintino Bocayuva, 54 — 5.° and. — Salas 509 e 510 — Phone 2-7893 — S. PAULO

DR. JOSÉ ESTEFNO
Rua Benjamin Constant, 77 - 6.° andar - Phone 2-2988 - Caixa Postal 3276

JOSE' BARBOSA DE ALMEIDA
Rua 15 de Novembro, 150 - 5.° andar - s| 51-55. - Phone 2-6365.

ENGENHEIROS

AMADOR CINTRA DO PRADO
Engenheiro Architecto
Architectura religiosa, collegios, residencias collectivas.
Rua Libero Badaró N.° 641
SÃO PAULO

DENTISTAS

DR. CARLINO DE CASTRO
Pelo curso de doutorado da Faculdade de Pharm. e Odont. de S. Paulo — **Cirurgião Dentista diplomado em 1914** — Ex-dentista do Lyceu Coração de Jesus. Especialidades: Pivots, Coroas, Pontes, Dentaduras anatomicas e sem abobada palatina. — Consultas: Das 8 ás 12 e das 14 ás 19 horas — Cons. Rua Direita, 64, 2.° andar, s| 7-7 A. Res.: Al. Barão de Piracicaba 499-S. Paulo

Arnaldo Bartholomeu
Cirurgião-Dentista
Raios X — Diathermia — Clinica Dentaria em Geral.
RUA MARTIM FRANCISCO, 97
Telephone, 5-5476

DR. VICENTE BALZANO
Raios X - Cirurgia - Diathermia — Vitalidade Pulpar
Rua da Liberdade, 512 - Sobr.
Telephone 2-1346 — S. PAULO

MEDICOS

CLINICA GERAL
Dr. Celestino Bourroul
Residencia: Largo S. Paulo, 8 Telephone: 2-2622
Cons.: R. Quintino Bocayuva, 36 Das 2 ás 5 horas.

DR. RENATO L. MORAES
Molestias das crianças
Cons.: R. Libero Badaró, 488 Das 2 as 4 horas
Res.: Rua Tamandaré n.° 977
Phone 7-3128 — S. PAULO

DR. VICENTE DE OLIVEIRA RAMOS
Da clinica Obstetrica da Faculdade — Clinica Medica — Hygiene Pre-Natal — Partos — Molestias de Senhoras — Cons.: Rua Xavier de Toledo, 16-A, 3.° a. — Das 13 ás 15 horas — Res.: Avenida Tumalina, 90 — Tel. 7-0401

DR. MARCOS VINICIO MOREIRA
Molestias do App. Digestivo e ano-rectaes. Hemorrhoides, fissuras, etc. — Cons. R. Benj. Constant, 51 — das 2 ás 4 horas. Phone: 2-1693 — Res. 5-3332. S. PAULO

GYNECOLOGIA
Dr. Barbosa de Barros
Cirurgia, molestias de senhoras, Cons.: Rua Sen. Feijó, 205 - 1.° Predio Itaquerê — Phone 2-2741 Resid.: Rua Alfredo Ellis N.° 301 Phone 7-1268
Cons.: das 10-11 e das 14 ás 17. Sabbados, 10-11.

HOMEOPATHIA

DR. REZENDE FILHO
Ex-Assistente do Dr. Murtinho Nobre
Cons.: Rua Senador Feijó, 205 2. andar — Phone 2-0839 Das 15 ás 18 horas
Resid.: Rua Castro Alves, 597 Phone 7-3167

PROFESSORES

PROF. JOÃO TRIVINO MOLINA
pela Universidade de S. Paulo. Aulas particulares de: Mathematica, Physica-Chimica, H. Natural, Musica e demais materias do Curso Gymnasial.
AVENIDA RANGEL PESTANA N.° 257-Phone 2-5402-S. PAULO

O Santo Padre Pio XII e o Brasil

O Presidente da Republica recebeu do Santo Padre Pio XII o seguinte telegramma:

"A' attenciosa mensagem de V. Excia., interprete dos sentimentos geraes do Brasil catholico, respondo com os Nossos votos pela grandeza dessa nação ao mesmo tempo que enviamos a V. Excia. e a todo o povo brasileiro, com todo o coração, a benção apostolica — Papa Pio XII."

Nomeado o representante do Brasil na coroação de Pio XII

O embaixador Luiz Martins de Souza Dantas, por decreto assignado pelo Presidente da Republica, foi designado para, em missão especial, representar o governo do Brasil na ceremonia da coroação do Summo Pontifice Pio XII.

Novo embaixador do Brasil junto ao Vaticano

AFIM de assumir o seu posto de embaixador do Brasil junto á Santa Sé, embarcou para a Italia, acompanhado de sua familia, a bordo do "Comte Grande", o sr. Hildebrando Accioly.

Notas economicas e Commerciaes

Contractos onerosos. Installou-se em uma das salas do Departamento Nacional de Industria e Commercio, no edificio do Ministerio do Trabalho, a commissão especial destinada a proceder á revisão dos contractos que determinem onus á Fazenda ou digam respeito a favores aduaneiros.

● **Convenio cafeeiro.** Ao serem encerrados os trabalhos do convenio dos Estados cafeeiros realisado no Rio, foram approvadas varias suggestões, entre as quaes se destacam as sobre: o equilibrio estatistico entre a producção e o consumo, a reducção de tributos que pesam sobre o café, a prohibição de plantio de cafeeiros e a recuperação dos mercados.

● **Exportação de laranjas.** Segundo as ultimas estatisticas, a nossa exportação de laranjas em 1938, embora haja augmentado em volume, decresceu muito em valor. O preço da caixa de laranja, que foi de 25$000 em 1937, cahiu o anno passado para 21$.

Productos do Estado do Rio

SERÁ inaugurada em Petropolis, a 16 de Março, a Exposição Permanente de Productos do Estado do Rio.

Noticias Militares

● Foram reabertas as aulas da Escola Technica do Exercito.

● Foram apresentados ao chefe do Governo os nomes dos novos generaes de divisão. São elles os generaes de brigada José Pessoa, Lucio Esteves e Toledo Bordini.

● O sr. general Almerio de Moura, inspector do Segundo Grupo de Regiões Militares, que seguia para o Rio Grande do Sul a bordo do vapor "Itapura", deixou aquelle navio em Santos, resolvendo proseguir viagem por estrada de ferro.

NOTICIARIO DA SEMANA

8 Noticias do Brasil

1. Congresso A Fox Film pretende realisar no Rio, em Junho, um congresso de cinematographia, do qual participarão cerca de 40 delegados de differentes paizes da America.

2. Repouso Foi para Poços de Caldas o sr. Ministro da Justiça. Naquella estancia de repouso s. excia. examinará, entre outros assumptos, os estudos relativos á lei de desappropriação e á defesa da economia popular.

3. Condemnado O sr. Belmiro Valverde, procer integralista, foi condemnado a 3 annos de prisão pelo Tribunal de Segurança.

4. Hymno Nacianal Os Ministros da Educação, da Guerra e da Marinha resolveram nomear uma commissão com o fim de estudar a letra e a musica do Hymno Nacional e apresentar parecer sobre as modificações que porventura lhes devam ser feitas.

5. Radio-amadores O ministro da Viação acaba de approvar as novas instrucções sobre o funccionamento de estações radio-amadoras.

6. Prisões Foram presos varios elementos integralistas no Estado do Rio. Segundo informações da policia, os detidos estariam tramando um novo golpe para o proximo mez de Junho.

7. Codigo A commissão que procede á revisão do Codigo Penal pretende terminar a parte especial daquelle codigo até o regresso do ministro da Justiça. Foi despresada entre as sancções a pena de morte para os crimes communs, permanecendo a medida extrema reservada para os autores de crimes politicos.

A visita do snr. Oswaldo Aranha aos Estados Unidos

O sr. Oswaldo Aranha pretende demorar-se ainda nos Estados Unidos afim de poder avistar-se mais uma vez com o presidente Roosevelt e com o sr. Morgenthan.

Nestes ultimos dias todo o trabalho do sr. Oswaldo Aranha foi norteado pelo desejo de conseguir o interesse dos capitalistas norte-americanos pela applicação de seus capitaes em organisações industriaes e commerciaes no Brasil.

Parece que foi já definitivamente assentada a inversão de capitaes norte-americanos em empresas exclusivamente brasileiras, porém, tudo dependerá do novo encontro entre os srs. Oswaldo Aranha e Morgenthan.

Depois desse encontro, será divulgada uma nota sobre o assumpto fornecida contemporaneamente pela Secretaria das Finanças dos Estados Unidos e pela Embaixada Brasileira.

Essa nota será divulgada provavelmente ainda esta semana.

10 Noticias do Mundo

1. Visitas Visitaram S. S. Pio XII, o director e redactores do quotidiano catholico "Osservatore Romano", assim como o principe Ruffo della Scalcita, ministro da Ordem de Malta junto á Santa Sé.

2. Fallecimento Falleceu no Chile o sr. Bautista Saavedra, ex-presidente da Bolivia.

3. Reconhecimento A Argentina reconheceu "de jure" o governo do general Franco, tendo o Encarregado de Negocios da Argentina em Burgos notificado o general Jordana da decisão de seu paiz.

4. Reforma Foi reformado o general Agustin Justo, ex-presidente da Republica Argentina.

5. Execuções Foram executados por crime de espionagem, em Roma o funccionario naval Antonio Scarpa e, em Paris, o aspirante naval Marc Aubert.

6. Mufti O grande Mufti de Jerusalem recusou a mediação ingleza no conflicto arabe-judaico, declarando-se disposta a sacrificar todos os seus sentimentos e prejuizos pessoaes afim de conseguir a liberdade da Palestina. Acha-se, porém, disposto a acceitar a immigração limitada de judeus, desde que seja a Palestina declarada Estado independente arabe.

7. Rumeno triarcha Miron Falleceu o pa-Christea, chefe do gabinete rumeno, tendo sido nomeado para substituil-o o sr. Calmescu.

8. Reeleição Cogita-se, em varios circulos politicos francezes, da reeleição do sr. Albert Lebrun, nas proximas eleições francezas, que apezar de desejar ardentemente descançar, não trepidará, segundo se affirma, em sacrificar-se continuando por mais 7 annos no governo.

USE SO'MENTE
HOMEOPATHIA
do Dr. ALBERTO SEABRA
—um nome que representa uma garantia.
LABORATORIO FUNDADO EM 1911
Praça da Sé 92 e 92-A S. PAULO

EXTERIOR

A viagem do conde Ciano á Polonia

O conde Ciano regressou de Varsovia tendo a sua viagem fracassado completamente, em virtude das manifestações anti-nazistas provocadas pelos estudantes polonezes justamente no dia da chegada do conde Ciano.

A missão do ministro italiano visava uma adhesão completa da Polonia ao eixo Roma-Berlim, e dada a sua situação politica, o resultado das conversações entre o conde Ciano e o coronel Beck não foi além de uma declaração reaffirmando a amizade existente entre os dois paizes.

O jejum de Gandhi

O mahatma Gandhi depois de 5 dias de jejum, iniciado como protesto contra o governador indiano de Rajkot, tomou um copo de laranjada, em virtude da mediação do vice-rei da India, ordenando ao governador de Rajkot que cedesse ás reivindicações de Gandhi.

A esposa do mahatma que já ha algum tempo se encontrava presa, foi tambem solta e o vice-rei da India garantiu que as leis sociaes pedidas seriam votadas depois de um entendimento entre o governador e Gandhi.

Dissolução do parlamento belga

O rei Leopoldo III dissolveu o parlamento belga que creou embaraços invenciveis á formação de um novo gabinete em substituição ao governo do sr. Pierlot. Em carta dirigida a este ultimo primeiro ministro, o rei atacou violentamente os membros do Parlamento, accentuando que sua politica causa graves entraves ao paiz, pois não permitte a continuidade e a ordem governamental.

As revoltas da Hespanha Republicana

OS anarchistas revoltaram-se em Madrid contra o gabinete do sr. Negrin, tendo tomado a cidade e organisado um Conselho de Defesa Nacional chefiado pelo general Miaja.

Os srs. Negrin e Alvarez del Vayo chegaram de avião á França procedentes de Madrid, negando-se o primeiro a fazer qualquer declaração. Sabe-se, no emtanto, que, antes de retirar-se de Madrid, o sr. Negrin escrevera ao sr. Martinez Barrio, apresentando sua demissão.

Posteriormente, revoltaram em Madrid contra o Conselho de Defesa, algumas guarnições chefiadas por communistas, que exigem a continuação da lucta, resistindo até o ultimo homem ás tropas do general Franco, que esperam fóra da cidade ordens para entrar na cidade.

O general Miaja dispoz-se a tratar de uma paz "honrosa" com o general Franco, mas este nega-se a entrar em entendimentos com o chefe vermelho.

Em Cartagena houve tambem um levante nacionalista, que Madrid affirma ter sido suffocado e Burgos ter vencido e tomado conta da cidade. O certo é que a estação de radio de Cartagena, primitivamente em poder dos revoltosos, já se acha novamente nas mãos de elementos republicanos.

Affirma-se que a esquadra republicana alli ancorada rendeu-se ás tropas nacionalistas.

Gimnasio S. N. de Sion
OFFICIALIZADO
A entrada para as internas se effectuará no dia 13 de Março de 14 horas em diante, as semi-internas devem estar no Collegio no dia 14 ás 8 horas, as pequeninas do jardim da infancia começarão as aulas ás 12 horas no dia 14.

O CORPO DE SÃO PASCHOAL BAYLÃO milagrosamente salvo

Em Villareal, onde as tropas nacionalistas penetraram aos 14 de Julho do anno passado, está o tumulo do glorioso Irmão Paschoal Baylão.

Sabemos que as igrejas foram incendiadas pelos bolchevistas, julgando-se por isso, que as chammas deveriam ter alcançado os restos mortaes do nobre franciscano.

Aconteceu, no emtanto, que o Revmo. Pe. Bernardino Rupert, conforme testemunha em sua carta datada de 21 de Julho passado, recolheu o corpo do milagroso Santo num obscuro recanto da Igreja.

O intuito dos vermelhos, ao lançar chammas á Igreja era, especialmente, para que as mesmas alcançassem o corpo de Paschoal Baylão.

A 13 de Agosto, as hordas revolucionarias atearam fogo á Igreja.

Tudo foi devorado pelas chammas: desde os portaes ás mais importantes obras de arte.

O edificio ficou completamente destruido e um dos sacrilegos incendiarios quiz certificar-se de que, realmente, haviam feito desapparecer os restos mortaes de São Paschoal Baylão.

Ahi, affirma o chronista, foi que o poder do santo se manifestou com eloquencia, pois subiu ao tocar, uma nuvem espessa de fumaça, persuadindo os assistentes de que, na verdade, o fogo devorára tudo, abandonando a igreja transformada num braseiro ardente.

Um dos homens, impulsionado pelo remorso do acto que praticára com os companheiros de farda, juntou a reliquia e a collocou, ainda intacta, num sacco, que guardou religiosamente.

Mas desejando o Santo que seu corpo fosse escondido em lugar mais conveniente, fez perceber durante a noite o seu intento e, dominados pelo terror, os habitantes da casa levaram as reliquias a um armario, onde ficou a salvo durante muitos mezes, não percebendo os vermelhos, no entretanto, o esconderijo dos seus restos mortaes.

Em 25 de Abril a aviação de Franco bombardeia a villa, occasionando grandes desmoronamentos.

Os ossos do santo já tinham sido, porém, transportados para um campo proximo.

Dias depois, durante um novo ataque aereo, um obuz cae justamente no lugar preciso em que se encontravam as reliquias de São Paschoal Baylão.

Na segunda quinzena de Julho, após a occupação da villa pelo Generalissimo Franco, foram seus restos mortaes, ainda em perfeito estado, transportados para a sachristia da Matriz de Villareal.

Está ahi, um caso maravilhoso que abalou a catholicidade hespanhola e que se irradiou prodigiosamente por todo o universo como affirmação eloquente de protesto á invasão acabrunhadora que os vermelhos fizeram na terra gloriosa de Cervantes e de Isabel a Catholica!

"A ORDEM"
REVISTA DE CULTURA
fundada por
Jackson de Figueiredo
Dirigida por
Tristão de Athayde
Assignatura annual 25$000
com o **Dr. Paulo Sawaya**
Av. Brigadeiro Luiz Antonio
N.º 3005 - C. 2
Telephone: 4-0347
CAPITAL

Colegio Santo Agostinho
(SOB INSPEÇÃO FEDERAL)

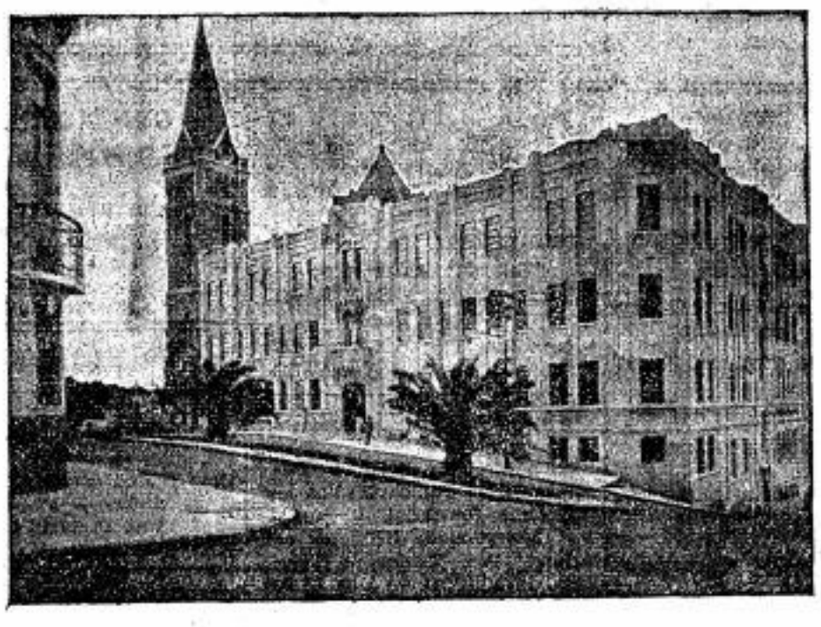

Externato e Semi-internato. Curso primario e ginasial. Matriculas abertas. Estão já funcionando as aulas para os cursos primario e de admissão. Aceitamos transferências para todas as séries ginasiais. O Colégio acha-se situado no lugar mais alto e salubre da Capital e possue espaçosas salas de aula e laboratorios bem providos, amplos salões e vastos páteos para recreio. Novo e sumtuoso edificio com todas as exigencias da moderna pedagogia e higiene.

Não esqueçais, pais de familia, que o melhor legado para os vossos filhos é a formação integral do espirito e do coração. Ciencia e virtude é o lema que mantiveram sempre os Padres Agostinianos.

Praça Santo Agostinho, 79 (Rua Vergueiro) — Telephone 7-1348

Federação das Congregações Marianas

Intenso jubilo pela eleição de Sua Santidade Pio XII, quem a Federação Mariana prestou homenagem

Realisou-se domingo passado, ás 16 horas, no salão da Curia Metropolitana, a reunião da Federação das Congregações Marianas, correspondente ao mez de Março.

Presentes numerosos Congregados, que se comprimiam no vasto salão, foram abertos os trabalhos, com as orações do costume, pelo Revmo. Pe. Irineu Curmo de Moura, DD. Director da Federação das Congregações Marianas. Era de notar-se, pelo enthusiasmo reinante, que a assembléa aguardava uma sessão brilhante, dados os ultimos acontecimentos referentes á Santa Igreja e ás actividades marianas em São Paulo. E assim foi, realmente. Relembrada, pelo Revmo. Pe. Cursino, a figura immortal de Sua Santidade o Papa Pio XI, Papa da Paz, de Fé intrepida, transpareceu claramente, no silencio advindo, que se evolou, unanime, e fervorosa, uma lembrança amorosa, reverente homenagem do coração mariano ao grande Chefe desapparecido. Minutos ainda, e o enthusiasmo se refez, vibrante. Era agora o jubilo fervente ante o nome de Sua Santidade Pio XII, gloriosamente reinante. Aspiração tão primeira entre marianos, diz o Revmo. Pe. Director, a gloria da Santa Igreja assegurada está pela feliz quanto rapida escolha. E o novo Chefe, novo Pastor de Fé tambem Intrepida, que já conhece o Brasil por ter estado aqui, de regresso do Congresso Eucharistico de Buenos Aires, em Outubro de 1934, recebeu calorosa homenagem de todos os Congregados presentes.

RETIRO DO CARNAVAL

Passou o Revmo. Pe. Cursino a falar, em seguida, sobre o Retiro. Expoz, citando numeros, o triumpho alcançado. Relatou scenas commoventes, que bem patenteam o intenso fervor observado nas diversas turmas. Retirantes que, mal acommodados, em nada pensaram sinão no recolhimento espiritual, compenetrados, no intimo, do valor do Santo Retiro. E são as bençãos, são as orações de um Retiro que se transformam, que se multiplicam em Retirantes para outro. Assim é que fizeram Retiro este anno, nas tres epochas, 5.127 Congregados, distribuidos em 11 turmas, havendo accrescimo, portanto, de 1.023 retirantes sobre o anno anterior. E não foi só na Capital; no interior tambem o Carnaval foi motivo para Retiros: 108 retirantes em Sorocaba; 40 em Ribeira; 452 em Campinas; 78 em Catanduva; 35 em Casa Branca; 17 em Parahybuna; 53 em Pennapolis; 100 em Botucatú; 45 em Ytú; 49 em Ibitinga; 10 em Araraquara e 135 em Taubaté, perfazem o total de 1.122 retirantes, só no interior. Disse, então, o Revmo. Pe. Director, que as actividades marianas em São Paulo são um succeder ininterrupto de triumphos. Nem bem terminado o do Retiro, outros já se annunciam, e sempre grandiosos.

PASCHOAS

Como no anno anterior, é preciso que as Congregações se dediquem, com enthusiasmo, á preparação das Paschoas, fazendo-se intensa propaganda sobre o preceito Paschoal. Todas as classes deverão ser attingidas, sendo impossivel calcular o bem resultante dessa propaganda. As classes mais afastadas de Deus é que devem, especialmente, ser procuradas. A Federação quer receber, desde já, communicação das Paschoas que vão ser promovidas.

CONCENTRAÇÃO EM BOTUCATU'

Para breve, em data ainda não determinada, provavelmente 1.º de Maio, terá lugar a grande concentração em Botucatú. E' para affirmar-se, desde agora, pelo enthusiasmo, que esta concentração será grandiosa. E é possivel mesmo, diz o Revmo. Pe. Director, que a cidade mariana do Oeste, onde o Revmo. Pe. J. Melhado Campos, Director Diocesano, trabalha incansavelmente, tenha um dia dos mais festivos, uma grande victoria mariana.

CIRCULAR-BOLETIM

Recebemos o n.º 78 da Circular-Boletim da Federação das Congregações Marianas. Além de detalhadas informações sobre o Retiro, acompanhadas de clichés e de commentarios diversos, presta uma homenagem a s. excia. o sr. Interventor Federal, por motivo de seu comparecimento á Missa de encerramento do Retiro, rezada na manhã de quarta-feira de Cinzas, na Cathedral em construcção.

Faculdade de Philosophia de S. Bento

tado. Embora reagindo contra o individualismo, o estatismo não fez mais do que accentuar o erro daquelle, que foi o de considerar no homem só o individuo e não a pessoa.

"E a philosophia nos levou a uma estranha conclusão: consciente ou inconscientemente forças que nos pareciam oppostas se apresentavam unidas por uma mesma linha fundamental. A civilisação norte-americana, tratando os homens como cousas, como machinas de produzir, preparava logicamente as applicações dos regimens totalitarios. Se o homem é uma machina ou animal de producção como tal elle deve ser tratado. Será preciso melhorar a raça pela esterilisação ou eliminação dos maus productores. Os bons devem ser tratados como os "puros sangue", com regimen de alimentação ditados pelo dono, com cruzamentos organisados. Serão peças totalmente subordinadas ao grande senhor, que é o Estado. O homem não terá direito a outras preoccupações mais elevadas. Taes tendencias serão impedidas e asphyxiadas pelo meio social já contaminado e preparado e quando necessario pela coerção violenta do proprio Estado.

"A civilisação moderna negou a personalidade do homem. Os modernos regimes politicos, continuando na mesma trajectoria, tiraram as ultimas conclusões de taes principios falsos.

"O vasio que nós sentiamos no homem moderno e as injustiças contra elle praticadas provinham do facto delle desconhecer a si mesmo, de ignorar o que de mais nobre lhe foi dado. Elle não se póde considerar plenamente homem porque a si mesmo elle se reduz a um individuo.

"E nós começamos a comprehender o que ha de grandioso no homem quando elle se conhece como é. A comprehender a eminente dignidade da pessoa humana. O homem é pessoa porque não é apenas materia. E' pessoa porque conhece sua origem e seu destino, sabe donde vem e para onde vae.

"E a philosophia — confirmando uma convicção que muitos já para cá trouxeramos — mostrou-nos Deus. Origem e destino de todos os homens.

"E nós vimos que o vasio que sente o homem moderno provem da falta de Deus. O homem não conhece a Deus porque não quer conhecer o seu destino, porque quer não ter destino, porque elle se reduz a si mesmo a um individuo e não tem a coragem de se affirmar pessoa, de ser plenamente homem.

"Tomamos então consciencia do quanto deviamos á Igreja Catholica que nos tinha até então feito viver na plenitude de nossa personalidade, conscientes de nossa destinação divina. E ficamos maravilhados ante a grandiosidade do christianismo que faz com que os pequenos e humildes vivam uma doutrina que só a mais elevada das sciencias explica. E vimos mais uma vez a sciencia e a nossa fé se unirem maravilhosamente.

"Sentimo-nos homens, vimos nossa finalidade em Deus e começamos a marchar mais conscientemente para Elle. Percebemos então que tinhamos adquirido um verdadeiro thesouro: a alegria de viver. Passamos a viver permanentemente alegres. E essa alegria de viver parece ter sido realmente uma das conclusões do nosso curso.

"Mas em certos momentos, ao contemplar a dor e a inquietação do mundo, essa alegria nos parecia traição, chegavamos a pensar que tinhamos perdido o senso da cooperação social.

"Foi então que percebemos a existencia de duas alegrias. Uma traduz a ausencia da seriedade, significa despreoccupação completa dos problemas do individuo e da sociedade.

"Outra, pelo contrario, é a alegria de quem encara com seriedade a vida, preoccupando-se com os problemas proprios e com os problemas sociaes mas sabe que tudo está subordinado a uma finalidade superior e caminha corajosamente nesse sentido. E' a alegria de quem sabe que está trabalhando para o bem.

"Entre essas duas alegrias está a angustia, a inquietação, a tristeza daquelles que ainda não tiveram a felicidade de chegar ao bem supremo; daquelles que vêm os problemas mas não sabem como resolvel-os e nem mesmo como collocal-os porque lhes falta uma hierarchia, uma ordem, porque lhes falta Deus. Sem Deus, ou não ha seriedade ou não ha alegria.

"Por isso, a juventude precisa de Deus porque ella precisa ser seria e ser alegre.

"A lição que desta casa levamos é uma grande lição de seriedade e de alegria, porque esta é uma casa de Deus."

A ORAÇÃO DO PARANYMPHO

O dr. Leonardo Van Acker, um dos mais illustres professores de São Paulo, que ha varios annos vem exercendo com tão notavel proficiencia o magisterio na Escola de Philosophia de São Bento, foi o paranympho escolhido, pronunciando interessante discurso sobre philosophia e politica pan-americana.

Depois de um breve e interessante exordio, dá inicio á leitura de sua oração.

"Em principios de Janeiro p. p., o Pe. Morris Sheehy, na qualidade de embaixador do Presidente Roosevelt, perguntou ao sr. Oswaldo Aranha se o Brasil concordava com a acção da Universidade Catholica de Washington, em pról da democracia christã. Sem titubear, allegando a catholicidade do Brasil e o seu espirito democratico, respondeu o chanceller pela affirmativa. Lembrando-se talvez da actual inexistencia de um regime democratico brasileiro, estabeleceu o ministro do exterior opportuna distincção entre a forma democratico de governar e a essencia ou o espirito da democracia, definindo este ultimo: o direito individual de "viver segundo as proprias leis da vida que são intimas e espirituaes", de "desenvolver a personalidade humana, naquillo que diz com a sua consciencia, com a sua iniciativa e com a sua moral".

A formula um tanto sybillina do principe do Itamaraty deve, sem duvida, ser interpretada no sentido dos principios pan-americanos, chamados democraticos, embora na declaração de Lima, só conseguissem o qualificativo official de solidariedade".

Assim resume taes principios o prof. Van Acker: "Como base, o repudio de qualquer ideologia politica "totalitaria". Como corollarios, a liberdade de consciencia e acção religiosa e a consequente exclusão de extremismos como o racismo e o communismo".

Mas, prosegue o orador, "o repudio radical de uma ideologia importa na profissão da sua contradictoria. O proprio Roosevelt, depois de condemnar a guerra ideologica, parece entender que á concurrencia economica se deve alliar a competição e propaganda cultural, afim de neutralisar a influencia dos estados "totalitarios" na America do Sul.

"Quaes são, pois, as ideologias acudindo á defesa dos postulados democraticos da solidariedade pan-americana?

"Entre as varias pretendentes, a mais adequada, á primeira vista, parece a propria philosophia democratica."

Expõe a seguir tal philosophia, como se apresenta no pragmatismo de Dewey, de tanta repercussão nos Estados Unidos e em toda a America.

Pois bem. Tal philosophia encerra um totalitarismo estatal que a torna perfeitamente inocua como antidoto ao perigo contra o qual se quer premunir a politica pan-americana.

Depois de longas e interessantes considerações, na analyse da obra de Dewey, conclue dizendo que na ideologia pragmatista não ha nenhuma garantia segura contra o totalitarismo racista, nem tão pouco qualquer obstaculo intransponivel á experiencia communista. Aliás, quanto ao communismo, o proprio Dewey disse textualmente que "ao lado do movimento politico marxista processa-se a revolução social muito mais profunda pela educação progressiva do povo russo conforme os principios do pragmatismo". Refere-se ainda, para comprovar suas affirmativas, á experiencia pedagogica do discipulo de Dewey, Anisio Teixeira, entre nós, e á adhesão dada por Sydney Hook, igualmente adepto das doutrinas do mestre pragmatista, ao communismo.

Termina com as palavras de Roosevelt, em que o Presidente dos Estados Unidos reconhece que só os principios do Christianismo poderão resolver os problemas sociaes da nossa época.

Dr. Durval Prado
Oculista
R. Sen. P. Egydio, 15 - S. 513|14 — 14 a 17 horas
Telephone 2-7313

Uma canonização proposta pelo proprio Papa

Mezes antes de sua recente eleição, Sua Santidade Pio XII, então Cardeal Eugenio Pacelli, fôra designado por Pio XI para protector da Congregação de Nossa Senhora da Assumpção ao mesmo tempo que propunha, numa reunião da Congregação dos Ritos, a causa da Madre Maria Eugenia de Jesus.

Madre Maria Eugenia de Jesus foi a fundadora da congregação que neste anno de 39 completa o seu primeiro centenario.

Seus escriptos foram examinados favoravelmente no mez de Janeiro e assim transpõe uma etapa do processo de beatificação.

A 4 de Fevereiro o Cardeal Pacelli transportou-se officialmente á casa da Congregação em Roma, onde foi empossado como Cardeal Protector da Ordem, cargo deixado vago pelo Cardeal Serafini.

E' de se notar que o Cardeal Pacelli déra as primicias do seu sacerdocio a essa mesma Ordem.

Por occasião deste empossamento pronunciou discurso notavel e ao mesmo tempo pagina de alta espiritualidade sobre a vocação das religiosas da Assumpção.

Terminou a solemnidade por uma Benção do Santissimo Sacramento, tendo as religiosas offerecido ao então Cardeal Pacelli um calice artistico, trazendo no nó do calice a emma do Cardeal: Opus justitiæ pax — A paz é fructo da Justiça.

SÃO PAULO MODAS
CHAPÉUS
Mme. Carmen
Rua Sebastião Pereira, 21
Teleph. 5-5795
Não temos filial

Por ser util, recorte e guarde

Estudar sozinho exige orientação. Recorra ao Prof. Dr. O. Guimarães, que solucionará suas duvidas por correspondencia, corrigindo suas lições, systema unico, 20$000 mensaes. Redacção de cartas, etc. Correcção e revisão de provas typographicas. Busca e remessa de livros novos e usados. Outros serviços. Rua Pero Leme, 113. Teleph. 3-8405.

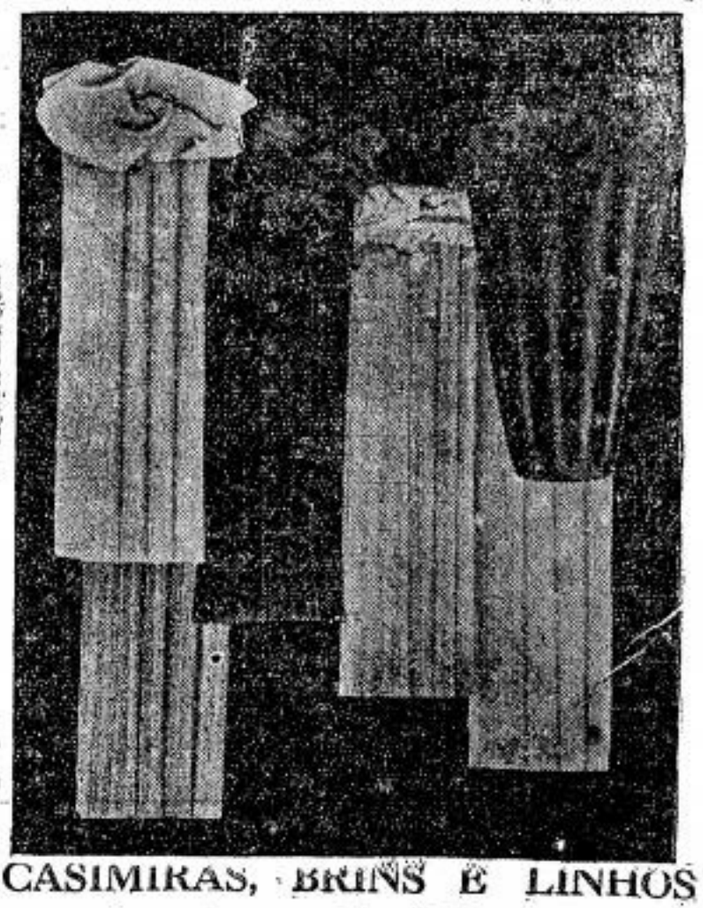

CASIMIRAS, BRINS E LINHOS
nos mais modernos padrões V. S. encontrará na
Casa Alberto
LARGO S. BENTO N.º 10 — Phone 2-2336 — SÃO PAULO
RUA FREI GASPAR N.º 39 — Phone 4-476 — SANTOS

Indicador Commercial

ACCESSORIOS p/ automoveis
O MELHOR SORTIMENTO
Importação Directa
ISNARD & CIA.

AVIAMENTOS p/ alfaiates
STOCK COMPLETO
Consultem a
CASA ALBERTO
LARGO S. BENTO N.º 10

BICYCLETAS
TODOS OS PREÇOS
TODAS AS MARCAS
ISNARD & CIA.

BRINS
SORTIMENTO VARIADISSIMO
Importação Directa
CASA ALBERTO
LARGO S. BENTO N.º 10

CASIMIRAS
Aurora — Printex — Pirituba
Nacionaes e Extrangeiras
CASA ALBERTO
LARGO S. BENTO N.º 10

LEGIONARIO

Christus heri et hodie ipse et in saecula (Hebr. XIII-8)

Anno XII | São Paulo, 12 de Março de 1939 | Num. 339

Nota Internacional

O novo pontificado

Deney Sales

A situação extrema attingida pela Hespanha Republicana torna apenas uma questão de methodo a sua conquista pelas forças do General Franco.

Já se estabeleceu a luta intestina nos arraiaes republicanos, entre os elementos militares mais ou menos disciplinados, e os conglomerados de communistas e anarchistas armados pelos governos vermelhos com as famosas brigadas, salvadoras do paiz.

Tudo indica que dentro de alguns dias as tropas nacionalistas entrarão na capital, dominando a desordem ahi reinante, e provocando queda de qualquer dos governos que se succederem em Madrid.

Iniciará, assim, Pio XII o seu reinado com o restabelecimento da paz na Hespanha, e, muito mais importante, com o afastamento total do perigo communista na Europa.

Actualmente esse perigo, que chegou a ser muito grande, não mais existe.

Pela força, na Hespanha, pela ditadura, na Italia e na Allemanha, e pelo proprio fracasso nos demais paizes, cujos povos foram capazes de reagir por si mesmo, o communismo deixou de fazer perigar a ordem social, repellido para a Asia de onde viera.

Hoje elle constitue uma arma politica, como phantasma amedrontador para justificar attitudes e medidas injustificaveis.

Mas se esse perigo está afastado, não são menores os que restam ameaçadores; e seu combate se torna cada vez mais difficil pela desharmonia e pelo odio reinante em todo o mundo.

A missão que pesa sôbre os hombros do Santo Padre, cuja coroação se realiza hoje, é de tal monta que seu reinado será um dos mais difficeis da historia, mesmo comparado aos periodos de maiores lutas da Igreja.

Já não se procura fazer martyres — cujo sangue é semente de novos christãos — mas a finalidade principal dos inimigos da Igreja é a apostasia e a desobediencia pelos catholicos á voz do Papa. E' a luta insidiosa e perfida, minando a fé, desregrando os costumes. E', emfim, de tal ordem que contra ella a Barca de São Pedro tinha que ser dirigida por um Timoneiro Angelico, capaz de tudo enfrentar e vencer — como é Pio XII.

Ordenado o fechamento dos mais famosos mosteiros Benedictinos na Allemanha

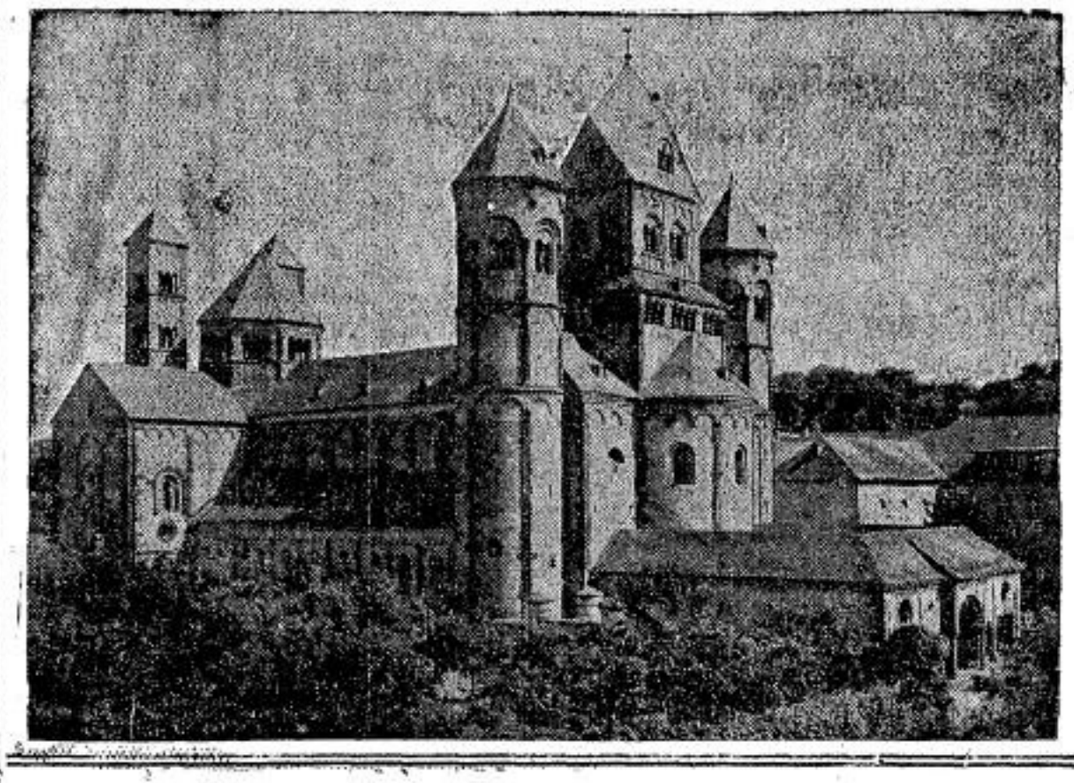

SÃO FALSAS AS PROMESSAS DE MODERAÇÃO PARA COM A IGREJA FEITAS POR CERTA IMPRENSA DO III. REICH POR OCCASIÃO DA ELEIÇÃO DO NOVO PONTIFICE. A PROVA DISSO ESTA' NAS RECENTES NOTICIAS SOBRE O FECHAMENTO DE FAMOSOS MOSTEIROS BENEDICTINOS DE BEURON E MARIA LAACH, QUE ACABA DE SER ORDENADO PELO GOVERNO ALLEMÃO. A PHOTOGRAPHIA QUE REPRODUZIMOS, MOSTRA-NOS O BELLO EDIFICIO DA ABBADIA DE MARIA LAACH.

Os Papas atravez da historia

Pontifice, assumpto hoje absorvente para o mundo catholico, têm surgido innumeras observações interessantes: esta agora apresenta, não tão sómente o significado de uma mera curiosidade estatistica, porque encerra ensinamentos e mesmo respostas á ataques communs aos que desconhecem a historia do papado.

Pontifices Santos — As nacionalidades dos Papas — Duração dos reinados

Esta resenha agrupa os papas successores de São Pedro como santos, as ordens e as camadas sociaes de que provêm, sua nacionalidade e a duração de seu reinado.

PONTIFICES SANTOS

Têm honra de altares os primeiros 33 papas que soffreram o martyrio no decurso das dez perseguições. Outros quatro foram tambem martyrisados pelos hereges (Felix II, João I Silverio e Martins I), o que eleva a 37 os papas martyres.

Existem ainda 40 confessores, dando um total de 77 pontifices santos.

PAPAS DE ORDENS RELIGIOSAS

Os Benedictinos contribuiram com um grupo muito numeroso, cerca de 30, ao lado dos Conegos Regulares de Santo Agostinho.

Sobresahem tambem os Carmelitas, os Dominicanos e os Franciscanos.

Existem ao todo pouco mais de 70 papas oriundos de ordens religiosas.

PAPAS DE VARIAS NAÇÕES

Os papas são em maioria italianos: comtudo os papas de outros paizes tambem existem em grande numero. Pelas nacionalidades assim se distribuem: 213 italianos, 16 gregos, 3 syrios, 3 africanos, 2 sardos, 2 dalmatos, 1 da Tracia, espanhóes 3 sendo que um provavel, francezes 16, burginhões 2, allemães 5, inglezes 2, belga 1, portuguez 1, judeus 2 e hollandez 1.

PAPAS QUANTO A' LINHAGEM

Na ha como melhor demonstração do espirito sem preconceito e paterno que dirige a Igreja que a enumeração das camadas sociaes donde se originaram os pontificios.

Põe bem claro que nada dignifica uma origem elevada e que pela virtude é permittido a qualquer fiel attingir a dignidade altissima de Vigario de Christo, collocando-se muito acima de todos os thronos da terra.

Assim é que pertenceram á alta linhagem os papas Clemente I, de linha imperial, Victor III, filho do principe de Benevento, Estevão X, dos duques de Zotaringia, Leão IX dos condes de Augsburgo, e mais os papas Caio e Celestino I, Virgilio, João III, XI e XII, Benedicto VII e VIII e muitos outros.

De classes humildes enumeram-se São Pedro, pescador; João XVIII, de familia humildissima; Damaso II, filho de um pobre commerciante; Adriano IV, cuja mãe pedia esmola; Urbano IV, filho de um guardador de porcos; Benedicto XI, filho de lavadeira; Benedicto XII filho de um molleiro; Alexandre V mendigo em sua juventude; Adriano VI e Pio X cujos paes eram modestos lavradores.

DURAÇÃO DOS REINADOS

Dentre os papas que governaram menos tempo cabe a primazia a Estevão II, de um pontificado de 3 dias. Ainda pontificaram trinta dias, Estevão; vinte e seis, Pio III; vinte e dois, Marcello II; e doze Urbano VII.

O maior pontificado foi o de Pio IX, que pontificou durante 31 annos, sete mezes e dois dias; logo após vem Leão XIII com 25 annos; Adriano I com 23 annos; Alexandre III com 22 annos e muitos outros com 20 annos.

OS NOMES ADOPTADOS

O nome mais adoptado foi o de João (23). Gregorio existiram 18; Benedicto 16; Innocencio 13; Clemente 14; Leão 13; Pio 11.

PAPAS QUE RESISTIRAM A' ESCOLHA

Ha finalmente uma enumeração que vem demonstrar a insubsistencia dessa "corrida ao papado", de que falam os inimigos da Igreja.

E' a lista dos papas que resistiram á sua eleição: foram elles São Clemente I, Bonifacio I, Gregorio Magno, Gregorio IV, Benedicto III, Nicolau I, Adriano II, São Gregorio VII, Victor III, Gelasio II, Honorio II, Innocencio III, Celestino V, Nicolau V, São Pio V e Clemente XI.

Sem se contar nesta lista aquelles que se oppuzeram antes de serem eleitos e aquelles que acceitando como encargo penosissimo, embora honroso a direcção suprema da Igreja, choraram e procuraram se esquivar, como Pio X, ao serem eleitos para occupar a Cadeira de São Pedro.

J. STRAUSS

Dentista

5$ obturações e extracções sem dôr. Pivot's, 25$. Coroas 40$. Dentadura completa 150$.

RUA DA PENHA N.º 104

"Venti et mari obediunt ei!"

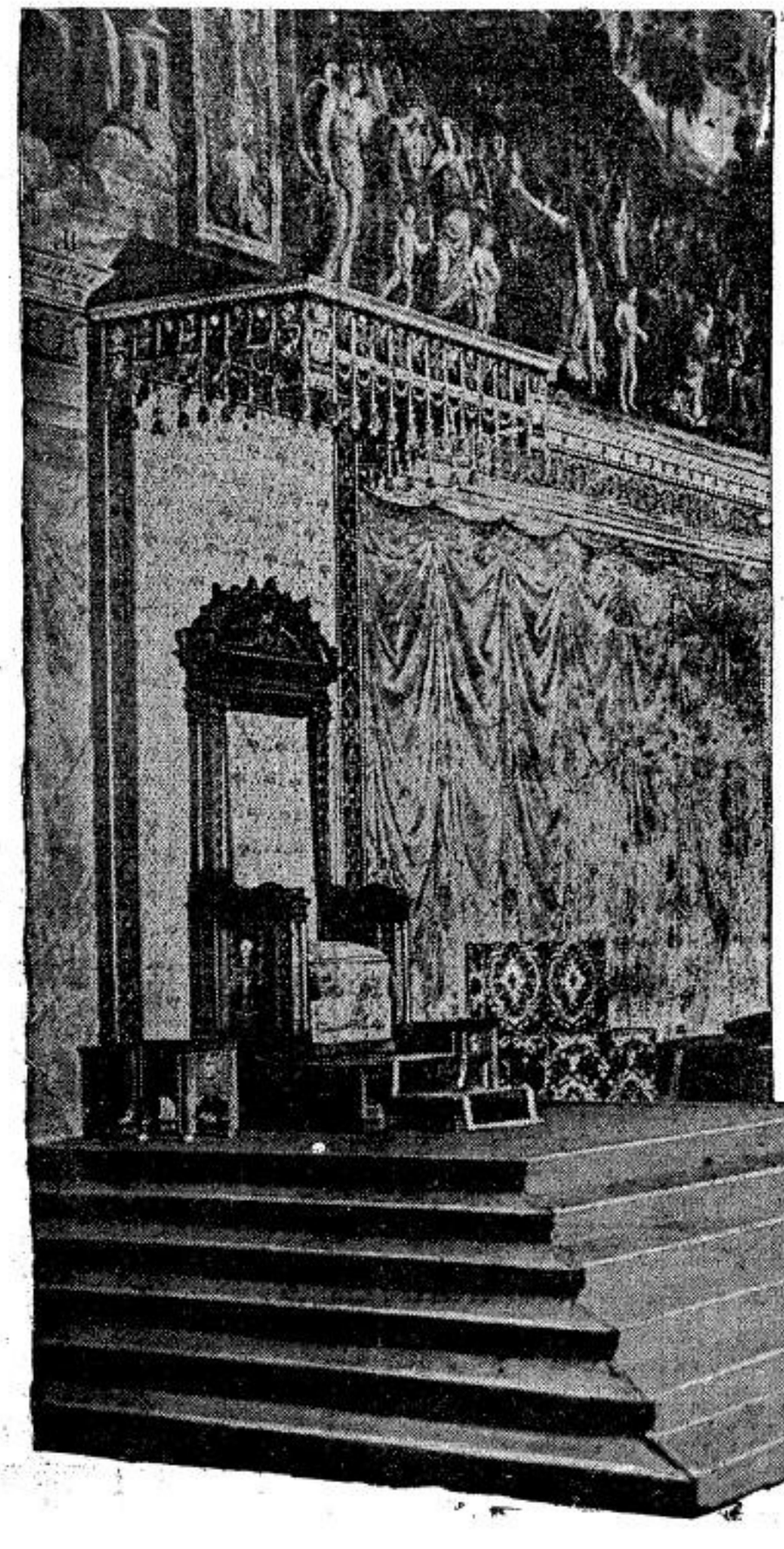

NOSSO clichê representa o throno pontificio, ao qual foi elevado o insigne Secretario do Estado de Pio XI.

Esse throno, que é um dos muitos existentes no Vaticano, foi offertado ao grande e saudoso Pio XI por motivo do 50.º anniversario de sua ordenação sacerdotal, por uma subscripção popular e se encontra actualmente na Capella Sixtina. No espaldar do throno está bordada a phrase Evangelica: "os ventos e os mares lhe obedecem".

Bella allusão á tarefa do Papado em nossos dias. E' só ao Vigario de Christo que obedecem os ventos e os mares que agitam a humanidade. E' esse um poder que Deus negou aos dictadores, banqueiros e marechaes para concedel-o exclusivamente ao seu Vigario.

LEGIONARIO

Christus heri et hodie ipse et in saecula (Heb. XIII-8)

Anno XII | Director: PLINIO CORRÊA DE OLIVEIRA | São Paulo, 19 de Março de 1939 | Director-Gerente: FRANCISCO MONTEIRO MACHADO | Num. 340

Dias em Revista

Julgamos extremamente melindroso o assumpto sobre o qual tratam de legislar no momento nossas altas autoridades educacionaes: o ensino particular.

Certamente, ha, nessa materia, abusos numerosos e deploraveis a registrar, e ninguem, mais que os catholicos, desejaria a cessação de taes erros.

Isto não obstante, e preciso a todo o custo evitar que, para reprimir abusos, do ensino particular, se chegue ao monopolio educativo do Estado. Porque esse monopolio é, em materia educacional, o maior e o mais insuportavel dos abusos.

Esperamos, pois, que nada tenham as escolas catholicas, quasi todas ellas de propriedade particular e não do Estado, a soffrer com essa projectada legislação.

*

DÔR DE CABEÇA?
Combata a causa tambem com
ENO 'Sal de Fructe'

Que nossas aprehensões são legitimas, dil-o eloquentemente a realidade.

Desde o 10 de Novembro, ha alguns elementos que não cessam de intrigar o governo com 99% dos brasileiros, que são catholicos, propondo a approvação de leis condemnadas pela Igreja: divorcio, exame pre-nupcial obrigatorio, combate ao celibato, etc. Agora, como se tudo isso não bastasse, ha quem deseje que a lei qualifique como crime o facto de uma pessoa não trabalhar.

Pela doutrina catholica, toda e qualquer pessoa deve exercer uma actividade justa, e não tem o direito de viver no ocio. Mas essa actividade póde não ser uma profissão, isto é, póde não ser remunerada. E' o caso de uma mãe de familia, de uma parente solteira que se dedica a educar a prole numerosa de alguma prima embora sem remuneração, é o artista rico que não vive de sua arte, e comtudo vive para ella, etc. Evidentemente, toda essa gente não merece a menor punição.

Aliás, o proprio ocio nos ricos, por mais condemnavel que seja, não deve ser reprimido por lei, pois que essa repressão produziria inconvenientes maiores do que os que visa corrigir.

E' o que se dá com innumeros deveres moraes que não devem ser convertidos em obrigação juridica.

Todo o mundo deve, p. ex., dar esmolas. Ai do paiz, entretanto, em que a lei fixe o quanto de esmola cada individuo deve dar! Dentro em breve, elle seria theatro dos mais deploraveis abusos.

*

A questão tcheque, que teve na semana passada uma tão drastica e inesperada solução, preoccupa o LEGIONARIO sob dois pontos de vista. O primeiro se refere aos interesses espirituaes das regiões conquistadas, e o segundo á moral internacional. Como se vê, ambos esses aspectos tem intima connexão com a doutrina catholica. E é preciso e exclusivamente porisso que o LEGIONARIO delles se occupa.

Não nos pronunciamos sobre o lado meramente temporal. O sr. Hitler affirmou ter sido levado a conquistar ás provincias tchecques, por ser essa a melhor solução possivel para o problema do equilibrio ethnico e politico da bacia danubiana centro-europea. Terá razão? E' possivel, comquanto pareça absolutamente improvavel. Em todo o caso, essa questão, em si mesma, nada tem a ver com a Igreja, e, por isto, não nos pronunciamos sobre ella.

Não somos contrarios, em these, á dilatação da influencia allemã na Europa central, porque, como catholicos, não podemos

Conclue na 2.ª pag.

A solemne entrada de Pio XII na Basilica de São João de Latrão

Vê-se nesta solemnidade da entrada de S. S. o Papa Pio XII na Basilica de S. João de Latrão, Igreja Cathedral de Roma.

Desde o tempo de S. Silvestre, o Papa da paz constantiniana e do Concilio de Nicéa, acha-se a residencia pontificia estabelecida no palacio e na região dos LATERANI.

O nosso cliché representa a fachada da monumental Basilica de S. João de Latrão. E' um lugar historico, que se vem coadunar perfeitamente com as grandes preoccupações do actual Pontifice.

Realmente, todos devem estar lembrados do primeiro discurso de Pio XII depois de eleito Papa. Referiu-se Sua Santidade com particular carinho ás Missões, á Acção Catholica e á Paz mundial, que mereceram igualmente de seu predecessor as mais caras attenções. Pois bem, este magnifico edificio lembra-nos os primeiros Missionarios, que dahi partiram, a diffundir a Boa Nova pelo mundo inteiro. Desde o tempo de S. Silvestre, dahi partiram os legados do Papa aos grandes concilios ecumenicos, os evangelisadores do Oriente e do Occidente, do Norte e do Sul, os civilisadores dos barbaros e os pregadores das Cruzadas.

Lembra-nos tambem a Paz de Constantino, no tempo de S. Silvestre, que representou o triumpho da Igreja sobre o paganismo e o reconhecimento da liberdade da Igreja pelo Imperador Romano. Pela Acção Catholica, a Igreja vence o paganismo da sociedade hodierna e para desenvolver a Acção Catholica a Igreja lucta com os regimes totalitarios que pretendem tirar a sua liberdade.

Emfim, Latrão lembra ainda a coroação de Carlos Magno como Imperador do Occidente, e a consolidação do Sacro Imperio Romano Allemão, — graças ao qual a paz na Europa foi conseguida pela unificação dos povos barbaros.

BONS AMIGOS...

1 - COMO NA RUSSIA...

Recentemente o ministro do Interior do IIIº Reich determinou a suppressão dos titulos de Illustrissimo em relação aos funccionarios do estado, ou communaes. De conformidade com tal decisão, o ministro dos cultos, sr. Kerrl, determinou que na correspondencia dirigida aos bispos, arcebispos e cardeaes — como si fossem tambem funccionarios publicos — fossem supprimidos os titulos de "Eminencia", "Excellencia" ou "Illustrissimo", conservando-se tão sómente o titulo de bispo, arcebispo ou cardeal. E o Mexico?

2 - NAZISTAS E COMMUNISTAS

O governador Seyss-Inquart, da Austria, recentemente ordenou o inventario dos objectos de arte que se encontram nas Igrejas e conventos austriacos. Segundo dizem as autoridades nazistas, visa essa medida impedir a venda dos referidos objectos ao estrangeiro, porque, ainda no dizer das mesmas autoridades, ultimamente grande quantidade de obras de arte têm sido vendidas para que se consigam fundos para cobrir despesas de associações religiosas.

Pode-se entretanto permanecer scepticos deante das razões do inventario. Ele, de accordo com os ruidos que, ha algum tempo, correm com persistencia, parecem uma preparação para uma espoliação completa dos bens da Igreja, do mesmo modo como fizeram os communistas.

3 - Mexico, Italia e Allemanha

"The New York Times" publicou interessantes informes procedentes do Mexico, de que na sessão realisada pelo conselho do gabinete daquelle paiz, discutiram-se varias questões relativas á exportação de petroleo, á producção de energia electrica e á politica externa.

A producção no mez de Janeiro foi de 2.470.000 barris, contra 4.250.000 que se lograram no mesmo mez do anno findo quando a administração era exercida pelas companhias britannicas e americanas.

Do total obtido, um milhão de barris foi exportado com destino á Allemanha e Italia.

Não é este o unico symptoma da approximação germano-mexicana.

Procedente do Mexico chegou por avião a Berlim o general Azcárate, que declarou retomar seu logar em Berlim na qualidade de ministro, "com o fito de melhorar as relações germano-mexicanas."

A imprensa norte-americana demonstrou particular interesse a esta noticia por ser o general Azcárate um eminente projectista de aviões. D'outra parte, os ataques da imprensa mexicana contra os judeus, que continuam sem que o governo intervenha, parecem ser os signaes precursores de relações politicas mais estreitas entre Mexico e Allemanha.

Emquanto se morre de frio e fome na Europa

O annuario militar da Sociedade das Nações para 1938 mostra a crescente corrida armamentista, que já em 1936 elle assignalava como "uma corrida para perigos graves e desconhecidos".

O total da despesa foi de 9.400 milhões de dollares-ouro, ou seja mais de 9.000 milhões de contos, contra 8.000 milhões em 1937.

De 1927 a 1931 a despesa foi de 20.600 milhões de dollares-ouro, isto é, 4.100 milhões por anno, ao passo que nos 5 annos seguintes foi de 6.500 milhões de dollares-ouro.

Dos 9.400 milhões, que constituem a despesa de 64 paizes em armamento, 7 potencias absorvem 7.400 milhões, ou seja 78,7% das despesas militares mundiaes.

Ha 10 annos, em 1929, essas mesmas potencias não dispendiam mais de 2.800 milhões.

Em 10 annos, de 1929 a 1938 essas 7 potencias dispenderam a somma global de 41.000 milhões de dollares-ouro. O resto do mundo, comprehendendo 57 paizes, dispendeu nesse periodo 14.500 milhões.

Das despesas de 1938, 72,3% couberam aos paizes europeus — 6.800 milhões de dollares-ouro.

Aberto o anno universitario de 1939

com a Missa votiva do Espirito Santo

Conforme fôra noticiado, realizou-se na quarta-feira da semana transacta a installação dos cursos superiores do presente anno lectivo.

De uns tres annos a esta parte, retomando significativa tradição infelizmente esquecida pelas gerações posteriores ao advento da Republica, os universitarios paulistas veem assignalando annualmente a reabertura das aulas com a celebração da missa votiva do Divino Espirito Santo.

Lançada a idéa pelos moços da Acção Catholica, logrou a mesma geral acceitação.

A mocidade que ainda este anno acorreu á Basilica Abbacial de S. Bento reaffirmou a pujança da fé e do sentimento catholico da actual geração academica.

Foi celebrante S. Excia. Revma. o senhor Vigario Capitular da Archidiocese.

Nos primeiros bancos da Basilica literalmente cheia de estudantes das nossas escolas superiores, notava-se a presença do sr. Reitor da Universidade de S. Paulo, sr. Director da Faculdade de Direito, dr. Gabriel de Rezende Filho, drs. J. J. Cardoso de Mello Netto, Honorio Monteiro, A. Cesarino Junior, J. C. de Ataliba Nogueira.

A' hora da communhão numeroso grupo de jovens approximou-se da mesa sagrada.

ALLOCUÇÃO DO REVMO. Pe. FELIX PEREIRA DE ALMEIDA

Ao Evangelho, occupou a tribuna o conhecido jesuita Revmo. Pe. Felix Pereira de Almeida, que pronunciou apreciada allocução aos moços, falando-lhes do sentido da solemnidade.

(Conclue na 3. pag.)

LEGIONARIO

SEMANARIO CATHOLICO COM APPROVAÇÃO ECCLESIASTICA

Direcção:
Rua Quintino Bocayuva, 54
Sala 323 — Phone 2-7276

Redacção e administração:
Rua Immaculada Conceição, 59
Telephone 5-1536
Caixa Postal, 2849

Assignaturas:
Anno . . . . . 15$000
" exterior . . . . . 25$000
Semestre . . . . . 8$000
" exterior . . . . . 13$000
Numero avulso $200

Rogamos aos nossos assignantes communicarem a mudança de seus endereços para a Caixa Postal 2849.

Annuncios
Preços tabella, sem compromisso

Não publicamos collaboração de pessôas extranhas ao nosso quadro de redactores.

O LEGIONARIO tem o máximo prazer em receber visitas ás installações de sua redacção e officina, mas pede que não sejam ás mesmas feitas nas 2as., 3as. e 4as. feiras, por exigencias do serviço.

COMMENTANDO...

AINDA O SALOMÃO !

O sr. Salomão Ferraz, que se fez bispo por sua alta recreação, enviou a Pio XII uma mensagem de saudação. Isso não passa de mais uma tentativa de embahir as consciencias, por parte de quem vive procurando turvar as aguas, desde que fortou a tristemente celebre Igreja Catholica Livre.

Essa Igreja não é catholica, o sr. Salomão e seus asseclas não são bispos nem padres, e os pobres coitados que se deixaram guiar por aquellas raposas são herejes, com todas as letras. Assim, as missas, que esta seita celebra, são farças blasphemas; e, como não ha transubstanciação, isto é, a transformação do pão e do vinho no Corpo e Sangue de N. S. Jesus Christo, a adoração, que lá se presta ás especies falsamente consagradas, é uma horrorosa idolatria.

Mas, voltando á mensagem de saudação do Salomão, nesse documento encontram-se coisas deste jaez: "Pois sem cessar fizemos subir nossas preces a Deus para que, nesse sufragio (o conclave), livre de influencias subalternas, prevalecessem as injuncções do alto". Do alto de onde? E que influencias subalternas poderão decidir a eleição de um Papa? Não ha uma coisa nem outra. Falemos claro: a Igreja de Deus é assistida pelo Espirito Santo, e ninguem é escolhido Vigario de Christo na Terra sendo o que foi escolhido por Deus. Os Cardeaes são meros instrumentos nas mãos da Providencia.

Ainda em outro ponto da mensagem lê-se o seguinte: "Permitta-se que á vossa santidade dirija algumas linhas quem, sem litames officiaes, julga-se todavia dentro de uma jurisdicção moral e espiritual que se impõe a todos os homens de rectas intenções".

De duas uma: ou a Igreja Catholica Apostolica Romana é verdadeira ou não é verdadeira. Se, por absurdo, não for verdadeira, porque mandar mensagens de saudação ao Papa?

E, sendo verdadeira, porque não prestar-lhe obediencia, isto é, ligar-se a Ella por litames officiaes!

A attitude do sol-disant bispo é que é equivoca e falsa, e apenas revela o desejo de estabelecer confusão, para — segundo a palavra do Evangelho — entrar no aprisco da Igreja sem ser pela porta, como um ladrão em busca de almas desprevenidas.

O JUIZ E OS CANARIOS

São Paulo, conheceu, na ultima metade do seculo passado, uma figura singularmente interessante: o dr. João Theodoro Xavier, um mixto de excentrico e de realisador. Foi presidente da Provincia em época decisiva de nossa historia, quando acordavamos do lethargo, que vinha dos ultimos tempos coloniaes.

João Theodoro era tambem professor da Faculdade de Direito. Ahi, o seu espirito irriquieto não se podia furtar ao séstro de introduzir "blagues" nas coisas sérias, que leccionava. Certo dia, encontra-se, na rua, com o dr. Chrispiniano, seu collega de docencia, que o interpella:

— Oh homem! Para que anda você a dizer aos rapazes que os animaes têm direitos? Um delles sahiu-se-me lá, outro dia, com esta asneira!

Ao que elle, promptamente:

— E já você o ficou conhecendo, com todo o direito... a uma reprovação no fim do anno. E' exactamente para isso que serve a minha aula; trato de a tornar um curso de gymnastica da intelligencia.

Essa anedocta veiu-nos á memoria, deante da sentença de certo juiz carioca, que absolveu um individuo accusado de haver posto em liberdade dois canarios, que não lhe pertenciam. A decisão fundamenta-se em "que a lei penal não visa amparar a extravagancia daquelles que engaiolam os animaes sem objectivo util ao homem, mas para satisfação de excentricidade particularmente egoistica". Quer dizer que os animaes têm certos direitos em relação ao homem, pois que sobre elles cessa o direito de propriedade, desde que seja exercido com extravagancia ou egoismo...

Que diria o dr. Chrispiniano?

EM materia politica não ha hoje melhor thema de meditação, do que as palavras que o Santo Padre Pio XII tem inscriptas em seu brazão. Ellas definem de modo perfeito o verdadeiro pensamento catholico a respeito da paz, e mostram o abysmo existente entre esse conceito e o pacifismo "à outrance", que suppõe ser justo e proveitoso o sacrificio de todas as victimas á voracidade de um insaciavel aggressor. Para a formação do senso catholico nesse assumpto é excellente o desdobramento dos profundos conceitos que a divisa de Pio XII contem.

●

Diz o Santo Padre Pio XII que "a paz é fructo da justiça". Para comprehendermos devidamente a definição, examinemos detidamente cada um de seus termos.

Comecemos pela palavra "paz". São Thomaz de Aquino define a paz como sendo a tranquillidade da ordem. O Doutor Angelico distingue, pois, duas especies de tranquillidade: a da ordem, e a da desordem. Só á tranquillidade resultante da ordem, dá elle o nome de "paz".

Que existem essas duas especies diversas de tranquillidade, é evidente. Quando um homem physica e psychicamente bem disposto dorme, apresenta elle evidentemente um aspecto de tranquillidade. Essa tranquillidade resulta da ordem que reina nella. Se alguma desordem organica — uma dor aguda, por exemplo — viesse a se manifestar nelle, perderia elle seu aspecto de tranquillidade. O mesmo se daria se algum grave pesadelo viesse a lhe occasionar qualquer perturbação psychica; immediatamente seu semblante deixaria de reflectir tranquillidade. E' que a tranquillidade que nelle se notava era resultante de uma profunda ordem organica e psychica, e, supprimida a causa, immediatamente deixaria de se manifestar o effeito.

Um homem desmaiado tambem póde dar a impressão de tranquillidade. Evidentemente, entretanto, essa tranquillidade que elle apresenta é muito diversa da que apresenta um homem saudavel. A inercia do desmaio resulta de uma profunda desordem physica ou psychica. Ella é realmente uma tranquillidade, porém o desmaio não póde ser chamado um estado de "paz" no sentido especial que lhe dá São Thomaz. A paz é a tranquillidade resultante da ordem. O desmaio resulta da desordem. E' um estado de tranquillidade, porém não é "paz".

Quando, pois, em linguagem thomista, se fala em paz internacional, não se designa com essa expressão toda e qualquer situação de tranquillidade internacional, mas a um estado de tranquillidade que resulte da boa ordem nas relações entre os povos.

Por isto mesmo, uma politica que vise acima de tudo e a custo das maiores immoralidades manter a tranquillidade, evitando a guerra, não é uma politica de paz no sentido thomista da palavra. Sendo a paz a tranquillidade da ordem, e resultando a famosa "paz a todo o custo" de violencias, e de actos de despotismo e de prepotencia internacional de todo genero, a consequencia é que essa paz é resultante da desordem, pelo que não é senão uma falsa paz, uma paz com a qual um coração catholico não se póde regosijar.

●

Melhor se poderia, talvez, comprehender o que acima ficou dito, por meio de uma analyse da palavra "ordem".

Diz-se de uma coisa que ella está em ordem, quando disposta convenientemente segundo o seu fim. Um relogio, por exemplo, tem por fim marcar as horas. Se todas as suas peças estão dispostas e constituidas convenientemente segundo esse fim, ellas estão em ordem. Se alguma dessas peças foi fabricada ou disposta de modo a não promover o andamento do relogio, esse estará em desordem. O mesmo se dá com o corpo humano. Quando todos os orgãos estão anatomica e physiologica-

●

Plinio CORRÊA DE OLIVEIRA

PAZ DE CHRISTO E TREGUAS DE SATANAZ

●

mente adequados ao seu fim, o corpo humano está em ordem. Se um orgão qualquer trabalha de modo contrario ao seu fim, o figado, p. ex., não segrega os succos convenientes para a digestão, mas produz apenas um dos succos, o organismo está em desordem. A ordem organica produz no corpo uma sensação de paz e bem estar que Carrel chama o "silencio organico", e que em linguagem vulgar chamamos saude. A desordem organica produz uma perturbação que é o contrario da paz, e que chamamos doença.

Expondo, pois, em outros termos, a definição de São Thomaz, podemos dizer que a paz é a tranquillidade produzida pelo facto de estarem as coisas dispostas segundo seu fim.

●

A essa definição, appliquê-se o conceito do Santo Padre, e a verdadeira doutrina catholica jorrará dahi com evidencia.

Diz o Papa que essa "tranquillidade produzida pelo facto de estarem as coisas em ordem" é fructo da justiça.

Effectivamente, sem justiça não póde haver ordem, e sem ordem não ha paz, como vimos.

Um exemplo concreto poderá facilmente provar que, sem justiça, póde haver uma certa tranquillidade, mas não haverá ordem. Imagine-se uma familia na qual os filhos tenham reduzido revoltante servidão seus paes idosos. Nessa familia se introduziu uma gravissima injustiça que constitue, em si mesma, uma desordem juridica e moral. Violada a justiça, foi implicitamente violada a ordem. E só com a reintegração dos paes nos seus direitos, isto é, com a restauração da justiça, terá sido realmente restaurada a ordem moral e legal. Sem justiça, pois, não ha ordem. Ora, como sem ordem não ha paz, sem justiça não póde haver paz. A paz é, pois, um fructo da justiça. E' esse o lemma do Santo Padre Pio XII.

●

Por ahi se comprehende que a paz que o Santo Padre deseja instaurar no mundo, fructo da ordem e da justiça, a paz, portanto, que todos os catholicos dignos desse nome devem ardentemente pedir ao Senhor, não póde ser qualquer, confundida erroneamente com a tranquillidade decorrente da desordem, da prepotencia brutal que se impõe diante de victimas que não podem reagir. Não é paz, a tranquillidade estabelecida á custa da independencia de nações que tem, em seu beneficio, as mais sagradas garantias, como sejam:

1) tratados internacionaes solemnes, cuja violação é um escandalo abominavel;

2) uma lingua propria;

3) uma raça propria;

4) tradições historicas e culturaes absolutamente peculiares e perfeitamente consolidadas e definidas.

Se a santidade dos tratados internacionaes, a honra dos estadistas e das nações contractantes, os direitos naturaes assegurados a todas as nações indistinctamente, são violadas para que se mantenha a tranquillidade, essa tranquillidade foi comprada a preço da iniquidade e da immoralidade. Ella constitue, pois, uma violação profunda da justiça internacional á qual todos os povos se devem submetter. E, sendo resultante dessa violação, não pode ser a paz do Papa, que a quer como fructo da justiça. Essa paz a todo o custo não póde ser abençoada por Christo, essa paz não é a "paz de Christo no Reino de Christo". Essa paz não é a tranquillidade da ordem". Essa paz é a tranquillidade criminosa da cobra que, tendo devorado um carneiro, digere pesadamente sua victima, emquanto os demais animaes da floresta, momentaneamente tranquillos por se verem livres da serpente, folgam com a ruina de uma victima inoffensiva.

Não, essa tranquillidade do aggressor e das suas victimas de amanhã, essa paz não é a paz que decorre da justiça, não é uma paz authentica, abençoada pelas mãos de Deus, e tem toda a precariedade das obras brotadas do peccado e da iniquidade.

CATHOLICOS

Comprem EXCLUSIVAMENTE suas Joias e seus Presentes na conhecida

JOALHARIA

CASA CASTRO

OFFICINAS PROPRIAS

RUA 15 DE NOVEMBRO N.º 26 (Esquina da Rua Anchieta)

Unicos concessionarios dos AFAMADOS relogios "ELECTRA"

PARA SERVIÇOS TYPOGRAPHICOS

Taes como: Theses, Livros, Folhetos, Revistas, Jornaes e quaesquer impressos em geral

Preferam as officinas graphicas do "LEGIONARIO"

Rua Immaculada Conceição, 59
Telephone 5-1536 · São Paulo

Conferencia de Sto. Alberto do Convento do Carmo

A "Conferencia de Sto. Alberto", da Sociedade de São Vicente de Paulo, com séde no Convento do Carmo, acaba de ser agregada ao Superior Conselho de Paris. Inaugurando dia 12 de Março em sua séde o quadro da carta de agregação, revestiu a Conferencia esse acto de diversas solemnidades. Foi celebrada missa ás 8 horas com communhão geral, seguindo-se solemne reunião e benção do referido quadro. Após a collocação do quadro na séde das sessões, usou da palavra um vicentino,

ser contrarios ao augmento de influencia ou de poder de nenhum povo da terra.

*

Entretanto se, tomada em si mesma, essa dilatação de poder não póde contrariar a um jornal catholico, este não deve dar sua approvação ás injustiças ás custas das quaes ella se faz.

Ora, ainda que as mais graves razões tornassem moralmente admissivel para o Reich a conquista da Tcheco-Slovaquia (e ninguem ignora quão raras e difficeis de se darem na practica taes razões são), ainda assim o sr. Hitler estava ligado pelo solemnissimo tratado de Munich, que ele não poderia violar sem maior deshonra.

Essa violação, feita com uma indifferença e uma displicencia para cuja classificação o vocabulario não tem termos sufficientemente fortes, não pode deixar de encontrar na consciencia catholica a mais absoluta e formal repulsa.

*

Além dessa questão de honra, ha outra. E a gravidade dessa outra é inexcedivel.

Ninguem ignora o regime de violencia, de oppressão brutal, da propaganda cynica e methodica da apostasia, em que a Allemanha se encontra.

Qual o catholico digno desse nome, que possa não lamentar que centenas de milhares de seus irmãos na Fé, residentes nos territorios ora conquistados, vão soffrer identica perseguição?

Quem ama acima de todas as coisas Deus, e sua Santa Igreja, poderá encontrar consolação, para tal catastrophe, na satisfacção de alguma vaidade nacionalista? Descerá a tanto algum catholico? Queira Deus que não!

*

Não commentaremos a attitude de Daladier e Chamberlain.

Todo o mundo se lembra ainda da famosa sessão da Camara dos Communs em que o sr. Chamberlain chorou de commoção porque recebera naquelle instante uma missiva do sr. Hitler, acceitando novas negociações. Tinha-se a impressão de que a guerra iria estourar, caso a mensagem não chegasse, annunciando algumas concessões. Porque, sem estas, o sr. Chamberlain preferiria uma conflagração mundial.

Hoje, quando se vê que o sr. Chamberlain não oppoz resistencia a nada, e que não ha nenhum progresso allemão na Europa capaz de o levar á guerra, quem será bastante tolo para acreditar que, em 1938, Chamberlain pensou em declarar guerra caso o accordo de Munich não fosse acceito?

Despistamento, dispistamento e só despistamento!

*

No meio de tudo isto, não podemos deixar de nos lembrar da recente Pastoral de S. Em. o Cardeal Kaspar, Arcebispo de Praga, affirmando que Pio XI, para salvar a Tcheco-Slovaquia, fez inauditos esforços, que um dia a Historia conhecerá.

O depoimento daquelle Principe da Igreja, cuja purpura traz comsigo as mais sagradas garantias de veracidade e sinceridade, é uma prova eloquente de que está certa a orientação do LEGIONARIO.

*

No meio de tudo isto, ha uma nota comica..

Em 1935, falava-se muito no poderio do communismo russo, e na efficiencia maravilhosa dos exercitos sovieticos.

Onde está agora essa efficiencia? Onde esse poderio?

E' saborosamente hilariante a impotencia militar dos soviets, em tão vivo contraste com seu apregoado poderio!

*

Finalmente, uma pergunta: que fazem os membros do governo hungaro que fizeram tão bellos discursos no Congresso Eucharistico de Budapest? Que medidas tomam para evitar a invasão neo-pagã na Europa central? As palavras foram bellas. E os actos? Onde estão?

Por isso é que o LEGIONARIO sempre foi muito sceptico em relação a discursos muito chibantemente catholicos da Europa... e de outros lugares.

Aberto o anno universitario de 1939

(Conclusão da 1.ª pag.)

Começou o orador por affirmar descobrir no gesto dos promotores daquella iniciativa uma dupla finalidade: a celebração eucharistica era o meio propicio para alcançar de Deus um augmento de vida espiritual; e pela Santa Missa implorariam os dons do Espirito Santo, no limiar dos seus estudos no anno corrente.

Em primeiro lugar, a celebração eucharistica confere aos fieis um grande accrescimo das virtudes theologaes:— augmento da fé, estimulo da esperança e afervoramento da caridade. Realmente, estando a Santa Missa intimamente ligada ao Sacrificio da Cruz, pela participação ao mysterio do altar merecemos os fructos da Redempção. A Hostia Sagrada occultando aos nossos sentidos a substancia que encerra, exige de nós um acto de fé nas palavras do Christo. Estimulo da esperança — observa S. Revma., commentando uma pericope de S. Matheus — é a eucharistia, pois, segundo interpretação da mesma passagem, as almas daquelles que, se alimentaram na terra de Jesus sacramentado baixarão, no dia do Juizo final, sobre as cinzas sagradas para a ressurreição gloriosa. Fomento da caridade é ainda a Eucharistia, pois a união dos commungantes como Christo tem por termo de comparação a união de Christo com o Pae.

Passando á explanação do segundo significado daquella missa, mostra o orador a relação entre o Espirito Santo e a Eucharistia, lembrando que o Paraclito é o Enviado de Christo e que não foi senão depois do Sacrificio do Calvario que o Espirito de Deus baixou sobre a terra. Ao fazer uma explicação da influencia de cada um dos dons do Espirito Santo em nossa alma e na linha de nossas actividades, faz preliminarmente uma distincção entre as virtudes infusas e os dons do Espirito Santo. Si todos teem de commum elevar-nos ao plano da vida sobrenatural, distinguem-se, entretanto, quanto ao objecto.

Os dons do Espirito Santo consistem em impulsos provindos de Deus que nos conferem certas facilidades no exercicio da virtude. Sob este aspecto, uns pertencem á ordem intellectiva — intelligencia, sciencia, sabedoria e conselho — outros á ordem volitiva — fortaleza, piedade e temor de Deus.

Concluindo sua formosa oração, o Revmo. Pe. Felix Pereira de Almeida congratula-se com os universitarios paulistas, esperando obtenham todas as graças que haveriam de pedir, durante a celebração eucharistica.

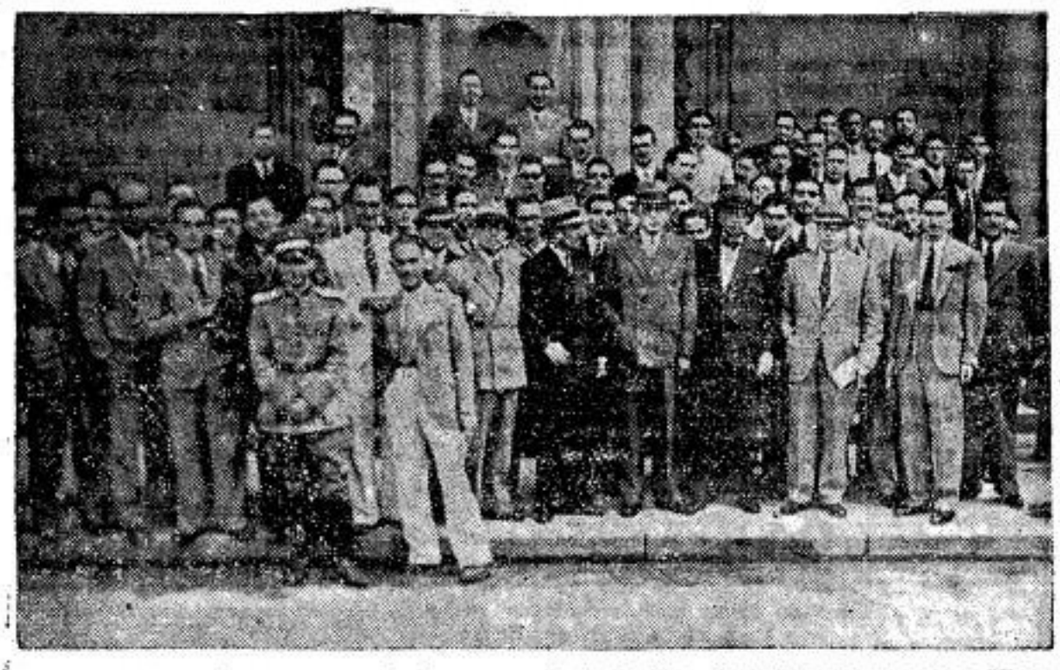

Um grupo de professores e academicos na porta da Basilica de S. Bento, logo após a Missa Votiva do Divino Espirito Santo

SESSÃO NA FACULDADE DE MEDICINA DE S. PAULO

A' noite do mesmo dia, no auditorio da Faculdade de Medicina da Universidade de São Paulo, teve lugar a sessão solemne commemorativa do inicio dos trabalhos escolares de 1939, tendo a prelecção inaugural estado a cargo do professor dr. Adherbal Tolosa.

A sessão foi presidida pelo sr. Reitor da Universidade, o qual procedeu á leitura do relatorio dos principaes factos occorridos no anno anterior.

NO "INSTITUTO SEDES SAPIENTAE"

Tambem o Instituto de Philosophia, Sciencias e Letras "Sedes Sapientiae" mantido nesta Capital pelas Revmas. Conegas de Sto. Agostinho, foi resada no dia 15 p.p., ás 8 horas, Missa votiva do Espirito Santo, por occasião da inauguração dos cursos deste anno.

Com consideravel affluencia de professores e alumnos, muitos dos quaes se approximaram da Sagrada Mesa, foi a Missa celebrada pelo Revmo. sr. Padre José Danti, S J., Reitor do Collegio S. Luiz e Assistente Ecclesiastico do Instituto "Sedes Sapientae".

Em seguida, verificou-se a solemnidade da abertura dos cursos, em sessão presidida pelo Revmo. Padre José Danti, tendo feito uso da palavra o Revmo. Sr. Padre Geraldo de Proença Sigaud, S.D.V., professor naquelle Instituto, que pronunciou bellissima allocução, que publicaremos no proximo numero.

TRACASSO

A liquidação das "Faculdades Universitarias" Sovieticas

O "Pravda" insere informações de que a questão sobre o fechamento das "faculdades universitarias" russas operarias, acha-se novamente na ordem do dia.

Este projecto foi acceito, em seu tempo, com vivo entusiasmo e notaveis meios foram postos a disposição da "faculdade" de que se trata. Uma viva propaganda foi feita em diversos paizes em favor dessa intituição. O resultado alcançado constitue hoje, segundo os proprios jornais sovieticos, um verdadeiro fracasso.

Por ora tenta se salvar aquillo que é possivel salvar das idéas, transformando a faculdade universitaria em escola medias.

Em 1934, 271.000 lavradores tinham se incripto na "faculdade" universitaria. Este anno, o numero foi de 126.000. Novo motivo de desillusão para os promotores da obra, que o numero dos adultos que frequenta a faculdade diminue de anno para anno.

Os estudantes que frequenta atualmente o curso, são na maioria, jovens.

PARA SERVIÇOS TYPOGRAPHICOS
Taes como: Theses, Livros, Folhetos, Revistas, Jornaes e quaesquer impressos em geral
Preferam as officinas graphicas do "LEGIONARIO"
Rua Immaculada Conceição, 59 Telephone 5-1536 São Paulo

Na Directoria Archidiocesana do Ensino Religioso

Ninguem ignora que uma das mais fecundas realisações catholicas ultimamente verificadas foi a creação da Directoria Archidiocesana do Ensino Religioso, que, pela naturesa de suas finalidades, estava fadada a preencher em nossa vida religiosa a mais grave das lacunas, que é a carencia de instrucção religiosa geralmente verificada entre nós.

A' testa desse importante departamento da administração ecclesiastica, foi collocado pela Autoridade Archidiocesana, o Reverendissimo Sr. Pe. Dr. Carlos Marcondes Nitch, a quem coube a tarefa delicada de organisar a Directoria, traçar o plano de suas actividades, e leval-as a termo.

Com uma dedicação invulgar, e grande criterio, S. Revma. desempenhou suas funcções até levar a Directoria, de mero plano theorico que era, até a confortadora e auspiciosa realidade que ella constitue actualmente.

Depois de se ter desempenhado de modo tão notavel, de sua tarefa, S. Revma. foi, pelas Autoridades Ecclesiasticas competentes, designado para prestar seus serviços á Santa Igreja em campo não menos delicado e fecundo, sendo incumbido de uma cadeira no Seminario Central da Immaculada Conceição, no 'Ypiranga.

A S. Revma. succede, na Directoria Archidiocesana do Ensino Religioso, por uma acertada escolha, o Revmo. Sr. Pe. Dr. Pheeney de Camargo, que, tendo exercido durante alguns annos, nesta Archidiocese, o ministerio ecclesiastico com grande zelo e proveito das almas, foi agora elevado pelo Exmo. Revmo. Mons. Vigario Capitular, ás delicadissimas funcções até aqui exercidas pelo Revmo. Sr. Pe. Dr. C. Nitch.

Homens que trabalham

Se V.S. esqueceu-se de tomar hontem, á noite, antes de dormir, duas colheres (das de chá) de **Ventre-Livre** em meio copo de agua, não esqueça hoje.

Tome duas colheres de **Ventre-Livre** hoje, á noite, antes de ir para a cama, que amanhã passará o dia bem e trabalhará com prazer.

Nos paizes mais adeantados do mundo os homens esforçados fazem assim, porque trabalham sem descanço e precisam ter o estomago, os intestinos, o figado, o baço, os rins, a cabeça, o sangue e as arterias, os nervos e o coração, principalmente o coração, sempre em perfeita saude.

Faça como elles e tome **Ventre-Livre** hoje, á noite, antes de dormir.

Ventre-Livre tonifica as camadas musculares do estomago e intestinos, e os limpa das substancias infectadas e fermentações toxicas, verdadeiros venenos, que tão grande mal causam ao sangue e ás arterias, ao figado e baço, á pele e aos olhos, á cabeça e aos nervos, ao coração (principalmente ao coração), rins e a todos os orgãos do corpo.

Tome **Ventre-Livre** hoje, á noite.

* * *

Lembre-se sempre:
Ventre-Livre não é purgante.

* * *

Tenha sempre em casa
alguns vidros de **Ventre-Livre**

ACÇÃO CATHOLICA

O Apostolado Hierarchico

Sendo a Acção Catholica "a participação dos leigos no apostolado hierarchico da Igreja", cabe-nos, hoje, fazer o estudo da Hierarchia, uma vez que os outros termos da definição foram já estudados em artigos anteriores.

A palavra **hierarchia** deriva das palavras gregas **arché** (commando) e **hierá** (sagrado), significando, pois, **poder sagrado**. A Igreja de Christo é formada pelos clerigos e pelos leigos. Os clerigos são aquelles que se consagram ao divino ministerio. Entre elles existe uma perfeita hierarchia, uma escala de poderes, segundo a qual uns ficam subordinados a outros. Dupla é a hierarchia: de ordem e de jurisdicção. A hierarchia de ordem é composta dos Bispos, dos Sacerdotes e dos Diaconos. A de jurisdicção é formada pelo Papa e pelos Bispos. Os gráus destas hierarchias encontram sua origem no proprio Jesus Christo, razão pela qual, nenhum poder civil tem acção sobre ella. Em verdade, os poderes de ordem são conferidos pela **missão canonica**. Aqui não entram os poderes do Romano Pontifice porque elles são de direito divino e são consequencia da legitima eleição e acceitação. (Canon 108 e 109). O Papa é o successor de São Pedro, que foi o primeiro Chefe da Igreja.

PODERES

Triplice é o poder da hierarchia: santificar, ensinar e governar. Com effeito, isto se deduz das palavras do Divino Mestre: "baptizae em nome do Padre e do Filho e do Espirito Santo" (S. Matheus, XXVIII, 19); "serão perdoados os peccados áquelles a quem perdoardes" (S. João, XX, 23); "fazei isto em memoria de Mim" (S. Lucas, XXII, 19). Desta passagem do Santo Evangelho deduz-se claramente o poder de ordenar, o poder sobre as cousas sagradas, o poder sobre o Corpo real de Christo.

No Evangelho encontramos ainda passagens que demonstram terem os Apostolos recebido a missão de **ensinar** os povos e **governar** a Igreja: "instrui todas as gentes... ensinando-lhes a observar tudo quanto vos tenho ordenado" (S. Matheus, XXVIII, 19-20); "quem vos escuta a Mim escuta; quem vos despreza, a Mim despreza" (S. Lucas, X, 16); "tudo o que ligardes na terra será ligado no céo e tudo o que desligardes na terra, será desligado tambem no céo" (S. Matheus, XVIII, 18). Ensinar e governar, constituem o poder de jurisdicção, o poder sobre o Corpo Mystico de Christo, a Igreja. Estes poderes são os poderes apostolicos que por **tarem** passado inteiramente para a **Hierarchia Ecclesiastica, e somente** a ella, chamam-se tambem poderes hierarchicos, constituindo, pois, o apostolado hierarchico.

A DEPENDENCIA

A Acção Catholica depende, naturalmente, da Hierarchia de Jurisdicção que é a unica que tem o governo da Igreja. Já vimos que esta hierarchia é formada pelo Papa e pelos Bispos. Entretanto, o Codigo de Direito Canonico, no Canon 108, diz que "por instituição de Igreja se accrescentaram outros gráus." Entre elles, encontraremos o dos Parochos. Estes, todavia, não têm na Igreja uma jurisdicção em sentido estricto, in foro externo, mas é certo que a Igreja lhes attribuiu determinados poderes, e que, em razão da missão que o Bispo lhes conferiu, têm elles o direito e o dever de exercer as obras do ministerio e do apostolado, entre as quaes está incluida a Acção Catholica. (Ver Civardi, vol. II). Lembramos aqui que a Acção Catholica tem os seus orgãos directivos na Capital da Nação, nas Dioceses e nas Parochias. Ora, nas Parochias cabe ao Parocho a direcção dos Conselhos Parochiaes de Acção Catholica. (Ver Estatutos da A. C. B.). No que diz respeito á Acção Catholica, a jurisdicção é formada pelo Papa, pelos Bispos e, em certo sentido, tambem pelos Parochos. Além disto, sabemos que a Acção Catholica é a participação dos leigos no apostolado hierarchico, participação esta que envolve dependencia e da qual disse S. S. o Papa Pio XI "participação, portanto, união ao Episcopado e ao Sacerdocio e não acção dispersa, arbitraria, mas sim apoiada e articulada na obra principal dos Bispos e dos Sacerdotes e subordinada a esta." Ainda mais, a Acção Catholica é um apostolado **official** e os seus membros não são apenas os **collaboradores**, mas tambem os mandatarios da Hierarchia. Ora, não se concebe um mandatario senão á disposição plena do mandante. Eis porque a Acção Catholica deve depender da Autoridade Ecclesiastica. A este respeito, leiamos as palavras do Cardeal Secretario de Estado em carta dirigida ao Primaz da Polonia, a 10 de Abril de 1929 ... "Da natureza e do fim da Acção Catholica deduz-se claramente a necessidade da sua perfeita adhesão á Hierarchia Catholica e da sua docilidade para com esta, da qual exclusivamente póde receber o mandato e as directrizes. Pio XI ao recommendar ás organisações de Acção Catholica a dependencia dos Bispos, recordou a famosa expressão de Santo Ignacio Martyr: "Nihil sine Episcopo" — nada sem o Bispo — accrescentando: "esta é uma grande palavra, uma grande divisa da Acção Catholica". (Discurso aos delegados dos Estudantes e Aspirantes da Juventude Catholica, a 3 de Novembro de 1929).

Summer Welles denuncia a crueldade de certos governos Europeus.

Em discurso proferido em Nova York, declarou o sr. Summer Welles, secretario adjunto de Estado, que o mais importante objectivo da politica exterior do governo de que faz parte, é manter os Estados Unidos em paz.

Em seu discurso, sublinhou que a attitude do governo americano em relação á politica de certos governos europeus, attitude que governo e povo americanos vêm mantendo coherentemente, é que povo e governo americanos têm o direito de protestar, e condemnar os tratamentos crueis e deshumanos infligidos a seres humanos.

Ação anti-toxica do figado

Sabe o leitor amigo o que é a ação anti-toxica do figado? E' a ação pela qual ele elimina as toxinas e os residuos venenosos que tanto perigo oferecem para a saude e para a propria vida. As molestias infecciosas, as extravagancias, a idade são fatores que acarretam o enfraquecimento e até mesmo o desaparecimento dessa ação. As consequencias são faceis de prever, bastando para isso lembrar que as toxinas e os residuos venenosos ao invés de serem eliminados, vão-se acumulando no organismo.

Atenção, pois leitor amigo. Lembre-se de que o Hepacholan Xavier restabelece e aumenta notavelmente a ação anti-toxica do figado. E' o que centenas de medicos atestam, acrescentando ser o Hepacholan o remedio MAIS SEGURO E MAIS EFICIENTE para todos os males do figado: colicas e congestões hepaticas, ictericias infetuosas, colites, angio-colites, cólecistites, cirróse, etc. Muitas perturbações digestivas: azias, dispepsias, prisão de ventre, mau halito, etc. decorrem da anormalidade do figado e desaparecem completamente com o uso do Hepacholan Xavier. No interesse de sua propria saude guarde bem esta verdade: Em liquido ou em dragéas — **Hepacholan: o remedio que CURA as molestias do figado.**

Actividades missionarias

PIO XI, PAPA DAS MISSOES

Os observadores das coisas do Extremo Oriente, estão espantados por ver um exercito invadir um paiz sem poder conquistal-o e tendo que vigiar attentamente as proprias bases para que o inimigo não lhe corte a retirada, o que acontece não raras vezes. A enormidade do campo de operações explica esta caracteristica da guerra: as tropas chinezas, nunca cercadas, espalham-se um pouco por todos os lugares e golpeam sem cessar as linhas japonezas. No paiz immenso, esta guerra de esconde-esconde torna-se o martyrio de uma grande familia humana e o naufragio de todo um povo jogado na tormenta.

Chinezes e japonezes, soldados que avançam e soldados que recuam, todos se admirem por encontrar em toda a parte a mesma Cruz, o mesmo padre, as mesmas religiosas; missionarios e missões sempre iguaiszinhas, desde a Mongolia ao Sul, do Thibet ao mar da China.

Oasis numerosos, generosos e hospitaleiros, oasis de caridade fraternal e catholica, as missões acolhem em nome da mesma doutrina e com a mesma inexgotavel caridade — os famintos, os feridos, os pesteados, os fugitivos e principalmente os mais fracos — mulheres e crianças. E os Missionarios apenas respondem com simplicidade, que não fazem senão o proprio dever.

Mas outra é a versão que aos actos do Missionario dão os chinezes, catholicos ou pagãos: esse homem arriscou a vida para proteger as mulheres e as crianças na Igreja, os velhos e as crianças empilhados nas praças. Quando todos fugiam, elle permaneceu em seu posto, sem se importar com a metralha, com as bombas, com as tropas de assalto, com os incendios, com o saque, com as ruinas.

Exgotado pelos soffrimentos, pelos cuidados, pela miseria de dez, vinte, trinta mil refugiados que elle tinha que proteger, elle sozinho.

As invenções da caridade são multiplas e engenhosas: ella se adapta a todos, não ha soffrimento que a desconcerte ou que seja della negligenciada. A caridade missionaria se extende a todos: á criança que acaba de nascer e ao velho que beira o tumulo.

Em todos os lugares a Cruz de Christo está presente! Perto de berços, sobre tumulos, sobre os caminhos sem começo e sem fim, sobre os trens pejados de feridos, sobre os grandes rios, e, principalmente, nos hospitaes, nos dispensarios, nos orphanatos e nos campos de concentração.

Conduzir á fé, pela caridade, não é cousa nova. Isso já vem de Christo. Mas isso foi claramente manifestado ao começo das hostilidades, pelos bispos e delegados apostolicos e pelo menor dos missionarios. E, foi por isso tambem, que os fructos do Apostolado se multiplicaram. A Igreja Catholica se faz conhecer de modo inimitavel, pela caridade e bondade. E a alma chineza, por natureza catholica, abre-se expontaneamente e tende para a completa adhesão.

Os refugiados chegam de todos os lados: contentam-se com um nada, que não basta para sustentar um homem. Mas não se queixam porque encontraram o padre sempre comprehensivo e bom. Na Missão ficam conhecendo melhor o padre, paciente e caridoso. Ouvem os cathechistas que rezam, que explicam a doutrina e muitas vezes os pagãos acabam, pedindo ao padre que os deixe entrar para a Igreja. Os catechumenos são aos milhares: duplicou com a guerra: já ultrapassa o milhão. E não são apenas os rudes. Ha-os tambem intellectuaes. Evidentemente, o padre não os baptisará ás pressas. A Igreja nunca se apressou. Ella tem tempo...

O bem feito pelas Missões reverte em bem dellas. A Missão salva ao refugiado e este salva a Missão. Porque onde a saudade se enthronisou, a xenophobia desapparece. Estabelece-se o reino de Christo.

Perguntava, certa vez, um diplomata ao delegado apostolico como era que as Missões podiam soccorrer tanta gente. E a resposta: E' a que a Providencia é muito maior que a China.

Todos os refugiados têm grande confiança nas Missões e sabem que esta confiança não é vã.

Muito embora á protecção "militar" não seja sempre absoluta, a protecção contra o mal e o odio — a protecção da caridade catholica é sem defeito.

Quando o delegado apostolico da China enviou, pelo Natal, um appelo a todas as crianças para uma cruzada de preces em favor da paz, até mesmo as criancinhas pagãs responderam com preces ingenuas, humildes e fervorosas.

E' de notar-se tambem o interesse dos meios governamentaes para com a Igreja Catholica. Tudo leva a crer numa era luminosa para as Missões Catholicas na China, onde será ouvida a prece de uma pequenina chineza de Danos, que escreveu a Mons. Zanin: "Sou pequenina e pagã, mas quero soffrer mais para que a China soffra menos. Só sei uma prece e a repetirei, até ser ouvida. Jesus Salvador, salvae a China.

OS FRANCISCANOS DE MONT-POINSUR E OS PARIAS

Os franciscanos de Mont-Poinsur trabalham em 12 dioceses da India. De 1937 a 1938, baptisaram mais de 4.000 pessoas. Os resultados admiraveis dados pelas dioceses de Agra e Trivandrum provêm do movimento que saccode as classes opprimidas. Ao Norte, os Chamars querem entrar, em massa, na Igreja. Mas ha falta de Missionarios. Ao Sul, apezar de todos os obstaculos causados pela Hindu Missionary Society protestante, ha grande numero de conversos entre os Gulays.

O 6.º Congresso Catholico Nacional Indiano, realizado de 27 a 29 de Dezembro p. p., em Mangalose, teve como thema as relações entre a Igreja e o Estado.

Mons. Mendonça, biapo de Trichinopoly, recalcou a actualidade da questão: harmonizar os direitos da Igreja e do Estado sobre a pessoa humana, eis um dos pontos nevralgicos da historia da Europa.

A questão é palpitante para todo o homem culto. O rapido desenvolvimento da India e o poder exercido pelo Congresso Nacional Indiano exigem que os intellectuaes catholicos conheçam bem o pensamento da Igreja sobre esta questão.

O sr. Soares, estuda o futuro da Igreja na India. Diz o conferencista: os catholicos hindu's agradecem ao governo britannico ter-lhes dado um grande campo de trabalho, mas sabem que o futuro da Igreja na India não está ligado ao Imperio Britannico.

Entre a Igreja e as aspirações naturaes da India não ha conflicto nem rivalidades.

Falaram tambem outras notaveis personalidades e a conferencia de encerramento foi feita por Mons. Proserpio S. J. bispo de Calicut.

E foi adoptada a seguinte ordem: "Os catholicos estão orgulhosos por affirmar sua herança cultural e negam que a Igreja se opponha a cultura nacional. O Congresso nota, com apprehensão, as tendencias dos Estados modernos, principalmente dos Estados totalitarios, para postergar os direitos fundamentaes do individuo, da familia e da religião e pede que estes exames sejam evitados pelas autoridades indianas. Pede tambem a creação de Comités de vigilancia em todas as provincias.

Para satisfazer um desejo ha muito expresso, o Congresso espera em breve a fundação de uma Universidade catholica.

Em junho de 1938, 20 alumnos, 2 professores, e um mecanico da escola profissional de Wuhu, na China, foram baptisados. Assim todos os professores desse colegio são catholicos.

Em Beppu no Japão, trabalham diligentemente os Salestanos. As Filhas de Maria Auxiliadora occupam-se da infancia desvalida. O lar Orphanato abranje 70 crianças. Tambem está em franca actividade a imprensa, tendo já sido produzidos os Actos dos Martyrios. As Conferencias de S. Vicente, que têm 300 inscriptos, fazem importantes conquistas.

UM SEMINARIO AMBULANTE

No fim do verão de 1937, a guerra impediu que cinco jovens estudantes de theologia entrassem no Seminario de Suanhwafu. Com ordem do delegado apostolico foram para Fenyang, mas em Outubro tiveram que fugir de novo e ir para Hung-Tung. Quando esta cidade foi occupada pelos japonezes, fugiram os cinco seminaristas para Mamu. Terminado o curso em Junho, foram para Ma-kic, onde Mons. Tcheng fel-os passar por exames, e, approvados, dirigiram-se para Loanfu, onde foram ordenados por Mons. Spruit O.F.M.

*

A pequenina cidade de Pas, sede do Vigario Apostolico de Keewatin — no Canadá — tem, em 4.000 habitantes, representantes de 24 nacionalidades. Os catholicos são perto de 1.325. Ahi os communistas estão bem organizados: têm sala publica, jornal, aulas de musica e de ensino. Para aggravar a situação, o "chômage" e a pobreza geral encorajou as adhesões ao movimento communista.

Para contrabalançar esse mal, foi fundada em 1937 a Acção Catholica: 3 circulos de estudos para homens e 2 femininos. Depois de seis mezes, appareceram os primeiros fructos abundantes: os communistas perdem terreno e 20 familias ukranianas e polonesas retornaram á Igreja.

O AVANÇO MISSIONARIO ALEM DO CIRCULO POLAR

Daremos o resumo da carta do Padre Cablant, sobre o movimento missionario, entre os esquimós. Depois de mil difficuldades para atravessar os ingremes caminhos gelados, que vão do Repulse Bay e Petty-Bay, muitas vezes bloqueados durante longos dias pelas avalanches de gelo, chegaram os Missionarios á Bahia de Petty.

E' uma localidade esplendida. Horizontes largos, infinitos, em todas as direcções.

Depois do inverno, o paiz tornou-se immenso, deserto, silencioso, voltam os Esquimaus com os seus defeitos e suas qualidades. Encarregado de visitar as Missões, embarcou o Pe. Cablant para Churchill, residencia do Vigario Apostolico da Bahia de Hudson. Depois de 3 dias de viagem em um pequeno batel esquimau, estivemos á vista das missões de Santa Thereza do Cabo Esquimau, que era a primeira etapa de nossa viagem. Sobre a margem, grande ajuntamento de christãos. Gritos de alegria, apertos de mão, abraços. Emquanto iamos para a capella, os Esquimaus cantavam velhos hymnos de saudação. Houve solemnes pontificaes, bençãos eucharisticas e pregações. Embarcamos de novo. Em Chesterfield estava pousado o hidro-avião do Pe. Schulte. O aeroplano é o ideal nas missões do norte. Nada o embaraça. Voa sobre todos os obstaculos e devora as distancias.

No dia 3 de Agosto, o Pe. Schulte decolava e ia para Repulse-Bay. Eu viajava a bordo, alegre. Tempo claro. Dois dias depois estavamos em Petty-Bay. Os Pes. Henry e Vandervelde ahi vivem pauperrimamente em pequenina casa de prova. Sem correio. Quasi sem provisão. E um bello dia, vem o avião ligando-os ao mundo. E foi a primeira vez que em Petty-Bay se comeu pão...

A 7 de Agosto tomos a Churchill e depois de trabalhos missionarios aos 24 do mesmo mez, alçavamos vôo para Thule, na Groenlandia. Aqui se formam os icebergs, que depois descem para o sul. Regiões immensas, grandiosas e desoladas. Os poucos esquimaus são lutheranos. Aqui ficaremos para conquistar posições para Christo, com a graça de Deus...

*

Eis aqui algumas fagulhas do immenso braseiro missionario, accendido no mundo pelo immortal Papa das Missões, Pio XI.

Dr. Durval Prado
Oculista
R. Sen. P. Egydio, 15 - S.
513|14 — 14 a 17 horas
Telephone 2-7313

SÃO PAULO MODAS
CHAPÉUS
Mme. Carmen
Rua Sebastião Pereira, 21
Teleph. 5-5795
Não temos filial

Palavras aos Congregados

Meu Irmão

Não penseis ter eu tratado de alta espiritualidade quando te aconselhei o horror ao peccado venial deliberado.

O peccado, por ser venial, não deixa de ser peccado. Chama-se venial, porque se obtem mais facilmente venia ou perdão. E' no entanto desobediencia a Deus e transgressão de seus divinos preceitos; é desprezo de Deus, porque se prefere coisa ou prazer de nenhum valor á santissima vontade de Deus; é ingratidão, por ser Deus quem é, SUMMAMENTE BOM e digno de ser amado sobre todas as coisas.

E' desobediencia voluntaria, feita de proposito. Dize-me agora: si teu amigo predileto, após muitos protestos de amizade e dedicação, repetisse de caso pensado, propositadamente, algumas injurias, offensas ou ao menos indelicadezas e grosserias para comtigo, que pensarias de tal amizade? — Não iria ao menos diminuindo tua affeição para com quem se está tornando indigno de tua amizade? — Serias capaz de conservar por longo tempo essa estima que mais consiste em palavras do que em acções? Tal seria, meu Irmão, tua condição para com Deus, si ainda te sorri o affecto ao peccado venial deliberado.

P. MARIANO

Protestantismo e Macumba

O Protestantismo se desagrega na Africa

Em 1884 um pastor protestante, Nehemiah Tile, fundou a primeira seita protestante de Tembu, igreja methodista separada. Seguindo o exemplo dos protestantes inglezes, escolheu o chefe de sua tribu para chefe visivel da igreja.

Seu exemplo foi contagioso. Em breve appareceram a Igreja Catholica Christã Baptista Africana, a Igreja Ethiope Africana Apostolica Kamagi da Africa do Sul, a Igreja Africana do Christo do Setimo Dia dos Zulús Chaka, etc.

Essas seitas, que eram em numero de 15 em 1906, elevaram-se rapidamente a 65 em 1922, sendo actualmente mais de 300.

Muitas dessas seitas só crêm no Antigo Testamento, e têm numerosos traços communs: não possuem templos, fazendo suas reuniões em montanhas; baptisam por immersão sómente os adultos; as dansas ao som de tam-tans fazem parte dos actos do culto; o sabbado é dia de repouso; e muitas substituem Christo por um ancestral negro.

A disciplina moral dessas Igrejas é geralmente fraca. Muitos alumnos pastores, que acham seus collegas europeus muito rigorosos, se decidem a fundar por sua conta uma nova igreja.

Em 1920 havia um arcebispo negro cuja instrucção se limitava aos 3 primeiros annos do curso primario.

Um facto que favorece esse separatismo é a inscripção da fachada de numerosos templos protestantes: "Reservado aos europeus".

Esses dados são fornecidos pelo Christian Handbook of South Africa, publicação protestante de Marianhill, na Africa do Sul.

Ao contrario, a Igreja Catholica não teve a deplorar nenhum schisma nem divisões, e sua sabia attitude lhe permitte evitar tal risco.

E' que, emquanto os não-catholicos organisam grandes conferencias para discutir os problemas das Igrejas indigenas, ella prepara silenciosamente nos seminarios um clero indigena a quem confia a salvação de seus irmãos de raça, formando assim, uma Igreja indigena, mas não menos estreitamente ligada ao centro de unidade, em Roma.

Alfaiataria Ingleza
Acceitamos FEITIO de ternos, trajes de rigor e tailleur.
PREÇOS SEM CONCURRENCIA
Grande sortimento de casemiras nacionaes e estrangeiras.
Rua Benjamin Constantt, 159-161
TELEPHONE: 2-5976

DOIS PESOS E DUAS MEDIDAS

Recente decreto invalidou varios "perdões" concedidos pelo ex-presidente Federal austriaco. Conforme os commentarios da imprensa nacional-socialista, a prerogativa presidencial teria exclusivamente beneficiado os culpados de aggressões e actos de terrorismo commettidos pelos partidarios de Dollfuss e Schuschnigg contra os nacionaes-socialistas.

O Tagespost de Graz, tecendo commentarios sobre essa monstruosidade politico-juridica, diz por exemplo: "O senhor Miklas que só costumava apparecer na inauguração de exposições ou concursos bovinos - os magistraes discursos sobre politica, sociologia e ethica christã do ex-Presidente pronunciados nas solemnidades mais caracteristicas da Nação, ficam si não ignorados, pelo menos cobertos dum cumulitivo desprezo) o sr. Miklas mui frequentemente usava do seu direito de graça em se tratando de delictos, si bem que gravissimos, desde que praticados em detrimento dos malditos nazistas". O antigo Presidente, "agraciado com as mais elevadas honrarias pontificias, instrumento inerme dos governos negros, como seu amigo e conselheiro espiritual o Cardeal Innitzer", são particularmente accusados por não haverem indultado os executores do motivo que culminou no assassinato de Dollfuss.

Com o actual decreto, observa o articulista, "ainda que nem todos os males possam ser reparados, pelo menos os mais graves serão devidamente reparados com a justa punição dos culpados".

Não menos venenosos os commentarios dos demais orgãos do nacional-socialismo, que não precisam contudo, quaes as providencias tomadas pelos poderes nazistas quando se tratava dos delictos dos "patriotas" nacional-socialistas, contra todos os "malditos" que pensassem diversamente.

Quão numerosas e execrandas vindictas posthumas, se não tornarão possiveis por meio dessa lei, decretada e recebida com tão odiosas e violentas intensões.

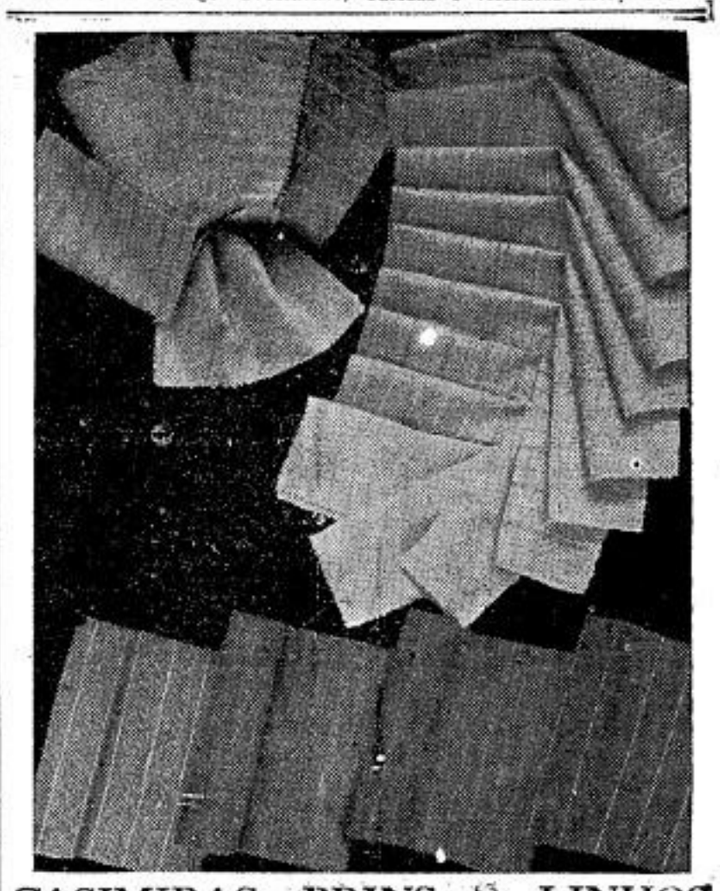
CASIMIRAS, BRINS E LINHOS
nos mais modernos padrões V. S. encontrará na
Casa Alberto
LARGO S. BENTO N.º 10 — Phone 2-2336 — SÃO PAULO
RUA FREI GASPAR N.º 39 — Phone 4-476 — SANTOS

São José

19 de Março

Assim como se dá com Maria Santissima, São José é uma figura envolta num solemne mysterio. Descendente dos antigos patriarchas e principes da casa de David, como affirmam os Evangelhos e a tradição, de sua familia entretanto só se sabe que a sua mãe chamava-se Estha. Quando os Evangelhos se referem a José, sempre o chamam o justo. Nem podia ser de outro modo. A Providencia não podia permittir que o pae legal de Jesus não fosse em tudo cumpridor da lei.

Pobre carpinteiro, trabalhava elle para sustentar sua pequena familia. Um principe poderoso mal poderia ser pae d'Aquelle que seria saciado de opprobios. E elle só sahe da obscuridade no periodo da infancia de Jesus, relatando os Evangelhistas episodios em que ambos tomaram parte. Mas o proprio lugar de sua morte e a época nos são completamente desconhecidos.

Tratando-se do proprio pae nutricio, esse absoluto silencio nos revela a sua emminente dignidade. De Maria pouco se sabe, e é provavel que a Providencia tenha applicado nessas duas criaturas que Lhe estão mais proximas, a norma que fez brotar a virtude christã por excellencia: a humildade. Os ultimos serão os primeiros. O ultimo dos principes da casa de David, não é certamente o ultimo no céo, como não o foi na terra, por mais obscuro que tenha sido aos olhos dos homens. A humildade é uma virtude tão extraordinaria, que os seus maiores cultores foram o proprio Christo e seus paes.

E hoje, excluindo-se o proprio Filho de David, e sua Mãe, ninguem occupa lugar mais emminente do que São José.

Durante a sua vida, o seu unico cuidado foi corresponder ás graças da Providencia, fazendo que ellas fructificassem para o bem de seu divino Pupilo. Maria teve como esposo um justo, que respeitou a sua virtude, e permittiu que aos olhos dos homens nem a sua dignidade, nem a de seu Filho, ficassem maculadas.

Tão rudimentar era a noção de virtude, no antigo testamento, que a virgindade não era considerada digna, e só o estado matrimonial era apreciado. Maria, por inspiração divina certamente, offereceu-se pura ao Senhor, contra os habitos de sua nação, e encontrou em São José, o esposo que a comprehendeu. E São José cuidou modelarmente do Menino Jesus, desse Corpinho que uma vez crescido e sacrificado, se transubstanciaria para servir de alimento aos membros desse mesmo Corpo, emquanto mystico. Uma vez cumprida a sua missão, Deus retiraria todo o prestigio a esse que a cumpriu tão bem? O Espirito Santo, pela bocca de muitos Papas, já nos revelou que no céu, São José conserva por mercê especial de Deus, a missão do amparar o Corpo Mystico de Christo, como durante muito tempo amparára esse Corpo, na officina de Nazareth.

Neste momento confuso que atravessa o mundo, olhamos com apprehensão a barca de Pedro. Ella arfa penosamente, e avança por entre baixios levantados pela maldade dos homens. E esses pobres tolos triumpham com essas apparencias de victorias e não esperam a barca naufragar para cantarem hymnos aos idolos. Mas Jesus em menino, não foi salvo do rei Herodes? Na volta do Egypto, onde se refugiara, a sua vinda não foi orientada pela Providencia? Quem na sua pobreza, não deixou um menino perecer, desampara-lo-ha depois de ter recebido gloria e poder das mãos de Deus? Não foi inutilmente que a Divina Providencia, podendo defender a Igreja directamente, tenha lhe dado um padroeiro que já tão bem provara. Com isso, Ella nos quer significar por que processos occultos garante a Igreja fundada por Christo.

Pio XI foi o primeiro a se interessar pela catastrophe do Chile

Tive a honra de acompanhar Mons. Lombardi na viagem por elle realisada na zona do cataclisma, por ordem expressa do Santo Padre, afim de levar mais que os conselhos materiaes o affecto do Pae distante a seus filhos abatidos pela dôr. Monsenhor Lombardi a cumpriu extraordinariamente, partindo, junto com o telegramma do Papa, para as regiões sinistradas. Sua presença inspirava tranquilidade e quando as pessôas ouviam que era enviado pelo Pontifice cahiam de joelhos exclamando entre lagrimas: "O Papa é o primeiro que se lembra de nós. Effectivamente, aquella gente recebia em primeiro lugar o Coração do Pae Commum. São indescriptiveis as scenas vistas. Ao perguntar-se á aquella gente como haviam logrado salvar-se, todas contestavam "por milagre, senhor", e essa mesma gente ao verem o enviado do Papa criam em um novo milagre. Se a isto unirmos a palavra evangelica de Monsenhor poderemos comprehender o que significa a sua visita. Nesta hora de dôr o gesto do Summo Pontifice ficará gravado no coração de todos os chilenos. A historia da Patria guardará uma recordação eterna do Em. Sr. Nuncio Apostolico Dr. Dom Aldo Laghi, que no primeiro momento informou ao Pontifice Romano a grande extensão do cataclysma, guardará tambem uma recordação agradecida de Mons. Lombardi, que soube dar á sua missão toda a amplitude desejada pelo Pontifice.

"A ORDEM"
REVISTA DE CULTURA
fundada por
Jackson de Figueiredo
Dirigida por
Tristão de Athayde
Assignatura annual 25$000
com o **Dr. Paulo Sawaya**
Av. Brigadeiro Luiz Antonio
N.º 3005 - C. 2
Telephone: 4-0347
CAPITAL

Gymnasio S. N. de Sion
OFFICIALIZADO

A entrada para as internas se effectuará no dia 13 de Março de 14 horas em diante, as semi-internas devem estar no Collegio no dia 14 ás 8 horas, as pequeninas do jardim da infancia começarão as aulas ás 12 horas no dia 14.

EVANGELHO

OS MILAGRES

"Os milagres feitos por Nosso Senhor Jesus Christo são obras divinas que convidam a intelligencia humana para chegar á comprehensão de que ha Deus. Pois, desde que Elle não é um sêr tal que se possa aprehender pelos sentidos, e, por outra parte, os milagres estupendos pelos quaes Elle governa o mundo universo, e dirige todas as creaturas, porque quotidianos, passam despercebidos (de maneira que ninguem mais considera os prodigios extraordinarios operados em cada grãozinho de trigo); dignou-se sua misericordia reservar-se algumas obras acima do curso normal da natureza, para realizal-as em tempo opportuno.

Desse modo attrahem a attenção daquelles que as obras divinas ordinarias já não commovem.

E, realmente, maior milagre é o governo do mundo todo, do que a saturação de cinco mil homens com cinco pães. E não obstante, do governo do mundo ninguem se admira, e todos pasmam com a multiplicação dos pães; não porque esta supere aquelle, mas porque é raro. De feito, quem hoje alimenta a humanidade toda, sinão Aquelle que de alguns grãozinhos crea as seáras? Pois, fez Deus de modo semelhante. Com o mesmo poder com o qual Elle multiplica uns poucos grãozinhos em seáras, centuplica cinco pães em suas mãos; pois todo o poder estava nas mãos de Christo. Os cinco pães, eram como sementes, não confiadas á terra mas multiplicadas por Aquelle que fez toda a terra!

Offerecido aos sentidos, este milagre eleva a intelligencia; é apresentado aos olhos, para que nelle se exerça o raciocinio, de maneira que nas obras visiveis se conheça e venere a Deus invisivel; e, desse modo, levados para a fé e justificados na crença e pratica desta fé, desejemos contemplar ao mesmo Deus invisivel que conhecemos nas suas creaturas visiveis (Sto. Agostinho, trat. 24 in Joannen").

QUARTO DOMINGO DA QUARESMA

Evangelho segundo São João, cap. IV, vers. 1-15

Naquelle tempo, Jesus passou para o outro lado do lago de Galilea, que é o de Tiberiades. E uma grande multidão o seguiu porque via os milagres que Elle fazia sobre os enfermos. Mas Jesus subiu ao monte e ahi permaneceu com os seus discipulos. Estava proximo da Paschoa, a festa dos Judeus. Ora, Jesus alçando os olhos e vendo a grande multidão que a Elle viera, disse a Philippe: Onde compraremos nós pão, para dar de comer a esta gente? Mas, o dizia para tental-o, pois Elle sabia o que devia fazer. Philippe respondeu: Duzentos dinheiros de pão não são sufficientes para que cada um delles receba um boccado. Um de seus discipulos, André, irmão de Simão Pedro, lhe disse: Ha aqui um menino que tem cinco pães de centeio e dois peixes, mas que é isto para tanta gente? Jesus, entretanto, lhes disse: Fazei que o povo se accommode: naquelle lugar havia relva espessa. A gente recostou-se em numero de cinco mil adultos. E Jesus tomou os pães, deu graças, e distribuiu á multidão, bem como, agindo igualmente, os peixes quanto cada um quiz. E, depois que se haviam saciado, disse aos seus discipulos: Recolhei os fragmentos para que não se percam. E recolheram e encheram doze cestos de fragmentos que sobraram, áquelles que comeram dos cinco pães de centeio. O povo, no entanto, vendo o milagre operado por Jesus, dizia: E' este verdadeiramente o Propheta, que deve vir ao mundo. Mas, Jesus conhecendo que o queriam e o raptariam para fazer delle seu rei, retirou-se novamente, e sozinho para o cimo do monte.

Critica Cinematographica da A. J. C.

Orientação moral dos espectaculos

PESOS E MEDIDAS

(da Grand National Pictures, com James Cagney e Mae Clarke)

O irriquieto James Cagney neste filme é um fiscal de Pesos e Medidas, incansavel na luta contra os individuos que lesam o publico. Apesar de assistirmos um final em que a victoria do Direito é completa não podemos recommendar este filme ás crianças e adolescentes pois varias vezes no seu desenrolar assistimos scenas de subornos, propostas de negocios illicitos, etc.

Cotação — Acceitavel para adultos.

UM CARNET DE BAILE

(da Art, com Marie Bell, Francoise Rosay e Harry Baur)

Uma senhora, apoz muitos annos de afastamento da sociedade, decide procurar seus antigos conhecidos, e durante toda a sequencia desta pellicula, acompanhamos esta pesquiza que trouxe á sua autora grandes desillusões. Os adolescentes e pessoas adultas que não estejam acostumados ao cinema não assistam este filme, pois elle nada contem de aproveitavel.

Cotação — Restricto.

A FUGA DE MR. MOTO

(da 20th. Century Fox, com Peter Lorre)

As aventuras de Mr. Moto, desenvolvem-se neste filme, pela maneira do costume. A parte romantica é apresentada correctamente. Porem, como em todo filme policial, no desenrolar desta pellicula apparecem luctas corporaes, assassinatos, ambientes criticaveis, scenas emocionantes. Por isso não pode ser vista por crianças e adolescentes.

Cotação — Acceitavel para adultos.

VIDA MAL TRAÇADAS

(da Universal, com Robert Wilcox e Helen Parrish)

A these deste filme é boa, procurando chamar mais a attenção para a adolescencia das ruas, que pelo ambiente em que vive, caminha sempre para a senda do crime. A maneira, porem, porque é tratada, prejudica inteiramente o filme. O final não é convincente, não conseguindo reparar a impressão causada pelas scenas delituosas. Por isso este filme só póde ser assistido por pessoas de criterio formado.

Cotação — Restricto.

CONQUISTADORES DO AR

(da Paramount, com Fred Mac Murray e Ray Milland)

A historia da aviação está condensada neste filme numa maneira rapida e interessante. Ao contrario do que se costuma fazer, quando se trata do inicio da navegação aerea, os productores deste filme não se esquecem de Santos Dumont. O enredo trata de dois rapazes e uma moça que desde a infancia sentem inclinação para a aviação, e que chegam a se notabilisar neste campo. O romance desenvolve-se normalmente. Porem, algumas scenas que peccam por indiscreção e outras emocionantes, proprias da natureza do filme, não permittem que o mesmo seja assistido por crianças e adolescentes.

Cotação — Acceitavel para adultos.

FILMES QUE SERÃO APRECIADOS NA PROXIMA SEMANA

IDADE PERIGOSA — Bom, pelo "El Pueblo".

PARA SERVIÇOS TYPOGRAPHICOS
Taes como: Theses, Livros, Folhetos, Revistas, Jornaes e quaesquer impressos em geral
Prefiram as officinas graphicas do
"LEGIONARIO"
Rua Immaculada Conceição, 59
Telephone 5-1536 - São Paulo

Indicador Profissional

ADVOGADOS

Dr. Vicente Melillo
Praça da Sé N.º 3 — 2.º andar
Sala 13

Dr. Plinio Corrêa de Oliveira
Rua Quintino Bocayuva N.º 54
2.º — Sala 323 — Tel. 2-7276.

Dr. Milton de Souza Meirelles
Rua Quintino Bocayuva N.º 54
2.º — Sala 319 — Tel. 2-0035.

Joaquim P. Dutra da Silva
Rua Benjamin Constant N.º 23
4.º andar — Sala 38
Phone: 2-1986

DR. FRANCISCO P. REIMÃO HELLMEISTER
R. São Bento, 224 - 1.º andar - s| 3 - Phone 2-7299 - S. PAULO

DR. CARLOS MORAES DE ANDRADE
Rua Benjamin Constant, 23 — 4.º andar - sala 38 - Phone 2-1986
S. PAULO

DR. PAULO MORETZSOHN DE CASTRO
R. da Quitanda, 139 — 2.º andar
Phone 2-6769 — S. PAULO

Drs. Alvino Lima, Ernesto Chamma e Nilo S. de Carvalho
R. Quintino Bocayuva, 54 — 5.º and. — Salas 509 e 510 — Phone 2-7893 — S. PAULO

DR. JOSÉ ESTEFNO
Rua Benjamin Constant, 77 - 6.º andar - Phone 2-2988 - Caixa Postal 3276

Dr. JOSE' EGYDIO BANDEIRA DE MELLO
Rua 3 de Dezembro N.º 48
6.º andar - Sala 6.

ENGENHEIROS

AMADOR CINTRA DO PRADO
Engenheiro Architecto
Architectura religiosa, collegios, residencias collectivas.
Rua Libero Badaró N.º 641
SÃO PAULO

DENTISTAS

DR. CARLINO DE CASTRO
Pelo curso de doutorado da Faculdade de Pharm. e Odont. de S. Paulo — **Cirurgião Dentista diplomado em 1914** — Ex-dentista do Lyceu Coração de Jesus. Especialidades: Pivots, Coroas, Pontes, Dentaduras anatomicas e sem abobada palatina. — Consultas: Das 8 ás 12 e das 14 ás 19 horas — Cons. Rua Direita, 64, 2.º andar, s| 7-7 A. Res.: Al. Barão de Piracicaba 499-S. Paulo

Arnaldo Bartholomeu
Cirurgião-Dentista
Raios X — Diathermia — Clinica Dentaria em Geral.
Rua Frederico Abranches n. 467 (provisoriamente)
Telephone, 5-5479

DR. VICENTE BALZANO
Raios X - Cirurgia - Diathermia — Vitalidade Pulpar
Rua da Liberdade, 512 - Sobr.
Telephone 2-1346 — S. PAULO

MEDICOS

CLINICA GERAL
Dr. Celestino Bourroul
Residencia: Largo S. Paulo, 8
Telephone: 2-2622
Cons.: R. Quintino Bocayuva, 36
Das 3 ás 5 horas.

DR. RENATO L. MORAES
Molestias das crianças
Cons.: R. Libero Badaró, 488
Das 2 as 4 horas
Res.: Rua Tamandaré n.º 977
Phone 7-3128 — S. PAULO

DR. VICENTE DE OLIVEIRA RAMOS
Da clinica Obstetrica da Faculdade — Clinica Medica — Hygiene Pre-Natal — Partos — Molestias de Senhoras — Cons.: Rua Xavier de Toledo, 16-A, 3.º a. — Das 13 ás 15 horas — Res.: Avenida Tumalina, 90 — Tel. 7-0401

DR. MARCOS VINICIO MOREIRA
Molestias do App. Digestivo e ano-rectaes. Hemorrhoides, fisuras, etc. — Cons. R. Benj. Constant, 51 — das 2 ás 4 horas. Phone: 2-1693 — Res. 5-3332, S. PAULO

GYNECOLOGIA

Dr. Barbosa de Barros
Cirurgia, molestias de senhoras.
Cons.: Rua Sen. Feijó, 205 - II.º
Predio Itaquerê — Phone 2-2741
Resid.: Rua Alfredo Ellis N.º 301
Phone 7-1268
Cons.: das 10-11 e das 14 ás 17.
Sabbados. 10-11.

HOMEOPATHIA

DR. REZENDE FILHO
Ex-Assistente do Dr. Murtinho Nobre
Cons.: Rua Senador Feijó, 205 2. andar — Phone 2-0839
Das 15 ás 18 horas
Resid.: Rua Castro Alves, 591
Phone 7-8167

PROFESSORES

PROF. JOÃO TRIVINO MOLINA
pela Universidade de S. Paulo.
Aulas particulares de: Mathematica, Physica-Chimica, H. Natural, Musica e demais materias do Curso Gymnasial.
AVENIDA RANGEL PESTANA N.º 257-Phone 2-5402-S. PAULO

Reabertura dos Cursos Universitarios

POR iniciativa da Juventude Universitaria Catholica, foi celebrada, quarta-feira ultima, solemne Missa do Espirito Santo, cerimonia tradicional restaurada ha tres annos pelos estudantes paulistas, e que se realisa por occasião da reabertura dos cursos universitarios.

Achavam-se presentes diversos professores cathedraticos e innumeros alumnos das differentes cursos da Universidade. Foi celebrante S. Excia. Revma. Monsenhor Martins Ladeira, Vigario Capitular da Archidiocese.

Reconstrucção de Igrejas no Chile

A' Curia Metropolitana do Rio de Janeiro distribuiu uma circular a todas as parochias daquella Archidiocese ordenando que no dia 12 do corrente mez, se façam collectas extraordinarias, que serão destinadas ás igrejas e aos institutos pios do Chile, que foram destruidos pelo terremoto que assolou aquelle paiz.

Rumorosa prisão a pedido do Tribunal de Segurança Nacional

EM virtude de um pedido do Tribunal de Segurança Nacional, afim de apurar graves denuncias alli chegadas, foi preso o cidadão francez Paul Deleuze. Segundo consta, uma das especialidades do detido era a constituição de sociedades anonymas para melhor occultar e defender os seus interesses que sempre lesavam de milhares de contos de réis á Fazenda Nacional.

Notas economicas e commerciaes

● **Imposto do consumo.** Ascendeu a 79.923:927$000 a arrecadação do imposto de consumo no mez de Janeiro p. findo em todo o territotorio da Republica. São Paulo figura em primeiro lugar com 32.028:301$500, seguindo-se o Districto Federal com ..... 20.412:163$500. Vêm depois os Estados do Rio Grande do Sul, Rio de Janeiro, Pernambuco, Minas Geraes, Paraná e Bahia.

● **Jazidas de São Paulo.** O Presidente da Republica assignou decreto na pasta do Trabalho transferindo ao Estado de São Paulo as attribuições para autorisar e conceder o aproveitamento das minas e jazidas mineraes.

● **Frete do café.** O ministro da Viação determinou a todas as estradas de ferro da União que os fretes das safras de café de 1938 a 1939 consignadas ao Departamento Nacional do Café, gosam do abatimento de 10%.

● **Immigrantes portuguezes.** O Conselho de Immigração e Colonisação, approvou a proposta do Estado de São Paulo relativa á vinda para o Brasil de 10.000 familias de agricultores portuguezes, correspondentes a 50.000 pessoas.

● **Missão commercial belga.** Acha-se a caminho da America do Sul, afim de visitar o Brasil, Uruguay, Argentina e Chile, uma missão commercial belga integrada por 14 delegados dos mais importantes grupos financeiros e industriaes da Belgica.

Noticias militares

● **Transito de officiaes.** O Ministro da Guerra deu por muito bem recommendada aos commandantes de Regiões a providencia de não se permittir que o transito dos officiaes seja aproveitado no lugar de destino, uma vez que a lei de movimento de quadros prevê a installação do official quando da sua chegada.

● **Matricula na Escola de Intendencia.** O Ministro da Guerra resolveu dispensar as exigencias dentarias para os sargentos candidatos á matricula na Escola de Intendencia.

● **Manobras da 5.ª Região.** Foram iniciadas nas proximidades de Curityba as grandes manobras militares deste anno das varias unidades da 5.ª Região.

● **Commando da 5.ª Região.** Devendo o general Manuel Rabello ser nomeado inspector de engenharia, foi convidado para o commando da 5.ª Região o general Christovam Barcellos, que acceitou o cargo.

PRECISANDO DEPURAR O SANGUE
TOME SÓ
ELIXIR DE NOGUEIRA

ZENITH
LONG DISTANCE RADIO
Maravilhoso Controle de Som
Radiorgão
64 Maravilhosas Sonoridades

Modelo 7 S 323
AMERICO NICOLATTI
Praça Ramos de Azevedo N.° 18 — 1.° andar
Phone: 4-4423

NOTICIARIO DA SEMANA

BRASIL

5 Noticias do Brasil

1. Congresso Eucharistico A commissão organisadora da peregrinação dos catholicos paulistas ao 3.º Congresso Eucharistico Nacional, a se realisar em Recife, acaba de contractar para esse fim o vapor "Pedro I", do Lloyd Brasileiro.

2. Adiamento Foi adiado para 1940 o 8.º Congresso Nacional de Educação a realisar-se em Goyania.

3. Estatuto Será alterada a redacção do estatuto do funccionario publico. O decreto respectivo será publicado depois do regresso do ministro Francisco Campos.

4. Villegiatura O Presidente da Republica deixará Petropolis dentro de poucos dias, devendo viajar para São Lourenço, onde se demorará até fins de Abril.

5. Uniformes O Ministro da Educação resolveu que a obrigatoriedade da adopção do uniforme unico não poderá entrar em vigor no anno corrente.

USE SO'MENTE
HOMEOPATHIA
do Dr. ALBERTO SEABRA
—um nome que representa uma garantia.
LABORATORIO FUNDADO EM 1911
Praça da Sé 92 e 92-A S. PAULO

EXTERIOR

13 Noticias do Mundo

1. Fechamento O Mexico fechou a sua embaixada na Hespanha, tendo declarado a esse proposito que tal attitude não implica numa mudança de sua attitude politica quanto á revolta do general Franco.

2. Credenciaes A presentou suas credenciaes ao presidente Roosevelt o sr. Carlos Monteiro Pereira de Souza, novo embaixador do Brasil em Washington. Assistiram ao acto o sr. Oswaldo Aranha, ministro do Exterior que ora lá se encontra e o ex-embaixador, sr. Pimentel Brandão.

3. Surpreza O "Popolo d'Italia" annuncia a surpreza dos habitantes de Milão, ao verem substituida a placa de "Avenida de França" por outra com o nome de "Tunis". O referido jornal applaude esse gesto de desconhecidos, suggerindo a mudança do nome de todas as ruas que visam homenagear celebridades francezas.

4. Demissão Em virtude dos ultimos acontecimentos polonezes, o ministro da Instrucção Publica, sr. coronel Georges Perek Bleszuisky viu-se forçado a pedir demissão dada sua sympathia pelos estudantes nacionalistas que os promoveram.

5. Eleição Foi fixada a data de 5 de Abril para se proceder á eleição da assembléa nacional que elegerá o novo presidente da França.

6. Rexistas Os rexistas lançaram um manifesto ao povo belga iniciando a campanha eleitoral para a nova camara que será eleita em substituição á antiga ha pouco dissolvida pelo rei. Esperam os partidarios do sr. Leon Degrelle serem mais succedidos do que na eleição do sr. Von Zeeland, quando o seu chefe foi fragorosamente derrotado.

7. Bloqueio O general Franco annuncia o bloqueio de toda a costa hespanhola ainda em poder dos republicanos, afim de compellil-os a mais depressa deporem as armas.

8. Feriado O sr. Hitler decretou feriado o dia 13 do corrente, em commemoração da data do "Anchluss".

9. Incendio Logo depois de construido, foi preso de chammas o transatlantico francez "Pasteur", que deverá novamente voltar aos estaleiros, taes as avarias que soffreu com o incendio.

10. Troca Foram trocados o sr. Miguel Primo de Rivera, desde o inicio da revolta prisioneiro dos republicanos, com o filho do general Miaja, que se encontrava em poder dos nacionalistas.

11. Mensagem O sr. Hitler dirigiu uma mensagem á S. S. o Papa Pio XII, exprimindo a sua deferencia pelo novo Pontifice eleito.

12. Credencias A presentou suas credenciaes ao presidente Eduardo Santos, o sr. Carlos de Lima Cavalcanti, ex-governador de Pernambuco e novo embaixador do Brasil na Colombia.

13. O novo governo tcheco Depois da invasão da Tcheco-Slovaquia pelo "fuehrer" allemão, ficou assim constituido o novo governo tcheco: o sr. Johannes Blascowite, autoridade suprema na Bohemia e o sr. Wilhelm Leist na Moravia; o sr. Konrad Henlein, antigo lider suddeto, governador civil da Bohemia, e o sr. Joseph Buerckel, especialista em eleições, governador civil na Moravia.

A invasão da Tcheco-Slovaquia

O governo tcheco demittiu o sr. Joseph Tiso da presidencia do conselho slovaco devido á campanha de odio contra os tchecos que fora ha pouco desencadeada. O sr. Tiso logo ao receber a communicação de sua demissão telegraphou ao sr. Hitler pedindo-lhe que viesse pôr em ordem a Tcheco-Slovaquia.

De volta de sua viagem, o sr. Tiso fez a proclamação da independencia da Slovaquia perante a dieta slovaca, tendo a Ruthenia adherido ao movimento e chamado as tropas hungaras em seu auxilio.

Immediatamente exaltaram-se os animos e os acontecimentos precipitaram-se com a viagem do sr. Tiso a Berlim, onde foi concertada a invasão da Tcheco-Slovaquia pelas tropas allemãs.

O sr. Hitler, depois de enviar um ultimatum ao general Sirovy, chefe do governo tcheco-slovaco, ordenou a invasão desse paiz pelas tropas allemãs, tendo conquistado toda a Tcheco-Slovaquia e nomeado pessoas de sua confiança para o governo dos tres povos que a constituiam.

Emquanto isso, o sr. Chamberlain declara na Camara dos Communs que o governo inglez encontra-se na expectativa dos acontecimentos, não tendo ainda resolvido cousa alguma, e a França acha-se em calma, apezar da evidente violação do accordo de Munich.

A Polonia e a Hungria, que mantêm pretensões á territorios da Tcheco-Slovaquia, invadiram-nos tambem, tendo havido combates entre as tropas desses dois paizes e allemãs, segundo se affirma.

O sr. Hitler é agora o senhor absoluto da Tcheco-Slovaquia.

FRACOS e ANEMICOS
TOMEM
VINHO CREOSOTADO
de João da Silva Silveira
GRANDE TONICO

O accordo Brasil-Estados Unidos

FOI dado á publicidade o accordo concluido pelo sr. Oswaldo Aranha com os Estados Unidos, estabelecendo:

1) a concessão de creditos destinados a descongelar no Brasil as contas commerciaes atrazadas dos exportadores dos Estados Unidos;

2) a concessão de creditos destinados a facilitar o desconto sobre as vendas de productos dos Estados Unidos;

3) auxilio destinado á formação do Banco Central no Brasil.

Esse accordo prevê um auxilio de 120 milhões de dollares fornecido pelos Estados Unidos ao Brasil.

O sr. Oswaldo Aranha tendo terminado a sua missão já se acha a caminho do Brasil, tendo embarcado esta semana em Washington, bastante fatigado.

As revoltas da Hespanha

DEPOIS de dominado o movimento communista que se declarara em Madrid, o general Miaja e o coronel Casado, chefes do Conselho Nacional de Defeza pretendem conseguir do general Franco uma "paz honrosa", e apezar da recusa do chefe da revolução nacionalista em tratar com o Conselho Nacional de Defeza, o general Miaja já ordenou o inicio da desmobilisação das classes de 1915 e 1916 e todas as classes auxiliares actualmente em serviço.

Entretanto, sabe-se que a situação em Madrid é insustentavel, o que justifica a recusa do general Franco em tratar com os chefes revolucionarios, que por essa forma visariam apenas pôr-se a salvo das responsabilidades immensas que têm sobre os hombros. Por esse motivo exige o general Franco a rendição incondicional.

Espera-se que as tropas nacionalistas dentro em breve marcharão contra Madrid, afim de acabarem definitivamente com o ultimo reducto de importancia dos republicanos.

As exigencias italianas

SÃO as mais desencontradas as noticias sobre as pretensões alimentadas pela Italia com relação ás colonias francezas. Ora, se noticia o abrandamento dessas exigencias, ora o sr. Virginio Gayda, porta-voz do sr. Mussolini investe furiosamente contra a França. Espiões italianos e francezes são successivamente presos, o que denota a apprehensão de uma "possivel" guerra entre os dois paizes.

Noticia-se, ultimamente, que o sr. Mussolini encorajado pelo exemplo frizante do sr. Hitler exigirá pessoalmente a annexação de Djibuti e a Tunisia ao imperio italiano.

"A ZELADORA PREDIAL"
RUA JOSE' BONIFACIO N.° 39 — 2.° ANDAR
Sob a responsabilidade de
RENATO ALVIM MALDONADO
que trata de immoveis desde 1909.
Administração de bens em geral. — Compra e venda de immoveis, hypothecas e financiamento em geral.

E' mais difficil converter protestantes do que pagãos

Ao lado dos grandes movimentos apostolicos que a Igreja emprehende nas vastidões da Asia e da America, é preciso assignalar os esforços tendentes a recatholicisar aquellas regiões onde o catholicismo floresceu e onde hoje, o povo se debate no obscurantismo de innumeras seitas.

Essa actividade, talvez sem as grandes proporções das missões, é comtudo mais delicada exigindo maior esforço do apostolo.

E' esse o caso da região attingida pela Reforma, que no seculo XVI surgiu na Allemanha irradiando-se pelo norte da Europa, attingindo a Suecia, Noruega, Inglaterra e Dinamarca.

Neste ultimo os esforços começam a produzir resultados.

E é interessante observar como os trabalhos apostolicos eram muitissimo mais productivos na edade media quando os dinamarquezes se encontravam no paganismo, do que agora, em que elles se encontram no protestantismo.

Na Dinamarca, os catholicos constituem uma minoria de 25.000 em 3 milhões de habitantes e dispõem de vinte sacerdotes dinamarquezes num total de cerca de duzentos religiosos.

Um dos obstaculos mais serios para a diffusão do catholicismo era essa mesma ausencia de clero nativo.

O catholicismo apparecia assim, como uma religião estrangeira, mal visto portanto entre os nacionaes de um paiz, cuja população resumida e envolvida por vizinhos poderosos, olha com suspeição o elemento allenigena.

A sagração de D. Suhr, sacerdote benedictino dinamarquez, se reveste, porisso, de uma importancia excepcional. Filho de familia protestante, de grande projecção social, foi illuminado pela fé na America do Sul: posteriormente em Roma entrou para a ordem Benedictina e agora recebeu o vicariato apostolico da Dinamarca.

A nomeação de D. Suhr, porá bem patente que a Igreja catholica em nenhum paiz é estrangeira, por isso mesmo que é universal.

Geralda de Paula e Silva

Agradece a Frei Rogerio a graça alcançada.

OS MELHORES PREÇOS
E A MELHOR QUALIDADE
.Generos alimenticios, Vinhos, Frios, Fructas...
Biscoutos
EMPORIO MONTENEGRO
RUA AUGUSTA, 1.629 (Perto da Avenida) — Phone 7-0035
MERCEARIA AVENIDA
AV. BRIG. LUIZ ANTONIO, 2.098 — (Em frente á Igreja Immaculada Conceição) — PHONE 7-5453
distribuidores da
MANTEIGA "BANDEIRANTE"
(A nata das manteigas)

Federação Marianna Feminina

As Filhas de Maria e a Meditação

Tudo passa...

Como tudo é ephemero sobre a terra!

"A vida é um sonho..." e, como um sonho, é toda feita das incertezas do dia de amanhã... A eternidade é o despertar.

Neste mundo, a cada passo uma desillusão nos espera. Amizades que julgáramos solida, desapparecem, sem deixar um resquicio siquer, como desmoronamento da fortuna, a queda da posição social elevada, a invasão de uma enfermidade cruel e repelente! E, muitas vezes, até o amor recúa diante da miseria, do infortunio!

Sobre a terra tudo passa.

O dedo da experiencia aponta-nos sem hesitação a falsidade dos amigos e das amizades mundanas.

Nossos olhos testemunham infelizmente, aqui, o doloroso quadro de uma creatura piedosa e bôa, orphã, só no mundo, abandonada pela unica irmã. Além, a jovem que tivera, na infancia, vida faustosa entregue, hoje, ao duro trabalho, porque a fortuna se consumiu, se dissipou... Alli, o homem probo, amigo de sua familia, depois de longos annos de vida simples e bôa, passada no sertão, ao contacto com a natureza, desviando-se dos deveres mais sagrados para se entregar aos mil vicios que lhe offerece a grande metropole semeada de arranha-céus, para a qual transferiu sua residencia ainda ha pouco. Mais além, a pungente ingratidão daquelles por quem chegariamos ao sacrificio, se preciso fosse.

Pobre creatura humana!

No periodo aureo da existencia, rodeada de amizades, titulos, ouro e triumphos é surprehendida pela morte, a terrivel ceifadora que, implacavel, de olhos cégos, cumpre a sua tétrica missão. Com ella desapparece toda a felicidade proporcionada pelos bens terrenos.

Tudo passa.

Diz-nos o Evangelho: "O sol se obscurecerá, a luz não dará mais a sua luz, as estrellas cahirão do céu." (Matt. XXIV).

Passarão os céus e a terra...

*

Ha, porém, uma amizade que não passa, um amor que é infinito, uma riqueza que se não perde, um Amigo que não nos abandona, na alegria como na adversidade, na saúde como na enfermidade, na vida como na morte!

Ha um amigo que se torna muito mais nosso amigo, nos momentos em que sentimos ao derredór isolamento e tristeza nos transes dolorosissimos de que está cheia a nossa existencia.

Esse grande Amigo é Jesus, esse thesouro, o Seu amor.

Recorramos, sempre, a esse incomparavel Senhor. Procuremol-o. E' tão facil encontral-o. Elle está sempre á nossa espera, para acolher-nos com paternal carinho! Vive entre nós e em nós. O mesmo Jesus que nasceu em Belém, que viveu na Judéa, em Nazareth, o mesmo que agonisou no horto das Oliveiras, que por nós morreu crucificado, o mesmo Jesus que reina triumphante no Céu, está, entre nós no Santissimo Sacramento da Eucharistia!

Adoremol-o sempre.

Ouvil-o e obedecer-lhe seja nossa suprema ventura. Ouçamos, confiantes sua meiga voz. Assim deixará de ser funesto o dia de nosso natal!, como disse um poeta italiano.

Assim teremos encontrado uma felicidade que se não esvae, porque nos conduzirá á bemaventurança eterna.

A luta pela conquista desse ideal, que é o unico capaz de multiplicar a nossos olhos seus encantos, ao contrario de todos os outros que só valem pelo goso da esperança — a luta será renhida, talvez, mas a victoria, certa.

Seja o amor de Jesus nosso ideal.

Ouçamos a voz de Christo Redemptor porque só "as suas palavras não passarão".

Como Filhas de Maria, unamo-nos á nossa Mãe Santissima e imitemol-a. Ella é o modelo mais perfeito da adoração a Jesus.

E. G.

"DIA DE FORMAÇÃO"

Realisa-se hoje, 19, no Collegio Assumpção, o "Dia de Formação" para Directorias das Pias Uniões de Filhas de Maria da Archidiocese.

A parte espiritual foi entregue ao Revmo. Frei Boaventura, O. D., que exporá ás Filhas de Maria o verdadeiro sentido da sua actividade como membros de Directorias das Pias Uniões.

Na Assembléa geral serão fiscalisados os principaes problemas da vida das Pias Uniões e tiradas conclusões praticas para organisação das mesmas.

O Santo Sacrificio da Missa e as horas de Adoração ao Santissimo Sacramento serão especialmente em memoria de Sua Santidade Pio XI e D. Duarte Leopoldo e Silva. Haverá uma sessão especialmente dedicada a Pio XII e ás intenções da Archidiocese de São Paulo.

A inconsistencia dos fundamentos pseudo-scientificos

(Conclusão da 1.ª pag.)

cinio, de capacidade artistica embora embryonaria.

Já o mesmo não se dá com relação ás especies animaes mais proximas do homem — o macaco ou o chipanzé — com as quaes ha uma distincção absoluta, que ainda até hoje se conserva.

Ha, pois, uma negação completa da affirmação racista que quer situar mais proxima das raças inferiores a especie animal do que aquellas estão das raças ditas superiores.

A mesma prova nos dá a anatomia que marca uma distincção absoluta entre o grupo zoologico humano e o grupo antropoide entre os quaes não ha reducção possivel.

Mesmo na biologia si existem quatro grupos sanguineos, constata-se que taes grupos não acompanham os caracteristicos raciaes.

Quanto a existencia das raças puras, possivel nos periodos quaternarios ou primitivos da historia humana, já não é mais possivel nas grandes communidades modernas.

Na Europa particularmente tres grandes grupos podia-se constatar primitivamente: a raça nordica na Europa central, Allemanha, França do norte, Bretanha e Inglaterra; a raça mediterranea — Europa do sul, meio-dia da França e Irlanda e finalmente um terceiro grupo em forma de cunha entre os outros dois.

Mesmo nos primeiros tempos a Allemanha soffreu varios caldeamentos. Actualmente constata-se na Allemanha do Este grande porcentagem de raça slava, e na Allemanha do Sul certa porcentagem de raça celta.

Gunther, defensor da raça pura, constata que na Allemanha existem, em cada 100, 50 nordicos, e ingenuamente, affirma que essa metade permaneceu sem cruzamento com a outra atravez dos seculos.

Não ha, pois, uma raça ariana pura como não ha uma raça judia pura — é a propria Encyclopedia Italiana que o proclama — quando affirma "é necessario affirmar antes de mais nada a inexistencia da pretendida raça judia". Ha uma religião judia, ou um espirito judeu, muitas vezes partilhados por quem não tem uma gotta sequer do sangue hebreu.

Bem mais humana e mais scientifica é a concepção christã.

Diante do paganismo moderno como diante dos tyranos romanos, a palavra de São Paulo é sempre verdadeira.

Não ha mais nem judeu nem grego; nem escravo nem homem livre; nem homem nem mulher, porque todos são uma unica pessoa no Christo."

O que os catholicos Norte-Americanos despendem com suas escolas

O cuidado que os catholicos dos Estados Unidos dispensam ás suas escolas, traduzido nas importancias gastas com o ensino, deve servir de exemplo aos das outras nações.

O R. P. Walsh, vice-presidente da Universidade de Georgetown, disse na ultima assembléa annual da Associação nacional americana de educação, que os catholicos "yankees" dispendem mais um bilhão de dollares para a construcção de suas escolas, e gastam mais de 300 milhões annuaes para a sua manutenção, alem de 30 milhões reservados ás Universidades catholicas. Só os catholicos do Estado de New-York, gastam 45 milhões de dollares, com seus estabelecimentos de ensino.

Que os catholicos de todo o mundo imitem esse bello exemplo.

Punido por ter cumprido os deveres religiosos

Segundo a commissão de controlle do partido communista, na U.R.S.S., 4.436 de seus membros (1.290 homens e 3.146 mulheres), foram cancellados das listas do mesmo por terem cumprido os seus deveres religiosos, e isto nos primeiros seis mezes de 1938.

Entre os excluidos encontra-se o communista Koubik-Samonski, quatro vezes condecorado por eminentes serviços que prestou ao movimento e se achava inscripto no partido desde 1917. Seu delito foi ter assistido ás exequias de sua mãe.

Federação das Congregações Marianas

A grande Concentração em Botucatú e a preparação das Paschoas occupam, desde já, todas as Congregações. - Será, neste anno, a 14 de Maio o dia Mundial do Congregado Mariano

Realizar-se-a brevemente, conforme está annunciado, a grande Concentração Mariana Estadual em Botucatu'. Espera-se, por ser crescente o enthusiasmo em torno dessa Concentração, e pela experiencia de outras anteriores em cidades muito distantes, que seja dos maiores o numero de Congregados reunidos na prospera e brilhante cidade paulista.

PASCHOA

Conforme recommendação do Revdmo. Pe. Director, na ultima reunião, é preciso que todas as Congregações procurem organizar Paschoas collectivas, Paschoas de classes, como nos annos anteriores. E' já tempo de se começar os preparativos de taes solemnidades que, como é facil de ver-se, constituem, de certo modo, imperativo dever entre as obras de apostolado desenvolvidas pelas Congregações. E si os numeros, nas estatisticas marianas, vão, de anno para anno, num crescendo admiravel devo ser justamente resultado dessas obras de apostolado, em que as Congregações têm obrigação de se aprimorar.

DIA MUNDIAL DO CONGREGADO MARIANO

A Directoria da Confederação Nacional das Congregações Marianas, com séde no Rio de Janeiro, acaba de communicar que o Secretariado Central de Roma resolveu designar, definitivamente, o segundo domingo de Maio para ser o Dia Mundial do Congregado Mariano. A escolha desse dia, que será neste anno a 14 de Maio, enche de jubilo todas as Congregações, que se prepararão para commemorar, bem no meio do seu mez mais festivo, que é o mez de Maria, o seu dia, o Dia Mundial do Congregado Mariano.

A esse proposito a Confederação Nacional das Congregações Marianas dirigiu, a todos os Directores de Federação, a seguinte Circular:

Revdmo. Sr. Director:

Salve Maria.

Como V. Revdma. já terá visto na "Estrella do Mar" (fasciculo de Janeiro p. 18: Communicações da C. N. C. M.), o Secretariado Central de Roma resolveu fixar definitivamente a data do DIA MUNDIAL DO CONGREGADO no segundo domingo de Maio. Queira pois, V. Revdma., communicar ás C. M. Federadas as directrizes e normas que julgar opportunas para essa commemoração, que muito contribuirá para estreiar nossos laços de união e para vivermos sempre mais dentro da realidade fecunda do movimento e das realizações do marianismo mundial. Lembro tão sómente que não nos devemos esquecer naquelle dia da Communhão Geral em todas as C. M., pelo progresso e prosperidade das C. M. do mundo inteiro, e nem da collecta pelo Secretariado Central de Roma. A collecta poderá ser enviada directamente ou por intermedio da Confederação Nacional.

Occorrendo este anno o segundo domingo de maio no dia 14, resolveram as Federações do Rio e de Nictheroy realisar naquella data imponente manifestação mariana ao Episcopado Nacional, que estará reunido no Rio para o Concilio. Mais significativa e mais solemne se tornaria esta manifestação si a ella adherissem as demais Federações e Congregações do Brasil. A C. N. C. M. muito folgaria pois que V. Revdma. promovesse mensagens e telegrammas de adhesão, que, endereçadas ou á C. N. C. M. ou á Federação do Rio, seriam apresentados ao Episcopado como um verdadeiro plebiscito de fé, de obediencia e amor filial dos Congregados Marianos do Brasil aos seus pastores. Procurar-se-á irradiar a manifestação para todo o territorio nacional. Nesse intuito pedimos encarecidamente nos queira remetter o mais cedo possivel estatisticas exactas sobre os retiros de carnaval deste anno e quaesquer outros dados uteis e interessantes capazes de illustrar a vida e as actividades das C. M. do Brasil.

Uma Questão De
RESISTENCIA!

NUMA corrida entre crianças; vence aquella que usa Meias Lupo. Porque as Meias Lupo, ajustando-se perfeitamente aos pés, dá-lhes toda a commodidade, permittindo correr á vontade.
As Meias Lupo para crianças duram muito tempo sem se rasgar. Não encolhem, nem perdem a côr primitiva, mesmo depois de lavadas varias vezes. Ellas estão á venda nas bôas casas do ramo. Identifique-as pela etiqueta.

MEIAS PARA CRIANCAS
Lupo
P C

Noticias do Interior

LIMEIRA

(Do nosso correspondente)

As diversas associações religiosas desta parochia, estão numa phase de mudança de directorias, para o anno de 1939. Assim realisou-se a eleição da nova directoria da Pia União das Filhas de Maria, tendo sido eleitos e empossados, como Director, o Reverendissimo Conego Miguel Andery; Directora, Revma. Madre Maria Leticia de Jesus Eucharistico Xavier; Presidente, Sebastiana Sampaio e Secretaria, Wanda Stemmeyer.

— Foi reeleita a mesa administrativa da Santa Casa local. São seus membros os senhores: Presidente de Honra, Major Levy Sobrinho; Provedor, dr. Waldemar Mercadante e Vice-Provedor, dr. Humberto Levy.

— O Revmo. Conego Miguel Andery, Director da Congregação Mariana, nomeou uma directoria provisoria para essa associação, sendo presidente Oswaldo Ribeiro e secretario Luiz Cavall.

São Roque

A construcção da Igreja Matriz de São Roque, iniciada ha tres annos, tem tomado ultimamente um impulso extraordinario. Graças ao auxilio de todos os parochianos, que desejam ter prompta sua Igreja Matriz, será realisada hoje a cerimonia da collocação da primeira pedra da torre e da nova fachada da Igreja. Mons. Martins Ladeira, Vigario Capitular da Archidiocese, pregará ao Evangelho, durante a missa a ser celebrada no local da primeira pedra. E assim com esforço e contribuição de todos os fieis da parochia, São Roque terá muito brevemente a sua Igreja Matriz construida.

ARNALDO BARTHOLOMEU
Cirurgião Dentista
Communica que durante a reforma porque passará o predio da rua Martim Francisco 97, o consultorio dentario e residencia passarão para o predio n. 467 da rua Frederico Abranches.

J. STRAUSS
Dentista
5$ obturações e extracções sem dôr. Pivot's, 25$. Coroas 40$.
Dentadura completa 150$.
RUA DA PENHA N.º 104

Indicador Commercial

ACCESSORIOS p| automoveis
O MELHOR SORTIMENTO
Importação Directa
ISNARD & CIA.

AVIAMENTOS p| alfaiates
STOCK COMPLETO
Consultem a
CASA ALBERTO
LARGO S. BENTO N.º 10

BICYCLETAS
TODOS OS PREÇOS
TODAS AS MARCAS
ISNARD & CIA.

BRINS
SORTIMENTO VARIADISSIMO
Importação Directa
CASA ALBERTO
LARGO S. BENTO N.º 10

CASIMIRAS
Aurora — Printex — Pirituba
Nacionaes e Extrangeiras
CASA ALBERTO
LARGO S. BENTO N.º 10

Nota Internacional

LEGIONARIO

Christus heri et hodie ipse et in saecula (Hebr. XIII-8)

Anno XII | São Paulo, 19 de Março de 1939 | Num. 349

IGNOMINIA

Deney Sales

consequencia logica do compromisso assumido por Hitler na Conferencia de Munich, de garantir as novas fronteiras da Tcheco-Slovaquia — já que a palavra do fuehrer deve sempre ser entendida ás avessas — foi a invasão e annexação do territorio tcheco á Allemanha.

O novo e inesperado golpe vem surprehender todo o mundo, inclusive a Italia, cujos jornaes não podem esconder seu desapontamento, pois esperavam que agora fosse a sua vez de abocanhar algum territorio alheio.

Na França e na Inglaterra a perplexidade é immensa. Daladier, cuja conferencia com Ribbentrop foi cercada de grande espalhafato, como o inicio de uma era de concordia, agora nada ousou dizer. Apenas Chamberlain teve a coragem de reconhecer que foi enganado redondamente por Hitler. Mas não desistiu da sua politica, em que proseguirá certo de obter um exito final. Provavelmente quando nada restar no mundo para ser devorado pelo Reich...

Com a annexação do territorio tcheco e invasão da Slovaquia o nazismo marcha aceleradamente para a Ukrania, e domina toda a Europa Central.

O alarme na Polonia, Yugo-Slavia, e Rumania é grande. Apenas o Regente Horthy canta victoria com a annexação de algum territorio e o avanço racista na Hungria, muito de seu agrado.

Alem da vantagem immensa que lhe trazem os novos territorios — principalmente as usinas Skoda em Pilsen — o III. Reich lucra com o abatimento e o desanimo de seus inimigos e amigos. 7.000.000 de habitantes, optimo armamento e ouro ganho pelo governo de Berlim tornam muito longinquas quaesquer velleidades de resistencia a seus planos futuros, principalmente porque a crescente desmoralisação das grandes democracias faz com que nenhum outro paiz confie no seu soccorro. E assim a Europa Central fica definitivamente sujeita aos caprichos e á ambição de um homem cujo poder é actualmente o maior do mundo, nascido da systematica trahição aos seus compromissos e de uma extranha complacencia de Chamberlain, cujas razões secretas vão até onde ninguem pode imaginar.

As tropas allemãs occuparam a Bohemia e a Moravia

O Sr. Chamberlain ri...

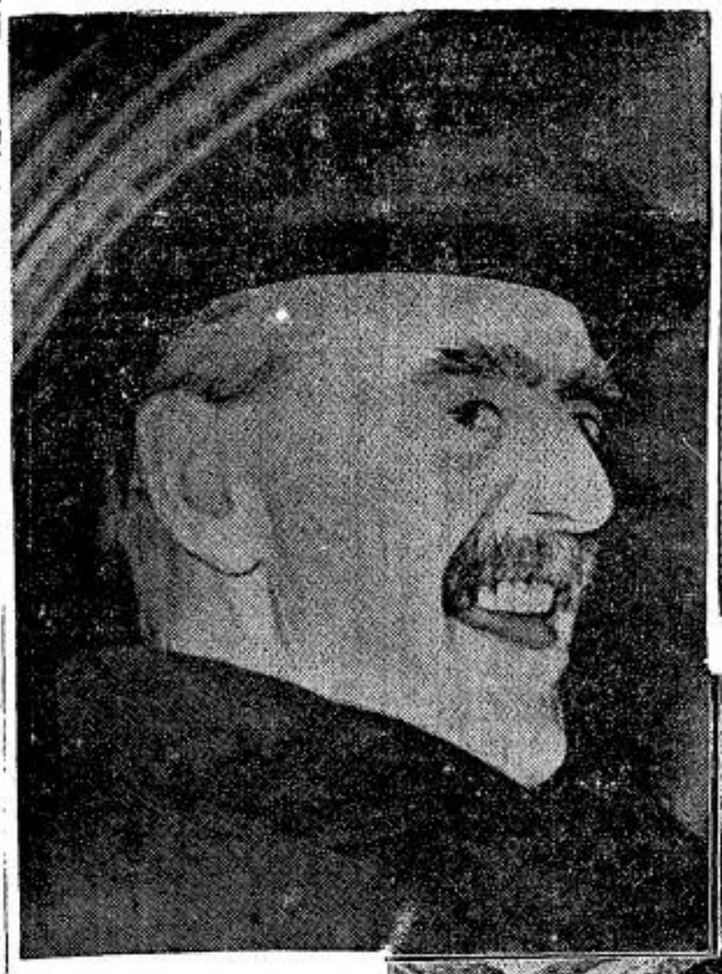

Nosso cliché representa os famosos gymnastas "Sokols" exhibindo-se num grande estadio de Praga. Essa immensa multidão de esportistas adextrava-se em exercicios periodicos para a defesa da Tcheco-Slovaquia. Mas, os estadistas tchecos comprehenderam que, para manter a independencia e a unidade nacional, de nada valeriam essas forças musculares, nem tão pouco as poderosas fabricas de armamentos, se não pudessem contar com o apoio da França e da Inglaterra. O risonho Sr. Chamberlain confiou nas dictaduras e não teve receio em desarmar a Tcheco-Slovaquia, no Tratado de Munich... Os ultimos resultados da sua politica ahi estão: as tropas allemães occupam a Bohemia e a Moravia, prenunciando para breve novas conquistas na sua marcha para o Oeste.

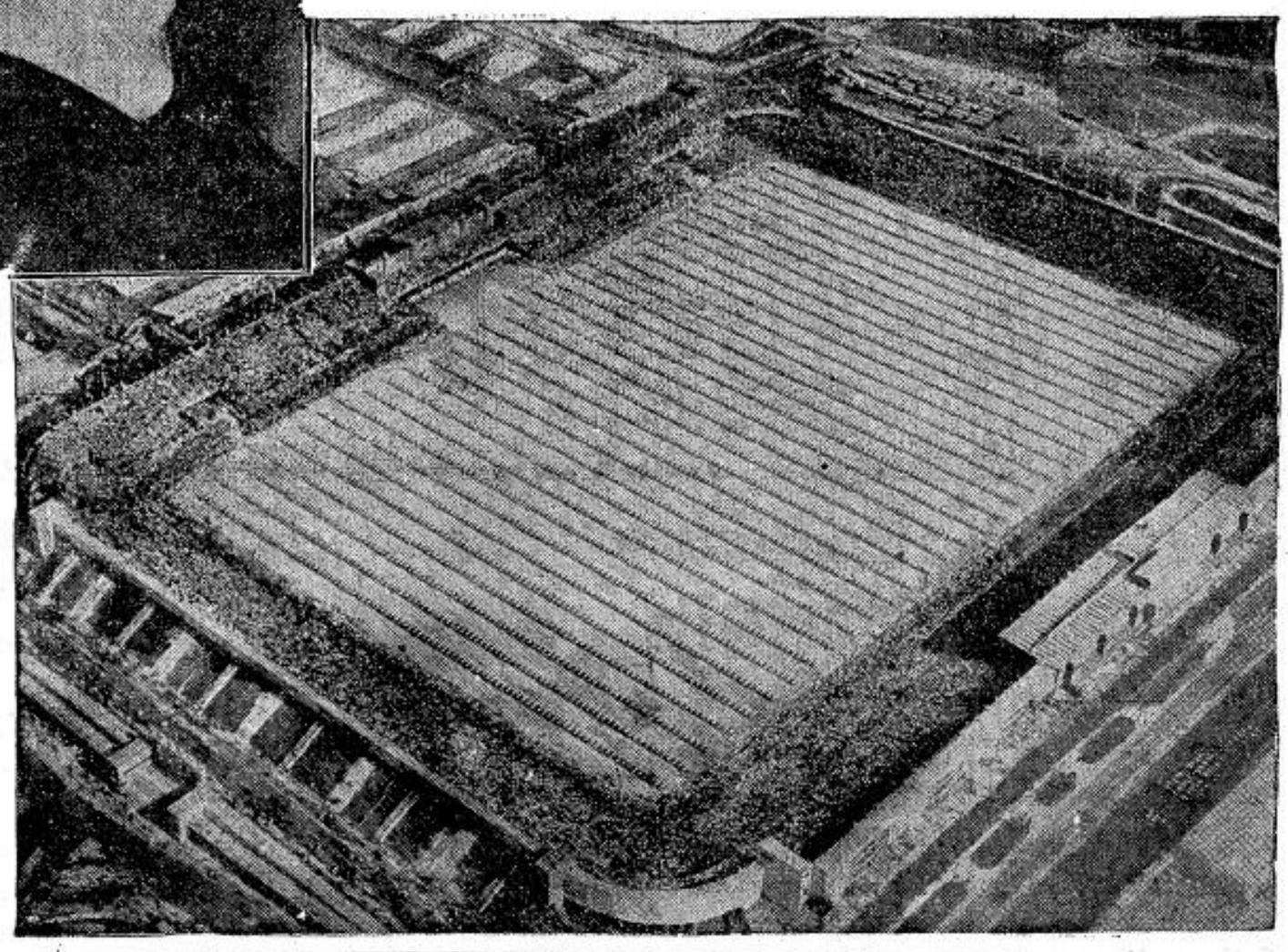

Fallecimento do Padre Palau

Da Argentina, chega-nos a noticia do fallecimento em Buenos Aires do Revmo. Pe. Gabriel Palau, S. J.

O nome do illustrado e virtuoso sacerdote era muito conhecido e admirado entre nós, particularmente devido ao seu excellente livro "O catholico de acção".

Uma das ultimas audiencias de Pio XI

O Santo Padre recebeu na Sala do Concistorio 150 dirigentes universitarios e universitarias da Acção Catholica Italiana, provenientes de uma semana de estudos sobre o thema geral "A Igreja", guiados pelo Presidente Dr. Ambrosetti e pelo Assistente Eucharistico Central Monsenhor Anichini.

O Augusto Pontifice, acolhido por applausos vivissimos, dirigiu aos presentes palavras de louvor, exprimindo a sua alegria em ver ao seu redor uma representação tão importante da Acção Catholica, porque estas palavras significam uma somma de valores.

Dizer, universitario da Acção Catholica é o mesmo que dizer Acção Catholica filiada á intelligencia e a espirito bem cultivados os quaes alem disso se achavam agora no fim de uma semana de oração e de estudo de mais alto interesse porque era dirigida pela cultura religiosa; cultura que resplandece tão gloriosamente na tradição italiana e catholica e na qual se formaram espiritos eleitos como Catharina de Siena, Galileu, Torricelli, Volta, Dante, etc.

Tal é a nossa cultura italiana e catholica, mais preciosa que o ouro.

Sua Santidade comprazia-se ainda porque aquelles jovens foram procural-o no tempo da Epiphania, na evocação do apparecimento de Deus ao mundo que é ainda a apparição de Deus a cada alma, como disse o Grande Evangelista, quando falou da "verdadeira luz que illumine todo homem vindo a este mundo".

Sua Santidade continuava exhortando os jovens a trabalhar com zelo para superar as difficuldades que são proprias de todos os tempos e de todos os lugares, porque em todo tempo houve muito bem misturado aos males e assim tambem no nosso ha muito bem, muita fidelidade, muito mais dignos de elogio quanto mais difficeis de serem mantidos.

Em todo o tempo houve coisas reprehensiveis proprias da ordem das coisas, porque ainda a desordem é util e della temos necessidade porque nos faz comprehender as nossas difficuldades. O Augusto Pontifice os exhortava pois a continuar nos seus nobres esforços de oração e estudo para alcançarem sempre maiores alturas e de serem sempre mais dignos do nome que levam; isto é, estar na primeira fila da vida catholica, destinada a santificar antes de tudo a intelligencia humana. Deus espera de nós a offerta da intelligencia dedicada a Elle e ao serviço da fé, porque se ha uma aristocracia na graduação dos valores pode-se bem dizer que a fé é a oração da intelligencia.

A este proposito recordava uma pratica que havia cultivado desde sua tenra idade: a oração matutina e vespertina do Credo; magnifico pensamento e pobre é quem não o comprehende porque este acto de fé representa a oração prestada pela intelligencia, a Deus. E' o que esses jovens haviam feito com a sua Semana e continuarão a faze-lo sempre bem. Para ajuda-los nesta nobre trabalho o Santo Padre queria distribuir a todas as intenções, aspirações e desejos que tinham no coração a Benção Apostolica.

A INCONSISTENCIA DOS FUNDAMENTOS PSEUDO-SCIENTIFICOS DO RACISMO

Segundo o plano de estudo e combate ao racismo, preconisado por Pio XI no seu "Syllabus" na carta a S. Em. o Cardeal Baudrillart, realisou-se em Paris, conferencias organisadas pelo Instituto Catholico de Paris.

A ultima conferencia foi realisada por M. de Iapparent e gerou em torno das duas proposições do racismo "as raças humanas, por seus caracteres naturaes e immutaveis são de tal forma differentes que a mais humilde dellas está mais longe da raça superior que da especie animal mais elevada" e que "é do sangue, séde dos caracteres da raça que todas as qualidades moraes e intellectuaes do homem, derivam como de uma fonte principal."

COLORIDO PSEUDO SCIENTIFICO

O apparecimento do racismo, phenomeno politico lançado pelo nazismo, encontrou justificadores que procuram dar-lhe um colorido scientifico. Na Allemanha ha um esforço tendente a erigir o racismo sobre bases biologicas e falase frequentemente na Italia, como no manifesto dos intellectuaes fascistas, que "o conceito de raça é puramente biologica e tem por fundamento estructura anatomica e biologica do corpo humano."

O MYTHO DA RAÇA PURA

Ora uma analyse mais sucinta desses conceitos demonstra a sua deficiencia.

Cumpre primeiramente distinguir uma série de idéas a respeito.

O grupo ethnico é estabelecido não tanto sobre caracteres vernaticos como sobre communidade de cultura.

Ao lado, a communidade politica gera a nação, emquanto a communidade de certos caracteres physicos, que se transmitte pela hereditariedade, crea a raça.

Disso resalta não ser mais importante o conceito "raça" ao lado desses outros dois "grupo ethnico" e "nação", desde que para a existencia de um povo a raça não é factor essencial.

Ha a respeito o exemplo da Suissa com tres raças differentes constituindo uma unica nação emquanto constatamos a existencia de varias nações de uma mesma raça como as nações ibero-americanas.

Fica assim collocado em seu verdadeiro lugar, na historia, esse conceito de raça.

Mesmo focalisando-se no seu papel secundario as diversas raças, vemos que as differenças entre ellas existentes, não são uma differença de "natureza", mas sim de grau.

Nas raças puras da época prehistorica, entre o homem quaternario antigo, o pitecantropo, o grupo de Néanderthal, já no periodo quaternario medio e o "homo sapiens", ha sempre um fundo commum onde se constata sómente o progresso de uma "mesma natureza" dotada de racio-

(Conclue na 7.ª pag.)

LEGIONARIO

Christus heri et hodie ipse et in saecula (Heb. XIII-8)

Anno XII | Director: PLINIO CORRÊA DE OLIVEIRA | São Paulo, 26 de Março de 1939 | Director-Gerente: FRANCISCO MONTEIRO MACHADO | Num. 341

Dias em Lenta

Durante a discussão do projecto de concessão de plenos poderes ao governo do sr. Daladier, o sr. Pierre Flandin, conhecido leader da direita e ex-chefe de governo, declarou que votava contra o projecto, pois, forças secretas agiam em toda a Europa com o unico fito de evitar a guerra a todo transe. Taes forças podem evitar que as potencias anti-totalitarias declarem a guerra para se oppôr ao imperialismo nazista. O que, porém, ellas não têm conseguido, é paralysar o sr. Hitler. Em ultima analyse, pois, ellas só paralysam os adversarios do sr. Hitler - prestam a este um inestimavel auxilio. Essa collaboração de forças secretas com o sr. Hitler, que aparenta perseguil-as, é um indicio de que a lucta entre direitas e esquerdas não é senão um immenso "bluff", destinado a occultar a offensiva de umas e outras contra a Igreja.

O arcebispo protestante de Canterbury, falando na Camara dos Lords, fez um apello a S. S. o Papa, pedindo-lhe que leaderasse uma campanha mundial, com a participação de todos os paizes, destinada a levar a paz na Europa.

Todo o mundo sabe quanto são virulentos e velhos os preconceitos da Igreja anglicana contra o catholicismo, e por isso mesmo, esse pedido do arcebispo de Canterbury é mais um attestado do prestigio que goza o Papado no mundo moderno, a ponto de pastores anglicanos, apezar de todo seu odio, reconhecer que só a palavra do Romano Pontifice, é capaz de trazer a paz sobre a terra, porque só a Igreja Catholica tem para tanto sufficiente autoridade moral no campo internacional.

*

Cada novo paiz assaltado pelo sr. Hitler e seus sequazes, é immediatamente collocado debaixo da legislação pagã do nacional socialista. Annexação e paganização são termos que se equivalem.

A Tchéco-Slovaquia não podia deixar de seguir a regra. Nem bem foi occupada e já o general von Braushitoch, commandante-chefe do exercito allemão introduziu o direito penal allemão.

Mais um paiz, dessa forma é levado pelo sr. Hitler a soffrer as agruras de uma legislação pagã que irá arrancar de seus filhos a fé catholica, para jogal-o novamente na barbarie de que o retirou o Catholicismo.

O sr. Hitler, por outro lado, mais uma vez mostrou que seu unico fito é perseguir a Igreja Catholica, fazendo com que a perseguição se inicie immediatamente depois dos seus assaltos.

*

Um diario desta Capital transcreve um artigo interessante do sr. N. P. Macdonald sobre as actividades dos governos fascista e nazista na America do Sul, apparecido na revista ingleza "The Fortuighlly".

Diz o autor que os paizes que mais soffrem a propaganda, são o Brasil e a Argentina. No Brasil o governo toma medidas sérias para reprimir essas actividades, mas por outro lado, favorece por meio de outras medidas o alastramento dessas campanhas totalitarias em nosso paiz.

Assim, diz o articulista, ao lado de leis visando exterminar as actividades da Policia Secreta Allemã no nosso paiz, as relações commerciaes entre elle e a Allemanha crescem cada vez mais, a ponto de terem augmentado de 117 milhões de marcos as

Conclue na 2.ª pag.

Palavras do Santo Padre Pio XII sobre a imprensa catholica

Recordando uma carta do Cardeal Pacelli ao Presidente da Acção Catholica Italiana

O LEGIONARIO de 17 de Janeiro de 1937 publicava uma carta de S. Em. o Cardeal Pacelli, então Secretario de Estado da Santa Sé, ao sr. Lamberto Vignoli, presidente da Acção Catholica Italiana, sobre os deveres e necessidade da imprensa catholica.

O Eminentissimo Cardeal insiste logo de inicio sobre o dever da Acção Catholica inteira de contribuir para a solução do problema da imprensa. E S. Em. continua textualmente:

Os militantes da Acção Catholica têm o estricto dever de propagar a imprensa catholica

"Esta tarefa faz parte dos deveres imprescriptiveis da Acção Catholica, pois que o "diario" religiosamente inspirado offerece uma constante do pensamento e da vida da Igreja, segue como regra suprema as directrizes da Santa Sé e do Episcopado, põe em fecunda luz os aspectos edificantes da vida individual e social, evitando com uma severa disciplina as chronicas e as illustrações que offendem a moral, atacam a familia, tentam a juventude.

Nas chronicas theatraes e cinematographicas, nos annuncios dos livros das manifestações, é elle o guia fiel que indica ás familias as fontes puras da cultura e da distração.

O "diario" catholico foge sobretudo deste espirito mundano que insinua o indifferentismo, assemelhando as cousas sagradas ás profanas, com outros compromissos tão impossiveis quão imaginaveis.

O diario catholico tem um papel a desempenhar mesmo nos paizes em que a imprensa respeita a Igreja e a moral.

Por esta razão tambem, nos lugares em que a imprensa, instrumento de alta consciencia nacional, se inspira no respeito á Igreja e na reivindicação destes bens religiosos e moraes que são o verdadeiro anteparo da prosperidade dos povos, o papel do diario catholico é igualmente sabio, bem mais, insubstituivel.

A acção catholica deve, pois, abraçar com um zelo cada vez mais vivo esta causa de tão grande importancia para o apostolado.

Occupar-se de obras de apostolado e negligencias quanto ao diario catholico é uma aberração

Seria inconcebivel que aquelles que consagram tão louvavelmente suas energias ás obras de apostolado não sentissem o dever de collocar o jornalismo catholico na primeira fila dos instrumentos mais necessarios e mais efficazes deste apostolado.

A caridade espiritual, que se exprime pela propaganda do jornal catholico, envolve a caridade material

Nestes tempos de luctas ardentes e de inquietantes crises sociaes, os fieis, tão empenhados no allivio dos soffrimentos materiaes, não devem esquecer que ha tam-

(Conclue na 2.ª pag.)

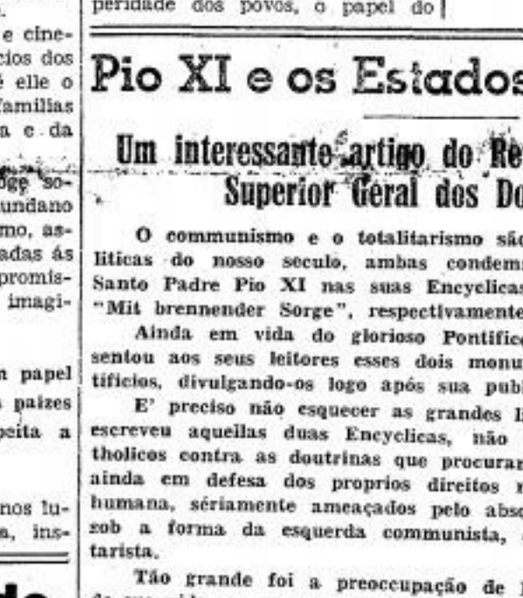

O brazão de S. S. o Papa Pio XII

Quem é o novo Secretario de Estado do Vaticano

S. Em. o Cardeal Luigi Maglione, Novo Secretario do Estado do Vaticano, nasceu em Casovia (diocese de Napoles), em 1877. Ordenado em 1901, foi nuncio em Paris em 1926 e elevado á dignidade de cardeal em 16 de Dezembro de 1935.

Figura de grande relevo no Sacro Collegio, do qual foi prefeito durante o concilio, a nomeação de S. Em. o Cardeal Maglione deixa antever uma collaboração magnifica á grande obra de Pio XII.

Pio XI e os Estados totalitarios

Um interessante artigo do Revmo. Padre Gillet, Superior Geral dos Dominicanos

O communismo e o totalitarismo são as grandes heresias politicas do nosso seculo, ambas condemnadas vigorosamente pelo Santo Padre Pio XI nas suas Encyclicas "Divini Redemptoris" e "Mit brennender Sorge", respectivamente.

Ainda em vida do glorioso Pontifice, o LEGIONARIO apresentou aos seus leitores esses dois monumentaes documentos pontificios, divulgando-os logo após sua publicação official.

E' preciso não esquecer as grandes lições do grande Papa que escreveu aquellas duas Encyclicas, não só para precavêr os catholicos contra as doutrinas que procuram arrancar a sua fé, mas ainda em defesa dos proprios direitos naturaes da personalidade humana, sériamente ameaçados pelo absolutismo do Estado, tanto sob a forma da esquerda communista, quanto da direita totalitarista.

Tão grande foi a preoccupação de Pio XI, nos ultimos dias de sua vida, com os perigos dahi provenientes, que o Revmo. Padre P. Gillet, Superior Geral da Ordem Dominicana, ao escrever para o conhecido semanario parisiense "Les Nouvelles Littéraires" logo após a morte do Pontifice, tomou por thema de seu artigo a actuação do fallecido Papa em face dos Estados totalitarios.

Nesse artigo, o eminente sacerdote, mundialmente apreciado pelos magnificos livros de que é autor, mostra como Pio XI foi o defensor do legitimo e authentico espirito de liberdade e como a sua attitude, longe de representar uma novidade, foi sempre a attitude da Igreja.

"Essa concepção da pessoa humana, racional e livre, diz o Revmo. Pe. Gillet, faz parte essencial do ensino da Igreja. Quasi todo o seu dogma e pelo menos toda a sua moral prendem-se a tal concepção. Nenhum Papa póde deixar de condemnar as doutrinas politicas, moraes e sociaes que attentam contra a personalidade."

Fazendo-o, com uma grande largueza de vistas e uma coragem heroica, Pio XI deu ao mundo a impressão de estar incarnando a consciencia universal: "Aos Estados totalitarios que pretendem absorver, em seu proveito, a pessoa humana, ou absorver os individuos na massa, suffocando a liberdade de consciencia, Pio XI respondeu: Vós violaes o direito natural, commetteis o peccado contra o espirito."

Lembra ainda a condemnação do nacionalismo exaggerado e do racismo. Quanto ao primeiro, declara que presenciou certa occasião uma scena magnifica: Pio XI, que era um grande humanista, toma o "de officiis" de Cicero, collocado sobre sua mesa de trabalho, e lembra a definição tradicional do Direito em funcção do justo e do injusto, confirmada e reforçada pelos ensinamentos do Evangelho sobre a justiça e a caridade, oppondo-a á idéa do direito em funcção exclusiva das utilidades da nação. Quanto ao racismo, Pio XI escreveu que "só Deus, no plano da consciencia, póde julgar os homens e separar os puros dos impuros... Mas no plano da natureza humana, só ha homens, quaesquer que sejam sua raça, côr, idade, sexo, condições individuaes e sociaes... só ha um genero humano. E as desigualdades entre os homens proveem de causas multiplas e accidentaes... As almas teem igual valor deante de Deus e Christo morreu pela redempção de todas."

Prosegue o Revmo. Pe. Gillet dizendo que tudo parecia preparar o Papa a ser o grande defensor da liberdade humana. Se na sua mocidade, vivia em contacto com os grandes espaços dos Alpes, mais tarde seria um verdadeiro alpinista do espirito, corso bibliothecario da Ambrosiana ou do Vaticano. "Não ha SCIENCIA ALLEMÃ, dizia elle, nem de outra nacionalidade; a sciencia excede as fronteiras e não é privilegio de nenhum paiz."

Termina affirmando que Pio XI tinha as mais sérias apprehensões para o presente, mas se mantinha optimista em relação ao futuro.

O grande Congresso Eucharistico de Recife em Setembro deste anno

O que será a Peregrinação Paulista ao III Congresso Eucharistico Nacional

Realisar-se-á nos dias 3, 4, 5, 6 e 7 de Setembro o III Congresso Eucharistico Nacional. Caberá, desta feita, á pittoresca cidade do Recife a honra de acolher os peregrinos de todos os recantos de nossa terra.

A Archidiocese de São Paulo far-se-á representar por uma numerosa peregrinação que está sendo organisada sob a presidencia do Revmo. Pe. Cicero de Revoredo e por uma commissão de elementos de destaque de nossa sociedade.

A seguir daremos algumas informações desta maravilhosa peregrinação:

A VIAGEM

A viagem será feita no vapor "D. Pedro I" que, tendo sido completamente reformado, offerecerá aos peregrinos um maximo de conforto.

A partida será effectuada de Santos, approximadamente a 25 de Agosto, fazendo o "D. Pedro I" escala nos seguintes portos: Rio, Bahia e Maceió.

O preço para esta viagem será: Classe Unica, inclusas todas as taxas e despesas com o Congresso, 1:080$000. Entretanto, haverá alguns logares de II plano, com a mesma diaria, mas outros dormitorios, a 600$000.

Nestes preços estão tambem incluidas as refeições, durante a permanencia do navio no Recife.

O pagamento poderá ser feito 50% até 15 de Maio e o saldo até 15 de Junho.

OS PEREGRINOS

A primeira condição para ser peregrino é ser catholico, e por isso é mister a apresentação do respectivo parocho.

E' obrigatoria tambem a apresentação de attestado de vaccina e caderneta de identidade ou titulo equivalente.

O transporte até Santos para o embarque, bem como todas despezas extraordinarias, mesmo forçadas, e os passeios nos portos de escala, serão por conta dos peregrinos.

COMMODIDADES

Além da assistencia medica de bordo, a commissão dispensará especial cuidado e carinho a todos os peregrinos, de maneiras que se realize a viagem a geral contento com todo o conforto e bem-estar.

Os Revmos. Sacerdotes poderão celebrar a bordo, onde serão installados varios altares, com o necessario para o Santo Sacrificio.

A permanencia em Recife poderá ser feita ou a bordo ou nos hoteis, conforme a combinação do plano de viagem, do mesmo modo a maior permanencia em Pernambuco ou a excursão supplementar a Manáos.

Outras informações poderão ser adquiridas directamente com a Commissão Organizadora, todos os dias uteis, das 15 ás 18 horas, á rua Wenceslau Braz, 22 — 4.º andar — sala 11, unico lugar onde os interessados poderão tambem adquirir passagens ou reserval-as, mediante respectivo pagamento inicial.

AO DESPERTAR... Obtenha bem estar para o dia todo com ENO 'Sal de Fructa'

Acha-se entre nós o Archi-Abbade de São Bento

As commemoraçoes do dia 21 do corrente

Ha alguns dias, acha-se entre nós S. Excia. Revma. D. Lourenço Zeller, Archi-Abbade da Ordem de São Bento no Brasil e Bispo titular de Dorypheu.

S. Excia. Revma. presidiu as solemnidades levadas a effeito no dia 21 do corrente, dia de São Bento, na Basilica de São Bento, nesta Capital, celebrando a Pontifical, que foi cantada pelos Revmos. Monges benedictinos. Nessa cerimonia, o Exmo. Revmo. Sr. D. Paulo de Tarso Campos, Bispo Diocesano de Santos, fez o panegyrico do grande santo fundador da Ordem Benedictina.

Em seguida, realisou-se o tradicional almoço de que participaram professores do Gymnasio de São Bento, da Faculdade de Philosophia e dos cursos complementares mantidos nessa mesma casa pela benemerita Ordem Benedictina. Convidados para o mesmo, estiveram presentes o Director e diversos redactores do LEGIONARIO.

Ainda no dia da festa de São Bento, no Mosteiro de Santa Maria, á rua São Carlos do Pinhal, o Exmo. Revmo. Sr. Dom Domingos de Silos Schelhorn, Abbade de São Bento em São Paulo, celebrou solemne Pontifical para as Revmas. Monjas Benedictinas que residem naquelle mosteiro.

LEGIONARIO

SEMANARIO CATHOLICO COM APPROVAÇÃO ECCLESIASTICA

Direcção:
Rua Quintino Bocayuva, 54
Sala 323 — Phone 2-7276

Redacção e administração:
Rua Immaculada Conceição, 59
Telephone 5-1536
Caixa Postal, 2849.

Assignaturas:

Anno	15$000
" exterior	25$000
Semestre	8$000
" exterior	13$000
Numero avulso . . .	$200

Rogamos aos nossos assignantes communicarem a mudança de seus endereços para a Caixa Postal 2849.

Annuncios

Peçam tabella, sem compromisso

Não publicamos collaboração de pessôas extranhas ao nosso quadro de redactores.

O LEGIONARIO tem o maximo prazer em receber visitas ás installações de sua redacção e officina, mas pede que não sejam as mesmas feitas nas 2as., 3as. e 4as. feiras, por exigencias do serviço.

COMMENTANDO...

BAILE E APOSTOLADO

Transcrevemos do orgão official do Bispado de Taubaté a definição dada pelo Director da Federação Mariana daquella Diocese, acerca da attitude dos Congregados em face dos bailes. E' de tal opportunidade esse documento, que os esclarecimentos que encerra interessam não só aos circulos marianos, mas a todo o movimento catholico desta Archidiocese.

"Na assembléa mariana realisada a 6 de Novembro do anno passado, quando do dia de recolhimento para Presidentes das Congregações da Diocese, no Seminario desta cidade, o Reverendissimo Pe. Director da Federação foi consultado sobre si era permittido ao Congregado dansar.

Tão proveitosa foi a resposta de S. Revma., que reproduzimol-a aqui, chamando a attenção de todos os Congregados (principalmente dos srs. Presidentes) para este opportunissimo assumpto.

Disse o Revmo. Pe. Director: "Quanto aos bailes de carnaval, nunca foram permittidos a um Congregado.

Quanto aos demais bailes (familiares é claro) o ideal é que o Congregado nunca os frequente, isto é, se abstenha sempre delles, mas em casos especiaes, ou melhor em cada caso, isto ficaria a juizo do Pe. Director e o Congregado que se visse "coagido" a ir a algum delles, deveria lá portar-se como um filho de Nossa Senhora."

Por determinação do Revmo. Pe. Director, como accrescimo ao que disse na reunião do dia de recolhimento e para governo geral de todas as Congregações, a Federação faz suas, as brilhantes palavras do Revmo. Pe. Irineu Cursino, S. J., DD. Director da Federação das Congregações Marianas no Estado de São Paulo, em resposta sobre o mesmo assumpto, ao Reverendissimo Director da Congregação Mariana de Mocóca, em Circular da Federação de São Paulo, de Julho de 1936: "Quanto ao baile e cinema, é um ponto importante. Nas Congregações fervorosas, esse ponto foi, pouco a pouco, sendo resolvido pelos proprios Congregados: afervorando-se, fazendo **Retiros fechados,** amiudando suas communhões, etc., etc., elles mesmos decidiram que não havia meio termo: ou baile ou Congregação.

Com o tempo, formou-se a tradicção: **Congregado fervoroso, rompe com o mundo.**

Congregados não fervorosos, aos poucos, ouvindo **as praticas,** fazendo dias de recolhimento, etc., devem resolver: ou ficam no mundo de vez, ou vem para Deus de vez tambem. Pelo que, acho não ser necessario ter essa preoccupação **a priori** (digamos assim).

A preoccupação será afervorar os Congregados — todos tenham o terço, rezem-n'o diariamente, façam os thesouros espirituaes, communguem frequentemente, não FALTEM á Congregação.

Nas reuniões semanaes da Congregação, haja leitura espiritual, exhortação, etc., etc. Fazendo-se isto, segue-se a consequencia: ou o Congregado faz tudo isto e por fim desgosta-se dos bailes, ou não faz tudo isto e então, ou por espontanea vontade ou a mandato, sáe da Congregação.

Pelo que o Director deve por as premissas, segundo as quaes o Congregado ou sentir-se-á mal nos bailes ou querendo seguir ou perseverar na Congregação, ou sentir-se-á mal na Congregação, querendo seguir e perseverar nos bailes.

Se postas as premissas por um zeloso Pe. Director (e estas premissas são: a exhortação ou sermão semanal, as leituras espirituaes, a HORA SANTA, o officio de Nossa Senhora, a communhão frequente, o terço diario, etc., etc.), si, postas estas premissas, o Congregado depois de uma espera de varios mezes, ainda se recusa a tirar a conclusão, isto é, a deixar a occasião de peccado, então a Directoria tire a conclusão por elle, desligando-o da Congregação.

Servatis servandis, diga-se o mesmo dos outros divertimentos."

PREMIADA ESCOLA
ITALO-BRASILEIRA DE CÓRTE
AUTORISADA PELO ESTADO
Acham-se aberta as matriculas para alfaiates até dia 31 de março. Mensalidades 50$000. Cursos diurnos e noturnos.
CURSO ESPECIAL PARA SURDOS MUDOS E A DOMICILIO. PROSPETOS E INFORMAÇÕES GRATIS. Rua Wandenkolk N.º 54. (Esquina da rua Visconde de Parnahyba). São Paulo — Brasil.

O então Cardeal Pacelli, quando Legado do Papa Pio XI na França, se não me engano, pronunciou um sermão impressionante, em que fez uma sentida allusão á inobservancia das palavras pontificias pelo mundo inteiro. De tudo o que o antigo Secretario de Estado disse a esse proposito, nada me causou mais profunda impressão, do que a censura viva e candente que elle dirigiu, não apenas aos que blasphemam contra as ordens dos Papas e as violam expressamente, mas ainda aos que, frequentando assiduamente a igreja aos domingos, ouvem correcta e respeitosamente a palavra do Evangelho e do Papa... que lhes entra por um ouvido e sahe, incontinenti, pelo outro. Fui forçado a meditar mais uma vez sobre essa dolorosa verdade, lendo o ultimo numero de "Acção Catholica", a excellente revista editada pela Junta Nacional da Acção Catholica com séde no Rio de Janeiro.

Essa revista publicou, effectivamente, uma carta do grande e saudoso Pio XI á Universidade Catholica de Washington, em que, com uma insistencia calorosa e premente, toda sua, o Papa incita todos os catholicos, a que se dediquem, hoje em dia, ao estudo acurado e exacto de todos os grandes problemas de caracter constitucional e social, á luz das determinações e instrucções emanadas da Santa Sé. Mostra Pio XI que são estes os problemas mais candentes de nossa epoca, e que os catholicos devem, pois, inteirar-se delles com uma solicitude particular. E essa obrigação não se refere sómente aos catholicos "yankees", mas tem o caracter de um appello geral dirigido a toda a Christandade, no que ella tem de authentico e vivo, que são os fieis unidos ao Corpo Mystico de Nosso Senhor Jesus Christo, que é a Santa Igreja Catholica.

Lembrando aos catholicos esse gravissimo dever, Pio XI condemnou mais uma vez, de forma implicita, um gravissimo erro de sabor liberal e modernista, que tem causado males incalculaveis. Insistamos nesse erro, porque, no Brasil, elle grassa com singular intensidade.

*

Os liberaes do seculo passado, desejosos de reduzir o quanto possivel a esphera de influencia da Igreja, disseminaram a affirmação ainda muito corrente, de que, se a acção desta é legitima e até louvavel no campo estrictamente religioso, constitue uma exorbitancia condemnavel, em outros terrenos.

E' digno e louvavel que os fieis se reunam nas igrejas, para assistir á celebração dos actos do Culto. E, neste sentido, não só a autoridade dos Sacerdotes é legitima, como é plena.

Mas qualquer coisa que signifique, concretamente, uma influencia social da Igreja deve ser visto com desconfiança, particularmente quando essa influencia não se faz sentir apenas no campo beneficiente mas no campo civico, pela organisação da opinião catholica no sentido de impor uma estructuração do Estado conforme á doutrina catholica.

Esse erro, como todos os erros liberaes e modernistas, se reveste dos aspectos mais subtis e artificiosos. Ha muita gente boa que acredita, por exemplo, que falar em acção civica dos catholicos é pôr em jogo os interesses da Igreja, porque esta só tem a perder com a interferencia do ideal catholico na vida civica, em virtude do risco de virulentas reacções dos adversarios. Outros ha, que, devido ao receio dos inconvenientes eventualmente resultantes

Plinio CORRÊA DE OLIVEIRA

LIBERALISMO MIL VEZES CRIMINOSO

de uma intromissão do Clero na vida politica, prefeririam nunca ouvir pronunciar associadas as expressões "problemas politicos" e "doutrina catholica". E com estas e outras frioleiras disseminadas pela perfidia e agasalhadas pela ingenuidade, os paizes catholicos vão sendo gradualmente franqueados ás grandes heresias politicas de nossa epoca.

*

Dir-se-á que exaggeramos. Entretanto, basta abrir os olhos para a realidade, para se convencer qualquer pessoa do contrario.

Um exemplo typico disto é fornecido pela Hungria. Todos se lembram ainda das grandiosas manifestações de Fé desenroladas naquelle paiz, por occasião do Congresso Eucharistico alli realisado ha um ou dois annos. Toda a magnifica vitalidade religiosa da Patria de Santo Estevão transpareceu explendidamente alli. Entretanto, hoje em dia, a Hungria, a despeito da grande população catholica que a governa, está facilitando o jogo do paganismo na Europa e, peior do que isto, está abrindo suas proprias portas á paganisação. Se propuzesse a destruição do monumento de Santo Estevão, symbolo da Hungria monarchica mas sobretudo da Hungria catholica, uma tempestade de protestos faria silenciar o autor da idéa. Entretanto, o que se está fazendo é mil vezes peior do que isto. Na realidade, não é a estatua de Santo Estevão, mas a propria obra do grande rei que está sendo dynamitada. E os catholicos hungaros em frequentes casos que comportam gloriosas excepções, cruzam os braços. Trahição? Apostasia? Não: incomprehensão e liberalismo. Em summa, a idéa falsa de que a Religião só é atacada quando se toca ao Culto, e que, quanto ao mais, a Religião pouco ou nada tinha que ver.

Para corroborar este triste sophisma, não faltam philosophos. E assim começam a fazer algumas miseras distincções. Um hungaro deve ser contra o nazismo? Sim. Contra a Allemanha? Não. Logo, póde ser pela Allemanha fazendo reservas quanto ao nazismo, como se essa posição cerebrina tivesse qualquer raiz ou apoio na realidade.

*

E' contra essa gente, que infelizmente tem abundantes sosias espirituaes no Brasil, que erguemos nosso protesto. A palavra do Papa os condemna. Tambem os condemna a Historia da Igreja.

Em summa, o problema das Cruzadas foi um grande problema politico, e não apenas religioso. Foi preciso unir principes, desfazer desavenças intestinas da Christandade, armar exercitos, equipar frotas, estudar a partilha da eventual conquista, etc., para que as Cruzadas se realisassem. Mas os catholicos da Edade Media tinham o senitido vivo e profundo do que seja a Igreja. E por isto mesmo via-se que leigos zelosos, além de Sacerdotes, Bispos, Doutores, Santos, e o proprio Papa intervinham activamente em tudo que se relacionava com as Cruzadas. Não houve monges — e um delles foi São Bernardo — que julgaram de sua missão levantar exercitos? Não houve outros que julgaram dever interferir na diplomacia para resolver problemas puramente materiaes que prejudicavam a realisação da grande arrancada espiritual contra o Islam? Não houve Papas que se puzeram á testa de tudo isto, sendo os verdadeiros e maximos animadores da resistencia? Onde, nesse magnifico episodio da vida da Igreja, a miseravel separação (que não exclue a inevitavel distincção) entre o temporal e o espiritual?

Se fosse esse o espirito da massa catholica em nossos dias, estaria tão decadente a actual civilisação?

CATHOLICOS
Comprem EXCLUSIVAMENTE suas Joias e seus Presentes na conhecida
JOALHARIA
CASA CASTRO
OFFICINAS PROPRIAS
RUA 15 DE NOVEMBRO N.º 26 (Esquina da Rua Anchieta)
Unicos concessionarios dos AFAMADOS relogios "ELECTRA"

Rs. 500:000$000
E' A IMPORTANCIA QUE PODERA' SER SUA NO DIA 31 DE MARÇO PROXIMO, COMPRANDO
Apolices Populares Paulistas
DO VALOR DE 200$000, ISENTAS DE IMPOSTOS ESTADUAES, COM SORTEIOS DE 3 EM 3 MEZES

Em Março, Junho e Setembro		Em Dezembro	
1 premio de	500:000$000	1 premio de	1.000:000$000
1 premio de	50:000$000	1 premio de	100:000$000
1 premio de	10:000$000	1 premio de	20:000$000
40 premios de 1:000$.	40:000$000	3 premios de 10:000$	30:000$000
		50 premios de 1:000$	50:000$000

AMORTIZAÇÕES SEMESTRAES NO PRAZO DE 40 ANNOS -- JUROS PAGOS SEMESTRALMENTE
A' VENDA NOS PRINCIPAES BANCOS DA CAPITAL E DO INTERIOR

Dias em Hespanha

CONTINUAÇÃO DA 1.ª PAGINA

importações para o Brasil e de 100 milhões de marcos as exportações, tudo isso num periodo de 4 annos. Além disso, varias concessões têm sido feitas a industrias allemães.

Com a Italia, dá-se o mesmo. A repressão das actividades politicas não obstou a que a expansão commercial crescesse a ponto de ser modificado o accordo commercial italo-brasileiro de 1935, que não satisfez os italianos, exclusivamente para que as exportações brasileiras para a Italia fossem cobertas totalmente por exportações italianas para o Brasil.

Termina o articulista chamando a attenção de seu governo para as actividades do eixo Roma-Berlim na America do Sul que ameaçam continuamente o prestigio inglez.

Essa conclusão, aliás, não deixa de ser de uma ridicula impertinencia. O Brasil é, então, um méro campo de lucta entre as potencias estrangeiras?

Continua a resistencia de Madrid. Muita gente romantica acha isto lindo. Entretanto, esse sacrificio inutil de innumeras vidas, a uma causa perdida, reverte em grave crime para os communistas animadores da resistencia madrilena.

Muita gente julga, infundadamente aliás, que é cruel o general Franco, porque bombardeia Madrid. E tem a cegueira de não ver o crime que praticam os animadores e instigadores dessa louca e esteril resistencia.

Palavras do Santo Padre Pio XII sobre a imprensa catholica

(Conclusão da 1.ª pag.)

bem uma caridade espiritual não menos nobre e necessaria, e que diz respeito ás intelligencias e aos corações. Ajudar o jornal catholico, encorajal-o e defendel-o, isto significa levar a luz da fé aos que duvidam, orientar as consciencias desenganadas, reconduzir as intelligencias perturbadas pelas falsas doutrinas, defender a moralidade dos individuos e das familias e, fortalecendo cada vez mais a frente das consciencias esclarecidas para que saibam conjurar da sociedade estas catastrophes de que nós temos sobre os olhos tão lamentaveis e terriveis episodios.

O diario moderno reclama grandes recursos; estes não podem vir ao jornal catholico senão dos meios catholicos organisados.

Que os catholicos dêem seu auxilio e sua collaboração para a vida do diario. E' clarissimo que um jornal que se propõe defender e affirmar o ideal christão não póde encontrar outra fonte de recursos sinão a dos mesmos pontos organisados para servir e defender o mesmo ideal religioso.

E quando se pensa nos recursos cada vez mais consideraveis que concorrem para alimentar em todas as suas variedades e crescentes exigencias, um diario moderno, sempre mais imperioso apparece o dever, por parte dos fieis, de não diminuir esta generosa contribuição das obras e do dinheiro.

Os catholicos devem orar pela Apostolado da Imprensa, em todos os seus ramos: composição e redacção.

Emfim, como todas as instituições ao serviço da Igreja, o jornalismo tambem deve esperar antes de tudo do soccorro de Deus seus recursos de vida e de successo; logo, que a oração dos bons não falte para sustentar os esforços humildes, muitas vezes, ignorados mas sempre tão meritorios, daquelles que se dão ao apostolado pela imprensa em todos os seus ramos: da redacção á composição, do braço ao pensamento. Oremos, catholicos, para que, sobre o mundo moderno agitado, incerto, atravez das paginas do jornal, resõe sempre mais alto e mais longe o som da verdade catholica, que protege o individuo, consolida a familia, exalta todos os bens que fazem a sociedade grande, prospera, feliz"...

Monsenhor Pereira Barros

Já estava sendo impresso o ultimo numero do LEGIONARIO, quando nos chegou a noticia de que o Revmo. Monsenhor João Evangelista Pereira Barros achava-se nos ultimos momentos de sua vida terrestre.

Após longa agonia, desfecho de pertinaz e atroz molestia, entregava sua alma a Deus quem por varios annos cumprira modelarmente a missão dignissima de servir ao Senhor como operario sagrado de sua messe.

A figura do venerando Sacerdote, que por largos annos foi um dos mais preciosos auxiliares de S. Excia. Revma. Dom Duarte Leopoldo e Silva. Era estimadissima em toda a Archidiocese de São Paulo e se assignalou desde os primeiros annos de seu ministerio por um extraordinario zelo no serviço das almas, fructo do seu grande amor a Deus, que nos ultimos dias de sua vida fez com que supportasse tão edificantemente os crueis padecimentos de sua molestia.

Confortado com todos os Sacramentos da Santa Igreja, Sua Revma. falleceu tendo ao seu lado muitos dos seus collegas de sacerdocio, entre os quaes o Exmo. Revmo. Mons. Vigario Capitular. Sendo-lhe recitado o Officio da Agonia, seguiu com todo o fervor e plena lucidez as bellas orações que a Igreja faz rezar nessa hora extrema.

Recordar os feitos de sua vida cheia das mais meritorias obras, não se torna necessario, depois de já ter a imprensa de São Paulo relatado amplamente o que foi a sua existencia, toda ella voltada para a causa da Igreja e o interesse espiritual das almas que lhe foram confiadas.

Mais do que qualquer referencia, diz bem o que foi a vida de Monsenhor Barros aquella significativa affirmação feita por Dom Duarte em 1911 e lembrada agora pelo Edital da Curia Metropolitana, publicado por occasião do fallecimento do illustre sacerdote. Quando era Monsenhor Pereira Barros, Vigario de Santa Ephigenia, publicamente disse delle o nosso saudoso Arcebispo: "O Vigario de Santa Ephigenia é uma das joias mais preciosas da corôa do Arcebispo e o que melhor tem sabido consolar-lhe o coração".

Muitos vinculos de amizade prenderam sempre a essas duas extraordinarias figuras, e cujo fallecimento foi tão proximo um do outro, como tambem o nascimento. Tanto D. Duarte como Monsenhor Pereira Barros nasceram na cidade de Taubaté, e no mesmo anno, 1867. E desde 1924, Monsenhor Barros era o Vigario Geral da Archidiocese em que D. Duarte Leopoldo e Silva era Arcebispo.

Finalmente, entre os muitos titulos que aureolam a vida de Monsenhor João Evangelista Pereira Barros, um delles deseja o LEGIONARIO mais uma vez recordar. Jornal feito por Congregados Marianos, e nascido como orgão de uma Congregação Mariana, não poderia esquecer-se de que Monsenhor Pereira Barros foi o instrumento escolhido pela Providencia para lançar a semente do movimento mariano nas parochias do Estado de São Paulo, movimento que cresceu tão rapidamente, produzindo os mais beneficos resultados para a causa da catholicisação da mocidade brasileira.

Quando Vigario de Santa Ephigenia, Monsenhor Pereira Barros fundou a Congregação Mariana da Immaculada Conceição, donde mais tarde haveriam de sahir os Congregados Marianos chamados para organisar outras Congregações Marianas parochiaes, que a exemplo dessa se foram multiplicando cada vez em toda a Archidiocese e logo a seguir em todo o Estado de São Paulo.

Monsenhor Pereira Barros fez seus estudos em Roma, na Universidade Gregoriana, onde se formou em Philosophia, recebendo o presbyterado na Basilica de São João de Latrão aos 20 de Dezembro de 1890. Voltando para o Brasil, foi Secretario dos Exmos. Revmos. D. Joaquim Arcoverde Cavalcanti de Albuquerque, então Bispo de São Paulo, e D. José Pereira da Silva Barros, seu tio, Bispo do Rio de Janeiro; Director do Seminario Episcopal de São Paulo, Vigario de Sorocaba e de Santa Ephigenia e finalmente Vigario Geral de São Paulo. O Exmo. Revmo. Sr. D. Antonio C. Alvarenga conferiu-lhe o titulo de Conego cathedratico da Sé de São Paulo, e Sua Santidade o Papa Pio X galardoou-o com as honras de Monsenhor, a 4 de Novembro de 1912.

O enterro do Revmo. Monsenhor João Evangelista Pereira Barros realisou-se, com grande acompanhamento, domingo pela manhã, sahindo da Capella do Mosteiro de Santa Thereza, onde era Capellão, para o Cemiterio do Santissimo Sacramento.

Além das missas já celebradas em suffragio de sua alma, será rezada amanhã na cathedral provisoria (Igreja de Sta. Ephigenio) a missa que o colendo Cabido Metropolitano faz celebrar por sua intenção, ás 9 horas.

Dr. Durval Prado
Oculista
R. Sen. P. Egydio, 15 - S.
513|14 — 14 a 17 horas
Telephone 2-7313

"A ORDEM"
REVISTA DE CULTURA
fundada por
Jackson de Figueiredo
Dirigida por
Tristão de Athayde
Assignatura annual 25$000
com o **Dr. raulo Sawaya**
Av. Brigadeiro Luiz Antonio
N.º 3005 - C. 2
Telephone: 4-0347
CAPITAL

Homens que trabalham

Se V.S. esqueceu-se de tomar hontem, á noite, antes de dormir, duas colheres (das de chá) de **Ventre-Livre** em meio copo de agua, não esqueça hoje.

Tome duas colheres de **Ventre-Livre** hoje, á noite, antes de ir para a cama, que amanhã passará o dia bem e trabalhará com prazer.

Nos paizes mais adeantados do mundo os homens esforçados fazem assim, porque trabalham sem descanço e precisam ter o estomago, os intestinos, o figado, o baço, os rins, a cabeça, o sangue e as arterias, os nervos e o coração, principalmente o coração, sempre em perfeita saude.

Faça como elles e tome **Ventre-Livre** hoje, á noite, antes de dormir.

Ventre-Livre tonifica as camadas musculares do estomago e intestinos, e os limpa das substancias infectadas e fermentações toxicas, verdadeiros venenos, que tão grande mal causam ao sangue e ás arterias, ao figado e baço, á pele e aos olhos, á cabeça e aos nervos, ao coração (principalmente ao coração), rins e a todos os orgãos do corpo.

Tome **Ventre-Livre** hoje, á noite.

* * *

Lembre-se sempre:
Ventre-Livre não é purgante

* * *

Tenha sempre em casa
alguns vidros de **Ventre-Livre**

UKRANIA MARTYR

Dalmo Belfort de MATTOS

Quem descesse os Montes Uraes, em direcção do S. W. encontraria, apoz cerca de 500 leguas atravez das steppes, uma planicie de terra negra, coberta de trigaes. Em meio, veria um rio caudaloso, encontraria jazidas de carvão e vislumbraria florestas de pinheiros. A terra seria a Ukrania; o Rio, o Dneper; o pinhal, uma das mattas resinosas, que occupam 10% do territorio.

E o viajor, que viesse da beira-Volga, ouviria um dialecto differente, viria homens de porte menos desenvolvidos que os cossacos do Don. Seriam os "pequenos-russos" — raça mesclada de sangue turaniabi e slavo. E sua rota seguiria os passos dos grandes conquistadores asiaticos.

A Ukrania tem sido, com effeito, o pouso de hordas sem conta. Por ella, passaram migrações ás duzias: ostrogodos e visigodos, hunos e gepidas, durante a "Invasão dos Barbaros".

Por ella cavalgaram os Patzinaks e os Chazaros, de origem uralo-altaica, os Cumanos e os tartaros.

Gengis-Khan passou por alli. Passaram, depois, os tartaros da "Horda de Ouro", os turcos do Crim, lithuanos de Gediminas, hungaros do Rei Bela, polacos dos Jagellões.

E a Ukrania chamou-se successivamente Kaptchak, Perekop, Russia Vermelha e Russia Negra. Assistiu á expansão poloneza, e á reconquista pelos soldados do Czar. Ouviu as aventuras de Mazoppa, os canhonaços de Pultawa, presenciou a fuga de Carlos XII, rumo ao Jedistan.

Veio, depois, a partilha da Polonia. E a Ukrania constituia os "governos" de Kiev, de Tchernigoff, de Pultawa e de Kharkoff. Contava, então, 30 milhões de almas e occupava a superficie de 400.000 Kms.2

Mas rebentou a Conflagração Européa. Os trigaes que davam duas colheitas por anno, o carvão do Donetz, as metalurgicas do Oeste chamaram a attenção dos Imperios Centraes. Veiu a ultima invasão. E um "hetman" constituiu um **governo de facto** sob a protecção allemã.

A UKRANIA E O BOLCHEVISMO

Sobrevelu, porém, o colapso germanico. A Republica Ukraniana tornou-se independente. Repudiou o bolchevismo russo. Organizou-se sob forma republicana, ligeiramente socialista, sem

No Instituto "Sédes Sapientiae"

Discurso Inaugural feito pelo Revmo. Padre Geraldo Proença Sigaud

Depois de fazer uma saudosa referencia ás alumnas que, em 1938, concluiram seu curso, o orador se dirigiu ás alumnas matriculadas, no corrente anno, no Instituto, e definiu em linguagem cordial e clara a missão para a qual o Instituto as vae apparelhar. Em primeiro lugar, serão ellas não apenas professoras, mas educadoras, aptas a instruir seus futuros alumnos, mas, tambem, a lhes adestrar a vontade para as grandes luctas da vida espiritual. Em segundo lugar, deseja o Instituto que toda essa formação especialisada se faça sem prejuizo de qualquer das qualidades que devem distinguir a mulher, de sorte que, ao receber o diploma final por occasião da conclusão do curso, não tenham as alumnas perdido qualquer dos atractivos e das prendas que devem caracterisar a mulher, e principalmente a mulher catholica. Finalmente, a formação doutrinaria do Instituto não visa a satisfação de curiosidade morbidas estereis, mas a formação cultural e moral de pessoas aptas para a vida, e capazes de se dirigir, nella, pelos clarões da Fé: "aqui vós pesquizareis toda a verdade, pondo-a, porem, ao serviço da vida", accrescenta o orador. Aliás, todo esse saber não deve ser considerado como um fim ultimo. Não deve elle ser apenas um "facho brilhante e fecundo posto diante de vosso barco, a illuminar vosso roteiro na vida", mas tambem, e principalmente "uma humilde lampadazinha do Santissimo, aos pés de Deus".

Depois de mostrar que o instituto promove um desenvolvimento parallelo e mutuamente proporcionado da Fé e da cultura, o orador mostra como não ha entre uma e outra incompatibilidade, mas uma real e indissoluvel harmonia.

Em seguida, o orador faz referencia, co mgrande opportunidade, á carencia da Fé na sociedade contemporanea, mostrando como os tristes e brutaes acontecimentos da Europa Central resultam exclusivamente da falta de Fé.

A' vista de tudo isto, fizeram muito bem as alumnas, em se inscreverem em uma escola catholica, e não em algum instituto congenere, inteiramente leigo. Porque onde não brilha a luz da Fé, não pode o catholico encontrar os recursos necessarios para uma vredadeira formação intellectual e apostolica.

Finalmente, depois de se dirigir ás demais alumnas com palavras de grande sympathia, o Revmo. Pe. Sigaud encerrou sua bella oração formulando seus votos para que as alumnas realisassem sua cultura completa, de modo que a realisassem "não com o fim de adorarem sua propria perfeição, mas com o intuito de adornarem com esmero sua alma, e depois a depositarem nas mãos de Deus".

FALA O ASSISTENTE ECCLESIASTICO

Larga e calorosamente applaudida a oração do Revmo. Pe. G. Sigaud, fez ainda uso da palavra o Revmo. Pe. José Danti, que commentou com rara felicidade, em breve improviso, uma phrase do Livro da Sabedoria: "Na alma malevola, não entrará a sabedoria, a qual não habitará em um corpo dominado pelo peccado". S. Revma. mostrou, com linguagem incisiva e de modo vivo e interessante, que as heresias provem sempre de uma inclinação má da vontade, de defeitos moraes profundos, proprios ás almas que a Sabedoria de Deus abandonou, por já não serem habitações sufficientemente puras e dignas della. Se, pois, as alumnas do Instituto queriam adquirir e conservar a Sabedoria, tivessem diante de si essa phrase ao mesmo tempo sublime e terrivel. E' só pela lucta incessante contra os defeitos moraes, que se adquire a Sabedoria.

Em seguida, S. Revma., que tambem foi muitissimo applaudido, deu por encerrada a sessão.

●

O LEGIONARIO noticiou no seu ultimo numero a abertura do anno universitario de 1939, no Instituto "Sedes Sapientiae", onde fez o discurso inaugural o Revmo. Pe. Geraldo de Proença Sigaud, S. V. D. Como annunciamos então, transcrevemos abaixo as palavras de S. Revma.:

Prezados alumnos do Instituto "Sedes Sapientiae".

Colendo corpo docente.

Minhas Senhoras. Prezadas alumnas.

A presente assembléa nos reune para iniciarmos com a devida solemnidade mais um anno de trabalho do Instituto "Sedes Sapientiae".

Em nome da directoria e do corpo docente venho saudar as alumnas que tomarão parte em nossos labores literarios e scientificos. Antes porem, é justo que nos lembremos daquellas que terminaram um curso no anno passado, e que já agora occupam lugares de responsabilidade nos estabelecimentos de ensino e educação. E' com alegria, e interna satisfacção — quasi diria orgulho — que lhes dirigimos nossa voz, para lhes augurar de bençãos de Deus sobre seus trabalhos. Que não sejam meras professoras — sejam educadoras que não só formem moças, mas que plasmem nas almas de suas alumnas a figura divina de Jesus Christo.

SAUDAÇÃO

Saudo as novas alumnas que escolheram o Instituto Sedes Sapientiae para nelle, continuarem sua formação. Esta casa, senhoras, vos acolherá durante tres annos, proporcionando-vos a verdade e o bem. Aproveitae esses annos previlegiados, em que vossa alma se encontrará em um ambiente propicio ao mais completo desenvolvimento de todas as vossas faculdades, que poderão desabrochar em uma radiante primavera de sementeira que já é estio fecundo de colheitas. Juntas com vossas collegas veteranas, a quem neste momento dirigimos cordiaes saudações e bôas vindas; trabalhareis na grande empreza de vossa completa formação, recebendo dellas o estimulo do exemplo e considerando-as vossas irmãs mais velhas na familia que aqui formaes.

Para bem vos seja, a vós todas, veteranas e recem-admittidas; que escolhestes um Instituto Superior de Cultura Catholica, para o ambiente que cercará vossa vida nesses annos de formação. São annos de formação scientifica — o para isto aqui tendes a capacidade excepcional de tantos de vossos mestres, e a conscienciosidade e dedicação de todos os vossos professores. Estae certas de que nós que aqui labutamos nos sentimos animados de grandes ideaes.

A estrella que norteia nossos esforços, a esperança que anima nossas lides é a vontade ingente que temos de formar uma pleiade de jovens catholicas possuidoras de uma cultura completa. Não é o saber enciclopedico mas não assimilado que vos queremos proporcionar, nem nos passa pela mente apartar-vos da missão feminina que haveis de realizar no lar, na sociedade, e na Igreja. Não. E' justamente para um cabal cumprimento dessa missão que vos queremos armar, levando vossas intelligencias ao maior grau de perfeição possivel, para que, de posse da verdade, a ameis, nesta verdade amada norteeis a vossa vida, e nesta vida encontreis vossa felicidade.

E' o saber homogeneo e organico, claro e ordenado, humano e ao mesmo tempo divino que vos ha de pairar ante a mente como ideal de vossa formação intellectual. Ao lado desta, a par e passo, marchará a formação de vossa vontade, que se acrisola no trabalho continuo e sistematico, no esforço persistente e tenaz em busca da verdade e da cultura. o ambiente de franqueza e seriedade que vos cerca, a energia que vos anima ao labutares em vossos trabalhos pessoaes, a piedade austera e fecunda que vos aureola a existencia são a forja e a bigorna em que se tempera o aço de vosso caracter, que sem perder de sua humana doçura e flexibilidade, adquire a resistencia e a firmeza das maravilhosas laminas de Damasco.

Aqui não encontrareis as aridas pesquizas meramente scientificas, que perderam todo o contacto com a vida e a realidade. Aqui não sacrificareis vossa personalidade á ancia doentia de penetrar em questões que são picantes porque são veneno e morte.

Aqui vós pesquizaes toda a verdade, mas a pondes ao serviço da vida.

Procurães accender em sua maxima intensidade o facho do saber, não para o adorardes, mas para o collocardes brilhante e fecundo deante de vosso barco, a illuminar vosso roteiro; melhor ainda, accendereis bem accesa a lampada do saber humano, para a collocardes, qual humilde lampadazinha do Santissimo, aos pés de Deus.

POR UMA CULTURA COMPLETA E HOMOGENEA

Encontrastes, sem duvida, collegas que extranharam vossa escolha, ao preferirdes a sombra modesta e acolhedora deste Instituto ás galas ostentativas das Escolas Officiaes. Fizestes bem! Procuraes uma cultura completa e homogenea, que só pode dar a sciencia irmanada á fé. Quizestes mais: que á medida que vosso saber humano se agiganta, cresça a passo egual a vossa fé, de sorte que ao sahirdes dos humbraes desta casa, armadas de ponto em branco, não tenhaes vossa alma a descoberto, e sim, tambem ella, vestida, na phrase vigorosa de São Paulo, da armadura bronzea da fé esclarecida.

Não temaes que a luz da fé venha ofuscar o brilho dos olhos de vossa intelligencia. A intelligencia é uma fagulha da luz daquelle mesmo Deus de quem a fé é resplendoroso clarão que escapa do céu e vem illuminar o mundo. Não ha perigo que a luz divina entre em conflicto com a luz humana, assim como não ha conflicto entre a luz do sol e das estrellas. Sem ruido e sem guerra se sucedem, illuminando cada uma o mundo da maneira que approuver á Providencia.

A ordem sobrenatural, senhoras, é tão organicamente ligada á natureza, a vida divina implantada em nosso ser é tão nossa vida: as esperanças que a fé alimenta em nós correspon-

Procuraes accender em sua plantada em nosso ser é tão nossa vida: as esperanças que a fé alimenta em nós correspon-

(Conclue na 7.ª pg.)

São João Climaco

30 DE MARÇO

São João nasceu na Palestina, em 525. Sua educação foi sob todos os pontos de vista, esmeradissima. Todos os esforços eram feitos para fazer d'elle um homem notavel, e esses esforços não foram perdidos. Tendo-se muito cedo dedicado ao estudo das sciencias, tanto se distinguiu n'ellas, que recebeu tanto de seus amigos, como de seus proprios mestres, o apellido de escolastico, apellido exclusivamente dado ás pessoas reconhecidamente sabias.

Aos 16 annos, sentindo vocação religiosa, retirou-se para a solidão, perto do monte Sinai. Desde os tempos dos Santos Antão e Hilarião, o numero dos eremitas nunca deixou de ser consideravel. E como João receiasse a dispersão no meio de muitos monges, procurou um veneravel ancião chamado Martyrio, pedindo que o orientasse no seu noviciado.

Durante os 4 annos que durou o seu noviciado, guardou João rigoroso silencio. Mas a sua virtude caracteristica era a obediencia. Elle a cultivou com tanto esmero, e conseguiu desenvolvel-a de tal modo, que parecia não ter mais vontade propria. Como o exemplo desse santo nos deve impressionar nos tempos de hoje, em que o orgulho e o amor proprio são tão pouco combatidos, em que só nos interessamos pelas nossas obras, porque nellas podemos mandar; pouco cuidamos das obras em que estamos em posição subalterna, por termos que obedecer e sacrificar a nossa vontade, á de nossos superiores. Continuando nessa orientação, conseguiremos nos santificar, como o Abbade Climaco?

Quando chegou a epocha de seu total offerecimento a Deus, entregou-se á oração e á penitencia. Assim preparou-se elle para esse acto tão solemne.

Tendo morrido em 560 o santo eremita Martyrio, retirou-se João para o deserto de Thola, que fica perto de Monte Sinai. A cella por elle escolhida, distava 3 leguas da Igreja dos monges, e a ella só se dirigia aos domingos e sabbados, para assistir Missa e Commungar.

Por mais que quizesse esconder-se do mundo, fugindo de todo o contacto com os homens, nunca lhe foi possivel attingir esse ideal. Logo que se mudou para o deserto de Thola, um jovem chamado Moysés veio pedir-lhe que o acceitasse como noviço. E como a fama da sua santidade era enorme, raro era o dia em que não era procurado por algum penitente. Realmente elle possuia o dom de conhecer as doenças da alma e os seus remedios. Um dia um jovem foi procural-o, por não poder resistir mais as tentações contra a pureza. Elle bondosamente lhe disse: o seu mal é orar pouco. "Ajoelhemo-nos". O jovem sahiu da cella do eremita, senhor de seus sentidos.

João, entretanto, teve os seus inimigos. Mas, por mais que fizessem não puderam evitar que, em 600, fosse eleito abbade de todos os monges do monte Sinai. Coincidindo a sua administração com uma secca horrivel, e uma grande fome, João entregou-se a oração, conseguindo de Deus, chuva em abundancia.

Mas o signal mais revelador de sua santidade, teve João numa carta em que o Papa S. Gregorio Magno lhe escreveu, para especialmente se recommendar ás suas orações.

Deixou São João uma pequena regra aos monges, e um livro de orientação para os superiores de mosteiros, em que elle exigia uma absoluta pureza de corpo e alma, depois um incessante trabalho de santificação da propria alma, firmeza e coragem unidas a uma grande caridade e indulgencia para com as fraquezas humanas.

Depois de ter dirigido, por 4 annos, o mosteiro do monte Sinai, São João deixou o cargo para melhor se preparar para a morte. Voltou para o deserto de Thola onde morreu aos 30 dias do mez de março.

LETRAS
nacionaes e estrangeiras

Ainda o corporativismo

No seu conhecido livro sobre o corporativismo, traduzido no anno passado para o portuguez, diz Mihail Manoilesco que "o seculo XX será o seculo do corporativismo, como o seculo XIX foi o do liberalismo". Os innumeros estudos que continuam a ser publicados sobre o assumpto fazem-nos lembrar as palavras do ex-ministro de Estado rumeno. Entre esses estudos, tres se destacam, publicados todos elles na França, que apesar de ser o paiz mais apegado ás idéas politicas do seculo passado, no campo do direito social, está assistindo a um surto renovador dos mais significativos, de que a Semana Social de Angers, sobre a organisação corporativa, foi uma das mais auspiciosas expressões.

Os tres estudos a que nos referimos são elles uma historia do corporativismo em França no "ancien regime", uma interessante monographia sobre a vida corporativa numa aldeia franceza no seculo XVIII e um volume contendo pequenos ensaios sobre a actualidade corporativista.

OLIVIER MARTIN — **L'organisation corporative en France d'ancien régime.** Liv. Recueil Sirey, Paris, 1938.

Professor na Faculdade de Direito de Paris e conhecido historiador do direito, o sr. Olivier Martin vem fazendo, de ha algum tempo para cá, cursos especialisados sobre o thema em questão. E', pois, com autoridade de quem conhece "ex cathedra" o assumpto, que nos expõe os multiplos aspectos da vida corporativa em França no Ancien Régime.

Sem se limitar ao campo economico, estuda a organização das universidades e academias, dos corpos de commercio e industria, dos auxiliares de justiça (collegios dos secretarios do Rei, dos advogados do Parlamento de Paris, etc.), dos corpos de medicina, dos officiaes reaes e dos pequenos officiaes de justiça e policia. Examina ainda a situação das corporações no plano internacional e antes de estudar o declinio e a suppressão das corporações, objecto do ultimo capitulo do livro, focalisa um aspecto ainda não explorado na historia do corporativismo. E' o que constitue o capitulo oitavo da obra: esboço duma theoria das corporações profissionaes.

O proprio autor confessa a difficuldade de tal emprehendimento. Trata-se de "ensaiar uma systematisação com a qual os antigos autores nunca se preoccuparam". E' um interessante trabalho de interpretação historica e construcção de conceitos juridicos em torno da experiencia corporativa do Ancien Régime.

Tal experiencia valeu exactamente por ter sido o fructo de uma elaboração espontanea e viva, bem ao contrario de certas reformas corporativas que se ensaiam hoje á luz de doutrinas forjadas nos gabinetes e nem sempre correspondentes ás necessidades praticas.

Vale a pena, pois, conhecer essa magnifica experiencia corporativa do "ancien régime", que não foi precedida por nenhum "plano" e só tres seculos mais tarde encontrou quem a viesse systematisar, ao mesmo tempo que a apresentasse de maneira tão attrahente como o faz Olivier Martin. E' este um livro que figurará ao lado da classica historia das corporações de Martin St. Leon, como o que de melhor se tenha escripto sobre o assumpto.

H. ROLLAND — **L'organisation corporative á la veille de la Révolution Française. Essai sur la vie economique á Blois ou XVIIIe siecle.** Ed. Herakles, Paris, 1938.

Descendo mais a detalhes, o autor deste livro, que além de advogado é engenheiro e Director de Serviços Technicos Municipaes, examina com paciencia e minucia a organisação corporativa da cidade de Blois. A grande vantagem de um estudo como este é de nos representar mais ao vivo, sem a preoccupação de fazer synthese, o que era a vida corporativa nos seus diversos aspectos: administrativo, judiciario e propriamente economico.

Resalta, desde logo, a grande parte concedida aos organismos corporativos na tarefa legislativa e judicante. Essa decentralisação das funcções do poder publico foi uma das maiores vantagens que o corporativismo antigo proporcionou. E um dos grandes factores da sua ruina foi a ingerencia do rei na vida das corporações.

E' o que confessa o autor desta monographia, ao concluir dizendo que se a organisação corporativa não deu os resultados que se poderiam esperar della, não foi por causa dos principios, nem das proprias corporações, mas do poder real. Ao determinar em que este poder prejudicou as corporações, o autor insinua que elle nunca soube desempenhar sua missão. A verdade é bem outra. Foi a realeza decadente e viciada pelo absolutismo que veiu dar um golpe de morte nas corporações, por sua ingerencia excessiva na vida economica, provocando a centralisação antes inexistente e tirando ás corporações a autonomia que possuiam a principio.

Entretanto, é este um thema a que o autor se refere de passagem e que escapa ao objecto proprio de sua obra.

GAETAN PIROU — **Essais sur le corporatisme.** Liv. Recueil Sirey, Paris, 1938.

O autor, que é tambem professor da Faculdade de Direito de Paris, reune neste livro tres ensaios escriptos em 1934, 1935 e 1937: 1) — Virtudes e perigos da corporação; 2) — Novos aspectos do corporativismo; 3) — Problemas actuaes do corporativismo.

A seu vêr, "a voga do corporativismo em nossos dias se explica, em grande parte, graças á dupla crise por que estão passando, no dominio doutrinario, o individualismo e o estatismo". Apesar disso, em muitos paizes, o corporativismo surge sob o signo do estatismo. E' o caso da Allemanha, onde, aliás, não se deve falar de corporativismo e sim de uma organisação militarisada feita para mobilisar as forças economicas em proveito do Estado totalitario (sic). Na Italia, igualmente, não ha uma verdadeira realização corporativa, apesar das declarações de Mussolini, Rocco, Bottai, e os innumeros doutrinadores do Estado corporativo. Como observa com razão o autor, o que fazia a originalidade da doutrina corporativa era "querer substituir assembléas preoccupadas com a politica por organismos animados de preoccupações economicas e encarregados da compensação dos interesses materiaes". Ora, "os commentadores não italianos da experiencia fascista estão de accordo em declarar que as corporações não existem na Italia e que por detraz duma fachada pseudo-corporativa se exerce a dictadura do poder politico".

E' exactamente o opposto do corporativismo do "ancien régime", tal como nos mostra o livro de Olivier Martin ou a monographia de H. Rolland. Naquella época, a sociedade corporativa permittia uma grande decentralisação das funcções do Estado, grande e immensamente benefica! Na Italia e na Allemanha de hoje, o corporativismo é um pretexto para a mais absoluta centralisação economica feita nos moldes do Estado totalitario, com todos os defeitos e perigos inherentes á acção do Estado no terreno economico, muito bem analysados pelo autor.

Ao focalisar outros aspectos da actualidade corporativa, o autor vê-se a braços a cada passo com "schemas" de reforma social ou planos de reorganisação da economia... E' sempre o excesso de theoria a que nos referimos. P. Gaxotte resume sua doutrina em 14 pontos e Dommange apresenta 40 proposições salvadoras...

Bem outra é a attitude dos catholicos que, na esteira aberta por La Tour du Pin, procuram hoje, seguindo o espirito das Encyclicas, restaurar a vida corporativa. Pirou qualifica de muito nitida e realista a posição dos catholicos definida na Semana Social de Angers e oppondo ao **corporativismo de Estado** das dictaduras o **corporativismo de associação.** A Suissa, a Hollanda e a Belgica apresentam já, nesse sentido, interessantes realisações.

Além de examinar os debates que se teem travado entre os defensores de taes tendencias corporativistas, o autor põe-nos tambem ao par de certos elementos pre-corporativos existentes na França e de recentes innovações legislativas desse paiz no terreno do direito operario.

J. P.

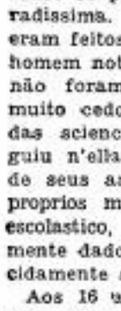
PRECISANDO DEPURAR O SANGUE
TOME SÓ
ELIXIR DE NOGUEIRA

Dias de Vocação Sacerdotal

Realisou-se, nos dias 17, 18 e 19 de Março, no salão nobre do Collegio Santo Agostinho, na Praça do mesmo nome, numero 79, um triduo de solemnidades patrocinado pela Obra das Vocações Sacerdotaes.

Foi o seguinte o programma: Dia 17, ás 20 horas, falaram o Revmo. Pe. Eduardo Roberto, Salesiano e Assistente Ecclesiastico da J.O.C. e o sr. Gastão Lacreta, presidente da J.O.C. masculina; dia 18, ás mesmas horas falou o Revmo. Pe. João Pavesio, secretario geral da O. V. S. e o sr. Oswaldo Leite de Moraes, Congregado da Parochia; e finalmente, dia 19, ás 7 e meia horas foi feito o encerramento com Missa e Communhão Geral na Igreja de Santo Agostinho.

Palavras aos Congregados

Meu Irmão,

As festas liturgicas foram instituidas para se conservarem na tua memoria os immensos beneficios de Deus. Feliz daquelle que sente com a Igreja!

A quaresma te recorda o jejum de Jesus no deserto, durante quarenta dias e quarenta noites e prepara-te para celebrares dignamente os mysterios augustos da Paixão, Morte e Resurreição do Salvador. Entra, pois, no espirito da Santa Madre Igreja; instrue-te na tua religião, acompanha de perto as festas do anno ecclesiastico.

Si conheceras o thesouro escondido na sagrada liturgia! Ao menos este anno, compenetra-te das solemnidades a que assistirás em breve. Ser-te-á recordado que DEUS MORREU POR TI, para voltares á vida e RESUSCITARES COM ELLE. A tua resurreição espiritual ou pelo ultimo adeus ao peccado, ou pelo maior fervor em tua vida christã, é o que de ti espera tua mãe carinhosa, a Santa Igreja de Christo! Eia, irmão, não deixes tua mãe na illusão! Converte-te! Resuscita!

Pe. MARIANO

Alfaiataria Ingleza
Acceitamos FEITIO de ternos, trajes de rigor e tailleur.
PREÇOS SEM CONCURRENCIA
Grande sortimento de casemiras nacionaes e estrangeiras.
Rua Benjamin Constantt, 159-161
TELEPHONE: 2-5976

ZENITH
LONG DISTANCE RADIO
Maravilhoso Controle de Som
Radiorgão
64 Maravilhosas Sonoridades
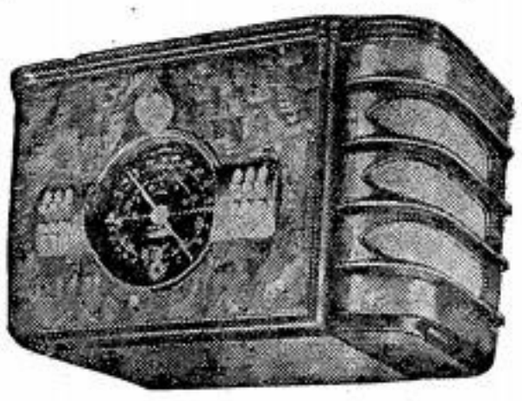
Modelo 7 S 323
AMERICO NICOLATTI
Praça Ramos de Azevedo N.° 18 — 1.° andar
Phone: 4-4423

J. STRAUSS
Dentista
5$ obturações e extracções sem dôr. Pivot's, 25$. Coroas 40$. Dentadura completa 150$.
RUA' DA PENHA N.° 104

FRACOS e ANEMICOS
TOMEM
VINHO CREOSOTADO
de João da Silva Silveira
GRANDE TONICO

A CAMPANHA DA ACÇÃO CATHOLICA

Argentina contra a pá mechanica

A Acção Catholica Argentina está movendo uma campanha em Rosario, com o fim de salvar as collocações dos operarios reduzidos á miseria pelo emprego da pá mechanica, no porto local, despertando para esse facto o interesse de todas as classes sociaes.

Julga a Acção Catholica Argentina — e muito bem o julga — que os problemas operarios são demasiadamente graves para que ella não se interesse a fundo e deixe de iniciar campanhas activas e sensatas, obedecendo assim ás ordens energicas dos Pontifices Leão XIII, Pio XI e do actual Pio XII que em diversas occasiões dirigiram-se aos catholicos nesse sentido.

A campanha está tendo grande repercussão, tendo recebido diversas adhesões na provincia e fóra della.

Escola Remington
Diretor: HERMINIO GOMES MOREIRA
Cursos Praticos e Rapidos de DACTILOGRAFIA
Português, Correspondencia, Taquigrafia, Caligrafia, Calculo Comercial, Contabilidade
AULAS DIURNAS E NOTURNAS PARA AMBOS OS SEXOS
Matricula sempre aberta.
Curso de Aperfeiçoamento e Secção de Colocações
R. José Bonifacio, 148 - S. PAULO - Tel. 2-6562

Critica Cinematographica da A. J. C.

Orientação moral dos espectaculos

O VALLE DOS GIGANTES..
(da Warner Bros., com Claire Trevor e Wayne Morris) ..

Nos primeiros annos do presente seculo, homens ambiciosos procuram se apoderar dos frondosos e ricos bosques da costa do Pacifico-Norte.

Negocios illicitos e violencias são os methodos empregados. O final é reparador: vence a justiça, o causador da desordem arrepende-se, e, uma moça que "tinha um passado", regenera-se.

As lutas corporaes, os assassinatos e o aspecto malsão de certos ambientes, fazem com que não aconselhemos este filme ao mundo infantil, que é aliás o maior apreciador deste genero.

Cotação: — Aceitavel para adultos.

SATANAZ SOBRE RODAS
(da Warner, com Beverly Roberts e Dick Purcell)

E' a historia de um grande e conhecido corredor de automoveis. Varias peripecias, momentos de espectativa, lutas commerciaes, etc.

Tudo não passa de um pretexto para por em evidencia a coragem e habilidade de um rapaz especialista na arte do volante.

Ha algumas scenas de certa emotividade, embora mais ou menos rapidas e sem grande alarme. Contudo, em seu conjuncto, relevando-se pequeninas falhas, o filme não apresenta nada de mau.

Cotação: — Aceitavel.

IDADE PERIGOSA
(da Universal, com Deanna Durbin e Melvyn Douglas).

Eis um outro filme da menina Deanna, a voz bonita do cinema. Desta vez o assumpto já mudou um pouco de rumo. A sua historia é um misto de infantilidade e mocidade: — uma garota que se sympathisa altamente por um rapaz já de certa idade. Dentro desse assumpto, corre até um final reparador. E' um filme que não pode ser analizado em poucas linhas. Ha algumas scenas que demonstram grandes precocidades num meio infantil, sem comtudo deixar de apparentar os pontos caracteristicos de ingenuidade propria da idade. A voz da artista continua agradando plenamente e só isso basta para todo o filme. Ha ainda a notar, bastante comicidade o que vem amenisar essa ou aquella falha. Não podemos dizer que o filme encerra ensinamentos, porquanto as crianças não saberiam chegar a esta conclusão e os adultos talvez não notassem tal. Para encerrar diremos que o filme agrada sem prejudicar.

Cotação: — Aceitavel.

MARIA ANTONIETTA
(da Metro, com Norma Shearer, Robert Morley e Tyrone Power).

Os principaes momentos da vida desta soberana franceza, tão discutida, e commentada ultimamente, nos são apresentados neste trabalho da cinematographia norte-americana. Temos infelizmente varios motivos para não approval-o e podemos citar como os principaes, os seguintes: a infidelidade conjugal da jovem soberana; as referencias demasiado indiscretas a seu marido, Luiz XVI, a vida irregular de Luiz XV e um sem numero de scenas impressionantes. Concluindo achamos que não podem assistir este filme, as crianças os adolescentes e as pessôas adultas não acostumadas a frequentar os cinemas ou que não possuam um seguro critério sobre o assumpto.

MINHA MULHER SE DIVERTE
(da Itala Film, com Kathe von Nagy e Paul Kemp).

O enredo deste filme, corre todo em torno de situações complicadas, destinadas a fazer rir. São apresentadas scenas inconvenientes, alem de muita malicia que o effeito comico não consegue apagar. Por isso só pode ser assistido por pessôas de criterio formado.

Cotação: Restricto.

POR CONTA DO BONIFACIO
(da RKO, com os Irmãos Marx, Ann Miller e Lucille Ball)

As palhaçadas destes engraçados irmãos têm desta vez por local um hotel, que é quasi transformado num hospicio...

Alguns trechos contendo attitudes pouco respeitosas ás cerimonias funebres são atenuados pela comicidade do enredo, de modo que podemos considerar este filme inoffensivo ao publico em geral.

Cotação: Aceitavel.

FILMES QUE SERÃO APRECIADOS NA PROXIMA SEMANA

AS QUATRO FILHAS — Aceitavel para adultos pela "Legião da Decencia".

VIVER DE PHILOSOPHO — Aceitavel pela "Legião da Decencia".

SEGREDOS DE D. JOÃO — Aceitavel para adultos pela "Legião da Decencia".

SÃO PAULO MODAS
CHAPÉUS
Mme. Carmen
Rua Sebastião Pereira, 21
Teleph. 5-5795
Não temos filiaes

O Natal da Russia

Depois que os communistas russos quiseram estripar a tradição sagrada da Festa do Natal, esta mesma palavra começou a ter em Moscou certo sentido criminoso. Ninguem já ousa pronuncial-a "alk". E' muito se ainda algum simbolo della se encontra aqui e acolá. Os que se querem confessar e ganhar as graças deste dia em que a Igreja celebra o nascimento glorioso do Salvador, têm que ir, cheios de angustia e de medo, por caminhos desconhecidos, até encontrar uma Igreja.

Nem todas as velhas Igrejas de Moscou são franqueadas ao publico. Algumas foram mudadas em Circulos para a Juventude e os Sovites não trepidaram em transformarem outras delias em lojas e depositos.

Os fieis não têm mais refugio em Moscou e, no entanto, o numero de fieis é ainda enorme... Reunem-se em pequenos grupos e são ainda muito operosos nesta cidade que se vangloria de ser o centro dos "Sem Deus" do mundo inteiro.

A celebração da festa do Natal não se pode fazer publicamente. Mas os fieis reunem-se em casas particulares, principalmente nos centros habitados de Krasname Pressnia, onde são organisados sermões catholicos na hora em que no resto do mundo se canta "o gloria" e as palavras "Paz aos homens de bôa vontade" proclamam o sentido sublime desta festa, na cidade athéa de Moscou milhares de homens se ajoelham em recantos esparsos, para que os proprios vizinhos não ouçam o "gospodi, pomi i-lui!" "Senhor, tende piedade de nós!"

Uma infima porção dos habitantes se aperta, nas poucas Igrejas ainda abertas, para confessar abertamente sua fé em Deus. Nem todos têm coragem de, por esta visita á Igreja, se arriscar a perder sua situação.

A campanha habitual contra a celebração da festa de Natal já foi, ha muito tempo, começada. Tenta-se convencer ao povo que a religião é nociva e perigosa.

A população de Moscou está agora habituada a certo genero de cortejos carnavalescos que têm em mira despezinhar o sentimentos mistico do povo russo.

Os operarios que não comparecerem ao trabalho no dia de Natal, deverão pagar pesada multa. Todos estes esforços não impedem que, em Moscou como em outro qualquer lugar, se celebre o Natal porque tambem pela Russia nasceu Christo...

OS MELHORES PREÇOS
E A MELHOR QUALIDADE
.Generos alimenticios, Vinhos, Frios, Fructas...
Biscoutos
EMPORIO MONTENEGRO
RUA AUGUSTA, 1.629 (Perto da Avenida) — Phone 7-0035
MERCEARIA AVENIDA
AV. BRIG. LUIZ ANTONIO, 2.098 — (Em frente á Igreja Immaculada Conceição) — PHONE 7-5453
distribuidores da
MANTEIGA "BANDEIRANTE"
(A nata das manteigas)

EVANGELHO

JESUS-DEUS

Este evangelho é um trecho de uma discussão acalorada que os maiores do judaismo travaram com Jesus em Jerusalem. — No meio do odio e irritação que pululam das palavras dos Judeus, calma, segura e tranquillamente ensina Jesus verdades fundamentaes acerca de sua pessoa, e exproba com energia a cegueira invejosa de seus patricios. — A doutrina de Jesus deve ser acceita porque não é a de um rabbino vulgar, mas vem authenticada com o testemunho do Pae Celeste que o julga e glorifica. Por isso áquelles que a ouvirem e praticarem não colherá a morte eterna, não a morte do corpo que é a separação natural das partes que compõem o homem, mas a morte que é a privação de Deus por toda a eternidade. — Este sentido espiritual das palavras do Divino Mestre os Judeus não quizeram comprehender, pois desejavam apanhal-o em falta que justificasse uma condemnação; e a occasião pareceu-lhes propicia. — Para o Judeu, Abrahão era um nome sagrado. Seria quasi blasphemo aquelle que o menosprezasse, ou lhe diminuisse o conceito. Ora, Abrahão morrera, e todos os prophetas, bem como quantos ouviram suas palavras; e vem agora Jesus a preconizar a immortalidade para quem seguir sua doutrina: "Acaso és maior que nosso Pae Abrahão? Quem te inculcas? — Conhecendo bem a perfidia de seus adversarios não teme Jesus na sua resposta, salientar a ignorancia dos Judeus acerca da propria Religião Mosaica. Levados por paixões, que delles faziam uns mentirosos, desconhecem os dogmas de sua Revelação. Si conhecessem bem sua doutrina, saberiam que Abrahão só é Pae dos Crentes e fundador de um grande povo, em virtude daquelle seu predestinado descendente que haveria de remir todo o Genero Humano. A este seu filho, por isso, elle, como todos os faziam parte de seu povo, era inferior, estava sujeito. Por isso, quando sua alma, que se encontrava no Limbo, viu, por permissão divina, o apparecimento do Messias, exultou de alegria, emquanto o orgulho de seu povo recusava-se a ver seu Salvador no Filho de um carpinteiro. — Jesus é, pois, realmente superior a Abrahão. A natureza desta superioridade é dada nas ultimas palavras do Salvador, naquellas que levaram a irritação dos judeus ao auge: "Antes que Abrahão fosse feito, eu sou". A superioridade de Jesus não é, pois, a que ha de prophetas a prophetas, segundo importancia maior ou menor da missão, mas é a superioridade que ha entre o que sempre existiu e o que foi feito um dia; é a distancia infinita que ha entre o Creador e a Creatura. — Bem entenderam os Judeus a resposta de Jesus, e quizeram lapidal-o como blasphemo, pois se fazia Deus. — Não era chegada, porém, a hora de Jesus, e assim Elle esquivou-se facilmente. Quando Elle fôr preso, saberão todos que o foi porque Elle o quiz. Não havia força humana que pudesse retel-o. Subiu ao Calvario por propria vontade. Foi levado pelo amor á sua creatura: 'Dilexit me et tradidit semetipsum pro me — Amou e se entregou por mim".

DOMINGO DA PAIXÃO

Evangelho segundo São João, cap. VIII, vers. 46-59

Naquelle tempo, disse Jesus aos Judeus: Quem de vós me convencerá de peccado? Si vos digo a verdade, porque não me acreditaes? Aquelle que é de Deus, ouve a palavra de Deus; vós, porém, não a ouvis, porque não sois de Deus. Responderam-lhe os Judeus: Bem dizemos nós que és samaritano e possesso do demonio. Respondeu Jesus: Não sou possesso do demonio, mas honro ao meu Pae, e vós me deshonraes. Eu não procuro a minha gloria; outro ha de procural-a e fazer justiça. Em verdade, em verdade vos digo — aquelle que guarda a minha palavra, não ha de ver a morte eterna. Disseram-lhe os Judeus: Agora vemos bem que és um endemoninhado. Abrahão morreu, e os Prophetas tambem; e tu dizes — aquelle que guardar a minha palavra não provará a morte eternamente. Porventura és tu maior do que nosso Pae Abrahão que morreu? e do que os Prophetas que tambem morreram? Quem te inculcas ou pretendes ser? Respondeu Jesus: Si eu glorifico a mim mesmo, a minha gloria não é nada. E' meu Pae que me glorifica, aquelle que dizeis que é vosso Deus, e entretanto não o conheceis. Eu, porém, o conheço, e si disser que o não conheço, serei mentiroso como vós. Mas eu o conheço e guardo a sua palavra. Abrahão, vosso pae, desejou ardentemente ver o meu dia; elle o viu e se alegrou. Mas os Judeus lhe responderam: Ainda não tens cincoenta annos, e viste Abrahão? Jesus lhes disse: Em verdade, em verdade vos digo — antes que Abrahão fosse feito, eu sou. Então pegaram os Judeus em pedras para lh'as atirarem; mas Jesus escondeu-se e sahiu do Templo.

UKRANIA MARTYR

guindo as idéas de Karl Renner. Elegeu uma assembléa (a Rada) e concedeu ampla autonomia aos judeus, polacos e grandes russos residentes entre suas fronteiras.

Mas Lenine velava. Não desejava uma republica vizinha, com forma diversa de governo. O exercito vermelho invadiu-a. Sovietizou-a.

E, desde então, os "nacionalistas ukranianos" esperam a libertação. Appellaram para a França (desembarque de Odessa), para a Polonia (tomada de Kiev), para a Rumania. Detkinarenko invadiu sua terra com o exercito separatista armado de metralhadoras montadas em troikas e trenós. Trotsky prometteu-lhes completa autonomia. A Allemanha sustentou-lhes os sonhos de independencia, visando apoderar-se do Mar Negro.

Mas, sempre e sempre, as esperanças se desvaneceram. Os regimentos francezes cantaram a "Internacional". A Polonia occupou a parte occidental do territorio, e a Russia cedeu-lh'a definitivamente, pelo Tratado de Riga. Yaroslaw triumphou sobre o exercito libertador. E Trotsky vagueia pela Europa, uma existencia de exilado indesejavel.

Uma vez, emfim, a Ukrania tremeu, saccolejada de emoção. Seus irmãos da Ruthenia, que o Tratado de Versalhes confiára á Tcheco-Slovaquia, organizaram-se em governo autonomo. O Pe. Volosin, Primeiro Ministro, alterava o nome da região para o de Ukrania Sub-Carpathica. E parecia contar com o apoio de Berlim. Os boatos feriam. Ukranianos arregimentavam-se no Canadá, nos Estados Unidos e em Paris. Era a victoria que se approximava.

EPILOGO

Mas a cruz gammada não respeita convenios. Ella, que affirmára com Gotfried Feder que a "Allemanha é a Patria dos allemães", que inscrevera o criterio de raça como norteador do credo nazi, adoptou politica expansionista da "Marcha para Leste".

Apagam-se fronteiras, rasgam-se tratados. A Hungria, alliada ao "Reich", investe contra a Ruthenia. Toma Chust, afugenta o governo ukraniano, fuzila aquelles que arvoram as côres de sua patria.

Os governantes invocam, baldadamente, o protectorado da Rumania.

E, ao echo das descargas, ao pé dos Carpathos, a Ukrania, esquartejada entre a U. R. S. S., a Polonia e a Hungria, sonha com a independencia. Espera, anciosa, por uma guerra. Seja qual fôr. Em que seu potencial demographico atrahia a attenção da Europa. E talvez lhe traga o apoio decisivo de algum beligerante.

Resta a saber quem será o Principe Encantado...

Indicador Profissional

ADVOGADOS

Dr. Vicente Melillo
Praça da Sé N.º 3 — 2.º andar
Sala 13

Dr. Plinio Corrêa de Oliveira
Rua Quintino Bocayuva N.º 54 2.º — Sala 323 — Tel. 2-7276.

Dr. Milton de Souza Meirelles
Rua Quintino Bocayuva N.º 54 2.º — Sala 319 — Tel. 2-0035.

Joaquim P. Dutra da Silva
Rua Benjamin Constant N.º 23 4.º andar — Sala 38
Phone: 2-1986

DR. FRANCISCO P. REIMÃO HELLMEISTER
R. São Bento, 224 - 1.º andar - s| 3 - Phone 2-7299 - S. PAULO

DR. CARLOS MORAES DE ANDRADE
Rua Benjamin Constant, 23 — 4.º andar - sala 38 - Phone 2-1986
S. PAULO

DR. PAULO MORETZSOHN DE CASTRO
R. da Quitanda, 139 — 2.º andar
Phone 2-6769 — S. PAULO

Dr. JOSE' EGYDIO BANDEIRA DE MELLO
Rua 3 de Dezembro N.º 48 6.º andar - Sala 6.

PARA SERVIÇOS TYPOGRAPHICOS
Taes como: Theses, Livros, Folhetos, Revistas, Jornaes e quaesquer impressos em geral
Prefiram as officinas graphicas do "LEGIONARIO"
Rua Immaculada Conceição, 59 Telephone 5-1536 - São Paulo

ENGENHEIROS

AMADOR CINTRA DO PRADO
Engenheiro Architecto
Architectura religiosa, collegios, residencias collectivas.
Rua Libero Badaró N.º 641
SÃO PAULO

DENTISTAS

DR. CARLINO DE CASTRO
Pelo curso de doutorado da Faculdade de Pharm. e Odont. de S. Paulo — **Cirurgião Dentista diplomado em 1914** — Ex-dentista do Lyceu Coração de Jesus. Especialidades: Pivots, Coroas, Pontes, Dentaduras anatomicas e sem abobada palatina. — Consultas: Das 8 ás 12 e das 14 ás 19 horas — Cons. Rua Direita, 64, 2.º andar, s| 7-7 A. Res.: Al. Barão de Piracicaba 499-S. Paulo

Arnaldo Bartholomeu
Cirurgião-Dentista
Raios X — Diathermia — Clinica Dentaria em Geral.
Rua Frederico Abranches n. 467 (provisoriamente)
Telephone, 5-5476

DR. VICENTE BALZANO
Raios X - Cirurgia - Diathermia — Vitalidade Pulpar
Rua da Liberdade, 512 - Sobr.
Telephone 2-1346 — S. PAULO

MEDICOS

CLINICA GERAL
Dr. Celestino Bourroul
Residencia: Largo S. Paulo, 8 Telephone: 2-2622
Cons.: R. Quintino Bocayuva, 36 Das 3 ás 5 horas.

DR. RENATO L. MORAES
Molestias das crianças
Cons.: R. Libero Badaró, 488 Das 2 as 4 horas
Res.: Rua Tamandaré n.º 977
Phone 7-3128 — S. PAULO

DR. VICENTE DE OLIVEIRA RAMOS
Da clinica Obstetrica da Faculdade — Clinica Medica — Hygiene Pre-Natal — Partos — Molestias de Senhoras — Cons.: Rua Xavier de Toledo, 16-A, 3.º a. — Das 13 ás 15 horas — Res.: Avenida Tumalina, 90 — Tel. 7-0401

DR. MARCOS VINICIO MOREIRA
Molestias do App. Digestivo e ano-rectaes. Hemorrhoides, fissuras, etc. — Cons. R. Benj. Constant, 51 — das 2 ás 4 horas. Phone: 2-1693 — Res. 5-3332, S. PAULO

GYNECOLOGIA
Dr. Barbosa de Barros
Cirurgia, molestias de senhoras. Cons.: Rua Sen. Feijó, 205 - 1.º Predio Itaqueré — Phone 2-2741
Resid.: Rua Alfredo Ellis N.º 301 Phone 7-1268
Cons.: das 10-11 e das 14 ás 17. Sabbados, 10-11.

HOMEOPATHIA

DR. REZENDE FILHO.
Ex-Assistente do Dr. Murtinho Nobre
Cons.: Rua Senador Feijó, 205 2. andar — Phone 2-6839
Das 15 ás 18 horas
Resid.: Rua Castro Alves, 597 Phone 7-8167

PROFESSORES

PROF. JOÃO TRIVINO MOLINA
pela Universidade de S. Paulo.
Aulas particulares de: Mathematica, Physica-Chimica, H. Natural, Musica e demais materias do — Curso Gymnasial. —
AVENIDA RANGEL PESTANA N.º 257-Phone 2-5402-S. PAULO

NOTICIARIO DA SEMANA

Ministro Oswaldo Aranha

REGRESSOU dos Estados Unidos o sr. Oswaldo Aranha, que fora em missão economico-diplomatica, e teve brilhante actuação na America do Norte, onde conseguiu firmar um accordo entre o Brasil e os Estados Unidos, já do conhecimento dos nossos leitores.

Educação

REUNIU-SE, no Rio, o Conselho Nacional de Educação Presidiu a reunião o sr. Annibal Freire. Esteve presente o sr. director geral do Departamento Nacional de Educação.

Immigração e Colonização

EM sua reunião de terça-feira ultima, o Conselho de Immigração e Colonisação continuou o exame das quotas de immigração já exgotadas. Tendo necessitado ainda de novos dados complementares, afim de poder tomar uma resolução final, reuniu-se o Conselho novamente na sexta-feira.

Noticias economicas e commerciaes

REALISOU-SE no dia 21 no Rio, mais uma sessão do Conselho Federal do Commercio Exterior. A reunião foi presidida pelo Conselheiro João Maria de Lacerda. Ventilaram-se diversas questões economicas, entre as quaes se sobresaem as que tratam das relações commerciaes belgo-brasileiras, a que insiste sobre a providencia de se incrementar o emprego dos marmores nacionaes, e a do celebre Instituto de Conservas e Doces, que após varias sessões e discussões, foi resolvido definitivamente não ser creado esse Instituto.

● **Fibras nacionaes.** O ministro da Agricultura, devidamente autorisado pelo Presidente da Republica, resolveu permittir, a titulo precario, o uso de fibras nacionaes na embalagem dos fardos de algodão.

● **Salario minimo.** O sr. Waldemar Falcão examinou os quadros synthéticos e as tabellas analyticas de salarios attinentes a São Paulo. Esse trabalho já se acha concluido. Está apenas aguardando os elementos relativos ás condições de vida nesse Estado para ser enviado á Commissão de Salario Minimo, installada em São Paulo. O titular da Pasta do Trabalho foi tambem informado que a apuração de fichas prosegue rapidamente no Estado de Minas Geraes.

● **Algodão.** Foi expedida a seguinte circular pela Fiscalisação Bancaria, sobre a exportação de algodão em marcos compensados:

"Para os devidos fins communicamos que até a seguinte ordem não será permittida a exportação de algodão do Norte em marcos de compensação.

Consideramos, entretanto, as vendas declaradas para creditos abertos até esta data.

● **Citricultura.** O ministro da Agricultura baixou portaria permittindo a exportação, a titulo de experiencia, de fructas citricas em camaras ventiladas e não frigorificadas. Esta medida tem por fim beneficiar a safra paulista que está calculada este anno para 2.500.000 de caixas, com um superavit de 500.000 sobre a do anno passado.

As companhias de navegação estão, por essa portaria, obrigadas a fornecer um memorial descriptivo sobre a capacidade dos respectivos navios, numero de camaras, systema de ventilação, tempo de viagem, ficando ao criterio do Serviço de Economia Rural conceder ou não essa autorisação.

Noticias Militares

● **Desertores de armas.** O Ministro da Guerra dirigiu ao Secretario Geral do Ministerio da Guerra o seguinte aviso: "Mandae publicar em Boletim do Exercito, para a mais ampla divulgação nesta e nas demais guarnições o seguinte aviso: "Serão processados e julgados no Fôro Militar em tempo de paz os civis que, como autores, co-autores ou cumplices commetterem crimes contra a propriedade militar e a ordem economica do Exercito e da Marinha".

Conclue o aviso advertindo que soffrerão sancção penal os que, sabendo-o, guardem armas ou munições de propriedade do Exercito.

● **Anniversario.** Foi commemorado, com a presença do Ministro da Guerra, general Gaspar Dutra e outras altas autoridades, o setimo anniversario da organisação do Grupo-Escola, convocado pelo coronel Alcides Gonçalves Etchgoyen.

● **Equivalencia.** O Ministro da Marinha communicou ao director do Ensino Naval que, não havendo nenhuma disposição que estabeleça equivalencia de hierarchia entre civis e militares nos diversos departamentos do ensino naval, compete á autoridade local definir as attribuições de modo a serem evitadas desintelligencias provindas de falsas interpretações. Accrescenta a communicação que os civis, quando servindo em estabelecimentos são considerados assemelhados para fins disciplinares, sem entretanto, ficarem classificados na escola militar".

● **Licença.** O Ministro da Marinha communicou ao chefe do Estado Maior da Armada haver concordado com os alvitres do commandante chefe da Esquadra para que cesse, excepto aos sabbados, o licenciamento ás quatorze horas do pessoal de bordo e em diversos estabelecimentos navaes. Ficou determinado que os corpos e estabelecimentos deverão por as suas rotinas de accordo com a resolução estabelecida.

Tribunal de contas

PELO Presidente do Tribunal de Contas foi officiado ao Ministro da Guerra a communicação, para os devidos fins, que o registro de adiantamentos para applicação nos Estados é de competencia de delegações ahi organisadas.

Communicou mais que aos funccionarios dos Estados ou aos da Capital Federal deverão preferentemente ser entregues os adiantamentos segundo o lugar em que hajam tido cumprimento as respectivas ordens. Quanto á indicação precisa de local, só será de exigir quando o adeantamento for concedido para pagamento das despesas que hajam de ser effectuadas em lugar distante da estação pagadora.

USE SO'MENTE
HOMEOPATHIA
do Dr. ALBERTO SEABRA
—um nome que representa uma garantia.
LABORATORIO FUNDADO EM 1911
Praça da Sé 92 e 92-A S. PAULO

EXTERIOR

A situação na Europa Central

A policia secreta allemã prosegue em diligencias em toda a região da Bohemia e da Moravia, onde já foram presas perto de 18.000 pessoas, após a occupação. A maior porcentagem de prisões se verificou nas cidades da Bohemia e da Moravia, onde a policia nazista varejou diversos centros.

Uma senhora foi presa quando, em um bonde, commentava estarem sujas as fardas dos soldados allemães. Outra foi presa por um homem que occultava o rosto com um jornal, só porque fazia commentarios jocosos sobre os allemães.

Milhares de pessoas, temendo serem presas, se apressaram em obter os bilhetes azues do Departamento Politico da Policia e do Exercito, requisito indispensavel para conseguirem o passaporte de immigração.

Em Olmutz a praça Wilson chama-se agora Hermann Goering, a praça Masaryk, Adolph Hitler e a Avenida 28 de Outubro — data da Independencia tcheque, mudou o nome para 15 de Março, data da occupação allemã.

Os tcheques contrarios aos allemães, os judeus, e os ciganos fogem desesperadamente para a fronteira.

Noventa por cento da população de Praga continua intensamente hostil á dominação allemã. Julga-se quasi certo que se repetirá a tactica de sabotagem, usada pelos tcheques e slovacos durante a dominação do Imperio Austro-hungaro. Não se póde especificar a forma dessa sabotagem. Mas a Allemanha tem que contar com ella, intensa e extensivamente, principalmente nos territorios da Moravia e da Bohemia.

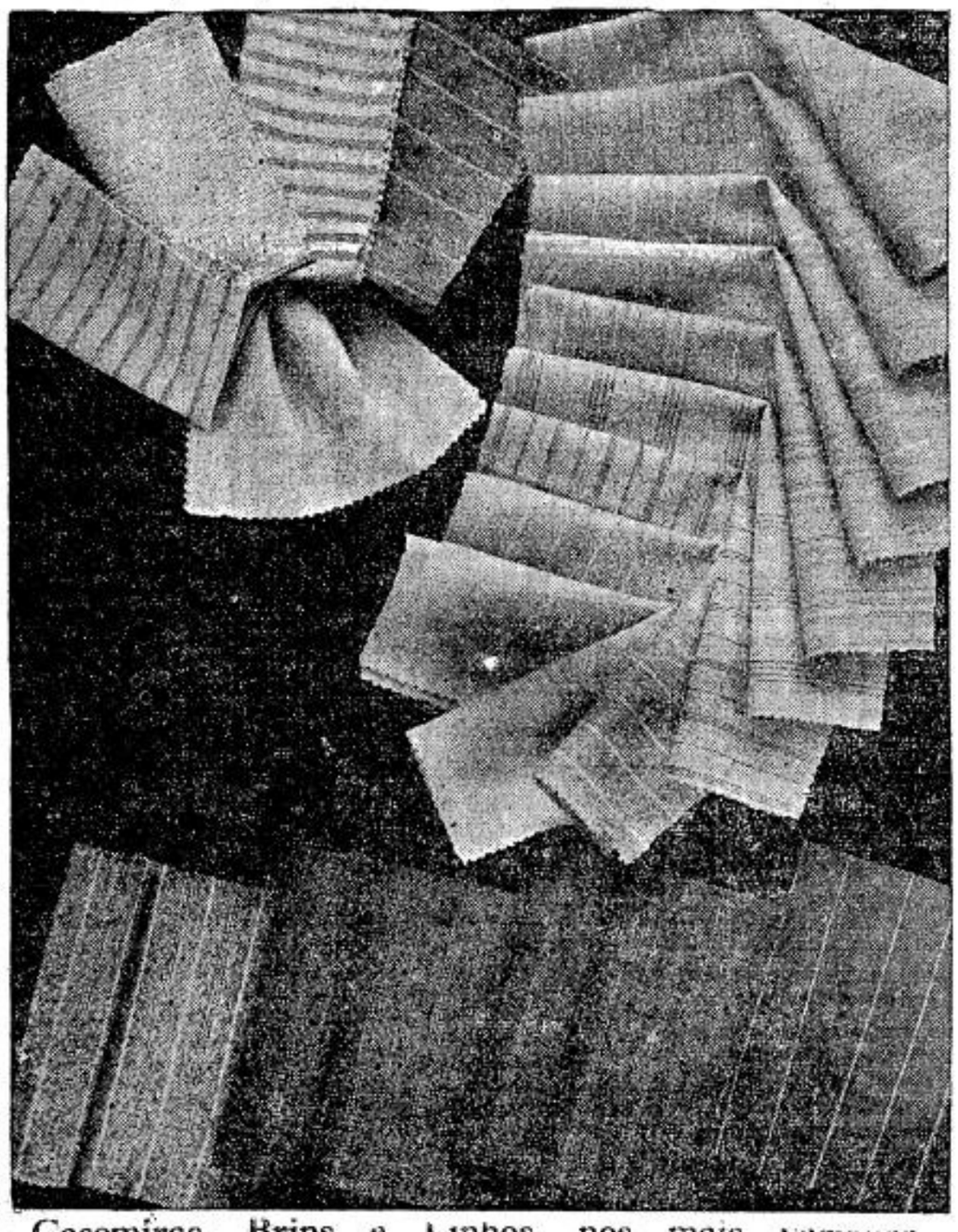

Casemiras, Brins e Linhos, nos mais variados padrões, V. S. encontrará na
CASA ALBERTO
LARGO S. BENTO N.° 10
Phone 2-2336
S. PAULO
RUA FREI GASPAR N.° 39
Phone 4-476
SANTOS

Racismo

SEGUNDO o jornal tcheque "Venkov", a lei racista será instaurada proximamente na Moravia e na Bohemia, porque a vontade claramente (sic) expressa pelo povo, faz da applicação dessa medida uma necessidade, (sic) cuja realisação não deve tardar (sic).

Jovens allemães

O commando superior do exercito de occupação da Tcheque-Slovaquia ordena que todos os jovens de raça allemã, que habitam o territorio do Protectorado da Moravia e Bohemia, se alistem como voluntarios no exercito allemão.

Todos estes voluntarios serão incorporados ao exercito allemão durante o verão e o outomno de 1939. Serão, porém, dispensados do Serviço do Trabalho!

Direito Penal Allemão

O general Von Branchitsch, commandante-chefe do exercito allemão, publicou o acto que introduz o direito penal allemão na Moravia e na Bohemia para todas as pessoas de nacionalidade allemã.

As disposições penaes allemãs serão tambem applicaveis aos tcheques nos casos de attentados ao exercito allemão e ao Reich.

O mesmo Codigo será applicavel a todos os territorios collocados sobre o protectorado allemão. Um segundo acto dispõe que o commando das tropas de occupação poderá instituir tribunaes especiaes de excepção para julgamento de attentados graves contra a segurança do Reich ou do exercito allemão.

Parlamento Sloveno

O sr. Emilio Hacha declarou dissolvidos a Camara e o Senado da Tcheque-Slovania.

Fuga de Aviões

CERCA de mil aviões tcheques pousaram na Polonia, Yugo-Slavia e mesmo na Russia, por se terem os respectivos pilotos recusado a entregar os apparelhos aos allemães. Da mesma forma desappareceram depositos de essencia do aerodromo de Praga, assim como numerosas armas das Usinas de Skoda.

Tambem haviam desapparecido, de maneira mysteriosa, formulas secretas de fabricação de cimento empregado nas fortificações do paiz dos suddetos e das misturas de aço de blindagem.

Opinião publica ingleza

A indignação causada na Grã Bretanha pelo golpe allemão manifesta-se cada vez mais intensa, reflectindo-se nas relações commerciaes entre os dois paizes.

Annuncia-se agora que os industriaes de Lancashire acabam de recusar importantes encommendas de algodão feitas pela Allemanha. E isto é mais significativo, se se considerar que os allemães estavam dispostos a pagar preços altos e que os contractos offerecidos eram muito mais vultosos que os anteriores...

A attitude da Italia

ANNUNCIA-SE officialmente que o Grande Conselho Fascista approvou a ordem do dia, reaffirmando completa adhesão ao eixo Roma-Berlim.

Como se vê, a Italia está completamente dominada pela Allemanha, a ponto de sacrificar seus proprios interesses.

Conferencia Internacional

UM redactor diplomatico da Reuter, diz que qualquer outro acto de aggressão por parte do Reich encontrará uma resistencia collectiva por parte da França, Inglaterra, Russia e Polonia. A iniciativa desse movimento foi tomada pela França e a Inglaterra, que o consideram o meio mais efficaz para prevenir novas aggressões.

A Russia propoz uma reunião das potencias democraticas, afim de se estudar a situação creada pelo expansionismo do Reich.

A guerra na Hespanha

NOTICIA-SE officialmente que o governo francez foi informado que tiveram inicio as negociações de paz entre Burgos e Madrid. Ao que se informa, a guerra hespanhola deverá terminar immediatamente com a completa rendição do exercito republicano.

Paz pelas armas

COM referencia ás negociações de paz, a Radio Nacional de Burgos fez saber que o general Franco só acceitará a paz imposta pelas armas.

Neve

INFORMAM de Burgos que as tormentas de neve continuam a cahir em toda a zona norte da Hespanha, ficando a maior parte das communicações interrompidas, tendo, no sector de Madrid, soprado um vento gelado durante toda a noite e a manhã de 21 proximo passado.

Viagem do Presidente da França á Grã-Bretanha

A Estação do Norte, em Pariz, apresentava aspecto fantastico, por occasião da partida do chefe do governo francez á Inglaterra.

O illustre viajante teve sumptuosa e cordial acolhida na Grã-Bretanha.

O sr. Lebrun e senhora ficaram hospedados no Palacio de Buckingham, residencia real dos soberanos inglezes.

Noticias diversas

● **Cardeal Cerejeira.** O Cardeal Cerejeira partirá em Setembro para Lourenço Marques, afim de inaugurar a nova Cathedral daquella cidade.

● **Vaticano.** O Santo Padre Pio XII recebeu em audiencia solemne o Conde de Pariz, que foi levar a Sua Santidade as homenagens da familia real da França pela sua elevação ao solio Pontificio.

● **Canadá.** "Sem a unidade do Imperio, a riqueza commum será desfeita", declara o "Globe and Mail", accrescentando: "a integridade do Canadá e das outras unidades do Imperio requer uma defesa que será orientada pela Inglaterra."

● **Missão economica.** Causou boa impressão na França a noticia de que o governo inglez resolveu mandar á Rumania uma Missão Economica Ingleza. Telegrammas de Bucarest informam que a attitude do governo inglez produziu grande effeito moral sobre a população, que agora acredita na possibilidade de resistencia á pressão allemã.

● **Descarrilamento.** O expresso Berlim-Sassintz descarrilou na noite de 20 p.p., perto de Greifendenbergm, por se ter avariado a locomotiva. Pareceu no desastre o machinista e ficaram feridas varias pessoas.

PARA SERVIÇOS TYPOGRAPHICOS
Taes como: Theses, Livros, Folhetos, Revistas, Jornaes e quaesquer impressos em geral
Prefiram as officinas graphicas do "LEGIONARIO"
Rua Immaculada Conceição, 59
Telephone 5-1536 · São Paulo

Federação Mariana Feminina

Porque proteger a creança?

Quem é a creança?

Porque tanto della se falla? Porque tanto respeito á sua personalidade? Porque esse desdobrar de instituições destinadas a amparal-a? Porque esse quasi culto a um ser tão fragil?

E' que a creança inerme, possue o segredo da força; não tendo bens representa o potencial da riqueza; ignorante embora, tem em si a nascente da luz que leva ás grandes descobertas; inclinada pelo que é berrante e desharmonioso esconde o germen da arte.

Essa geração que desabrocha symbolo da fragilidade physica e intellectual — é a aurora brilhante da nova humanidade. E' sobre essa apparente fraqueza que repousam todas as esperanças do porvir.

A creança de hoje será o robusto operario, o emprehendedor industrial o scientista, o educador, o apaixonado artista, o abnegado sacerdote de amanhã. Nella se escondem todas as grandezas moraes, intellectuaes e materiaes, como num pequenino grão se occulta toda vida economica de um paiz.

A semente exige, para seu desenvolvimento, terra boa e constante cuidado do lavrador intelligente. A creança pede mais porque maior é a somma dos beneficios que ella promette á sociedade. Ella promette sua intelligencia para as conquistas scientificas, seu coração para uma futura familia com que garantirá o equilibrio da sociedade, sua força para a defesa dos ideaes sagrados. A creança reclama a attenção de todos e de um modo muito particular a attenção das filhas de Maria...

*

Os que encaram a creança como um ser biologico, cercam de carinho seu corpo, defendem sua saude, applicando-lhe os recursos da medicina; os que a encaram como um ser psychologico, educam-na explorando seu egocentrismo; sua personalidade é respeitada; cultivam-se suas boas tendencias e, cautelosamente, extirpam-se aquellas que representam á triste herança do primeiro homem decahido; sua vocação começa a ser orientada para que ella possa collocar-se dentro da esphera social onde encontre sua felicidade.

E assim a familia, a escola, a sociedade, a Igreja congregam suas forças para realizar essa obra admiravel que é a educação da creança, isto é, o seu preparo para a vida de tal forma que ella possa chegar ao fim sublime para que foi creada. Uma nota de tristeza ahi em muitos corações ao falar-se da creança. De facto ha creanças ricas e as ha pobres. E' uma lei natural a desigualdade entre os homens. São Paulo Apostolo compara o mundo a uma grande representação theatral. Os actores são iguaes entre si, mas, tomam na scena papeis differentes: uns são principes, outros creados, uns alegres, outros tristes. Nós somos actores no mundo. Somos todos iguaes porque depois da grande representação da vida, iguaes seremos na morte. Embora iguaes, temos nosso papel a desempenhar na sociedade. As varias classes sociaes devem collaborar para o bem commum que é o assumpto da peça. Sem tal finalidade, surge a anarchia, a desordem social. Assim tambem as creanças: nascidas nos tugurios ou nos palacios, nas aldeias ou nas metropoles, todas precisam ser educadas para bem desempenhar seu papel na vida.

*

Filha de Maria, dê o que você possue de melhor em pról da creança. Ella necessita do seu carinho, do seu amparo e sobretudo da sua dedicação.

Você já é cathechista?

HOMENAGEM A' MEMORIA DE S. SANTIDADE PIO XI, E TRIBUTO DE OBEDIENCIA FILIAL A S. S. PIO XII

No encerramento do "Dia de Formação" de Directorias das Pias Uniões da Archidiocese de São Paulo foi, pelas Filhas de Maria presentes, reunidas na Federação Mariana Feminina, prestada grata homenagem de preces collectivas á hora da Benção do SS. Sacramento em memoria de S. Santidade Pio XI, cuja figura admiravelmente paternal era poderoso modelo á devoção mariana.

Sendo realizada a primeira reunião geral apoz a sagração do novo Papa, foi lançado em acta um voto de jubilo pela eleição de S. Santidade Pio XII, a quem as Pias Uniões marianas, pelas suas Directorias, prestavam o tributo de seu respeito filial.

ASSEMBLE'A GERAL NO "DIA DE FORMAÇÃO DE DIRECTORIAS" DAS PIAS UNIÕES DA ARCHIDIOCESE

Realizou-se domingo p. p. no Collegio Assumpção o "Dia da Formação" para as Directorias das Pias Uniões da Archidiocese de São Paulo, com o comparecimento de 51 Pias Uniões da Capital e, do interior, alem de Sto. Amaro; Mogy das Cruzes, Itapecerica, Osasco, S. Roque, Ribeirão Pires, Poá, e V. Esperança, num total de quasi 200 membros.

A parte espiritual, optimamente desenvolvida por Frei Boaventura, O. D., occupou toda a manhã e parte da tarde, até ás 15 horas, quando se realizou a Assembléa geral presidida pelo Revmo. Assistente Ecclesiastico, Pe. Eduardo Roberto.

Além de pontos essenciaes para a organização perfeita das Pias Uniões marianas, postos em discussão pela F. M. F., foram tomadas as seguintes deliberações:

1 — Circulos de Mestras de Aspirantes, com novo horario, quinzenalmente. 2 — Dia de Recolhimento, para as Filhas de Maria em geral, havendo á tarde a reunião geral da F. M. F., novamente no Collegio Assumpção, a 16 de Abril. 3 — Tarde de Formação de Aspirantes: 21 de Maio. 4 — Visita das Pias Uniões ás officinas do "Legionario": 31 de Março. 5 — Collaboração das Filhas de Maria á organização de Peregrinação Paulista ao III.º Congresso Eucharistico Nacional de Recife, em Setembro p. f. 6 — Organização das commemorações do "Dia da Filha de Maria de São Paulo", a 1.º de Maio, com programma a ser divulgado na 1.ª semana de Abril. 7 — Relatorio á F. M. F. do movimento pró Instrucção Religiosa nas P. Uniões (aulas semanaes). 8 — Circulos de Estudo especialmente para membros de Directorias, na Séde da F. M. F., no seguinte horario: terças feiras - 18 hs., ou 19 30; quintas feiras - 17 ou 19,30 horas.

SOFFRE DE MOLESTIAS DO FIGADO? JA' USOU INUTILMENTE VARIOS REMEDIOS?

Recorra ao HEPACHOLAN XAVIER e depois proclame a todos:

HEPACHOLAN — *o remedio que não falha*

Federação das Congregações Marianas

A REALIZAÇÃO DAS PASCHOAS DE HOMENS ESTA' EM PRIMEIRO LUGAR NA ACTUAL ACTIVIDADE DAS CONGREGAÇÕES

Estão ainda na lembrança de todos, as innumeras Paschoas de homens promovidas nos annos passados pelas Congregações Marianas desta Capital e de algumas cidades do interior. Não ha nenhum apostolado mais digno de um congregado e de uma Congregação. Uma grande parte da população masculina que frequenta as igrejas, que comparece aos diversos actos religiosos, não se approxima entretanto, da mesa eucharistica. O respeito humano, a falta de verdadeira formação religiosa, os preconceitos e muitas vezes a falta de um appello caridoso de um amigo, são talvez os maiores responsaveis por esse afastamento. Ao lado desses homens, ha em todas as parochias, em todas as cidades, um grande numero que se afastou inteiramente da frequencia ás igrejas, que relegou a Religião para as mulheres!... A uns e a outros, é necessario trazer para a pratica integral da Religião.

Da finalidade das Congregações Marianas consta, além da santificação de seus membros, "a salvação e santificação dos outros". Congregações que não procurem por todos os meios esses dois fins, não estão correspondendo á finalidade com que foram fundadas. Na época actual do anno, o grande trabalho de apostolado que se impõe a todas as Congregações, é promover a Communhão paschoal de todos os homens das Parochias onde ellas se acham estabelecidas. Não devem esquecer-se os congregados que Nosso Senhor Jesus Christo, ao prometter a Eucharistia, disse: "Em verdade, em verdade vos digo: se não comerdes a carne do Filho do Homem e se não beberdes o Seu sangue, não tereis a vida em vós."

E' portanto, agora, o momento opportuno para relembrar estas palavras a todos os homens. Que cada Congregação organize as suas Paschoas: que os congregados, si isto fôr possivel, visitem todas as casas de seus bairros, distribuindo catheciamos e convidando os homens, para aulas de Religião. Terão optima acolhida em muitos lugares, em outros talvez sejam maltratados; será este o sacrificio offerecido a Deus, para a salvação desses que assim procedem, porque certamente "não sabem o que fazem". E finalmente, que depois das Paschoas se effectue a obra de consolidação, pela realização de reuniões periodicas de homens e sempre que se puder pela de Communhões mensaes só para elles. E' o que a Federação espera de todas as Congregações desta Capital e do interior, todas tão zelosas da gloria de Deus e da Igreja e do bem das almas; que todas inscrevam no primeiro plano de suas actividades a integral catholização de todos os homens de suas Parochias ou de suas cidades.

MENSAGEM AO POVO CHILENO

Por motivo do terremoto que assolou o sul do Chile, a Confederação Nacional das Congregações Marianas enviou ao Exmo. e Revdmo. Sr. Arcebispo de Santiago do Chile a mensagem que a seguir transcrevemos:

"Em nome das Federações Diocesanas ou Estaduaes das Congregações Marianas do Brasil, a Confederação Nacional das Congregações Marianas Brasileiras vem respeitosamente á presença de V. Excia., afim de apresentar na sua augusta pessôa ao povo todo da nobre nação chilena, os sentimentos mais sinceros de dôr, de tristeza e de caridade christã com que a Congregação dos Marianos do Brasil compartilham dos soffrimentos moraes e physicos dos seus irmãos attribulados.

"A provação desperta a compaixão e a compaixão se traduz em gestos de caridade. E' em nome desta compaixão e desta caridade, que os Congregados Marianos Brasileiros expressam a V. Excia. Revdma. sua solidariedade com o povo chileno, erguendo o coração a Deus e á Virgem Santissima, numa supplica ardente de consolação, de lenitivo e de força, que faça baixar sobre os corpos feridos e sobre os corações amargurados, o balsamo da resignação christã e as bençans fecundas do céu.

"Rezamos e rezaremos por todos os membros soffredores de Christo, pelas familias, pela nação irmã.

"Queira V. Excia. Revdma. acceitar o testemunho da caridade dos Congregados Marianos Brasileiros, que, no soffrimento, se sentem mais unidos com seus irmãos do Chile, na unica verdadeira fraternidade humana, que alenta, que consola e que espera — a fraternidade de Christo."

Noticias do Interior

Sorocaba

RETIROS DE CARNAVAL

Os retiros organisados pela Federação das Congregações Marianas desta diocese estiveram muito concorridos. Fizeram retiro fechado 156 Congregados, além de muitos outros que o fizeram na Capital. Foram pregadores, D. Engilberto Schenneli, O. S. B., Frei Zeno, O. F. M., e D. Gaspar, O. S. B., nas tres turmas de retirantes, localisadas em Sta. Rosalia, no predio da Curia e em São Bento.

O retiro da J.E.C. e J.O.C. contou com 60 moças, sendo pregador D. Polycarpo, O. S. B., da Abbadia Benedictina da Capital.

OBRA DAS VOCAÇÕES

A nossa diocese já conta com uma folha especialisada, "Mite Domine", dirigida pelos Revmos. Conego Castanho e Pe. André Pieroni.

A inauguração da parte já construida do Seminario diocesano, dar-se-á em Abril ou Maio, segundo os desejos do nosso amado Bispo. A obra está orçada em 900:000$000 e está sendo construida graças á cooperação de todos os diocesanos que comprehendem a necessidade de Seminarios num paiz onde o numero de sacerdotes é reduzido.

FESTA DE SÃO BENEDICTO

O saldo conseguido com os festejos organisados em honra desse santo, foi compensador ao esforço empregado. Os festeiros distribuiram-no entre as principaes obras sociaes da diocese: para a construcção do Seminario, predio da Acção Catholica e conservação da Igreja de São Benedicto.

Botucatú

Uma grande concentração mariana será levada a effeito nesta cidade, séde de importante diocese. Os preparativos para essa concentração, que mostrará o elevado indice da religiosidade da população de Botucatu', vão adeantados, visto que está marcada para o dia primeiro de Maio o inicio dessa reunião. Espera-se que mais de 3.000 Congregados da diocese compareçam á concentração. Esse numero, já por si grande e que faz prever o exito desse movimento mariano, será augmentado pelas caravanas de Congregados que virão de São Paulo e de outras cidades. Essa concentração é mais uma demonstração da pujança do movimento mariano no interior do Estado.

Alfaiataria "Esperança"

TERNOS em Casemiras nacionaes e extrangeiras elegantemente executados sob medida em

10 PRESTAÇÕES sem alteração de preço

R. da Consolação, 156 — Tel. 4-7034 — S. PAULO

★

R. da Consolação, 156 - Phone 4-7034

Discurso Inaugural feito pelo Revmo padre Geraldo Proença Sigaud

(Conclusão da 3.ª pag.)

dem tanto ás esperanças naturaes afagadas por nossa alma, que na theologia lutam os theologos com difficuldade para estabelecer o ponto até que nossas aspirações naturaes atingem a realidade sobrenatural.

"Anima naturaliter christiana". A alma naturalmente christã — eis o brado de admiração que o, ainda grande, Tertuliano soltava, ao meditar na séde que arde no coração humano e que só se desaltera quando o coração do homem bebe das aguas que jorram do coração de Deus.

Não temaes que vossa vista se estreite por verdes o mundo sob a luz de Deus! Não temaes que vossos horizontes se acanhem por considerardes as creaturas das alturas da fé! Não temaes que vossos pés não andem por encontrardes a mão amorosa da Igreja vos guiando os passos no caminho de vossas pesquizas! Se quereis a embriaguez da novidade, a facundia da superficialidade ou a parcialidade da paixão, apagae esta luz divina, baixae das alturas da fé, rejeitae a mão carinhosa da Igreja.

Porem, se vosso estudo é a procura da Verdade, se vossa paixão é o encontro da Belleza; se vosso anceio é a posse da Vida, norteae-vos pela fé, tomae a mão da Igreja e realizae a magnifica ascenção de uma cultura completa para a posse de uma vida intensa em Deus.

SCIENCIA E FE'

Não ha conflicto entre a sciencia e a fé. Contra a these kantiana-racionalista das antinomias irreductiveis entre aquillo que sabemos e o que cremos, se levanta a voz possante e calma do Concilio do Vaticano, estabelecendo os limites da sciencia e da fé, e mostrando como ambas andam de mãos dadas, filhas que são do mesmo Pae Amoroso.

Alguns lustres decorridos, de novo a Suprema Autoridade da Terra alça a voz na pessoa de Pio X para banir da Igreja o erro daquelles que ensinavam o divorcio completo entre a fé e a razão: os modernistas. Em sua esmagadora encyclica "Pascendi" Pio X anniquilla o erro para salvar os que erram. Seguiu a missa a doutrina tradicional da Igreja que armou no II seculo a pena de um Aristides, ao escrever sua Apologia de fé e que faz um S. Thomaz elaborar o "Summa contra gentes" onde desenvolve magistralmente a these da harmonia da fé e da razão: hierarchisada, é verdade, mas real e fecunda: Fides quaerens intellectum — Intellectus quaerens fidem.

Poucas vezes, senhoras, essa harmonia recebeu mais gloriosa consagração que na pessoa de Pio XI, de veneranda memoria. Em quem se aliou jámais, como nelle, a grandeza do saber com os esplendores da fé? Por acaso foi menor scientista por ser santo? Ofuscou-lhe porventura o acume da intelligencia o brilho de suas crenças? Diminuira-lhe o amor terno e efficaz pela humanidade, o esbrazear da caridade divina em seu coração?

Entre os grandes da terra que se cercam do couraço de aço de seus navios, da voracidade infernal dos tanques, da nudez cruel das boccas de fogo, do covarde nervosismo das metralhadoras, de tocaia em seus ninhos de concreto e farpas de arame — apparece a figura alva do Papa, como visão celeste de paz, justiça, e caridade. E' porventura então menor sua grandeza por que o animo que lhe dá vida? E a fé é menor, porque a força que lhe levanta o braço para um gesto de supplica de perdão, de caridade de sacrificio e de benção, esta força cresce, não de um sentimentalismo philantropico e pacifista, mas de uma estuante amor de Deus?

HUMANISMO CHRISTÃO

Senhoras: ahi está a grandeza da cultura catholica que, como dizia o grande Pio XII, do sacerdocio é semelhante aos Alpes: tem os pés de rocha e os cimos de neve: que tem olhos e coração prezos no céu para transportar o céu á terra, para tornar esta terra um pouquinho do que ella outrora foi: o Paraizo.

O Humanismo é um ideal para nós, mas o Humanismo christão — que colloca o homem sobre um immenso pedestal, que não de artificio ou mentira, de soberbo e egoismo para adorar a si proprio; mas sobre aquelle magnifico pedestal que Deus mesmo levantou para o Homem seu Filho.

A Redempção de Jesus Christo — e por conseguinte, sua Igreja — é a restituição do Homem á perfeição primeira de onde decahiu. E' por isso que a cultura mais humana, mais homogenea e organica, mais correspondente ás aspirações da alma e mais fecunda na vida do individuo e da nação é a cultura catholica.

Parabens a vós todas que aqui procuraes realizar vossa cultura completa. Parabens, se a realizardes não com o fim de adorardes vossa propria perfeição, mas com o intuito nobre de adornardes com esmero vossa alma, e depois a depositardes nas mãos de Deus.

PALAVRAS DO REVMO. PADRE JOSE' DANTI

Larga e calorosamente applaudida a oração do Revmo. Pe. O. Sigaud, fez ainda uso da palavra o Revmo. Pe. José Danti, Assistente Ecclesiastico do Instituto, que commentou com rara felicidade, em breve improviso, uma phrase do Livro da Sabedoria: "Na alma malevola, não entrará a sabedoria, a qual não habitará em um corpo dominado pelo peccado". S. Revma. mostrou, com linguagem incisiva e de modo vivo e interessante, que as heresias provêm de uma inclinação má da vontade, de defeitos moraes profundos, proprios ás almas que a Sabedoria de Deus abandonou, por já não serem habitações sufficientemente puras e dignas della. Se, pois, as alumnas do Instituto queriam adquirir e conservar a Sabedoria, tivessem deante de si essa phrase ao mesmo tempo sublime e terrivel. E' só pela lucta incessante contra os defeitos moraes, que se adquire a Sabedoria.

Em seguida, S. Revma., que tambem foi muitissimo applaudido, deu por encerrada a sessão.

Indicador Commercial

ACCESSORIOS p| automoveis

O MELHOR SORTIMENTO
Importação Directa
ISNARD & CIA.

AVIAMENTOS p| alfaiates

STOCK COMPLETO
Consultem a
CASA ALBERTO
LARGO S. BENTO N.º 10

BICYCLETAS
TODOS OS PREÇOS
TODAS AS MARCAS
ISNARD & CIA.

BRINS

SORTIMENTO VARIADISSIMO
Importação Directa
CASA ALBERTO
LARGO S. BENTO N.º 10

CASIMIRAS

Aurora — Printex — Pirituba
Nacionaes e Extrangeiras
CASA ALBERTO
LARGO S. BENTO N.º 10

"A ZELADORA PREDIAL"
RUA JOSE' BONIFACIO N.º 39 — 2.º ANDAR
Sob a responsabilidade de
RENATO ALVIM MALDONADO
que trata de immoveis desde 1909.
Administração de bens em geral. — Compra e venda de moveis, hypothecas e financiamento em geral.

LEGIONARIO

Christus heri et hodie ipse et in saecula (Hebr. XIII-8)

Anno XII | São Paulo, 26 de Março de 1939 | Num. 341

Nota Internacional

NOVOS IMPERIOS CENTRAES?

Deney Sales

A posição da Italia diante dos acontecimentos da Europa Central está tornando cada vez mais difficil ao Fascismo continuar enthusiasticamente dedicado ao "eixo" Roma-Berlim.

O unico apoio positivo de Hitler ao governo italiano — origem do eixo — foi o que se verificou na guerra da Abyssinia.

Ahi, entretanto, não poderia ser outra a attitude do Reich, afastado da Liga das Nações, sinão se recusar a adherir ás sancções.

Depois disso a Austria foi annexada contra a vontade da Italia, á Allemanha. Desfez-se a alliança triplice italo-austro-hungara. Habilmente Hitler modificou a orientação da Hungria, de satellite da Italia, para a sua orbita. Provocou o afastamento definitivo da Yugo-Slavia, que Roma procurava conquistar. E finalmente deu a parte mais difficil na guerra da Hespanha ao povo italiano — inclusive o sacrificio de seus soldados — reservando para si maiores vantagens, e maior predominio sobre o general Franco.

Quando, apos a questão dos sudetos, a Italia esperou tivesse chegado a sua vez de auferir vantagens do eixo, Berlim não se mostrou sufficientemente enthusiasmada, e se protelou a solução do problema.

Mais uma vez Hitler invadiu nações vizinhas, usando o prestigio do eixo Roma-Berlim, e annexou a nação tcheca, e agora Memel. Ao mesmo tempo a Hungria, sob a direcção nazista de Horthy, invadiu a Ruthenia, e procura annexar a Slovaquia.

Reconstituem-se assim, na Allemanha e Hungria, os grandes imperios centraes, e os italianos já suspeitam que o futuro não seja muito risonho, quando o seu apoio não seja mais necessario contra as democracias.

A experiencia lhes ensinou melhor que aos demais, como a Allemanha cumpre a sua palavra, no Anchluss, e como trata os seus amigos — no caso da Slovaquia. Dahi a opinião popular favoravel á approximação com a França, que o governo não quer ouvir, e só obedecerá arrastado pelas circumstancias. Até lá, porém, o Reich já terá tirado todo o proveito do seu generoso e ingenuo alliado.

"Serviço Social"

Mais um excellente numero acaba de nos dar essa interessante publicação consagrada aos problemas do serviço social entre nós.

E' o numero do mez de Março, dedicado á memoria do Santo Padre Pio XI, nome que ninguem tem o direito de esquecer quando se trata dos problemas sociaes da actualidade.

O presente numero, "Serviço Social" é uma bella affirmação de cultura e um indicio da segura orientação de seus redactores.

Parabens aos dirigentes de "Serviço Social" pela feliz idéa que tiveram.

Uma ovelha perdida entregue ao lobo!

A Rumania, com suas innumeras riquezas materiaes, acaba de ser inteiramente submettida ao jugo do dominio allemão, graças ao contracto commercial celebrado com Hitler, emquanto Chamberlain discutia com a Russia minucias byzantinas sobre a situação creada na Europa pelo imperialismo germanico...

O dominio nazista na terra do rei Carol não póde deixar de provocar as mais serias aprehensões. Não será, apenas, um dominio economico, mas tambem ideologico. Elle representa o acceleramento da paganisação da Rumania, ao que tudo indica com uma intensidade muito maior que a da Austria. Embora a Rumania não tenha sido annexada ao territorio do Reich, como se deu com a patria de Schuschnigg, o perigo do paganismo nazista para ella é muito maior, por não se encontrarem lá as mesmas forças de resistencia capazes de preservar o povo contra o espirito nazista, que se encontram na Austria catholica.

Realmente, as populações da Rumania apresentam-nos uma vida religiosa bastante extensa, de que um dos exemplos são os conventos e igrejas lá existentes, entre os quaes o Mosteiro de Horez, que reproduzimos em nosso clichê; mas essa extensão longe está de significar profundidade e a Igreja Rumena, separada de Roma, é por isso mesmo um galho secco, incapaz de produzir fructos. Ella será, pois, absorvida facilmente pelo Estado totalitario allemão, como estão sendo as igrejas protestantes do Reich ou como foi a Igreja russa deante do totalitarismo communista. Só a união com Roma póde dar a vitalidade extraordinaria que permittiu a resistencia da Igreja hespanhola ou mexicana, por exemplo.

Dahi as aprehensões que nos trazem a nazificação da Rumania, pobre ovelha perdida entregue ao lobo voraz!

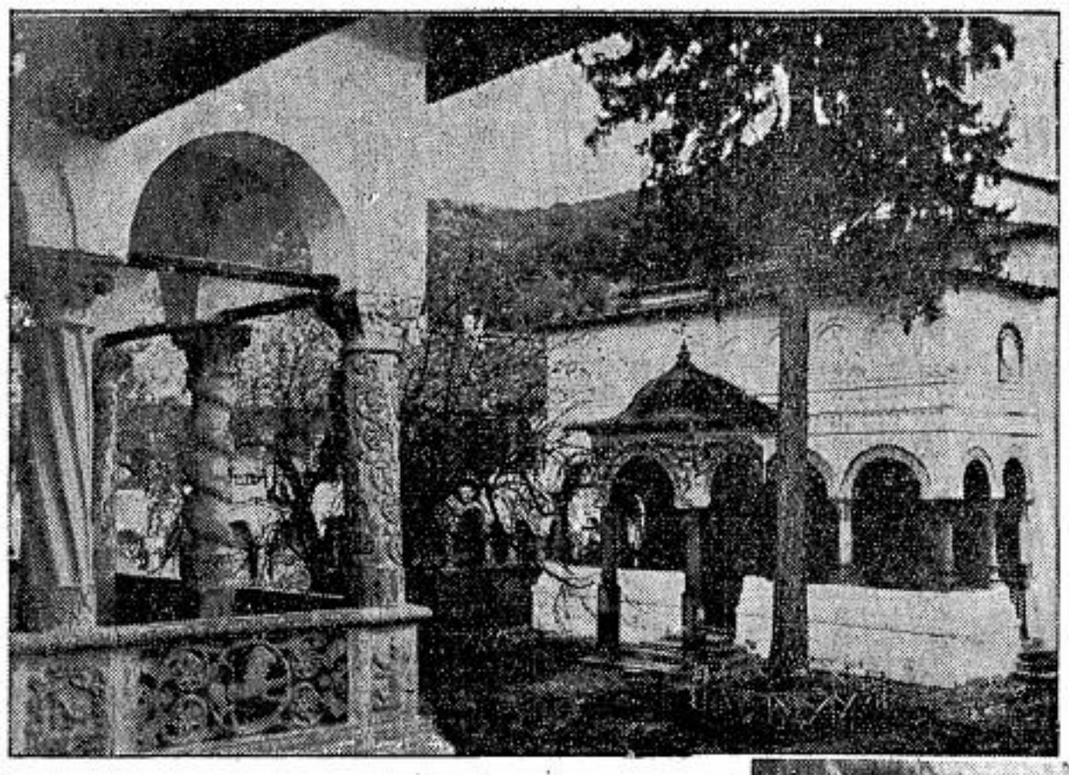

UM PATEO INTERNO DO MOSTEIRO DE HOREZ

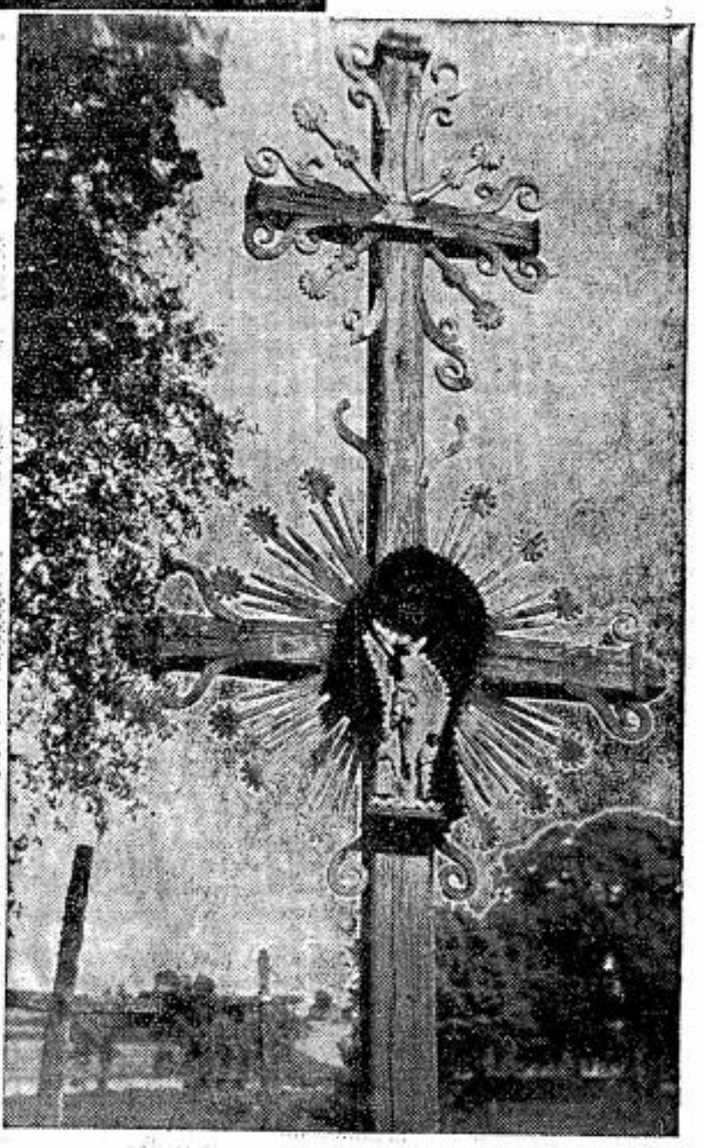

ENCONTRAM-SE NAS ESTRADAS DA RUMANIA CRUZEIROS COMO ESTES, FEITOS CONSTRUIR HA MUITOS ANNOS PELA PIEDADE POPULAR.

A inutilidade dos bellos discursos

A dolorosa experiencia hungara

Nos acontecimentos desenrolados na ultima semana causa surpreza o papel da Hungria e surge a natural interrogação: — como se podem conciliar a esplendida manifestação de fé que foi o Congresso Eucharistico Internacional de Budapest com a attitude de apoio á politicos expansionistas de um inimigo da fé?

Como explicar ante Christo a nova politica hungara?

Constata-se ai novamente a dolorosa experiencia da heresia politica.

Com effeito, o actual governo segue a mesma orientação e é como que uma continuação do governo Imredy surgido com a benevolencia e o apoio dos catholicos hungaros.

O sr. Bela Imredy, presidente do conselho, apresentára-se como catholico praticante e seus discursos por occasião do Congresso Eucharistico mais o conceituaram na opinião publica catholica do paiz, e do exterior.

Esperava-se pois de sua actuação á testa do governo, uma certa reserva nas relações com a Allemanha, assim como uma energia repulsa da ideologia racista, e uma politica interna moderada.

RESERVA COM A ALLEMANHA

A amizade com a Allemanha foi a causa inicial da mudança de orientação do governo hungaro.

Com effeito, a necessidade politica de manter a todo custo a amizade allemã, levou a Hungria a sacrificar principios catholicos e anti-racistas que caracterizára o inicio do governo Imredy.

Ora, essa amizade era necessaria para contrabalançar a animosidade da Pequena Entente, fructo da Grande Guerra, e tambem para auferir resultados praticos como a actual posse da Ruthenia.

Essa politica de approximação foi desde seu inicio atacada pelos orgãos catholicos que comtudo procuraram conceder a esses interesses internacionaes tudo que lhes era permittido, mas foram os primeiros a soffrer a consequencia, visto que Hitler exigiu a censura dos jornaes desfavoraveis ao III Reich, entre os quaes os jornaes catholicos.

A politica dos catholicos pode ser resumida, nesse particular, com o editorial publicado num jornal hungaro, cujo final transcreveremos. — "Nós desejamos dar á politica estrangeira tudo que racionalmente se possa exigir, mas não sacrificar nosso plano nacional e ideologico a essa amizade, pois que, afinal a politica estrangeira é um dos objectivos da nação e não um Moloch ao qual devamos sacrificar o que pudemos conservar por milhares de annos: — nosso catholicismo e a consciencia de nossa vocação nacional."

O PROBLEMA RACISTA

Noutro ponto em que os catholicos ficaram em posição extremamente delicada com o governo foi a questão judaica.

A posição da Igreja é bem conhecida e é compartilhado pelo alto clero hungaro e por todo hungaro baptizado. O apparecimento das tendencias raciaes dos dirigentes hungaros poderia pois provocar uma scisão brusca com os catholicos. Afim de evital-a, e demonstrando larga tolerancia, os catholicos fizeram sentir sua acção com o fito de mitigar a primeira lei anti-judaica, creando varias excepções que extraordinariamente a benignizaram.

Comtudo os apparecimentos necessarios de novas leis anti-judaicas, das quaes foi victima voluntaria o proprio sr. Imredy, creou barreiras profundas entre os catholicos e o governo hungaro.

Esses dois problemas que o governo "catholico" hungaro se compromettera a resolver de accordo com os principios catholicos, resolve agora de accordo com as normas dictadas pelo sr. Hitler.

Mais uma prova de como mais facil é fazer-se discursos catholicos que cumprir fielmente seus principios.

SOOU A HORA DE DEUS NA CHINA

declara Mons. Yupin

Quando da sua passagem por Paris, recentemente, S. Excia. Revdma. Mons. Yupin, vigario apostolico de Nankin, concedeu uma entrevista ao periodico francez "La Croix".

S. Excia. vinha de Roma, onde havia ido apresentar ao Summo Pontifice uma carta official do governo chinez em que, pela primeira vez, os dirigentes do seu paiz apresentavam ao Santo Padre os seus protestos de gratidão pela caridade exercida pela Igreja Catholica em favor das infelizes victimas das guerras modernas.

Nessa entrevista, após ter descripto os horrores da guerra na China, Mons. Yupin passou a descrever a situação da Igreja Catholica naquelle paiz, dizendo: "Deus está tirando o bem do mal, — são palavras do illustre prelado chinez. — Uma bençam paira sobre a Igreja em meu paiz. Em toda parte a comprehensão torna-se maior e progride a approximação entre o povo, o governo e a Igreja.

O preconceito de que a nossa Igreja era estrangeira e portanto indifferente aos interesses da China, cahiu por si á constatação de que tambem os catholicos se fazem matar, como os outros, pela patria.

Os missionarios trabalham infatigavelmente, encorajados pelo grande numero de conversões. Si me fosse permittido dar a minha opinião pessoal, eu diria que sôou a hora de Deus na China."

RETIRO EM ITAICY

Promovido pela Congregação Ex-Alumnos do Collegio S. Luiz, realizar-se-á na Fazenda Taipas, durante a Semana Santa, um retiro espiritual cujas meditações serão dadas pelo R. Pe. Roberto Saboia de Medeiros S. J., professor do Collegio S. Luiz e do Instituto Superior de Cultura Religiosa Mater Boni Consilii.

As inscripções estarão abertas até ao proximo domingo, dia 26, á av. Paulista 2324, e importarão em 50$000, comprehendida a viagem.

Partirão os retirantes da Estação da Luz na quarta-feira, dia 5, ás 17 horas e 30, para voltarem no domingo, 9, ao meio dia.

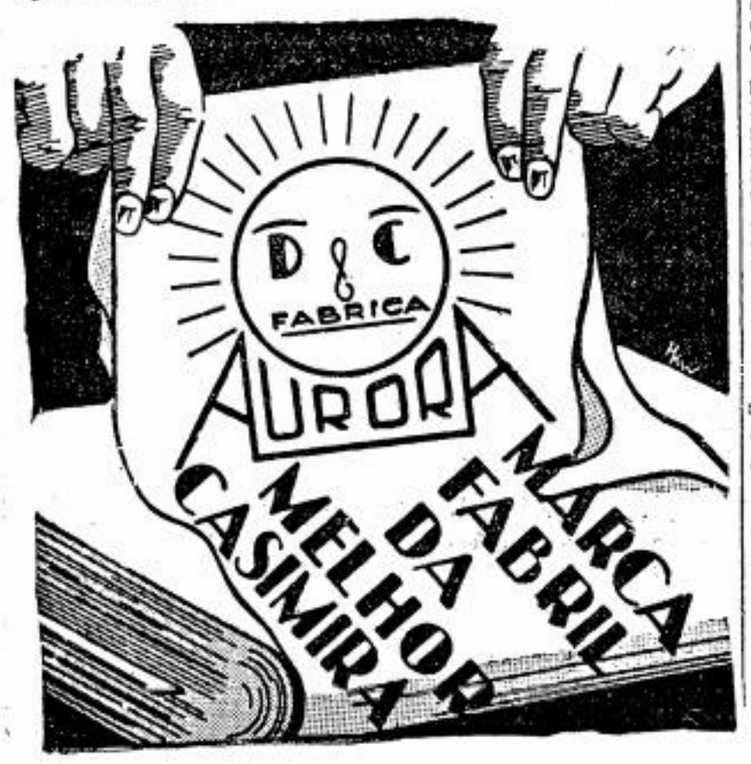

PARA SERVIÇOS TYPOGRAPHICOS

Taes como: Theses, Livros, Folhetos, Revistas, Jornaes e quaesquer impressos em geral

Prefiram as officinas graphicas do "LEGIONARIO"

Rua Immaculada Conceição, 59
Telephone 5-1536 • São Paulo

LEGIONARIO

Christus heri et hodie ipse et in saecula (Hebr. XIII-8)

Anno XII | Director: PLINIO CORRÊA DE OLIVEIRA | São Paulo, 2 de Abril de 1939 | Director-Gerente: FRANCISCO MONTEIRO MACHADO | Num. 342

7 dias em revista

O esmagamento final do communismo na Hespanha constitue um facto auspicioso, que não póde deixar de alegrar os corações dos catholicos.

Mais de uma vez, a Santa Sé tem manifestado sua condemnação aos catholicos que se tem julgado autorisados a assumir uma posição favoravel ao tão tristemente famoso governo de Barcelona; ou a ostentar uma simples attitude de indifferença entre as duas facções em lucta. Ainda recentemente, o "Osservatore Romano" infligiu uma censura expressa e severa ao jornal francez "La Croix", porque este tomou, em certa circumstancia, a posição de um espectador indifferente. Ao que "La Croix" respondeu transcrevendo na integra a censura, e a ella se submettendo sem reservas. Como complemento dessa attitude, o "Osservatore Romano" exprimiu claramente seu gaudio pela derrota final do communismo na Hespanha.

*

A vida de hoje precisa do

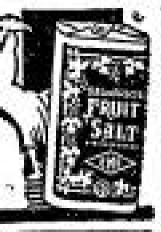

ENO 'Sal de Fructa'

No quadro radioso deste dia de victoria, não falta quem aponte sombras de aprehensões futuras. Quaes as verdadeiras intenções de Franco? Exigirá elle agora a retirada dos allemães, italianos e mouros? Fiel á trajectoria inicial da revolução, luctará elle contra o nazismo deschristianisador como luctou contra a deschristianisação communista? Ou quererá fincar na Hespanha a cruz swastica que já projecta sobre a Italia sua sombra sinistra?

Não podemos jurar coisa nenhuma. O certo é que esta possibilidade é uma simples possibitidade. Emquanto a acção malefica do communismo é uma certeza. Entre uma possibilidade — uma probalidade, digamos — e uma certeza total, quem póde vacilar?

*

Se applaudimos os valentes vencedores, não applaudimos os mercenarios que com elles luctaram hombro a hombro, na mesma trincheira, mas por ideaes profundamente antagonicos. Realmente, se houve martyres de Christo nas fileiras nacionalis-

(Conclue na 2.ª pag.)

O Beijo de Judas

(Do Sermão da Paixão proferido na Matriz de Santa Iphigenia pelo Exmo. Revmo. Sr. Dom Duarte Leopoldo e Silva a 5 de Abril de 1916)

Volvendo um ultimo olhar para esse horto, onde o meu bom e dulcissimo Jesus sentiu, por mim, o tédio, o susto e o pavor da morte, eu o vejo ainda, pallido e pensativo, sempre bello e majestoso, na attitude carinhosa de quem me acena com o seu perdão.

Não o vedes? — De pé, no alto da collina, como prestes a largar para a immensidade, avultando nas trevas da noite, em meio de um halo duplamente luminoso, eu vejo dois homens — dois homens que se abraçam, que se abraçam e que se beijam: — Jesus e Judas, o cordeiro e o lobo, a bondade e a perfidia, o amor e o odio, a santidade e o peccado!

Elle era bello — bello e divino, quando, impondo silencio á virtude problemática de Simão o phariseu, acolhia e perdoava á Magdalena arrependida.

Elle era compassivo — compassivo e affectuoso, quando arrancava, á sanha feroz de accusadores hypocritas, uma pobre mulher surprehendida no crime, que, detestando a falta commettida, implorava o seu amparo.

Elle era generoso — generoso e magnanimo, quando rasgava, de par em par, as portas do Paraizo a um ladrão confesso e penitente.

Mas aqui, abraçado a esse homem infame, estreitando contra o seu coração essa pustula repellente e infecta, collando os labios purissimos nessa fronte vincada pela mais revoltante de todas as baixezas, — nesse inesquecivel abraço que era um grito de amor e o estouro de uma revolta, — eu o vejo mais bello, mais compassivo, mais generoso do que nunca, porque o vejo infinitamente amavel, infinitamente misericordioso.

Judas e Jesus estreitamente unidos em doloroso e prolongado abraço, é a segurança do meu perdão — que o favor concedido a um Judas não póde jamais ser recusado a um peccador arrependido. Si um Judas orgulhoso e máu, obstinado e cruel, foge e se furta ás solicitações da graça, tomemos nós o lugar vazio no Coração de Jesus, atiremo-nos em seus braços com lagrimas de arrependimento e protestos de gratidão.

Sim. Viver, soffrer, morrer; mas nos braços de Jesus, sentindo as caricias do seu olhar, as pulsações santissimas do seu divino Coração.

É o Papa, quem, afinal, terá razão

Expressivo artigo de um ex-ministro francez

André Tardieu, a proposito do fallecimento de S.S. Pio XI, escreve no "Gringoire":

"Uma homenagem sem precedentes e universal á S.S. Pio XI póde permittir ao cardeal Verdier falar no triumpho de sua morte."

E' uma victoria para o ideal catholico e para a dignidade humana.

Em sua longa vida de oitenta annos e no seu pontificado de dezesete, continua o autor, Pio XI deixou uma lição de pensamento, de vontade e de consciencia.

Recorda summariamente a obra do pontifice e conclue affirmando:

"E' o Papa quem afinal terá razão.

Terá razão porque, cabeça absoluta, embora eleita, é senhor da unica força moral que tem dois mil annos de existencia.

Terá razão porque, senhor dessa força moral, constróe visando a eternidade.

Terá razão porque a Igreja que elle dirige foi capaz de encontrar em trinta annos, dois homens como Pio X e Pio XI, differentes entre si mas dois santos de elevadissimo espirito.

Terá razão porque é a cabeça absoluta da mais bella obra na terra, a Santa Igreja Catholica, Apostolica Romana, Igreja creada e amparada por Deus.

A politica deve submetter-se á moral que o catholciismo ensina

O Cardeal-Primaz da Hespanha condemna o excesso de nacionalismo

Uma expressiva carta pastoral foi publicada durante a Quaresma pelo Cardeal Gomá y Tomás, primaz da Hespanha, sobre o thema "O Catholicismo e a Patria". Nesse extenso documento, o Cardeal-Primaz expõe as principaes questões que podem surgir entre a Igreja e o Estado, questões estas cujo esclarecimento faz-se opportuno e necessario na presente situação da Hespanha.

Depois de esclarecer os motivos que dictaram ao Primado a elaboração da Pastoral, S. Em. estabelece a differença entre o culto de Deus e o da Patria, definindo o que seja "Nação", "Patria" e "Estado". Chega, assim a assignalar os excessos que póde cometter o Estado e condemnar a tyrannia do Estado iniquo que deu á Hespanha uma enorme quantidade de martyres.

Critica, em seguida, os erros do protestantismo, do laicismo e dos principios da Revolução Franceza, assim como assignala o perigo dos Estados que querem submetter e absorver a personalidade humana.

Referindo-se ao matrimonio catholico, felicita á familia hespanhola e ás suas tradições. Enumerando os bens incommensuraveis que o catholicismo traz á Patria, da qual a familia á a primeira expressão, salienta a importancia do "dever de consciencia" que apenas a Religião póde inspirar.

Proseguindo, diz S. Em. que o Estado tem o dever de praticar a religião e não o de separar-se della. A politica deve submetter-se á moral que o catholicismo ensina, evitando os erros que a Igreja sempre condemnou e condemna actualmente nos estados pantheistas e no nacionalismo exaggerado. O verdadeiro catholico não deve esquecer que tudo deve estar subordinado á sua salvação final.

A Hespanha patriota vive em união estreita com o catholicismo, conclue a carta-pastoral. Cada um dos grandes movimentos que illustram a sua historia foi acompanhado pela exaltação e fervor religiosos. Para proteger esse thesouro da nossa Fé, importa que permaneçamos em continua vigilancia.

Semana Santa

O "LEGIONARIO" PUBLICA HOJE:

★ Evangelho do dia — Pag. 3
★ Trechos de Sermões da Paixão de DOM DUARTE — Pags. 1, 4 e 5.
★ Via Sacra — Pags. 4 e 5.
★ Caridade Suprema, por Fr. B. [illegible]
★ Semana Santa e turismo — Pag. 2.

CARIDADE SUPREMA

E' chegada, ó Jesus! a hora mysteriosa de que tanto falastes aos discipulos; é tempo de voltar ao Pae do Céu, e consumar neste mundo a obra a que vos consagrastes. Pela ultima vez, entrae no cenaculo com os apostolos afim de realisar a ceia memoravel. Pronunciae a vossa oração sublime, e diffundi os desejos do vosso amor eterno. Proferi as palavras immortaes, e legae as instituições sagradas. Ide ao Monte das Oliveiras, e depois ao pretorio de Pilatos. Caminhae para o Calvario, e subi á Cruz para dizer o consummatum est. Provae aos discipulos que vosso amor vae até o fim, e manifestae a vossa Caridade Suprema.

Todos falarão na Semana Santa e celebrarão estes dias, como meditarão os seus mysterios abençoados. Se todos não comprehenderem a significação dos vossos gestos, das vossas attitudes, pelo menos nós, os discipulos, ficaremos commovidos pelos signaes, pelas demonstrações do vosso amor. Penetraremos á essencia, á sublimidade de vossa Religião, nos seus prodigios que se prolongam no decorrer dos seculos, partindo dessa Cruz, arvore de vida, á cuja sombra respiramos, trabalhamos, lutamos...

O' Jesus! deixae que contemplemos o acto supremo, esse mysterio que domina todos os outros mysterios e enche a liturgia da grande semana — o sacrificio que fizestes pelos homens, entregando a vossa humanidade para abrir as fontes da salvação e preparar o pão da vida. Neste mundo, Senhor! não houve, não haverá acto mais bello, assim sublime. Muitos se levantarão pretendendo imitar o vosso gesto, arremedar a vossa attitude, mas todos cahirão vencidos, pois sómente de Vós dirão as gerações ELLE ERA, NA VERDADE, O FILHO DE DEUS.

Nesse mysterio, Senhor! quizestes reunir o cumulo do sacrificio e o ultimo grau do amor.

Permittistes que o vosso corpo, na sua perfeita compleição, na sua sensibilidade mais delicada, experimentasse, passasse pelos tormentos prolongados, pelos supplicios numerosos e crueis: os açoites, a corôa de espinhos, a cruz, os cravos...

Consentistes que á vossa alma com as suas faculdades tão profundas se alvejassem todos os motivos de desgosto e de tristeza,

(Conclue na 7.ª pag.)

Um artigo do "Osservatore Romano" que interessa altamente São Paulo

O "Osservatore Romano" publicou recentemente uma nota interessante sobre uma decisão recente da Côrte de Apellação de Roma. Num caso de annulação de casamento de um casal italiano, verificado no exterior, a Corte deu parecer favoravel a decisão de divorcio pronunciada por tribunal extrangeiro. O'ra, commenta o jornal do Vaticano, estando claramente estabelecido pelo tratado de Latrão um assentimento do Governo fascista em preservação do principio da indissolubilidade conjugal, claro está que uma decisão como essa não é outra cousa senão uma porta aberta a futuras fraudes, ás proprias leis italianas. Porque, prosegue, uma vez que os tribunaes italianos reconheçam a validade do divorcio no extrangeiro, faceis serão doravante as annulações de casamento na Italia. Basta par isso que os conjuges residam por um certo lapso de tempo no extrangeiro afim de impetrarem o divorcio segundo as leis do paiz, para o qual se mudaram. E nisso tudo, onde a doutrina da Igreja e o tratado de Latrão?

Aliás, o caso censurado com vehemencia pelo "Osservatore Romano" approxima-se extraordinariamente de muitos outros que continuamente se verificam em nosso paiz. Infelizmente, se multiplicam assustadoramente na alta sociedade paulista os tão conhecidos quanto lastimaveis "casamentos no Uruguay". A nossa Constituição affirma a indissolubilidade conjugal; os nossos tribunaes reconhecem a validade do divorcio proferido no paiz vizinho. E procure-se nisso tudo uma certa logica e coherencia...

Mas logica e coherencia não existirão emquanto não se tomarem no Brasil serias providencias para pôr cobro a esses abusos que solapam as nossas proprias instituições e o offendem os principios immutaveis da Santa Igreja Catholica.

Hitler contra os Catholicos

O "Osservatore Romano" denunciou recentemente mais um passo do nacional-socialismo afim de conseguir a apostasia dos catholicos e a implantação do paganismo na Allemanha. Trata-se da implantação de taxas especiaes para quem é catholico.

E' evidente o fim dessa nova lei. Pensa o sr. Hitler que assim conseguirá a apostasia publica de muita gente que se apressará a renegar o Catholicismo afim de não pagar esse novo imposto, que veio accrescer enormemente o total de taxas que o allemão tem que pagar ao Estado.

Esquece-se o sr. Hitler, que é justamente no tempo das perseguições que a Igreja retempera as suas forças.

Infelizmente, muita gente não tem a coragem de cumprir o seu dever, e é por isso que o sr. Hitler suppõe que está ganhando uma grande batalha, mas a Igreja é eterna e o sr. Hitler por mais que doa a seus titulos que elle proprio se arrogou de "fuehrer" e salvador da Allemanha, verá um dia escapar de suas mãos, como por encanto, todo o seu poder, assim como o dos pastores protestantes e alguns tristes apostatas que o auxiliam o seu neo-paganismo.

LEGIONARIO

SEMANARIO CATHOLICO COM APPROVAÇÃO ECCLESIASTICA

Direcção:
Rua Quintino Bocayuva, 54
Sala 323 — Phone 2-7276
Redacção e administração:
Rua Immaculada Conceição, 59
Telephone 5-1536
Caixa Postal, 2849

Assignaturas:

Anno	15$000
" exterior	25$000
Semestre	8$000
" exterior	13$000
Numero avulso	$200

Pedimos aos nossos assignantes communicarem a mudança de seus endereços para a Caixa Postal 2849.

Annuncios
Peçam tabella, sem compromisso

Não publicamos collaboração de pessôas extranhas ao nosso quadro de redactores.

O LEGIONARIO tem o maximo prazer em receber visitas ás installações de sua redacção e officina, mas pede que não sejam as mesmas feitas nas 2as., 3as. e 4as. feiras, por exigencias do serviço.

SÃO PAULO MODAS
CHAPÉUS
Mme. Carmen
Rua Sebastião Pereira, 21
Telephone 5-5795
Não temos filial

"A ORDEM"
REVISTA DE CULTURA
fundada por
Jackson de Figueiredo
Dirigida por
Tristão de Athayde
Assignatura annual 25$000
com o Dr. Paulo Sawaya
Rua Cons. Nebias, 1.427
Phone 5-7774
CAPITAL

COMMENTANDO...

SEMANA SANTA E TURISMO

Se algum jornal de São Paulo publicasse, na primeira pagina, um annuncio assim: "Não deveis perder o vosso tempo nas commemorações da Semana Santa; antes, aproveitae-o melhor indo visitar as cataratas do Iguassú!" — certamente haveriam de chover protestos, e o nosso povo catholico sentir-se-ia gravemente insultado, e com toda a razão.

Aquelle annuncio não foi publicado. Outro, porém, teve larga divulgação, em que certa conhecida agencia de turismo aconselha viagens mirabolantes, para "aproveitar" os feriados da Paixão de N. S. Jesus Christo. Esse reclame não causou maior commoção: entretanto, diz a mesma coisa que o primeiro, isto é, propõe divertimentos em lugar da austeridade que deve caracterisar a conducta, individual e collectiva, nesses proximos dias.

Mas ha um ponto mais interessante: haverá infallivelmente pessoas a quem o annuncio, sob a forma realista, que lhe demos, teria produzido penosa impressão; e que, no entanto, o toleraram, senão que o excusaram, sob a forma por que foi effectivamente publicado.

Só isso? Haverá, mesmo, quem se irrite, porque, daqui, fizemos estas considerações.

IMMUNIDADES DA IGREJA

Em Nictheroy, foi preso um sacerdote, accusado de trazer, indebitamente armas comsigo. Com uma presteza digna de melhor objecto, o Promotor Publico apresentou denuncia contra o Ministro de Deus, declarando-o incurso no art. 377 do Codigo Penal.

Já se está tornando lamentavelmente frequente este costume de se prenderem padres, como vem acontecendo desde que foram detidos sacerdotes sympathisantes com o Integralismo, e sobre quem se atirou a pecha quasi todas vistel, de conspiração contra as instituições.

Entretanto, o Tribunal de Segurança absolve communistas declarados, que se sallentaram nas actividades subversivas de tal forma que não é necessario que lhes digamos os nomes.

Serão elles, por accaso, menos perigosos ao regime do que membros do glorioso Clero Nacional? Ou será mais nocivo um sacerdote, um homem compenetrado do dever por virtude de seu estado, porque traz comsigo uma arma?

Mas, sem ir tão longe, quando as proprias autoridades declaram o sr. Plinio Salgado isento de culpa, como suspeitar de padres, ministros da Igreja Catholica, o baluarte mesmo do principio de autoridade?

Este abuso não póde continuar. A Igreja tem immunidades que precisam ser respeitadas. Um padre só póde ser legitimamente julgado deante de um tribunal ecclesiastico. Isso porque o padre tem carismas, tem poderes sobrenaturaes, está intima e especialmente unido a Jesus Christo, pelo caracter sacramental, e, portanto, está muito longe de ser um homem como qualquer outro.

Sabemos que as nossas leis não levam isso em conta. Mas as leis têm de curvar-se ante a realidade. De facto, o sacerdote é "dispensador dos mysterios de Deus", e faz parte da estructura da christandade, de onde derivam toda a graça, toda a verdade e toda a autoridade. Queiram ou não queiram.

Normalmente, os livros enviados á redacção do "Legionario" são commentados pela secção "Letras Nacionaes e Extrangeiras". Nesta semana, porém, chegou-nos ás mãos um livro de importancia tão capital, que fiz questão de lhe consagrar o artigo de fundo do numero de hoje. Trata-se do "Directorio Protestante no Brasil", da autoria do Revmo. Pe. Agnello Rossi. Este livro, se é importante pela materia de que trata, é sobretudo notavel excede de muito a importancia de uma obra literaria qualquer, para constituir a abertura de um capitulo novo na esphera do apostolado.

O "Directorio Protestante" é um relatorio minucioso e luminosamente concreto sobre a actividade reformista no Brasil. Para se ter uma idea da largueza da visão com que a obra foi concebida e realisada, um rapido summario bastará.

a) historico das investidas protestantes da Villegaignon dos hollandezes, com um succinto porém impressionante relato das perseguições sangrentas dos hereges contra os catholicos: é optimo este historico para desmascarar a tolerancia adocicada com que habilmente se apresenta hoje a propaganda protestante;

b) historico dos esforços cada vez mais desabridos do protestantismo no Brasil, desde que nossas leis lhe concederam alguma liberdade de proselytismo: é optimo para mostrar qual é o termo final de certas liberdades que alguns catholicos ingenuamente aplaudem.

c) a organisação do esforço protestante missionario feito mediante a intima collaboração das seitas as mais hostis entre si, para o combate á Santa Igreja; verificação altamente concludente para provar que a estructura da mentalidade protestante consiste muito mais no odio á Igreja Catholica do que na crença positiva em alguns pontos de Fé, que elles de boa vontade abandonam quando se trata de passar sobre divergencias intestinas afim de combater o Catholicismo.

d) magnifica enumeração de todas sociedades missionarias, sociedades de ensino, de divulgação biblica, de philantropia e de educação physica, mantidas pelos protestantes no Brasil.

e) enumeração de todas as seitas que operam no Brasil, e de suas doutrinas, seguida de uma indicação summaria dos argumentos que se lhe podem oppor. Esta parte constitue um excellente manual de consulta para todos os catholicos que tenham de refutar os erros protestantes.

Como se vê, a obra do Pe. Agnello Rossi constitue um conjuncto explendido, que abrange sob todos os pontos de vista o problema do combate ao protestantismo, de tal maneira que se pode ser considerada como um apendice inseparavel da estupenda obra do Pe. Leonel Franca, S. J. Porque se a obra do Pe. Franca é uma verdadeira Summa doutrinaria contra o protestantismo, a obra do Pe. Agnello Rossi habilita os catholicos a constituirem em torno do protestantismo uma insuperavel "Linha Sigfried" ou "Linha Maginot", que lhes barre o caminho na ordem concreta dos factos. A obra definitiva e insuperavel do Pe. Franca no terreno doutrinario e a obra do Pe. A. Rossi no terreno da acção concreta, são ambas indispensaveis. O Pe. A. Rossi se revelou, em toda a linha, um explendido cooperador que faz honra ao seu illustre e insigne mestre, o Pe. Camillo Crivelli, S. J., autor do estupendo "Directorio Protestante na America Latina".

●

Eu disse, inicialmente, que a obra do Pe. Rossi abre um capitulo novo nas nossas actividades apostolicas. E tenho sempre o alhelamento em que grande numero de catholicos e, porque não dizel-o? a maioria delles, vive em nossos dias. Dedicados não raramente até o heroismo, exemplarmente disciplinados, de uma orthodoxia irreprehensivel, seu apostolado teria todos os elementos para surtir effeito, porque Deus não recusa suas bençãos ás sementes apostolicas lançadas com tal pureza de

Plinio CORRÊA DE OLIVEIRA

Directorio Protestante no Brasil

intenções. No emtanto, Deus quer nossa cooperação em toda a linha. E, infelizmente, se a cooperação dos catholicos nos planos de Deus tem sido generosa e até exhuberante em muitos campos, ella tem claudicado francamente no que diz respeito ao conhecimento das condições concretas do meio em que vivemos. Entretanto, a estas condições o apostolado se deverá adequar se quizer ser fecundo. Para que se veja que não vae ahi apenas uma opinião desenvolvida a este respeito pelo Pe. Dabin, S. J., quando fez em S. Paulo uma série de conferencias sobre Acção Catholica. Não se fartou, então, o insigne Jesuita, em mostrar que, sem um conhecimento perfeitamente exacto do ambiente, conhecimento este auirido atravez dos meios mais technicos e mais modernos de estatistica, dos inqueritos e da pesquiza, não é possivel desenvolver com proveito o esforço apostolico.

Ora, o certo é que, a respeito de nossos principaes problemas, esse conhecimento ainda é imperfeito. Para proval-o, citemos algumas questões das quaes difficilmente se daria resposta:

a) qual a porcentagem dos catholicos que, em S. Paulo, assistem a Missa dominical? Essa porcentagem é a mesma para a Missa de preceito nos dias santificados? Em caso negativo, porque?

b) quaes, em S. Paulo, os principaes obstaculos para a penetração da influencia catholica nos altos circulos sociaes, bem como nos meios operarios? Quaes os modos concretos de se superarem estes obstaculos, aliás tão diversos em cada um desses meios? Quaes os preconceitos a vencer?

c) o que se deve dizer da instrucção religiosa existente nos circulos catholicos? Conhecem todos, devidamente, a doutrina que professam? E nos circulos afastados da Igreja?

d) qual o numero em São Paulo, dos espiritas, dos maçons, dos scismaticos, dos budhistas (em São Paulo ha 200.000 japonezes: quantos delles são catholicos?) Quaes seus meios de propaganda? Quaes os seus focos de irradiação? O que dizer-se sobre a actual situação da propaganda communista? E da propaganda nazista? Onde é ella mais intensa? Como se desenvolve? Quaes os ambientes em que medra mais facilmente? Porque?

Podemos affirmar que são pouquissimos os trabalhos sérios e methodicos de catholicos, a respeito destas questões vitaes.

Innegavelmente, a obra do Revmo. Pe. Rossi é o trabalho mais serio, mais documentado e mais profundo que possuimos, sobre o protestantismo, uma das innumeras pragas religiosas que assolam em nossos dias a Terra de Santa Cruz. E, sob este ponto de vista, constitue elle uma luminosa innovação. Queira Deus que seu autor se dedique inteiramente a esse genero de trabalhos. Será impossivel dizer o quanto a Igreja e a Patria com isto lucrariam.

●

Para documentar a sincera exhuberancia de nossas palavras, bastará que mencionemos alguns dados concretos.

O Pe. Rossi cita, em ordem alphabetica, mais de setecentos logares onde existe, no Brasil, propaganda protestante effectiva e methodica. Além disto, descrimina rigorosamente quaes as seitas operando em cada logar as instituições de propaganda por meio das quaes as seitas etc., e, nessa descriminação, desce aos mais minuciosos pormenores, com uma intelligente comprehensão da importancia de cada qual. Além disto, estuda elle, em capitulos especiaes, as principaes instituições protestantes, como o famelico "Exercito da Salvação", e as insidiosas "Associações Christãs de Moços", sem fallar em documentos interessantissimos sobre o Mackenzie College. Finalmente, para amordaçar a linguagem confusa dos protestantes, vem um optimo resumo da Encyclica **Immortalium Animos**, contra o pan-christianismo.

Qual, no Brasil, o trabalho mais completo, mais documentado, mais profundo e mais exacto, sobre qualquer das innumeras offensivas anti-catholicas que aqui se delineiam na sombra? Francamente, não tenho a fortuna de o conhecer.

●

Não extranha, pois que as bençãos da Santa Igreja desçam copiosas sobre tal trabalho, e que o grande pastor de almas que é S. Excia. Rev. o Sr. D. Francisco de Campos Barreto, Bispo de Campinas, tenha declarado que a obra do Pe. Rossi é um "grito de alarme patriotico e cheio de amor, pelo triumpho da Fé, patenteando uma séria e perigosa infiltração protestante no Brasil".

Aliás, o insigne Cgo. E. Salim, em prefacio á obra citada, narra um facto que prova como a Santa Sé aplaude e julga conformes ao seu espirito trabalhos como esse. Conta o Cgo. Salim que o Sto. Padre Pio XI, conversando certa vez com o Sr. Luiz Guimarães, Embaixador Brasileiro junto á Santa Sé, revelou a este dados surprehendentes sobre a propaganda protestante no Brasil. Foram tão precisas e tão exactas as indicações do Summo Pontifice que o diplomata brasileiro se alarmou, e pediu pormenores. O Santo Padre o encaminhou, então, á Curia Generalicia onde deveria procurar o illustre Pe. Crivelli, autor do Directorio Protestante na America Latina. E este, por sua vez, encaminhou o diplomata a um de seus melhores alumnos, e maximo cooperador na parte referente ao Brasil: este cooperador era o proprio Pe. Agnello Rossi, então seminarista.

A attenção dada pelo Santo Padre ao relatorio do Pe. Crivelli, attenção esta que chegou ao ponto de impressionar nosso diplomata, não é o melhor elogio que as obras deste genero poderiam receber? Pois nestas obras se mostrou insigne o Pe. Rossi, cujo trabalho hoje assignalamos com fervorosa admiração e affectuosa sympathia.

CATHOLICOS
Comprem EXCLUSIVAMENTE suas Joias e seus Presentes na conhecida
JOALHARIA
CASA CASTRO
OFFICINAS PROPRIAS
RUA 15 DE NOVEMBRO N.º 26 (Esquina da Rua Anchieta)
Unicos concessionarios dos AFAMADOS relogios "ELECTRA"

Casa Santo Antonio
— DE —
HENRIQUE HEINS
LIVRARIA CATHOLICA
— Grande sortimento de artigos religiosos em geral —
Fabrica de imagens — Officina de paramentos e estandartes
Rua Quintino Bocayuva, 76-A — C. Postal 2906
SÃO PAULO

7 dias em revista

CONTINUAÇÃO DA 1.ª PAGINA

tas, alli houve tambem martyres do moderno anti-Christo, cujos heróes não podemos applaudir.

*

Nesta semana que entra, especialmente votada á piedade e á meditação, a compaixão tem um logar todo especial.

Desça, pois, sobre todos os que tombaram, bons e máos, vermelhos, nazistas ou requetés heroicos, a misericordia de Deus, para que allivie quanto antes as almas que partiram deste mundo em estado de graça, pela perseverança ou pela penitencia final.

*

A Radio Educadora Paulista cede o seu microphone para uma propaganda espirita, em completa desharmonia com as convicções catholicas de nosso povo. Ora, a mais alta e mais grave das finalidades do radio é a educação dos seus ouvintes. Sendo a maioria dos ouvintes catholica, as irradiações espiritas são para ella absolutamente deseducativas, e, por isto, inuteis e nocivas. Dahi a obrigação em que estão os catholicos, de não apoiar tal estação.

Não é esta a primeira vez que somos obrigados a chamar a attenção de nossos leitores para essas campanhas anti-catholicas promovidas por algumas de nossas estações de radio, que põem a serviço do mal esse potente meio de diffusão.

E, por ser o radio justamente um dos maiores agentes de vehiculação de idéas, recommendamos sempre aos nossos leitores, darem seu apoio decidido e efficaz a todos os esforços que visem dar a São Paulo uma estação de radio genuinamente catholica, livre de quaesquer outros compromissos, afim de podermos oppor ao mal vehiculado pelas outras estações, o decidido desmentido que se faz mistér, assim como, propagar a doutrina catholica em todos os lares paulistas.

*

O sr. François Le Grix na "Revue Hebdomadaire", de Fevereiro deste anno, espanta-se com os testemunhos de catholicidade dos politicos francezes quando da morte de Sua Santidade o Papa Pio XI.

Diz o sr. Le Grix: "os nossos homens politicos mais atolados no laicismo o louvam com palavras piedosas, livres de todas as convenções; e o sr. Jeanneney, que não poderá, talvez, entrar no Elyseo por causa do seu atheismo, pronuncia, a esse proposito, o nome de Deus deante do nosso Senado. Não se dirá que ao lado do Catholicismo forma-se aos nossos olhos, uma extra-catholicidade?"

O sr. Le Grix percebeu perfeitamente a tactica dos homens politicos, de hoje, formando ao lado da Igreja uma extra-catholicidade, toda feita de hypocrisia e perfidia, que não trepida em exaltar o Catholicismo para, depois, mais facilmente apunhalarem, pelas costas, a Igreja, graças á ingenuidade de nossos catholicos que ficam embasbacados com os seus discursos sonoros e vazios de sentido.

Pouco antes de fallecer, o Santo Padre Pio XI desmascarou essa manobra, lembrando que vivemos em um tempo em que o beijo hypocrita de Judas tem sido frequentemente usado como arma de combate á Igreja.

E' preciso que os catholicos ponham de lado o habito timorato, e deixem de elevar até as nuvens qualquer palavra de sentido mais ou menos catholico de certos politicos, suppondo que com isto fizeram um grande favor á Igreja. Se um homem de Estado é catholico não faz mais que o seu dever. Quanto á Igreja, não recebe delle, com isto, nenhuma esmola. Pelo contrario, é ella quem lhe faz o favor inestimavel de o ter por filho.

Emporio, Padaria e Confeitaria Paraná
Generos alimenticios, pães e biscoutos de todas as qualidades - Aprompta-se encommendas para casamentos, baptisados, "soirées", etc.
AVENIDA BRIGADEIRO LUIZ ANTONIO N.º 1197
PHONE: 7-0553

ACÇÃO CATHOLICA

"É a aurora de uma mocidade nova, que surge envolta na luz resplandecente de Christo Ressuscitado"

Abordando inesperadamente o Secretario da J.O.C., pedimos que dissesse alguma cousa sobre o movimento jocista da Capital.

— "O momento é azado para se falar da J.O.C., pois ella está no auge das suas actividades — a Campanha Paschoal e me é grato dizer alguma cousa da vida jocista, conhecida por poucos e criticada por muitos.

Para um observador extranho, o fim da Campanha Paschoal seria trazer os jovens operarios quasi á força para a Mesa da Communhão.

A J.O.C., com o seu methodo de educação pela acção é uma escola viva, ella transforma toda a actividade do jocista em trabalho de formação para os proprios jocistas e militantes e para a massa operaria.

Na Campanha Paschoal a J.O.C., procura tirar os jovens operarios da indifferença, lembrando-lhes os seus deveres espirituaes e levando-lhes a concepção da vida.

Queremos restaurar a ordem christã, e começamos por restaural-a na alma da mocidade por uma santa confissão e Communhão.

Nós, os Jocistas, somos os portadores da boa nova, tudo e todos em redor de nós são contaminados: nossos companheiros de trabalho, nossos chefes, nossos amigos, nossas familias, as familias de nossos amigos.

Para isso esperamos ás sahidas das fabricas, fazemos visitas domiciliares. Cada grupo jocista recebe uma rua e de casa em casa vae batendo e convidando para a Paschoa, explicando o que é a Confissão e a Communhão.

E assim milhares de operarios recebem as mensagens da Igreja ignorada por uns, esquecida e desprezada por outros.

Este anno a J.O.C. e a J.O.C.F., distribuirão 50.000 convites, 5.000 folhas de propaganda, lembrando o preceito Paschoal e ensinando o que é necessario para uma bôa Confissão e Communhão, 11.500 exemplares do "Jocismo", numero especial dedicado a Paschoa e 12.000 folhetos com orações e canticos para a Missa.

Neste trabalho, já avultado para a nossa J.O.C., nós militantes e jocistas vamos nos formando.

Temos occasião para conhecer melhor o meio operario, occasião de sobra para exercitar a paciencia, a humildade, castigar o respeito humano e assim adquiriremos energias e a desassombrada altivez dos filhos de Deus, nos tornando gente de "fibra", catholicos de acção.

E' a aurora de uma mocidade nova que surge envolta na luz resplandecente de Christo resuscitado.

A campanha é tambem uma escola de disciplina, na J.O.C., nada de improvisado, tudo é previsto, examinado e organizado com antecedencia. Ordem expedida pelo Secretariado Geral, é ordem cumprida.

Se o **Legionario** me permittir ainda algumas palavras, falarei em nome dos meus companheiros de trabalho somos milhares de jovens operarios e operarias abandonados a nós mesmos no meio dos maiores perigos; só uma organização genuinamente operaria nos pode levantar, sustentar e salvar.

O Conego Cardijn fundador da J.O.C., deu o lemma: "Entre nós, por nós, para nós".

Queremos realizar a J.O.C., por que queremos a salvação dos nossos irmãos; aos que não nos conhecem, aos que não nos comprehendem pedimos que não nos critiquem com suas observações de leigos no assumpto; aos nossos amigos pedimos defeza, apoio e estimulo, e ao **Legionario** os nossos melhores agradecimentos.

Alfaiataria Ingleza

Acceitamos FEITIO de ternos, trajes de rigor e tailleur.

PREÇOS SEM CONCURRENCIA

Grande sortimento de casemiras nacionaes e estrangeiras.

Rua Benjamin Constantt, 159-161

TELEPHONE: 2-5976

Santa Maria Egypciaca, Penitente

3 DE ABRIL

Nada se sabe da origem e da educação dessa santa. Por sua propria confissão, sabe-se que, aos 12 annos, cedendo a uma paixão desenfreada, fugiu da casa paterna dirigindo-se para Alexandria. Lá desde então entregou-se a uma vida desregrada.

Annos mais tarde, levada unicamente pelo prazer da viagem, foi para a Terra Santa em companhia de um grupo de peregrinos.

No dia da festa do Santo Lenho, como os romeiros se dirigissem para a basilica, com o fim de veneral-o, por pura curiosidade Maria os acompanhou. A Providencia, nessa occasião, ia usar para com ella de um recurso proporcionado aos seus peccados. Maria se mettera por entre a multidão que se dirigia para a basilica, e foi arrastada por ella, mas chegando á porta, sentiu-se immobilisada. Por mais que insistisse, não conseguiu penetrar na basilica.

Como procurasse a explicação desse facto, Deus auxiliou-a e percebeu claramente que eram os seus peccados que a tornavam indigna de entrar no templo.

O conhecimento dessa verdade tanto a perturbou, que aproximando-se de uma imagem da Virgem, chorou amargamente. Na sua dor, ella se lembrara que Maria era chamada o refugio dos peccadores. A Ella recorreu, pois, pedindo o seu auxilio, e promettendo fazer penitencia até á morte.

Sentindo grande paz de alma, dirigiu-se a peccadora arrependida de novo ao santuario, e nada mais impediu a sua entrada. Uma vez dentro, chorou amargamente os seus peccados e voltando a venerar a imagem diante da qual rezara pela primeira vez, pediu-lhe que a inspirasse. Deus é sempre bom para os arrependidos. Percebeu ella que devia atravessar o Jordão, e do outro lado, permaneceu em penitencia.

No dia seguinte ao da sua conversão, confessou e commungou, partindo em seguida para o lugar onde devia passar 47 annos em penitencia.

Os seus primeiros annos de isolamento foram constantemente attribulados por continuas tentações, mas como Maria não se afastasse do caminho da virtude, ellas foram aos poucos cedendo a uma profunda paz.

Todas estas particularidades foram por ella contadas a São Zosimo, seu confessor, a quem pediu que as revelasse depois de sua morte.

Pediu-lhe uma vez, que trouxesse o SS. Sacramento na quinta-feira santa. Chegando São Zosimo no dia marcado, viu com grande espanto Maria andando sobre as aguas. Approximando-se das margens commungou devotamente, entoando depois o cantico de Simeão: Agora, Senhor, deixai partir vossa serva. Por sobre as aguas voltou para o deserto onde morreu. Quando São Zosimo foi de novo procural-a, encontrou o cadaver da santa intacto, respeitado pelos vermes e pelas aguas.

Palavras aos Congregados

Meu Irmão,

Grava fundo na memoria as verdades da fé, que a Igreja rememora nestes dias.

Representa-te o Deus feito homem aprisionado no Horto das Oliveiras, amarrado fortemente, arrastado pelas pedras e urzes de um caminho intransitavel, esbofeteado e esmurrado, espicaçado e contundido por soldados da ralé enfurecidos pelo odio satanico dos phariseus e recompensados na proporção dos maus tratos que infligissem.

Contempla o Christo zombado sarcasticamente nos tribunaes de Annás e de Caiphás. Horroriza-te com aquelle Homem açoitado deshumanamente no pateo interno do pretorio, levantado e atado a uma columna, vertendo sangue das carnes rasgadas da cabeça aos pés, e logo em seguida coroado de espinhos.

Figura-te o Salvador cambaleando, tropeçando e cahindo na encosta do Calvario, onde seus inimigos consummaram a furia e os tormentos inqualificaveis. Repasse um por um tantos soffrimentos, cada palavra de Jesus e recolhe para tua alma este mysterio: Foi assim que Deus amou o mundo, a ponto de dar-lhe seu Filho unigenito!

P. MARIANO

"A ZELADORA PREDIAL"

RUA JOSE' BONIFACIO N.º 39 — 2.º ANDAR

Sob a responsabilidade de

RENATO ALVIM MALDONADO

que trata de immoveis desde 1909.

Administração de bens em geral. — Compra e venda de immoveis, hypothecas e financiamento em geral.

Indicador Commercial

ACCESSORIOS
p| automoveis

O MELHOR SORTIMENTO
Importação Directa
ISNARD & CIA.

AVIAMENTOS
p| alfaiates

STOCK COMPLETO
Consultem a
CASA ALBERTO
LARGO S. BENTO N.º 10

BICYCLETAS

TODOS OS PREÇOS
TODAS AS MARCAS
ISNARD & CIA.

BRINS

SORTIMENTO VARIADISSIMO
Importação Directa
CASA ALBERTO
LARGO S. BENTO N.º 10

CASIMIRAS

Aurora — Printex — Pirituba
Nacionaes e Extrangeiras
CASA ALBERTO
LARGO S. BENTO N.º 10

EVANGELHO

REI E SALVADOR

Estamos na ultima semana da vida mortal de Jesus Christo. Os Evangelhos acompanham, nestes dias derradeiros, passo a passo a actividade do Salvador, narram circumstancialmente todos os seus actos. Quiz o Senhor deixar lembrança indelevel de sua passagem por Jerusalem, quando ahi esteve para celebrar a ultima Paschoa dos Judeus, e consagrar, com sua immolação, a Paschoa dos Christãos. Elle mesmo interessa-se por que sua entrada na Cidade Santa, nesta semana memoravel, constitua um facto publico, uma consagração popular estrondosa. Na Galiléa, Elle fugira sempre ás manifestações do povo enthusiasta á vista de seus milagres e beneficios em favor dos humildes. Agora é Elle que prepara sua glorificação. Chegára sua hora, e era preciso que ficasse bem patente que não fôra o poderio do Synhedrio, ou a malicia humana que o venceu, e levou-o ao patibulo; mas que seu sacrificio foi, de todo em todo voluntario, que si as forças dos homens o venceram, foi porque tiveram para isso permissão do Alto. A consagração estrondosa, espontanea, e geral que teve Jesus ao entrar em Jerusalem, na qual tomou parte todo o povo (que para isso não fôra predisposto), é a prova mais patente da impotencia do Synhedrio deante do prestigio do Divino Mestre. Todas as ameaças dos maioraes da Religião Mosaica não foram capazes para conter o enthusiasmo do povo. Na entrada triumphal de Jesus em Jerusalem duas cousas ha cujo symbolismo convem-nos á alma salientar. Jesus foi recebido com honras reaes. Antes delle só a Jehu', ao ser enthronizado, deitaram os Judeus suas vestimentas aos pés para que as pizasse na passagem, como signal de vassalagem perfeita. Assim Jesus foi consagrado Rei dos povos, que, voluntariamente, se submettem ao seu suave dominio. A humildade da montaria, de que fez uso, afasta, de outra parte, toda a severidade que a magestade real se apresentava aos subditos. Jesus é, pois, nosso rei, mas sem incutir temor servil, porquanto reina com doçura e mansidão, mais conquistando os corações do que subjugando-os pela imposição dos seus direitos soberanos. E' Rei, mas o é porque é Salvador, como o acclamou o povo — Hosanna! — Salvae-nos! E é pela sua paixão — a prova maxima do seu amor — que Elle vae conquistar seus vassallos.

DOMINGO DE RAMOS

São Matheus, cap. XXI, vers. 1-9

Naquelle tempo, como se approximassem de Jerusalem, e viessem a Bethphagé, junto ao monte das Oliveiras, mandou Jesus dous de seus discipulos, dizendo-lhes: Ide á aldeia que vos está de fronte, e logo acharcis uma jumenta presa, e, com ella, um jumentinho. Desatae-os e trazei-mos; e si alguem vos disser alguma cousa, respondei que o Senhor precisa delles, e logo vos deixarão trazel-os. Tudo isto aconteceu para que se realizasse o que dissera pelo propheta: Dizei á filha de Sião: Eis que teu Rei vem a ti, cheio de mansidão, montado numa jumenta e num jumentinho, filho da que está sob o jugo. Indo, fizeram os discipulos como lhes preceituára Jesus. Trouxeram, pois, a jumenta e o jumentinho, e cobrindo-os com seus vestidos, fizeram o Mestre montar. A maior parte do povo se poz a estender suas vestimentas sobre o caminho, e outros cortavam ramos de arvores e juncavam a estrada. A multidão que caminhava adeante, e a que seguia atraz, clamavam dizendo: Hosanna ao Filho de David! Bemdito o que vem em nome do Senhor! Hosanna no mais alto dos céus!

Federação das Congregações Marianas

OBRIGAÇÕES IMPOSTAS PELO ACTO DE CONSAGRAÇÃO

Em seu Serviço de Imprensa, escreve o Secretariado Mundial das Congregações Marianas, com séde em Roma:

"O acto de consagração impõe deveres numerosos e precisos, os quaes não duram apenas algum tempo mas toda a vida.

"1) O Congregado deve realizar o duplo fim da Congregação, que consiste em tender de duas maneiras á perfeição da vida christã:

a) **pela santidade pessoal** que deve ultrapassar a perfeição christã de qualquer catholico. E' o que accentua o Pe. Villaret, S. J., quando escreve:

"A vida espiritual da Congregação pode ser alguma cousa de intermittente, onde o Congregado vem "retemperar-se" com uma regularidade edificante e periodica e com o cumprimento fiel dos actos rituaes? Não; esta vida espiritual, permanente e plena, domina o Congregado todo e em todo o tempo, como sendo o seu proprio "estado".

b) **pelo exercicio do apostolado.** "E' da essencia da Congregação, que seus membros se entreguem a alguma obra de zelo", affirmou em 1922 o P. W. Ledochoroski, S. J., no Congresso das Congregações, reunido em Roma.

E o Pe. Villaret, S. J., escreve:

"A Congregação deve, em primeiro lugar, suscitar e desenvolver em seus membros o espirito apostolico, depois formal-os praticamente á vida apostolica segundo o estado de cada um e finalmente exercer esta vida apostolica, por si mesma e por seus membros, em um elevado grau e nos dominios, os mais diversos."

2) O Congregado deve inscrever-se entre os militantes da Acção Catholica.

Disse o Santo Padre Pio XI, a 30 de Março de 1930, falando aos Congregados: "Permanecei no posto que occupaes; guardae os methodos que sempre vos devem ser caros; sêde fieis ás tradições que foram, que são e que serão sempre as mais seguras garantias de uma formação christã mais consciente e mais fervorosa. Continuae a vos apoiar sobre os joelhos de vossa Mãe celeste. Procurae, entretanto, os meios, o tempo e a força para occupardes um posto nos batalhões da Acção Catholica, já dispostos estrategicamente para a defesa do bem commum."

REUNIÃO DA FEDERAÇÃO

Realiza-se hoje, ás 16 horas, no salão nobre da Curia Metropolitana, á rua Santa Thereza, a reunião da Federação correspondente ao presente mez. A ella não devem faltar as Directorias das Congregações da Capital e localidades proximas e todos os Congregados que se acharem livres. Como em todas as reuniões, nesta, serão tratados assumptos de importancia para a vida das Congregações e serão expostos os proximos planos da Federação, impondo-se, portanto, a presença de representantes de todas as Congregações.

PASCHOAS

Voltamos a insistir sobre este importante assumpto. E' necessario que nenhuma Congregação, depois de obtido o consentimento de seu Padre Director, deixe de promover as Paschoas de homens que achar necessarias. Todas as que já as promoveram nos annos anteriores estão certamente preparando-as neste e as outras iniciarão este anno esse magnifico apostolado. Levar Jesus Eucharistico ao coração de todos os homens do Estado de S. Paulo e levar todos os homens de S. Paulo á pratica dos Sacramentos, é a grande tarefa entregue aos 30.000 Congregados paulistas.

FINALMENTE!

Só agora as ruas de Jerusalem terão nomes e as casas terão numeros

Apesar dos acontecimentos tumultuosos que agitam a Palestina, com a questão entre arabes e judeus, não deixou de ser notado um facto, que interessa sobremaneira os habitantes de Jerusalém. Serão dados nomes ás ruas, e as casas serão numeradas. Em uma cidade como a capital da Palestina, o anonymato das ruas e a falta de numeração nos predios, são factos que entravam inteiramente o progresso, pois difficultam o commercio e até a vida normal, no só dos extrangeiros, como tambem dos locaes. E' verdade que a via principal do bairro moderno já tinha denominação, mas isso não era nada, diante do sem numero de ruas e ruelas da velha capital. E' mais um passo na modernização da cidade que foi theatro da paixão de Nosso Senhor Cristo.

SANATORIO S. VICENTE DE PAULO DE CAMPOS DE JORDÃO

A Associação das Damas de Caridade de Campos de Jordão, que fundou e dirige o Sanatorio S. Vicente de Paulo naquella estancia climaterica paulista, publicou o relatorio dos trabalhos da referida instituição no anno de 1938.

Por esse relatorio, verifica-se quão meritorias as actividades dispendidas pelo Sanatorio S. Vicente de Paulo, que, exclusivamente dedicado ao tratamento das crianças pobres, é actualmente o unico no genero existente no Brasil.

A Directoria actual tem á sua frente o Revmo. Pe. José Vita e a sra. Bertha Maria Favião Gonzaga.

"NOSSO PÃO"

A casa preferida pelas melhores familias de São Paulo

PÃO — DOCES — BISCOITOS — MASSAS

Largo do Arouche, 51 — Fones: 4-3228 - 4-3737

Praça Marechal Deodoro N.º 426 — Fone 5-4229

QUANDO O FIGADO ESTA' DOENTE, O ESTOMAGO E OS INTESTINOS TAMBEM SOFREM

Figado doente, dolorido, crescido, boca com gosto ruim, fastio, nervoso, insonia, gases, estomago que digere mal, intestinos que não funcionam bem, péle feia, nervosismo... Que horror!

Você já verificou si o seu figado está com saude? Olhe que o figado doente produz isto e mais alguma coisa. Remedio para o figado só remedio vegetal e remedio vegetal só a ultima descoberta que é a Alcachofra. O Hepacholan Xavier tem por base a Alcachofra e outros medicamentos só para o figado. O Hepacholan Xavier cura, mas cura de fáto, as molestias do figado. O Hepacholan é fabricado em liquido e drageas.

Botucatú

CONCENTRAÇÃO MARIANA

Continuam os preparativos para a concentração mariana desta diocese, a realizar-se em 1.º de maio proximo. A escolha de tal data, em substituição á anterior, 1 de abril, veiu facilitar a vinda de muitos congregados da Capital, pois esse dia é feriado observado por todos. Além disso, espera-se obter reducção de 75 % nas passagens da Estrada de Ferro Sorocabana, bem como dois trens especiaes de S. Paulo, um da Alta Sorocabana e outro de Bauru'. Conta-se, tambem, com o comparecimento de um ou mais Bispos das dioceses vizinhas, sendo quasi certa a vinda do Dr. Guilherme Winter, secretario da Viação.

Tudo nos leva a prevêr, o extraordinario brilho dessa concentração, uma das maiores realizadas no interior do Estado

I

II

III

IV

V

VI

VII

AS 14 ESTAÇÕES DA VIA SACRA, NOS "SERMÕES DA PAIXÃO" DE DOM DUARTE

A figura de Dom Duarte Leopoldo e Silva é dessas que nunca se esquecem. Os catholicos paulistas lembram-se com saudade do seu grande Arcebispo. E na passagem da Semana Santa, a primeira occorrida após sua morte, não poderiam esquecer os seus memoraveis "Sermões da Paixão", dos quaes o LEGIONARIO apresenta aos seus leitores trechos magnificos e adequados para cada estação da Via Sacra.

Jesus condemnado á morte

1 — Pilatos manda conduzir Jesus ao Pretorio, e o designa á piedade da multidão: "Ecce Rex vester". Eis o vosso Rei.

"Ecce homo". Eis ahi o homem!... Jesus, o Filho da Virgem... Jesus, o candido lyrio da innocencia, mais branco e mais puro que o mais puro arminho e que a mais branca neve... Jesus despido aos olhos da multidão!...

E vós, minhas senhoras, vós não estareis alli para o velar piedosamente, mas que fôsse com as vossas lagrimas!...

"Ecce homo"!... Este quadro é para vós, paes e mães de familia, que tendes á vossa guarda a candura virginal de vossos filhos. Não venha ella a empanar-se na estolida licença de uma educação anti-christã, abandonada a todos os perigos da sua inexperiencia e da maldade dos homens.

"Ecce homo"!... Este quadro é para vós, senhores levianos e vaidosos, que não chegais a convencer-vos de que os requintes ridiculos da moda visam, de perto, ao desprestigio da mulher christã. E' para vós que não comprehendeis que o rastilho de sensualidade ateado por semelhantes impudencias, bem póde ser o incendio em que se hajam de queimar donzellas embonecadas com tanto desprimor e tanta ausencia de sentimento christão.

"Ecce homo"!... Este quadro é para vós, moços imprudentes, que desperdiçaes, no vicio e na devassidão, as santas e necessarias reservas da vossa mocidade. E' para vós que, em prematuros esbanjamentos de energias, compromettei o futuro da familia brasileira, deshonrando o sangue da vossa raça.

"Ecce homo"!... Este quadro é para todos nós que um dia despimos as vestes pudibundas da virtude. E' para todos nós, que lidamos por sermos bons, honestos e virtuosos, e precisamos da força inquebrantavel que nos communicam as fraquezas de Jesus. E' para todos nós, justos ou peccadores, porque é no Christo flagellado e nú que eu melhor comprehendo as delicadezas da virtude e as ternuras ineffaveis de meu Divino Mestre.

Oh não sei que instincto ou que favor divino inspirou á piedade popular a denominação de Bom Jesus a essa imagem núa, em que o Christo tem, por unico velamen de seu pudor, a purpura de sangue que o reveste e as flores rubras em que se lhe desabotou a carne virginal. O Bom Jesus é o Redemptor coroado de espinhos, manietado, indefeso, despido — pasto e alimento de uma curiosidade tragicamente feroz. Nesse olhar magoado, que parece refugir para o mais intimo da alma, a buscar seu pudor sacrilegamente vilipendiado; nessa fronte que se inclina, resignada sim, mas corrida de pejo e de vergonha; no Homem Divino do Pretorio, porventura melhor que no justiçado do Calvario, tem visto a piedade popular a imagem dolorosa do perdão que vae até o sacrificio do que ha em nós mais sensivel e delicado.

Jesus com a Cruz ás costas

2 — Triumpham, por fim os inimigos de Jesus.

Pronunciada a sentença ardentemente desejada, organisa-se o prestito.

O Centurião Cornelio precede o cortejo. Segue-o de perto um arauto levando uma tabuleta caiada de branco — o "Titulus" ou "elogium" em que se lesse, bem manifesto, o nome do condemnado. E o titulo dizia assim: Jesus Nazareno, Rei dos Judeus. Ao apparecer Jesus sob o grande arco da fortaleza Antonia, dominando o alto da ladeira a multidão, que se adensava para um espectaculo até então inedito, sauda-o com fremito de colera e de horror.

Na cabeça tem ainda, a corôa de espinhos, porque, mais do que nunca, elle é agora Rei.

Sim, elle é Rei, mas é Rei que nesta vida só promette ignominias, cruzes e soffrimentos; que só concede os favores de sua amizade aos que se renunciam a si mesmos. Elle é Rei, mas Rei principalmente das almas afflictas e desoladas, dos que o seguem de perto, sem voluntarios desanimos, pela senda estreita onde se nos deparam os traços do seu sangue, a amargura das lagrimas, as asperezas da mortificação e os espinhos da penitencia. Uma corôa de louros, ou de flores tel-o-ia deshonrado.

Coroado de espinhos, sobram-lhe vassallos que o adorem, subditos que o amem, felizes de soffrer com elle e de por elle morrer.

Jesus cáe pela primeira vez

3 — Sob o peso que o esmagava percorre Jesus a "via dolorosa" que do Pretorio conduz ao Calvario. Mal protegido pelos legionarios, incapazes de conter a onda que o seguia bramindo e raivosa, em suave depressão do terreno, ahi tombou Jesus pela primeira vez.

Não é o peso material desse madeiro infamante que lhe acabrunha o corpo, vergando-o por terra, mas o fardo mysterioso das nossas iniquidades que, amontoadas sobre a cruz lha tornam tão pesada e incomportavel.

Como nos martyres foi prodigio — e não pequeno — o exultar de alegria no meio dos tormentos, maior milagre foi succumbir a força e a Omnipotencia de Deus ao peso de uma cruz: — milagre e compaixão, compaixão e sinceridade.

Leval-a triumphante seria de molde á innocencia, não ao peccado; seria uma cruz gloriosa para elle, inutil para nós. Levando-a, porém, como a levariamos nós, pobres peccadores, si nol-a tivesse imposto a justiça de Deus, mostra claramente que está em nosso logar, que leva a nossa propria cruz, que, tomando a nossa fraqueza, com o peccado que lhe deu origem, nos communica a sua força, com a divindade que é fonte de toda energia.

Essa quéda é o principio da nossa esperança, a fortaleza dos fracos e o heroismo dos martyres.

Rojado a meus pés na fraqueza da minha carne, ensina-me o Filho de Deus a prostrar-me tambem a seus pés, voluntariamente desfallecido, sacrificando-lhe o meu miseravel orgulho.

Jesus encontra sua Mãe Santissima

4 — Ao defrontar uma dessas viellas tão frequentes nas cidades orientaes, um grupo de mulheres desoladas, cujos lamentos abafados mal seriam ouvidos no ruidoso cortejo, eis se lhe depara a Virgem Santissima, apparição dolorosa e todavia confortadora e desejada. Essa Mãe, tão pura e tão perfeita que a não sonharam os anjos do céu, Jesus a tinha creado especialmente para si, preservado da mancha original, revestida de pureza immaculada, espelho de seu proprio esplendor. Collocada nos confins da divindade, obraprima das mãos do Omnipotente, amou a Jesus com amor sem igual, sobre tudo depois que esse seio virginal lhe foi tabernaculo precioso e odorifero.

Déra-lhe tudo: amor infinito, belleza infinita, pureza infinita, gloria infinita. Por ella, e só por ella, esgotára a sua Omnipotencia, e, sem embargo, não podia forral-a ao espectaculo humilhante da sua paixão.

Havia de communicar-lhe ao coração sensibilissimo a mesma agonia que o prostrava a elle, sob o peso da cruz.

E' que ambos, nos decretos do Altissimo, estavam como que identificados na missão regeneradora do homem.

Em seu papel de corredemptora, cumpria que Maria Santissima acceitasse o holocausto, offerecendo-o igualmente á Justiça divina. Carne da sua carne, era mister que ambos esses corações se conformassem na communhão do soffrimento, ambos generosos, ambos victimas de amor, ambos por Deus e pelo homem irmanados no mesmo sacrificio. Jesus quer ainda soffrer no coração de sua Mãe. Lagrimas já não as tinha ella, que a dôr lhas tinha vasado, até á ultima, pela salvação dos peccadores. Apenas um olhar penetrante, piedosissimo; e, nesse olhar, quanta ternura, quanto soffrimento!...

Teria a Virgem Santissima visto o Filho das suas entranhas rojado por terra sob o peso da cruz? O certo é que ella nos viu, a cada um de nós, sob o peso dos nossos peccados, e teve a coragem de sacrificar-nos o seu Divino Filho.

Virgem dolorosa! Não soube o Propheta com que te comparasse, na afflicção da tua dôr immensa como o mar e sem remedio. Para sondar-te a ferida do coração, só o olhar daquelle que brandindo o gladio, fazia de sua Mãe a corredemptora do genero humano.

Nós, porém, queremos pagar-te essas lagrimas benditas, com reconhecer-te Rainha de todos os martyres, mas sobretudo, Mãe compassiva de pobres e humilhados peccadores.

Olharam-se um instante, olharam-se... e partiram. Elle, para o martyrio do amor; ella para o amor do martyrio.

Jesus é auxiliado pelo Cyreneu

5 — Jesus começava a subir a ríspida ladeira que dá para o Calvario, sob a soalheira do Oriente, a essa hora, abafadiça e irrespiravel.

Passando por alli certo homem de nome Simão, obrigaram-no a levar a cruz do Divino Mestre, já quasi exhausto e desfallecido.

Não foi piedade, sinão excesso de crueza, da parte dos judeus, o alliviar-lhe, por instantes, o peso do infamante patibulo. Era preciso prolongar-lhe os soffrimentos, preservar-lhe a vida, que se escapava, porque tivesse morte mais cruel e affrontosa.

Mas dessa mesma crueza se vale a Providencia, por nos deixar lição mais efficaz.

Tendo repellido o Redemptor da sua gente, não era digno o judeu ingrato de tanta honra e dilecção.

Esse homem feliz, esse venturoso companheiro de via dolorosa ha-de ser um gentio.

Honrosa humilhação a que soffreu esse homem, compartilhando os soffrimentos de Jesus. Depois de Maria, que o concebeu nas entranhas virginaes, depois de José, que o teve nos braços e lhe foi amigo e protector, ninguem mais feliz, ninguem mais honrado que o cyrineu, carregando aos hombros o altar portatil para a grande Missa da Redempção humana.

E não nos occore, tantas vezes, a injustiça das impaciencias, lamentações e revoltas, com que supportamos o peso das nossas cruzes!... Parecem-nos combinações do acaso, e são disposições da Providencia. Lançamol-as á conta da má vontade dos homens, e são testemunhas da protecção divina. Os homens são apenas judeus que á força nos impõem a cruz de Jesus Christo; mas é Deus que, por suas mãos, purifica a nossa alma, mortifica os nossos defeitos, embota as nossas paixões, augmenta os nossos merecimentos e aperfeiçoa a nossa virtude.

A Veronica enxuga o rosto de Jesus

6 — Chegando Jesus ao extremo da penosa ladeira, sahiu-lhe ao encontro uma mulher que, zombando das disposições da lei, do odio dos pontifices e da brutalidade dos soldados, lhe enxugou o rosto com um lenço.

Tanto devotamento havia de ter a sua recompensa.

No silencio da sua habitação, voltando a desdobrar o precioso sudario, nelle encontrou Veronica, claramente impressa, a face augusta do divino Condemnado da "via dolorosa". A fronte rasgada de espinhos, as palpebras fechadas, o rosto macerado, os labios tumefeitos, barba suja de pó e de sangue, eram delle, em traços largos, incisivos, na tinta sombria do conjuncto. Si lhe foi surpresa, maior lhe foi a consolação — e que consolação.,

Jesus!... Eil-o que passa á vossa porta. Vae tão maltratado dos homens, sem um gemido, sem um lamento siquer. A poeira do caminho, de mistura com o sangue de mil e uma feridas, empasta-lhe os cabellos, mancha-lhe a face augusta, a imagem adoravel impressa em vossa alma pelo Sacramento do Baptismo. Limpae-lhe, com sudario da caridade, banhado nas aguas da penitencia, esse rosto outrora tão bello, quando se espelhava em um coração innocente e piedoso. Seja embora preciso affrontar o respeito humano, desviar impertinencias, vencer hostilidades, limpae a face de Jesus — que ha-de ser grande a vossa consolação, tão doce, tão suave, quanto é suave a paz de uma consciencia pura.

Jesus cáe pela segunda vez

7 — E no mundo, quanta indulgencia para o peccado!... E' uma simples remissão, sem consequencia de nota. E' mais uma fraqueza do que malicia condemnavel. E' antes uma surpresa da razão do que desordem moral. Digamos que é um esquecimento, uma irreflexão, nunca, porém, um ultrage á santidade infinita de Deus!...

Insensatos!... Pensais, talvez, que a Justiça Divina aprecia o peccado com a estupida indifferença dos homens que o commettem, vós que attenuais, aos vossos proprios olhos, a malicia da falta, exaggerando a severidade dos premios eternos!?...

Não! Por um só pensamento máu que acolheste em teu coração, foi o Christo abandonado a todos os tormentos da sua Paixão. "Proprio Filio suo non pepercit Deus, sed pro nobis omnibus, tradidit illum."

Jesus fala ás filhas de Jerusalem

8 — Em todos os passos da Paixão, nem uma unica mulher se manifesta contra Jesus. A esposa de Pilatos intercede pelo Flagellado do Pretorio; Veronica enxuga-lhe o rosto na via dolorosa; outras mulheres, que o seguem, choram e lamentam; aos pés da cruz, no momento supremo, excepto São João — o apostolo virgem, só se encontram mulheres que, á face do mundo lhe testemunhem amor e compaixão.

Assim se engrandeceu a mulher christã. Assim se constituiram creaturas franzinas e delicadas em relicario de sublimes devotamentos. Assim se revelou — raio de luz celeste em quadro negro de sombras sinistras e pavorosas — o papel religioso das nossas mães e das nossas irmãs. Veja-se, pois, quanto ha de diabolico na mulher impia que, esmagando as fibras mais delicadas da sua alma, ousa insurgir-se contra o Christo que a regenerou, contra o Christo a quem deve, exclusivamente, essa aureola de respeito que a circumda e protege. Considere-se porém leviana, bastante esquecida de si mesma para a ascentar sentimento menos puro e delicados.

Oh! a vaidade!... O orgulho do homem é terrivel e brutal. Mas a vaidade feminina é um abysmo capaz de sepultar a mais provada virtude, infiltrando-lhe o virus de irremediaveis defecções. Sêde christãs, que o Christo, o Christo das nossas almas, o Christo da nossa fé, o Christo das vossas dedicações, lá segue para o Calvario, e a via dolorosa é tão longa, tão aspera e tão difficil, quando é interminavel a malicia dos homens.

Desde a sahida do Pretorio, Jesus não proferiu uma unica palavra. Mas, eil-o que pára um instante. Vae falar, e sua palavra é para vós: "Filhas de Jerusalem, não choreis por mim, mas por vós mesmas e por vossos filhos, isto é, por vós, por vossos esposos, por vossos filhos, por todos aquelles que vos são caros. Porque "si assim é tratada a madeira verde, que ha de ser da madeira secca?"

Eu morro livre e espontaneamente pela salvação dos homens. Mas, nem vós, nem vossos filhos, aproveitareis da minha morte, si não fizerdes penitencia, si não chorardes os vossos peccados, porque, si a madeira verde, si o Filho de Deus, fonte de seiva divina e immortal, é assim tratado pela Justiça Suprema e Indefectivel, que ha de ser do peccador impenitente, a madeira secca, onde já não circula a seiva sobrenatural, a seiva da graça do amor e da esperança?

Filhos de Jerusalém, chorae por vós e por vossos filhos, que, si o Redemptor lá segue para o Calvario, vae morrer por vós e por vossos filhos, para dar-vos a vida, a gloria e a eternidade do céu.

Jesus cáe pela terceira vez

9 — Duas condições eram indispensaveis para que a morte de Jesus nos fosse util e salutar: que morresse sem peccado e morresse, como um de nós, na qualidade de peccador e culpado. Innocente e puro, convinha que o Cordeiro de Deus fosse immolado de tal modo, que o sacrificio voluntario parecesse, aos olhos dos homens, merecido castigo, que fosse tido por justiça uma morte que só era extrema e infinita caridade.

Quanto mysterio! Por isso mesmo que o Santo por excellencia é confundido com os peccadores, deixa-nos a certeza de que morre pelos peccadores, e a prodigiosa efficacia da sua graça elle a vae mostrar incontestavel.

Jesus é despojado de suas vestes

10 — Chegado por fim a hora extrema do sacrificio, é Jesus inteiramente despojado das suas vestes, como quem já na terra nada lhe restava de seu. Vendo-o assim de todo nu', adianta-se uma mulher e, tirando da cabeça um veu, cinge o corpo santissimo de seu Filho adoravel. Era Maria...

Vendo-me t a m b e m nu', despido de graças e de virtudes, sobra-me a esperança de que Maria sempre me ha de proporcionar um veu de amor e de arrependimento, com que me cubra diante do eterno e inexoravel Juiz.

Sim, ó Mãe S. S., fonte de amor e de bondade — faz-me sentir o balsamo da tua dôr, ensina-me a chorar comtigo. Faz que se inflame o meu coração, para que, chorando e amando, chegue por fim a tornar-me grato a quem, por mim, padeceu morte affrontosa nos braços da cruz.

Eia mater, fons amoris,
Me sentire vim doloris
Fac, ut tecum lugeam.
Fac, ut ardeat cor meum
Tu amando Christum Deum
Ut sibi complaceam.

Jesus é pregado na cruz

11 — Era a hora sexta. Jesus é crucificado de costas voltadas para a insensata Jerusalém, que o havia repellido.

Eil-o, o Cordeiro prophetizado, o martyr divino das nossas iniquidades! Da cabeça, das mãos, dos pés, de todo o corpo, jorra-lhe o sangue em abundancia. Volvendo os olhos, Jesus procura amigos — amigos que o comprehendam, amigos que lhe acceitam o sacrificio, amigos sobretudo que não lhe esterilizem as dôres e soffrimentos, perseverando no caminho da perdição. Onde estão elles?

Amigos, elle os tem que, mais cuidosos do proprio repouso e tranquillidade, intercedem, com a esposa do Proconsul, pelo gesto opprimido; mas as orações fervorosas, o culto pratico, o devotamento efficaz e generoso, são para as almas simples e ingenuas. Aos pés da cruz, eu não os vejo!...

Amigos, elle os tem que, testemunhas dos prodigios da sua bondade, se lamentam e desesperam, ante o odio blasphemo que o persegue, por toda a parte, na sua doutrina, nas suas instrucções, nos ministros da sua Igreja; mas sahir a campo, em defesa dos seus direitos, é para os que não tem fazenda que accrescentar, empregos que perder, vantagens politicas a comprometter. Aos pés da cruz, eu não os vejo!...

Amigos, elle os tem que, convencidos das verdades supremas que o Mestre deixou em deposito á sua Igreja, sabem como ellas cortam as verdades subalternas, que o espirito humano pode descobrir. Mas transmittil-as ás gerações que surgem para o dia de amanhã, abafar as vozes insen- da impiedade, as contrariam ou detur- da impiedade, as contrariam ou deturpam, não é obra para os braços ligados pelo respeito humano. Aos pés da cruz, eu não os vejo!...

Amigos, elle os tem — portas da compaixão esteril — ante esse homem que vae morrer coberto de sangue e de lama, injuriado pelos algozes, apupado pela multidão, pregado em um patibulo infamante. Mas, sem comprehender os mysterios da Paixão de Jesus, derramam algumas lagrimas e não reformam a sua vida, não ousam tomar uma resolução forte e generosa, que lhes assegure a participação na obra heroica do Redemptor. Aos pés da cruz, eu não os vejo!...

Enquanto uivava a multidão como bando de chacaes sedentos de sangue, dos labios de Jesus cahia uma pala-

(Conclue na 7.ª pag.)

LITURGIA

VIA SACRA

Esta popularissima devoção teve sua origem em Jerusalem, onde os peregrinos visitavam devotamente os lugares santificados por algum soffrimento do Homem-Deus. Particularmente a Via Dolorosa, por Christo percorrida do pretorio de Pilatos ao Calvario, era visitada pelos peregrinos com grande unção e fervor.

Neste trajecto, a piedade localisou alguns factos da vida do Divino Mestre, que não estão apontados no Evangelho, mas que a nós vieram ter pela tradição, como, por ex.: a triplice quéda sob o peso da cruz e o encontro com a piedosa Veronica.

Com a occupação mussulmana tornou-se mui[...]fficil a visita aos lugares santos. Para conservar essa devoção, os franciscanos, guardas e zeladores [...] Terra Santa e dos thesouros que ella contém, mandaram pintar quadros representando as principaes scenas da Divina Tragedia. Esses quadros deviam ser collocados nas paredes internas da Igreja a pequena distancia um do outro.

No principio eram 12 as estações veneradas, terminando a Via Sacra com a Crucifixão. As duas ultimas foram accrescentadas posteriormente, e assim temos hoje 14 estações.

Cada quadro da Via Sacra deve ser encimado por uma cruz, benta por um sacerdote Franciscano. Como é a cruz que recebe a benção, basta que ella exista mesmo sem quadro algum para que se possa fazer a Via Sacra.

A Via Sacra póde ser erecta em qualquer Igreja, oratorio ou capella, sempre com autorização, por escripto, do Ordinario do lugar.

As mesmas indulgencias que se lucravam nos santuarios da Terra Santa, foram concedidas pelos Romanos Pontifices aos fieis que devotamente visitassem esses quadros, meditando os varios mysterios, ao percorrer as estações. Se pelo grande concurso de fiéis a esse piedoso exercicio se tornar impossivel a locomoção, basta que o sacerdote ou pessoa que officia percorra as estações.

A devoção da Via Sacra se diffundiu rapidamente. Ella é hoje uma das mais caras devoções de todo o povo catholico.

Quando por doença se estiver impossibilitado de ir á Igreja, é permittido fazer em casa a Via Sacra, tendo diante de si ou entre as mãos um crucifixo bento por quem tenha a faculdade de o fazer.

VIII

IX

X

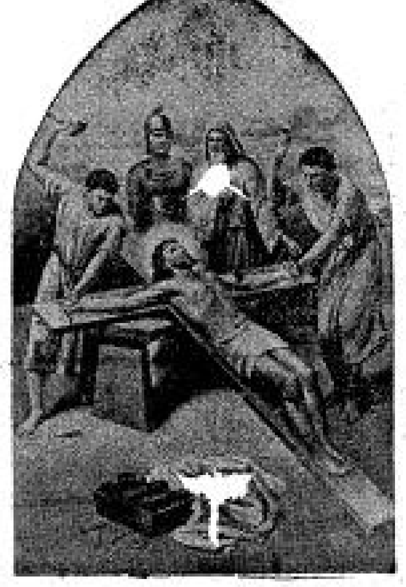

XI

XII

XIII

XIV

Congresso contra a tuberculose

REALISAR-SE-Á de 21 a 28 de Maio proximo, na Capital da Republica, o 1.º Congresso Nacional contra a tuberculose, promovido pela Sociedade Brasileira patrocinado por s. excia. o sr. Presidente da Republica.

Ministerio da Justiça

PROCEDENTE de Poços de Caldas, esteve no dia 25 nesta Capital o sr. Ministro da Justiça. S. excia. visitou o sr. Interventor, que retribuiu a visita. A' tarde do mesmo dia, o titular da pasta da Justiça esteve em visita á Faculdade de Direito. S. Excia. proseguiu viagem para o Rio, viajando pelo Cruzeiro do Sul.

Navegação Costeira

O sr. Ricardo Jafet acaba de adquirir na Inglaterra alguns navios para a navegação costeira do Brasil. Aquelle armador declarou que os navios já foram entregues, devendo fundear, dentro de uma semana, em aguas da Guanabara. Commandam esses navios os capitães Hercolino Cascardo, Democrito de Carvalho e E. Tamborim de Carvalho.

Centro Nacional de Pesquizas Agronomicas

O technico agricola Gustavo J. Pischer, recentemente chegado á Capital Federal contractado pelo governo da União, vae ser nomeado director do Centro Nacional de Pesquisas Agronomicas, serviço que controla todo o serviço de experimentação agricola do Ministerio da Agricultura.

Ministro Oswaldo Aranha

REASSUMIU dia 27 p. p., as funcções de Ministro do Exterior, no Palacio do Itamaraty, o sr. Oswaldo Aranha.

Pouco antes das 13 horas o sr. Freitas Valle, Ministro interino, dirigiu-se á residencia do sr. Oswaldo Aranha, afim de o acompanhar até o Itamaraty, onde deveria transmittir as funcções que vinha exercendo interinamente.

O sr. Oswaldo Aranha foi recebido no Itamaraty pelos Ministros da Marinha, da Fazenda, e por altas autoridades civis e militares. O sr. Freitas Valle ao transmittir as funcções de Ministro de Exterior, saudou o titular effectivo, que respondeu agradecendo.

Dr. Durval Prado
Oculista
R. Sen. P. Egydio, 15 - S.
513|14 — 14 a 17 horas
Telephone 2-7313

PRECISANDO DEPURAR O SANGUE
TOME SÓ
ELIXIR DE NOGUEIRA

NOTICIARIO DA SEMANA

BRASIL

Noticias economicas e commerciaes

● **Emprestimo do Banco do Brasil.** O sr. Presidente da Republica assignou o seguinte decreto-lei:

"Artigo unico — Os emprestimos que o Banco do Brasil foi autorisado a effectuar pelo decreto n.º 1.002, de 29 de Novembro, de 1938, poderão destinar-se ao pagamento hypothecario de qualquer duvida de agricultores proprietarios de immoveis, contrahida até 31 de Dezembro de 1937, desde que devidamente comprovada por escriptura publica, instrumento da circular constante do registro publico ou de livros commerciaes authenticados, titulos protestados, decisão judicial ou qualquer outro meio de prova em direito, admitido e julgado idoneo pelo Banco."

● **Importação de machinismos pelo Brasil.** Um dos aspectos mais animadores do commercio exterior do Brasil é a crescente importação de machinismos. Porque quando importa estes artigos não é dinheiro jogado fora, mas é capital que mais cedo ou mais tarde começa a dar juros, expandindo a producção industrial brasileira.

No anno de 1938 a importação de machinismos pelo Brasil ascendeu a 1.104.000 contos de réis.

● **Algodão.** Segundo informa um orgão argentino, o governo portenho está grandemente impressionado com o exemplo dado pelo Brasil no tocante ao melhor aproveitamento dos tecidos de algodão no encampamento dos productos destinados á exportação.

● **Immigração.** Noticia-se que o Estado de São Paulo pretende receber 50.000 immigrantes portuguezes para os trabalhos agricolas.

● **Estrada de Ferro Brasil-Paraguay.** Ao seu collega das Relações Exteriores o Ministro da Viação officiou, communicando ter o Presidente da Republica posto á disposição daquelle Ministro o Eng.º Mario Leite, afim de proceder ao reconhecimento do terreno comprehendido entre as cidades de São João e São Joaquim, para a construcção da Estrada de Ferro Brasil-Paraguay.

● **Safra algodoeira do Estado de São Paulo em 1938|39.** O Director do Serviço de Economia Rural levou ao conhecimento do Ministro da Agricultura que, segundo informações do Chefe da Commissão de Classificação do Estado de São Paulo, a safra de algodão daquelle Estado no anno agricola de 1938|39 poderá ser avaliada, conforme ás condições de tempo e estado geral da lavoura, em 245 a 248 milhões de kilos de algodão em pluma.

Segundo ainda calculos daquella commissão, a area occupada no Estado com a cultura algodoeira póde ser avaliada em 330.000 alqueires.

● **Horas de trabalho dos ferroviarios.** O ministro Waldemar Falcão dirigiu ao seu collega da Pasta das Relações Exteriores um aviso agradecendo a remessa da copia do Officio da Repartição Internacional do Trabalho, sobre a convocação para o corrente mez, em Genebra, de uma commissão technica preparatoria destinada ao estudo das bases de uma regulamentação internacional da reducção das horas de trabalho dos ferroviarios.

Noticias Militares

● **5.ª Região Militar.** Será investido do commando da 5.ª Região Militar, o general Christovam Barcellos, que irá substituir o general Manuel Rabelo, designado para Director da Inspectoria da Engenharia Militar.

● **Reserva.** Solicitou transferencia para a reserva o coronel de Infantaria, Armando Ribeiro.

● **Visita ao Ministerio.** Esteve no dia 28 p.p. em visita ao Ministro da Guerra, o sr. Hugo Sola, novo embaixador da Italia no Brasil. O diplomata manteve demorada palestra com o titular da Pasta da Guerra.

● **Defesa anti-aerea.** Já foram devidamente installados e estão em funccionamento, no campo dos Affonsos, o Centro de Instrucção de Defesa Anti-aerea e o Grupamento Escola Anti-aerea.

● **Fabrica de aviões.** O ministro do Trabalho encaminhou ao seu collega da Viação, em original e com os documentos que a acompanham, visto versar assumpto affecto ao Ministerio da Viação, a carta em que a Societé Continentale Packer, de Clichy, França, se propõe a fornecer para a fabrica nacional de aviões em Lagôa Santa, Minas, installações destinadas a assegurar, por processo chimico, protecção efficaz contra a oxidação das partes metalicas dos aviões.

3 Noticias do Brasil

1. **VISITA** Esteve em São Paulo, em visita official, o sr. Embaixador do Japão junto ao governo do Brasil.

2. **Consul** E' novo Consul geral da Colombia em nosso paiz, o sr. Octavio Archila.

3. **JAZIDA** Foi descoberta, perto de Goyania — Goyaz — grande jazida de malacacheta. As amostras dão impressão de se tratar de minerio de primeira qualidade e de facil extração.

USE SO'MENTE
HOMEOPATHIA
do Dr. ALBERTO SEABRA
—um nome que representa uma garantia.
LABORATORIO FUNDADO EM 1911
Praça da Sé 92 e 92-A S. PAULO

EXTERIOR

Situação na Europa Central

DEPOIS da annexação de Memel, a Allemanha está occupada em consolidar e organisar as vantagens que obteve tanto em territorio como em habitantes e material de guerra.

No entanto já se esboçam grandes inquietações pela sorte de Dantzig e do corredor polonez, pois que se considera certa a immediata occupação de Dantzig por parte da Allemanha.

Os circulos nazistas admittem que os actos anti-allemães praticados na Polonia decorrem das obrigações do tratado sobre aquelle corredor.

E em Varsovia, varios estudantes fizeram manifestações anti-nazistas, tendo sido presos alguns desses jovens. O general Ridz-Smigly, chefe do Estado Maior do Exercito Polonez falou: "por seus direitos de fronteira e por sua independencia politica e economica, assim como por sua honra, a Polonia lutará até derramar a ultima gotta de sangue."

A Polonia, seguindo o exemplo da França, chamou ás fileiras um numero sufficiente de reservas, como preambulo de uma mobilisação immediata de 4 milhões de soldados.

Concorrendo para o quadro negro da Europa Oriental, no dia 28, as tropas slovacas abriram fogo contra as forças hungaras, na região de Kiskolon.

Não obstante as negociações entre os dois paizes em litigio, continuam os combates encarniçados contra os respectivos exercitos.

Muitos observadores da situação na Europa accusam Hitler de ser o causador da perturbação na Europa Central, pois que para dividir a Tcheque-Slovaquia não hesitou no repugnante papel de explorar as rivalidades raciaes entre checos e slovenos... Dessa divisão resultou a absorpção da Tcheco pela Allemanha e a guerra entre a Slovania e a Hungria.

A situação na Hespanha

APÓS 33 dolorosos mezes da guerra civil mais cruenta, terminou no dia 29 virtualmente o conflicto hespanhol, com a capitulação de Madrid e Valencia.

Depois da offensiva fulminante da Catalunha, os republicanos desmoralisados foram pouco a pouco entregando os ultimos reductos ao general Franco, até a entrada triumphal das forças nacionalistas em Madrid.

Já no dia 28 os nacionalistas occuparam e assumiram a direcção de todos os serviços da Capital hespanhola.

POEMENORES DA OCCUPAÇÃO DE MADRID

A primeira demonstração de autoridade que as forças nacionalistas começavam a exercer no sector de Madrid foi o vôo de uma esquadrilha de aviões que saudava a cidade com manifestações de alegria.

Os officiaes do Commando superior que iniciavam a occupação em varios pontos deram ordem para que os theatros e cinemas e outras casas continuassem a funccionar normalmente. O primeiro serviço de ordem foi estabelecido pela policia especial dos nacionalistas.

As brigadas começaram a distribuir generos alimenticios. Foi distribuido tambem grande quantidade de fructas e doces.

Ao estabelecer suas relações diplomaticas com Burgos, o governo francez declarou que reconhecia todos os direitos da Hespanha na Europa, na Africa, no Mediterraneo e no Atlantico.

Do ponto de vista militar, a Hespanha occupa agora uma posição elevada entre os exercitos continentaes, porque dispõe de um exercito de 800.000 a 900.000 homens de tropas adextradas durante dois annos e meio de lutas e de um Estado Maior de officiaes jovens, com excellente experiencia nos campos de batalha.

Os circulos officiaes "yankees" limitam-se a dizer que o governo de Washington ainda não adoptou uma resolução sobre o reatamento das relações diplomaticas com a Hespanha.

Temem que ainda sobrevenham graves acontecimentos motivados por represalias contra os republicanos, conflicto entre as diversas facções nacionalistas e prolongamento das complicações internacionaes, devido á rivalidade entre a Italia e a França, a Allemanha e a Inglaterra.

O discurso do Duce

CAUSOU impressão mais ou menos bôa, principalmente na França, o discurso de Mussolini. Em estylo ambiguo, que se presta tanto á uma bôa interpretação no sentido de serem abrandadas as exigencias italianas contra França — como tambem em sentido pessimo, am que se denota uma linguagem desabrida em repisar as reivindicações italianas, o discurso do sr. Mussolini teve grande repercussão na politica mundial.

O Discurso de Daladier

O discurso do primeiro ministro da França, definindo a posição do paiz em relação ás reivindicações, reaffirmou a intenção de nada ceder á Italia do seu territorio.

O Sr. Daladier affirmou estar a França unida para sua defesa contra qualquer ataque dos seus inimigos.

Os jornaes totalitarios mostraram-se irritados com a oração do chefe do governo francez, cuja attitude elles mesmos declararam mais energica do que previam.

8 Noticias do Mundo

1. **ELEIÇÕES** Preparam-se em França, o Senado e a Camara para as proximas eleições á presidencia da Republica.

2. **ADHESÃO** Noticia-se que provavelmente Burgos teria adherido ao pacto anti-komintern e que já teria sido redigido o protocollo da adhesão.

3. **INTERCAMBIO** Annuncia-se que foi firmado o accordo "Clearing" entre a Slovania e a Allemanha, que visa o intercambio commercial immediato entre os dois paizes.

4. **DEPRESSÃO** Causou enorme inquietação nos meios economicos de Nova York, a grande depressão do mercado de valores, notando-se que o dollar esteve relativamente fraco em comparação com as moedas européas, maxime com os francos francez e suisso.

5. **ACCORDOS** Noticia-se o accordo commercial entre o governo allemão e o governo hollandez, bem como entre a Allemanha e a Lithuania.

6. **AUDIENCIA** O Papa concedeu dia 24 ao Frei Martin Gillet, Superior Geral dos Dominicanos, uma audiencia particular que foi bastante cordial. Ao terminar a audiencia, Pio XII enviou sua benção paternal á França.

7. **BEATIFICAÇÃO**

Os circulos religiosos do Vaticano asseguram que a beatificação da veneravel Emilia Veler, já autorisada por decreto, será celebrada em Maio.

A canonisação de Eufralia de Pelletier se realisará juntamente com a da bemaventurada Gemma Galgani.

8. **POSTAL** A Africa do Sul, a Belgica, Portugal e Colonias, Irlanda, Indias Britannicas, Yugo-Slavia e Siberia, já estão representadas no Congresso Postal Universal que se realizará em Buenos Aires.

FRACOS e ANEMICOS
TOMEM
VINHO CREOSOTADO
de João da Silva Silveira
GRANDE TONICO

Indicador Profissional

ADVOGADOS

Dr. Vicente Melillo
Praça da Sé N.º 3 — 2.º andar
Sala 13

Dr. Plinio Corrêa de Oliveira
Rua Quintino Bocayuva N.º 54
3.º — Sala 323 — Tel. 2-7276.

Dr. Milton de Souza Meirelles
Rua Quintino Bocayuva N.º 54
3.º — Sala 319 — Tel. 2-0035.

Joaquim P. Dutra da Silva
Rua Benjamin Constant N.º 23
4.º andar — Sala 38
Phone: 2-1986

DR. FRANCISCO P. REIMÃO HELLMEISTER
R. São Bento, 224 - 1.º andar - S. 3 - Phone 2-7299 - S. PAULO

DR. CARLOS MORAES DE ANDRADE
Rua Benjamin Constant, 23 — 4.º andar - sala 38 - Phone 2-1986
S. PAULO

DR. PAULO MORETZSOHN DE CASTRO
R. da Quitanda, 139 — 2.º andar
Phone 2-6769 — S. PAULO

Dr. JOSE' EGYDIO BANDEIRA DE MELLO
Rua 3 de Dezembro N.º 48
6.º andar - Sala 6.

ENGENHEIROS

AMADOR CINTRA DO PRADO
Engenheiro Architecto
Architectura religiosa, collegios, residencias collectivas.
Rua Libero Badaró N.º 641
SÃO PAULO

DENTISTAS

DR. CARLINO DE CASTRO
Pelo curso de doutorado da Faculdade de Pharm. e Odont. de S. Paulo — **Cirurgião Dentista diplomado em 1914** — Ex-dentista do Lyceu Coração de Jesus. Especialidades: Pivots, Coroas, Pontes, Dentaduras anatomicas e sem abobada palatina. — Consultas: Das 8 ás 12 e das 14 ás 19 horas — Cons. Rua Direita, 64, 2.º andar, s| 7-7 A. Res.: Al. Barão de Piracicaba 498-S. Paulo

Arnaldo Bartholomeu
Cirurgião-Dentista
Raios X — Diathermia — Clinica Dentaria em Geral.
Rua Frederico Abranches n. 467 (provisoriamente)
Telephone, 5-5470

DR. VICENTE BALZANO
Raios X - Cirurgia - Diathermia — Vitalidade Pulpar
Rua da Liberdade, 512 - Sobr.
Telephone 2-1346 — S. PAULO

MEDICOS

CLINICA GERAL
Dr. Celestino Bourroul
Residencia: Largo S. Paulo, 8
Telephone: 2-2622
Cons.: R. Quintino Bocayuva, 36
Das 3 ás 5 horas.

DR. RUY DE AZEVEDO MARQUES
Cirurgia — Vias urinarias - Ondas curtas. — Cons. R. Quintino Bocayuva, 36-4. and. s| 53-55-56. Tel. 2-9566, das 14 ás 16 horas. Res. Tel. 7-5265 — S. PAULO

DR. RENATO L. MORAES
Molestias das crianças
Cons.: R. Libero Badaró, 488
Das 2 as 4 horas
Res.: Rua Tamandaré n.º 977
Phone 7-3128 — S. PAULO

DR. VICENTE DE OLIVEIRA RAMOS
Da clinica Obstetrica da Faculdade — Clinica Medica — Hygiene Pre-Natal — Partos — Molestias de Senhoras — Cons.: Rua Xavier de Toledo, 16-A, 3.º a. — Das 13 ás 15 horas — Res.: Avenida Tumalina, 90 — Tel. 7-0401

DR. MARCOS VINICIO MOREIRA
Molestias do App. Digestivo e ano-rectaes. Hemorrhoides, fisuras, etc. — Cons. R. Benj. Constant, 51 — das 2 ás 4 horas. Phone: 2-1693 — Res. 5-3332. PAULO

GYNECOLOGIA
Dr. Barbosa de Barros
Cirurgia, molestias de senhoras.
Cons.: Rua Sen. Feijó, 205 - II.º
Predio Itaquerê — Phone 2-2741
Resid.: Rua Alfredo Ellis N.º 301
Phone 7-1268
Cons.: das 10-11 e das 14 ás 17.
Sabbados, 10-11.

HOMEOPATHIA

DR. REZENDE FILHO
Ex-Assistente do Dr. Murtinho Nobre
Cons.: Rua Senador Feijó, 205 2. andar — Phone 2-0839
Das 15 ás 18 horas
Resid.: Rua Castro Alves, 597
Phone 7-8167

PROFESSORES

PROF. JOÃO TRIVINO MOLINA
pela Universidade de S. Paulo.
Aulas particulares de: Mathematica, Physica-Chimica, H. Natural, Musica e demais materias do — Curso Gymnasial. —
AVENIDA RANGEL PESTANA N.º 257-Phone 2-5402-S. PAULO

(Continuação da 5.ª pag.)

vra de perdão: "Pae, perdoae-lhes, porque não sabem o que fazem."

O Christo crucificado é **Nosso Senhor** — Senhor que a tudo nos obriga, porque tudo lhe devemos.

O Christo flagellado e nu' é o **Bom Jesus dos Perdões**, não simplesmente **do perdão**, mas **dos perdões** que implóram as nossas fraquezas, dos perdões que iremos beber, sedentos, insaciaveis, nas chagas bemditas de Jesus crucificado.

Jesus morre na cruz

12 — Eram tres horas da tarde, vae consummar-se a obra da Redempção.

No silencio tenebroso, que era como protesto da natureza revoltada, Jesus se queixa do abandono a que se acha exposta a sua humanidade santa; queima-lhe as entranhas a sêde dos crucificados — sêde que era nelle o desejo ardente da salvação das almas; acceita o vinagre que lhe offerecem por ultima irrisão; declara cumpridas as prophecias e satisfeitos os decretos do seu Eterno Pae.

Tudo está consummado." "Consummatum est."

Depois, dando um grande grito, como para chamar a morte que não ousaria approximar-se do Autor da vida, entrega a sua alma nas mãos de Deus, inclina a cabeça e dá o ultimo suspiro.

"Et inclinato capite, emisit spiritum".

Senhor! A' ponta de lança, varou-te um soldado o Coração santissimo, donde brotassem, abundantes, novas e inexauriveis fontes de graça. E foi esse soldado o 1.º apostolo da tua fé, proclamando a tua Divindade.

Nós tambem, acreditamos e proclamamos que tu' és o Filho de Deus, soberano Senhor dos nossos destinos, Redemptor e Salvador nosso, Deus de inquebrantavel justiça, Deus tambem de incontestaveis misericordias.

Si as minhas faltas te movem a punir-me sem piedade, valem para perdoar-me os méritos da tua Paixão.

Eu sou como o Filho prodigo. Venho de longe, da região longinqua do peccado. Trago, feridos do caminho, os pés ensanguentados, o coração em trapos vis e andrajosos, a alma desolada e as mãos vasias. Tenho fome e sêde de justiça, e desfalleço no esquecimento e no abandono. Os anjos passaram por mim e não me reconheceram; viram-me os peccados e cuspiram sobre a minha desgraça.

Eu sou como o Filho prodigo. E, pois o imitei no seu descaminho, como elle me volto para ti de toda a minha alma, de todo o meu coração.

"Surgam et ibo ad Patrem meum".

Ha de ser formidavel o esforço; mais que isso ha de ser a tua graça. Encontrarei amigos e companheiros que zombem da minha fraqueza; mais prezada me ha de ser a tua bençam a protecção de Maria, a companhia dos anjos da tua côrte.

Ha de ser já, hoje mesmo, nesta Paschoa de tão doces recordações. A prudencia mais vulgar aconselha-me a não demorar um instante a conversão da minha alma. Hoje é ainda tempo; amanhã pode ser tarde. "Surgam et ibo ad Patrem meum."

Desde este instante, e para todo o sempre, em tuas mãos bemditas, em teu coração santissimo, entrego a minha alma, o meu coração e a minha vida. "In manus tuas, Domine, commendo spiritum meum."

Jesus é descido da cruz

13 — O 1.º affecto que desperta no coração do homem, o que mais resiste aos desenganos e illusões da vida, cujos traços se não apagam nunca, ainda nas almas mais aviltadas, é o amor do filho por sua mãe — inspiradora dos primeiros esforços, das virtudes viris e das resoluções supremas, balsamo delicioso nas dôres mais pungentes, compensação das perdas irreparaveis, iris de esperança, quando já nada se espera da parte dos homens e o ceu parece surdo aos nossos clamores.

E Jesus — Filho omnipotente, e Jesus — Filho sapientissimo, e Jesus — o Verbo de Deus, a caridade por essencia, só encontra de precioso, rico bello, inestimavel para dar á sua Mãe, na hora extrema da agonia, a participação da sua cruz, o soffrimento do Calvario.

Queixae-vos agora das vossas pequeninas maguas, por vezes imaginarias, quasi sempre accrescidas pela vossa immortificação, indubitavelmente filhas dos vossos proprios actos, talvez dos vossos peccados, quando Jesus entende não poupar á sua Mãe o espectaculo doloroso do Calvario, por não privál-a da sua joia mais custosa, mais brilhante.

Ell-a de pé. Quando todos os mais santos e mais radicados affectos houvessem desertado do Calvario, Maria SSma. ahi estaria ainda, gemendo e chorando, mas cooperando generosamente na redempção da humanidade.

Mas a maior desgraça que só enconda perversidade humana, é a condemnação de um filho nos braços de sua Mãe.

Póde um homem aberrar todas as crenças de sua mocidade, descer ao fundo do abysmo de todas perversões; calcar aos pés as cousas mais santas, os sentimentos mais sagrados e venerandos. Si o coração lhe pulsa ainda ao pronunciar o nome de Maria, si lhe presta um culto, pallido, embora, de amor e veneração — eu o creio — esse homem não está de todo perdido para o ceu. Mas si chegou ao extremo da blasphemia contra a Virgem das Virgens, contra a mais perfeita e carinhosa das mães, oh então — não ouso affirmal-o —mas é quasi certa a sua condemnação eterna, porque Jesus é mais cioso dos creditos de sua Mãe, do que sensivel ás injurias que pessoalmente se lhe dirigem.

Mães christãs, perscrutae o coração de vossos filhos, sondae-lhes os movimentos, segui-o no desvario de encontradas aspirações. Si elle já não vibra no doce nome de Maria, o vosso filho está morto — morto para o vosso amor, morto para o amor de Deus; morto para as nobres aspirações da vida; morto para as esperanças da eternidade; morto para o mundo e morto para o ceu.

Jesus é sepultado

14 — Outróra, em dia de hoje, o mais alto representante da nação descia da majestade do seu throno imperial para vir adorar um Rei mais Rei do que elle, porque ungido em seu proprio sangue. Ao levantar-se do pavimento sagrado, sahia o monarcha a visitar as prisões, onde gemem os condemnados da justiça humana, e, orgão autorizado de todos brasileiros, concedia o perdão de um criminoso, em memoria da Sagrada Paixão de Jesus Christo.

Passaram os tempos, passaram as instituições, esqueceu-se o costume nacional; mas o exemplo não passa e a doutrina ficou.

Não tendes, acaso, nas prisões do vosso coração, algum criminoso a perdoar, um inimigo a quem restituir as boas graças da vossa amizade?

Si, em dia de hoje, collardes na imagem sacrosanta de Jesus labios manchados de odio, não sereis dignos daquelle que, perdoando aos seus inimigos, vos restituiu ao amor e aos carinhos de seu Pae Eterno.

Que o dia de hoje seja um dia de Jubileu. Perdão para os nossos inimigos. Perdão para todos aquelles que nos offenderam.

Vivo te adoramos substancialmente presente no SSmo. Sacramento da Eucharistia. Memorial da Paixão e Morte do Redemptor, ahi está a minha luz, o meu alento, a minha vida. Ahi, num só instante de intimas expansões, encontro eu mais luzes que na lição de todos os doutores; ahi, num só acto de fé e de abandono, encontro mais alento que em tudo quanto me possa o mundo offerecer de mais glorioso e seductor; ahi, em uma só communhão, encontro eu mais vida que em todas as venturas que o mundo promette e não realiza.

Puzeste em meu coração um não sei que de grande e de infinito que faz a minha felicidade e faz o meu tormento, e eu sinto que só em ti encontrarei o alimento substancial que convem á minha natureza.

O' Jesus, ó vida minha, viva eu por teu amor e para teu amor, até que me possas dar um dia essa vida gloriosa que os poetas sagrados puderam cantar, mas que excede a tudo quanto pode conceder a minha alma, a tudo quanto pode desejar o meu coração.

"Adoramus te Christe et benedicimus tibi, quia per sanctam crucem tuam redemisti mundum".

As 14 estações da Via Sacra, nos Sermões da Paixão, de Dom Duarte

Como são sagrados os Bispos na Russia

O Padre Wilcock, jesuitá inglez, particularmente informado nas questões russas e que se occupa particularmedte em assegurar o santo Ministerio nos ambientes russos extrangeiros, fez revelações sensacionaes no correr de um discurso feito em Charlton Cumhardy, na Inglaterra. O thema era a perseguição religiosa e a situação do clêro catholico na Russia Sovietica. Começou a dizer que tinha podido conversar com um Bispo vindo da Russia.

Este prelado heroico informou-o que de 500 sacerdotes catholicos que contava a Russia Sovietica, 250 morreram nas prisões ou em campos de concentração.

Só dois membros do clêro catholico podem hoje offerecer o Santo Sacrificio: um em Moscou, outro em Leningrado.

No inicio da Revolução, havia em Moscou 460 santuarios. Hoje existe vinte abertos aos fieis. O governo pensa que quando estes retornarem á patria dirão que não existe na Russia perseguição religiosa. E' preciso evitar a todo o custo, dizem os chefes vermelhos, que a opinião publica internacional seja informada, com exactidão, sobre o que occorre em realidade.

"No emtanto, bastam alguns factos, diz o Pe. Wilcock, para estabelecer esta realidade. Pouco tempo faz, encontrei um Bispo catholico que estivera seis annos em prisão. Narrou-me que fôra encarregado do Santo Ministerio em parochia nos arrabaldes de Moscou. Uma tarde um desconhecido apresentou-se em sua casa, pedindo para falar-lhe a sós. O desconhecido revelou-lhe que fôra encarregado pelo Santo Padre de sagral-o Bispo.

O Papa queria sagrar alguns bispos na Russia para que se pudesse administrar secretamente o Santo Sacramento da Ordem a novos crentes e assegurar assim a continuidade do Sacerdocio Catholico na Russia.

Os Bolchevistas conseguiram descobrir algo sobre esta sagração episcopal, administrada, no emtanto, com todo o sigilo, e prenderam o novo Bispo, sob a imputação de espionagem. Mas o Bispo conseguiu fugir aos carcereiros e voltou á parochia.

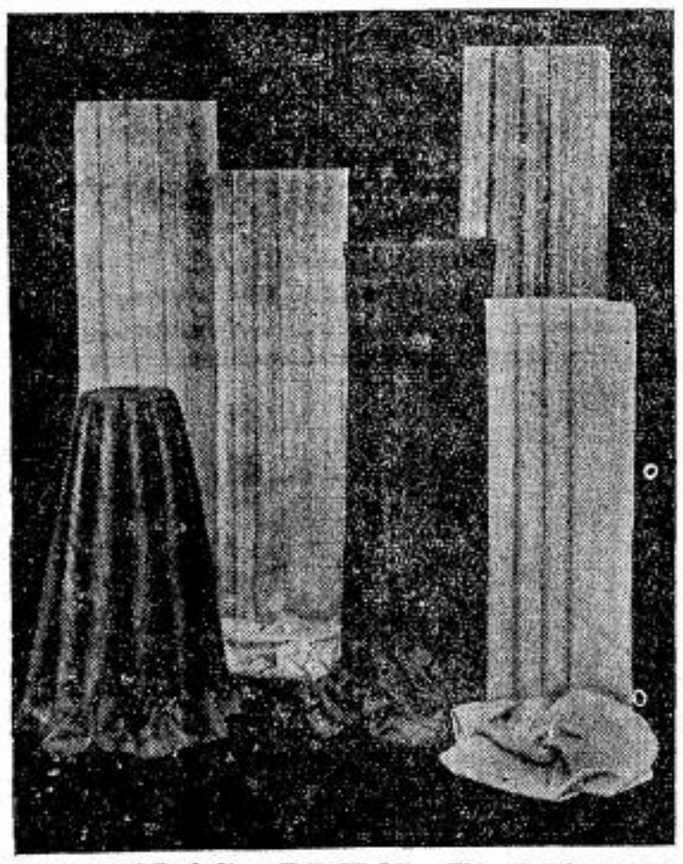

CASIMIRAS, BRINS E LINHOS
nos mais modernos padrões V. S. encontrará na
Casa Alberto
LARGO S. BENTO N.º 10 — Phone 2-2336 — SÃO PAULO
RUA FREI GASPAR N.º 39 — Phone 4-476 — SANTOS

Caridade Suprema

(Conclusão da 1.ª pag.)

horrendas visões, como fossem os peccados do mundo, a impiedade dos judeus, a desgraça dos peccadores, a defecção dos discipulos, o abandono do Pae, a sêde indesalterada, as angustias da Agonia — "Minh'alma é triste até morrer".

Nada para minuir, para suavizar esse martyrio; tudo para tornar o soffrimento mais puro, pelos requintes de indizivel crueldade.

Não quisestes sentir, ó Jesus! o alivio da força que lucta contra a violencia e reage, mesmo quando vencida. E' consentido o vosso soffrimento. Afim de pagar a divida dos homens, e apresentar á justiça de Deus, uma sombra proporcionada de sofrimentos e expiações, entendestes, ó Jesus! de entregar-vos aos algozes e sorver aos poucos o calice amargo da vossa paixão. Voluntario, o vosso soffrimento é intenso e puro. Já os prophetas vos chamavam o homem das dôres, **vir dolorum**, como se vossa natureza humana, expontaneamente mergulhada em insondavel abysmo de soffrimentos, com este se tivesse identificado.

Depois da Paixão dolorosissima que levou aos seus limites o vosso padecer, consumastes ó Jesus! o sacrificio supremo, entregando vossa alma nas mãos do Pae do Céu.

Morrendo, porque o quizestes, ultimastes, ó Jesus! a perfeição do vosso martyrio singular, do vosso sacrificio unico.

*

Deante desse soffrimento, não podemos esquecer o vosso amor sublime. São os dois elementos inseparaveis do sacrificio: o amor que projecta sobre o soffrimento sua luz intensa, seu brilho immenso; o soffrimento que exprime a medida desse amor.

Quem soffreu nesse madefro, fostes vós, ó Jesus! o meigo Nazareno que seduzistes e convencestes pela palavra e pelo milagre; o filho de David, acclamado pela multidão ao entrar em Jerusalem, na derradeira vez. Em vós adoramos o Ser supremo, a Bondade mesma, o Amor infinito! Sois Deus verdadeiro.

Ao mundo, viestes cheio de graça e de virtude. Porisso, dizemos, ó Jesus! vossa obra é de amor divino, amor que vos prendeu e depois de preso vos condemnou ao supplicio; amor que vos cravou ao madeiro, e a Deus entregou a vossa alma de innocente e justo.

Deante do crucifixo, comprehendemos a palavra do apostolo, **in finem dilexit**, amou até o extremo.

Na cruz, ó o amor, a caridade divina que soffre, expia, se immola pela redempção dos homens.

Quando num acto se conjugam o sentimento da caridade e o sacrificio da propria vida, está attingido o cimo da elevação moral e da perfeição humana. Mas, aonde encontrar o martyr que possa reunir nesse grau sublimado, a caridade e o sacrificio, realisando o que de mais bello e perfeito se possa cumprir na terra?

Maria, a vossa Mãe, ó Jesus! superou os maiores martyres pelos actos de sua caridade...

Mas o martyr que reuniu caridade e sacrificio, naquelle grau extremo, fostes vós, ó Jesus! realisando, uma vez por todas, no monte Calvario, o que, cada dia, de modo mystico se reproduz em em todos os pontos da terra, no Santo Sacrificio do altar. Por este acto, ó Jesus! o mais sublime do mundo, recebemos do Céu o perdão, a paz e a vida — a caridade suprema.

Fr. B., O.P.

OS MELHORES PREÇOS
E A MELHOR QUALIDADE
.Generos alimenticios, Vinhos, Frios, Fructas...
Biscoutos
EMPORIO MONTENEGRO
RUA AUGUSTA, 1.629 (Perto da Avenida) — Phone 7-0035
MERCEARIA AVENIDA
AV. BRIG. LUIZ ANTONIO, 2.098 — (Em frente á Igreja Immaculada Conceição) — PHONE 7-5453
distribuidores da
MANTEIGA "BANDEIRANTE"
(A nata das manteigas)

PARA SERVIÇOS TYPOGRAPHICOS
Taes como: Theses, Livros, Folhetos, Revistas, Jornaes e quaesquer impressos em geral
Preferam as officinas graphicas do "LEGIONARIO"
Rua Immaculada Conceição, 59
Telephone 5-1536 - São Paulo

ZENITH
LONG DISTANCE RADIO
Maravilhoso Controle de Som
Radiorgão
64 Maravilhosas Sonoridades

Modelo 7 S 323
AMERICO NICOLATTI
Praça Ramos de Azevedo N.º 18 — 1.º andar
Phone: 4-4423

PREMIADA ESCOLA
ITALO-BRASILEIRA DE CÓRTE
AUTORISADA PELO ESTADO
Acham-se aberta as matriculas para alfaiates até dia 31 de março. Mensalidades 50$000. Cursos diurnos e noturnos.
CURSO ESPECIAL PARA SURDOS MUDOS E A DOMICILIO. PROSPETOS E INFORMAÇÕES GRATIS. Rua Wandenkolk N.º 54. (Esquina da rua Visconde de Parnahyba). São Paulo — Brasil.

Alfaiataria "Esperança"
TERNOS em Casemiras nacionaes e extrangeiras elegantemente executados sob medida em
10 PRESTAÇÕES sem alteração de preço
R. da Consolação, 156 — Tel. 4-7034 — S. PAULO
★
R. da Consolação, 156 - Phone 4-7034

LEGIONARIO

Christus heri et hodie ipse et in saecula (Hebr. XIII-8)

Anno XII | São Paulo, 2 de Abril de 1939 | Num. 342

Nota Internacional

Um discurso sem vida

Deney Sales

No quadro geral da debilidade democratica, acovardada ante o avanço totalitario na Europa, a Polonia levantou-se para sustar a marcha do Reich.

A' preparação material une-se a espiritual, e o paiz encara corajosamente a possibilidade da guerra.

Ao mesmo tempo, após a reacção da opinião publica na Inglaterra e na França, Chamberlain fez um discurso energico mas evasivo, e Daladier, em sua oração de quarta-feira, affirmou que a França nada cederá de seu territorio.

O discurso de Daladier foi categorico, e garantiu estar a França preparada para todas as eventualidades.

E' possivel que assim seja, materialmente.

Espiritualmente, não. Pelo menos não por obra do governo.

Por mais categorica e positiva que tenha sido a oração de Daladier, faltou-lhe o essencial: alma.

Tudo o que disse nada valerá se a perspectiva da guerra amedrontasse os francezes. O proprio povo obrigal-o-ia a ceder.

Contra isso, na Polonia, apella-se para a coragem do povo. As aclamações são enthusiastas, heroicas. Já se falla na ultima gotta de sangue polonez.

O que ha, de semelhante, na oração de Daladier? Onde uma palavra sobre a heroicidade de França, onde uma palavra lembrando as grandes figuras das epopéas francezas, ou um apello, um estimulo á coragem do povo?

Nesse sentido nada tem o discurso, e é um dos pontos mais fracos, capaz de inutilizar todas as suas affirmações.

Escola Remington

Diretor: HERMINIO GOMES MOREIRA

Cursos Praticos e Rapidos de

DACTILOGRAFIA

Português, Correspondencia, Taquigrafia, Caligrafia, Calculo Comercial, Contabilidade

AULAS DIURNAS E NOTURNAS PARA AMBOS OS SEXOS

Matricula sempre aberta.

Curso de Aperfeiçoamento e Secção de Colocações

R. José Bonifacio, 148 - S. PAULO - Tel. 2-6562

A politica de Chamberlain vista por um jornal francez

Como repercute na França a politica do Snr. N. Chamberlain

Em primeiro lugar cumpre ressaltar que a attitude do eixo democratico para a França deveria ser mais decisiva; por outro lado a politica ingleza dirigida pelo sr. Chamberlain, é mais tolerante e leva mais as tentativas de approximação aos paizes totalitarios.

Assim sendo e dado o fracasso completo dessa politica de approximação e tolerancia, culminada no accordo de Munich, os jornaes francezes criticam a politica ingleza apontando-a como responsavel dos ultimos insucessos das grandes democracias.

Assim, pois, expondo uma conferencia de sir Charles Harrinngton, ex-commandante de Gibraltar, a imprensa franceza levemente critica a politica ingleza, embora procure frizar a identidade dos pontos-de-vista em materia de maior relevancia.

E' conhecida, commenta "La Croix", a repugnancia do governo inglez em abandonar a politica de prudencia e de neutralidade, contrahindo allianças claras com outras potencias.

Tal attitude trouxe ao Imperio Britannico, no decorrer da Historia, innumeras vantagens; mas traz no momento actual innumeras desvantagens.

Ellas podem ser resumidas em tres: na reacção na Inglaterra, nos alliados inglezes e nos adversarios.

Antes comtudo alguns exemplos dessa attitude dubia.

O mesmo ex-governador de Gibraltar assignala em sua conferencia que dois annos antes da ultima crise, quando os horizontes já se annuviavam, elle procurou obter mascaras contra gazes asphyxiantes e lhe responderam que só poderia ser supprida a requisição em...1939.

Nessa época a famosa e invencivel fortaleza contava com quatro canhões anti-aereos.

Essa incuria interna correspondia a pólitica externa dos planos.

Pouco antes das crises actuaes (Austria, região sudeta, Tcheca), a imprensa official aanunciava em grandes termos "Ataque-se a Grã-Bretanha: a replica será terrivel", e apontava-se a somma immensa que "será" empregada no exercito, na aviação, na marinha; o numero de cruzadores que "serão" lançados em estaleiros; o numero elevado de tanques que "poderão ser" construidos, etc..

Assim ao inimigo avisa-se — a resposta da Grã-Bretanha será terrivel... só que o inimigo terá que esperar uns cinco annos para agir, após a declaração da guerra.

As desvantagens para o povo inglez era que elle deixado na ignorancia, não podia estar preparado para os esforços da guerra. A opinião publica não está formada para um bombardeio de Londres como está a franceza para o de Paris.

Entre os alliados, França e outros pequenos paizes, a politica ingleza crêa uma sensação de insegurança, o que prejudica a efficiencia de suas proprias politicas externas.

Além do mais, a comparação entre o que pode ser realizado pela Grã-Bretanha no terreno militar com o que é realizado pela Allemanha e Italia, leva os paizes a abandonarem a politica democratica pela totalitaria como aconteceu com a Rumania.

Entre os adversarios da Inglaterra, a tarefa dos governos é facilitada; é facilimo crear uma opinião publica confiante. O accordo de Munich mostrou ser muito popular a idéa da paz: mas será mais facil lançar na aventura guerreira o povo mais confiante na victoria.

O que viu na Hespanha um bispo norte-americano

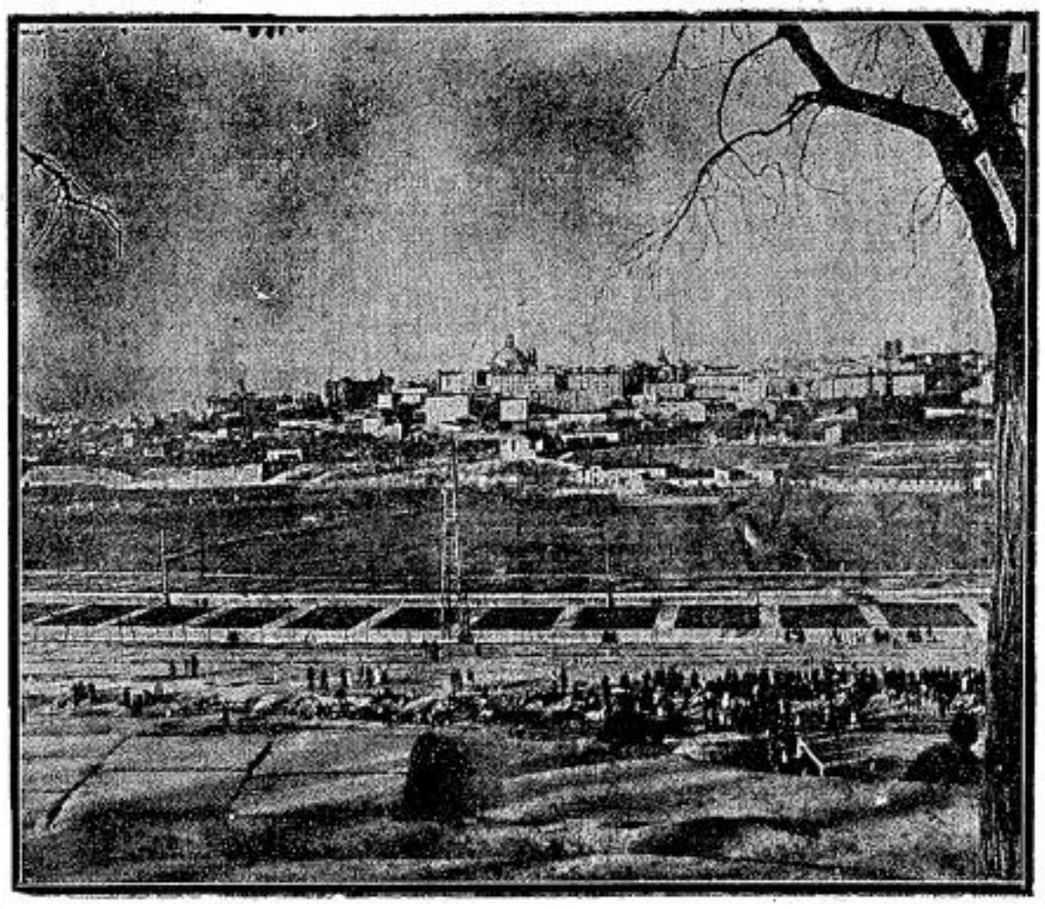

Madrid, como foi vista durante anno e meio pelas tropas nacionalistas, das margens do rio Manzanares, que passa em seus arredores, para afinal cahir em poder do General Franco, cujos soldados têm a fibra que nelles formou esse clero heroico e santo sobre o qual nos fala Mons. Gannon, e que apesar de tudo fará da Hespanha, mais cedo ou mais tarde, a filha primogenita mais querida e mais dedicada da Igreja Catholica.

Mons. Gannon, bispo de Erie, Pensylvania, em recente artigo relata as suas impressões sobre a Hespanha.

Inicia seu artigo dizendo que sua visita destinava-se apenas saber a situação da Igreja e da christandade na Hespanha.

Em vista do aluvião de noticias, quasi sempre tendenciosas recebidas pelos norte-americanos, procurando arrastar a opinião publica para um ou outro lado, procurou isolar seu espirito dessas noticias. Tratava-se de uma visita de um ecclesiastico á procura da verdade sobre a Religião na Hespanha.

Poz-se em contacto com numerosas pessôas prudentes de Barcelona, Madrid, Pamplona, Burgos e outras localidades da Hespanha Nacionalista e com o sr. Claudio Bovers, embaixador dos Estados Unidos na Hespanha.

Tirou a conclusão geral, mas positiva, do fracasso completo e total dos vermelhos em seu intento de destruir a Religião e a Igreja da Hespanha. Verificou a repetição dos milagres dos primeiros tempos da Era Christã. Os hespanhóes, victimas dos martyrios ás vezes diabolicos por parte dos vermelhos, tranformaram-se em santos, e isso multiplicados por milhões. Cita um trecho do livro de um escriptor americano, em que esse autor faz um parallelo entre a attitude dos vermelhos, russos e hespanhóes, para com os respectivos povos e Igrejas. Os technicos revolucionarios russos falharam quando pensaram que os catholicos da Hespanha reagiram como os componentes da apathica Igreja Russa. Os catholicos hespanhóes não se aterrorisaram com o brutal e cruel assassinio, que os privou de seus dirigentes. Ao contrario, se fortaleceram porque estas victimas cahiram como verdadeiros santos de Deus e agora estão fora dos limites do espaço e do tempo, intercedendo por elles, ajudando-os e fortalecendo-os.

Mons. Gannon continua seu artigo relatando que se deteve em mais de uma centena de pequenas e pobres povoações, para observar a vida do sacerdote e do povo hespanhol.

A Hespanha tem apenas duas cidades grandes: Madrid e Barcelona. As outras são cidades relativamente pequenas e a população se espalha por ellas, que se localisam cada 2 ou 3 milhas. Em todas ha a veneravel e vetusta igreja com o sacerdote que vive noite e dia no meio de seu povo. Em 1935 havia 7.401 jovens no seminario; 7.280 são filhos de lavradores ou operarios, que nada têm. A Igreja na Hespanha é a instituição mais popular, em que o clero empobrecido trabalha no meio de um povo pobre, do qual procede. Fóra de suas devoções particulares, o sacerdote hespanhol trabalha facilitando aos parochianos os exercicios de culto e recepção aos Sacramentos. Cada tarde, sem excepção, soam os sinos, e a Igreja se enche até as portas de fieis cansados, mas devotos, e o sacerdote levanta-se do seu meio, para recitar com elles as preces da tarde.

Diz Mons. Gannon que jamais esquecerá a calorosa devoção e a tranquilla espiritualidade do povo hespanhol. Attribue a animosidade e o odio que se declarou contra o clero catholico á prosperidade espiritual que possue na Hespanha.

Grande parte da propaganda vermelha gira em torno da idéa do dinheiro. Espalharam por todos os lados que os Bispos e o clero são ricos, que as ordens religiosas possuem caudaes de dinheiro, que a Igreja é dona da riqueza hespanhola e outras phantasias do mesmo jaez.

O dinheiro e a riqueza da Igreja, na Hespanha, continua Mons. Gannon, se rege da mesma maneira que a Igreja nos Estados Unidos e Inglaterra. E' dona dos bens ecclesiasticos, das instituições escolares, collegios, hospitaes, asylos de orphãos e toda a variada organisação de caridade e ensino, como a Igreja catholica dos Estados Unidos. Não seria honesto criticar a Universidade de Harward por possuir a fabulosa importancia de cem milhões de dollares, como dotação e reserva. Si a Harnard em um seculo conseguiu reunir tal importancia, a Universidade de Salamanca, com 9 seculos de existencia, maior razão tem para possuir um punhado de dollares. Pois todas as universidades, hospitaes, asylos e collegios da Hespanha jamais em seus dias mais prosperos, conseguiram, juntos, possuir uma somma igual á da Harward.

Os bispos e o clero hespanhol vivem apenas do que lhes offerece voluntariamente os fieis, não têm soldo fixo, como goza o clero protestante e catholico dos Estados Unidos. Vivem apegados ao seu povo, sem commodidades, mas sem abjecção, vivem exclusivamente do altar, como manda o preceito evangelico.

Antes de 1935, quando o clero tinha congrua fixa, o Cardeal Primaz de Hespanha, recebia 4.500 dollares annuaes, emquanto os bispos anglicanos recebem actualmente de quinze a quarenta e cinco mil dollares por anno. Os bispos hespanhóes recebiam 2.500 e os parochos 150. Estes ganhavam a metade dos vencimentos de um mestre-escola rural. As ordens religiosas tiravam o necessario ao seu sustento de alugueis de casas, contribuições de alumnos e do publico em geral.

Certos escriptores sem escrupulos, escrevendo sobre a Hespanha, usam a expressão "dominada pelo clero"; pois bem, para uma população de 24 milhões e meio de habitantes o numero de sacerdotes seculares era de mais ou menos de 20.000. Quer dizer que, antes da guerra e da matança, havia um sacerdote para cada 1.200 hespanhóes. A proporção de vocações religiosas é muito mais alta entre os catholicos de Inglaterra, Irlanda, Canadá e Estados Unidos. A mesma proporção existe para o numero de monjas.

Mons. Gannon, que conhece bem as condições de vida do clero dos paizes mencionados, affirma que o clero hespanhol é o mais pobre, mais modesto. Sua cama, seus livros, vestes e commodidade corporaes estão muito abaixo das do clero protestante e catholico da Inglaterra e Estados Unidos. Relativamente áquelles, o clero destes ultimos paizes têm vida luxuosa, pois um sacerdote hespanhol não póde nem sonhar em possuir seu proprio automovel, ter ferias ou viajar. Absolutamente, a Hespanha não é dominada pelo clero. Esta affirmação surgiu da Inglaterra, nos periodos em que as fontes da historia estavam envenenadas e ainda é conservada por escriptores poucos escrupulosos. A crueldade communista e os assassinios levaram 11.000 sacerdotes e seminaristas á sepultura dos martyres. Os seminarios são agora hospitaes de sangue e os seminaristas foram mobilisados, tudo isso para que nestes 100 annos seja a Hespanha a nação mais desprovida de sacerdotes, o que só não se dará por verdadeiro milagre, que ella realizará, creando um novo e santo clero para as horas de maior necessidade.

Termina Mons. Gannon, dizendo que ao sahir da Hespanha, nada encontrou como ecclesiastico, que o embarace nem na vida do clero, nem na direcção dos negocios espirituaes da Igreja catholica. Pelo contrario, sahiu confortado por uma Igreja que soube se conservar fiel a Jesus Christo. "Agora, como Jesus soffreu o martyrio, vejo a Hespanha, uma das filhas mais antigas e fiel da Igreja, escolhida para ser victima da ferocidade do communismo no seculo XX. Estes são os ultimos que com seu sangue hão de vencer o novo perigo para a civilisação catholica, para que as nações possam ficar ao amparo da fé, em segurança.

Quando tudo passar, a historia voltará a outorgar de novo á Igreja Hespanhola a singular honra de ter preservado a Europa e a America dos horrores e do chaos do communismo.

PHARMACIA E DROGARIA

SANTA CECILIA

SORTIMENTO COMPLETO DE ESPECIALIDADES PHARMACEUTICAS

Drogas, ampolas, artigos de borracha, perfumarias finas, farinhas para lactantes, etc.

MANIPULAÇÃO ESMERADA

ENTREGA RAPIDA A DOMICILIO

Rua das Palmeiras, 12 — Phone: 5-2667

LEGIONARIO

Christus heri et hodie ipse et in sæcula (Hebr. XIII-8)

Anno XII | Director: PLINIO CORRÊA DE OLIVEIRA | São Paulo, 9 de Abril de 1939 | Director-Gerente: FRANCISCO MONTEIRO MACHADO | N. 342

COMO ACHAR O SALVADOR

Trechos do Sermão da Resurreição do Pe. Antonio Vieira, pronunciado em Belem do Pará

"SURREXIT, NON EST HIC"

Melhor é sempre Deus que quem o busca, ainda quando parece que falta ao que tem promettido. Tem promettido Deus que todos os que de madrugada o buscarem o acharão: **qui mane vigilant ad me, invenient me**, o madrugando esta manhã as tres Marias, prevenidas de preciosos unguentos para ungir o sagrado corpo que tinham acompanhado á sepultura, foram tão venturosas que não o acharam. Assim não cumpre Deus sua palavra, não porque falta, mas porque excede o que promette. Não acharam o que buscavam, mas acharam o que nem a buscar, nem a desejar, nem a imaginar se atreviam. Era ainda a madrugada tão escura, que mais se mostrava coberta de trevas, que de sombra: **Cum adhuc tenebræ essent**, e entrando no santo Sepulcro as primeiras tres romeiras delle, dentro lhes appareceu ou amanheceu um anjo, o qual vestido de branco, parecia a alva, e coroado de raios, o sol: **Erat autem aspectus ejus sicut fulgur, et vestimentum ejus sicut nix.** Esta é a gala dos Anjos nos dias de grande festa, e este anjo foi o que lançou fóra da porta a grande pedra que cerrava a sepultura, o que fez tremer a terra, o que derrubou amortecidas as guardas, e o que poz em fugida os presidios de Pilatos. Não falaram palavra as Marias, assombradas do que viam; e o anjo depois de as animar, lhes disse nas palvras que propuz, que Jesus Nazareno crucificado, a quem buscavam, resuscitára, e não estava alli: **Surrexit, non est hic.** Mas se não estava alli, aonde estava? A resposta desta pergunta será a materia do sermão tão breve, como costuma ser, e é bem seja nesta hora.

ONDE JESUS NÃO ESTAVA

Naquelle dia appareceu o Senhor á Magdalena junto ao sepulchro, mas não estava com a Magdalena: appareceu aos dois Discipulos no caminho de Emaús, mas não estava com os dois Discipulos: appareceu aos Apostolos no Cenaculo, mas não estava com os Apostolos: appareceu a São Pedro, e posto que não se sabe onde, é certo que não foi a esta hora, senão muito de tarde: finalmente mandou que o fossem esperar a Galiléa, onde todos o veriam, mas ainda não tinha partido para Galiléa. Pois se em nenhum destes logares estava o Senhor resuscitado, onde estava? Estava resuscitando a sua Mãe. Este era o logar, é esta a Pessôa: **Exurrexi, et adhuc sum tecum.** Em todo o tempo destes tres dias e noites em que Christo esteve na sepultura, lá estava tambem a alma da Mãe, que juntamente se sepultou com elle. De sorte que por milagre da dôr e do amor, na sepultura estava o Filho morto com alma, e fóra da sepultura estava a Mãe viva sem alma.

Mas no ponto em que a alma do Senhor, tornando triumphante do Limbo, se introduziu no seu corpo; o corpo do Filho e o da Mãe, porque a ambos se lhe restituiu a alma propria, ambos ressuscitaram. Assim o cantou o mesmo David: **Surge, Domine, in requiem tuam tu, et arca sanctificationis tuæ.** O Senhor a quem diz que se levante, em sentença de Hugo cardeal, é Christo quando ressuscitou; a arca da sua santificação é a Virgem Santissima que o trouxe em suas entranhas. E se perguntarmos porque ajuntou a ressurreição da Mãe com a do Filho, e a da arca com a do Senhor: **Tu, et arca?** Responde admiravelmente Santo Agostinho: **Exurge tu, et arca, idest, exurge, ut exurgat et arca sanctificationis tuæ.** Resuscitae vós, Senhor, para que resuscite tambem a arca da vossa santificação; porque emquanto não resuscitasse o Filho, não podia resuscitar a Mãe, que com elle morto tinha sepultada a sua alma. E como o Filho morto com alma, resuscitou para resuscitar a Mãe viva sem alma; por isso quando as Marias chegaram ao Sepulchro, já não estava alli: **Non est hic.**

ONDE JESUS ESTAVA

Coisa maravilhosa e muito notavel é que depois de os Anjos manifestamente vistos, e ouvidos declararem que Christo tinha resuscitado, fazendo tantas diligencias as Marias, os Apostolos e os Discipulos pelo acharem, a nenhum occorresse o logar onde podia estar. Em São João entre os Apostolos, e em Maria Salomé entre as Marias, é muito mais admiravel esta mesma admiração. Quando o Senhor desde a cruz encommendou sua Mãe a São João, e lh'o deixou por Filho: **Ecce Filius tuus:** o mesmo Apostolo que deixara tudo, e como filho familias não tinha casa propria, e a que chama sua, era de sua mãe Maria Salomé. A mesma Salomé e o mesmo São João, acabada a funcção do enterro, ambos acompanharam e recolheram na mesma casa a Santissima Virgem. E que não fosse só São João, senão tambem sua mãe, os que serviram a Senhora com este tão devido obsequio, não só o persuade a decencia e cortezia, senão tambem o texto do Evangelho, no qual lemos, que cerrado o sepulchro, ficaram defronte delle duas Marias: **Erat autem ibi Maria Magdalena, et altera Maria sedentes contra sepulchrum.** E porque só duas, e não as tres Marias? Porque uma era Maria Magdalena, outra Maria Jacobi, e a terceira, que era Maria Salomé, foi hospedar e receber a Senhora em sua casa. Pois se Maria Salomé e São João sabiam onde a Senhora estava, e souberam que Christo não estava no Sepulchro: **non est hic;** porque não advertiram, nem lhe veiu ao pensamento que devia estar com sua Mãe? Daqui infiro duas coisas que tenho por certas. A primeira, que o mesmo Christo lhes divertiu este pensamento, porque quiz que esta sua primeira obrigação fosse tambem unica, e sem companhia, e que a gloria de vêr a sua Mãe, e a de sua Mãe em o vêr resuscitado, a lograssem ambos muito sós por sós. A segunda, e ainda mais certa e infallivel, para que entendessem e soubessem todos os que buscaram e não acharam, que a causa deste erro e pouca ventura, foi porque não o buscaram onde estava sua Mãe.

COMO ENCONTRARMOS A JESUS

Quereis, fieis christãos, achar a Christo? Não vos canseis em o buscar debalde em outra, ou por outra parte, buscae-o onde estiver sua Mãe, e achal-o-eis infallivelmente.

E como a conjuncção destes dois soberanos Planetas é tão inseparavel; bem se vê por uma parte quão inadvertidos e mal encaminhados foram os passos dos que não achando o Senhor na sepultura, o não foram buscar onde estava sua Mãe: e por outra, quão acertados serão os nossos, e quão infallivel a ventura de o acharmos se alli só o buscamos. Ninguem buscou e achou mais venturosamente a Christo, que aquella devota e santa companhia dos tres Reis do Oriente, que o vieram adorar em seu nascimento. Guiava-os uma estrella, a qual tambem parece que ao principio errou o caminho, porque os levou em direitura a Jerusalem, não onde estava, senão onde não estava o Rei nascido que buscavam. Pois se Christo não estava em Jerusalem, como os leva a Jerusalem uma estrella do céu, que não podia errar? Porque a quem busca a Christo, não só é conveniente saber onde está, senão tambem onde não está; não só onde se acha, senão tambem onde se não acha; não só onde se ha-de achar, senão tambem onde se póde perder. Tal era naquelle tempo a côrte de Jerusalem, como são em todo tempo todas. Nas côrtes reinam as riquezas: que todos procuram e Christo não está nas riquezas: **non est hic**: na côrte fervem as delicias que todos appetecem, e Christo não está nas delicias: **non est hic**: na côrte idolatram-se as honras vãs, e tudo o que o mundo chama grandezas, e Christo não está nestas vaidades: **non est hic.** Só tres logares havia em Jerusalem onde se poderá achar Christo, que eram o Templo de Deus, o Palacio do rei e o Pretorio da justiça: mas tambem por mais que os Magos bateram áquellas portas, lhes responderam: **non est hic**: porque no Pretorio a justiça estava convertida em cubiça; no Palacio a magestade em tyrannia; e no Templo a Religião, e Latria convertida em hypocrisia. Por isso alli se lhes escondeu a estrella, em signal que tambem não terão de achar a Christo os que o buscarem em semelhantes logares. Em fim, tornou a apparecer mais formosa e resplandecente que dantes; e os Reis, summamente alegres com a nova apparição, a foram seguindo até Belém onde acharam o Rei nascido. Mas com quem o acharam? **Invenerunt Puerum cum Maria Matre ejus:** Acharam o Menino com Maria sua Mãe. E assim como os Magos o acharam nascido com Maria sua Mãe: assim os Apostolos e as Marias o haviam de achar resuscitado, se o buscaram onde sua Mãe estava.

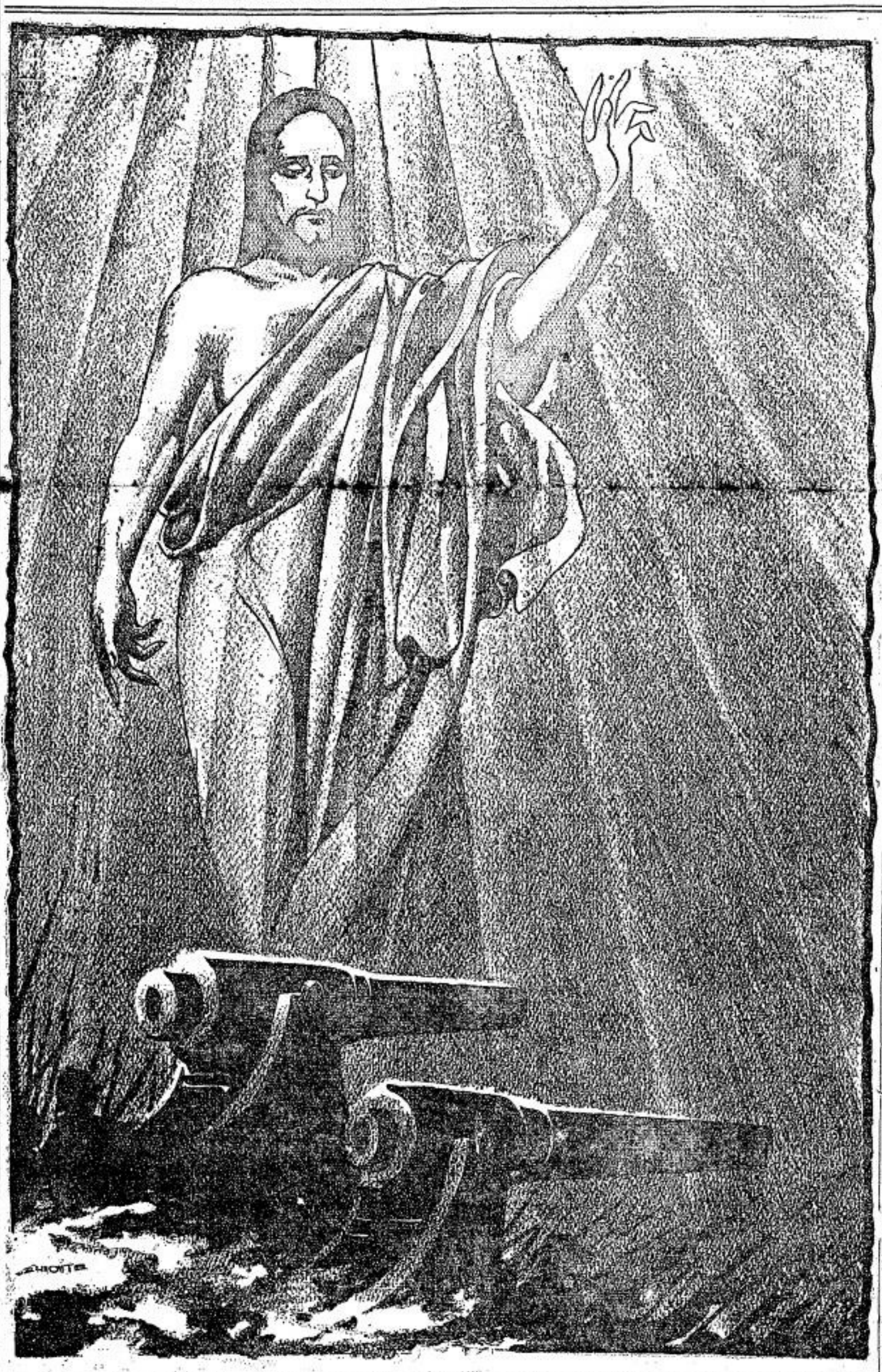

E' NECESSARIO QUE MORRAMOS COM CHRISTO, PARA QUE, N'ELLE E COM ELLE, RESUSCITEMOS. A MORTE E' A CONSEQUENCIA DO PECCADO, E' O SEU TERMO E OBJECTO PROPRIO. A CIVILIZAÇÃO MODERNA MORRE PORQUE PECCOU CONTRA O SEU DEUS. MAS, PARA OS BONS, ESSA MORTE SERA' FECUNDA, E SERA' PENHOR DE UMA VIDA INDEFECTIVEL; PARA OS MA'OS SERA' MORTE, SIMPLESMENTE MORTE, SEM ESPERANÇA E CONSOLAÇÃO. DE QUALQUER FORMA, DEUS SERA' GLORIFICADO EM SUA IGREJA, PELA GERAÇÃO PERFEITA, QUE O HA DE LOUVAR EM ESPIRITO E VERDADE

MÁ DIGESTÃO?
Acção suave e seguro
ENO "Sal de Fructa"

Plinio CORRÊA DE OLIVEIRA

O triumpho da Hespanha catholica

Não poderia haver dia mais adequado para se commentar o triumpho da Hespanha Catholica, do que o domingo de hoje, em que a Santa Igreja Universal commemora a Ressurreição do Senhor. O bello telegramma de Pio XII, que transcrevemos a seguir, é uma prova de que temos razão de nos rejubilar com o facto. Disse o Papa:

"Elevando nosso coração ao Senhor, agradecemos sinceramente a tão desejada victoria da Hespanha Catholica. Fazemos votos para que esse paiz querido, uma vez alcançada a paz, retome com novo vigor as antigas tradições christãs que tanto a dignificaram. Com esses sinceros sentimentos, enviamos a V. Excia. e a todo o nobre povo hespanhol a nossa benção apostolica".

Effectivamente, o esmagamento do communismo na Hespanha pode significar a ressurreição de um paiz de inestimaveis glorias historicas, que vinha sendo minado a fundo por todos os factores da degenerescencia que affectaram a Europa desde a pseudo-reforma protestante. Não vale a pena, aqui, insistir a respeito dos nexos intimos que ligam a pseudo-reforma á Revolução franceza, e esta, por sua vez, ao communismo. Estes nexos, não apenas doutrinarios mas ainda politicos, tem sido estudados a fundo pelos tratadistas catholicos, constituem, hoje em dia, um logar commum entre todos os estudiosos da Historia.

E' hoje incontestavel que o communismo foi, em ultima analyse, descendente genuinamente de Luthero e de Voltaire, e não constitue outra coisa, senão a expressão mais aguda de uma crise latente que se manifestou pela primeira vez atravez do protestantismo, despontou com força nova em 1789, e manifestou na Russia, na Hespanha e no Mexico todo o vigor de sua força diabolica e destruidora.

Como se vê, provem o communismo de um proccesso de descomposição que começou ha muitos seculos, e que minou longamente a Europa, antes de explodir com a suprema violencia manifestada em nossos dias. E, na Hespanha mais ainda do que em qualquer outro paiz, essa acção lentamente solapadora se fez sentir de modo deploravel. Quem conhecesse a Hespanha de Carlos V e de Phelippe II, a Hespanha que sommava todas as glorias accumuladas desde o tempo do Cid, a riqueza trazida pelos galeões carregados de ouro proveniente das Indias e o poder das innumeras coroas acumuladas pela acção paciente e habil dos Habsburg, aquella Hespanha a quem a fortuna nada tinha tirado do cavalheirismo, da magestade e sobretudo da austeridade do espirito catholico, quem a comparasse depois com a Hespanha moribunda das invasões napoleonicas, com a Hespanha aviltada aos olhos do mundo por uma fermentação anarchista que se fez de algumas de suas regiões verdadeiros antros com a Hespanha liberal entregue ao jogo desenfreado da politicagem maçonica, com a Hespanha posterior a Affonso XIII, que parecia um immenso vulcão de lodo a ameaçar o mundo inteiro com sua explosão, não teria difficuldade em admittir que, como termo final de uma tão desastrosa decadencia, a Hespanha se veria em breve a braços com uma crise suprema que, salvo um milagre, marcaria a morte irremediavel do paiz.

Como pareciam precarias as possibilidades de reacção! Como parecia inconsistente, atraz de seu aparato catholico e aristocratico, mais feito de cerimonias externas do que de realidade, o que, na Hespanha do seculo XX, ainda restava da Hespanha do seculo XV ou XVI!

Dois grandes elementos constituiam a estructura da Hespanha tradicional: a Igreja e o Throno. A debilidade deste se attestára insophismavelmente com sua queda precipitada e incruenta. E a Igreja? Ser-lhe-ia possivel, com aquellas velhas irmandades munidas apenas de balandráos e lanternas de procissão, vencer a hydra communista, dotada de tentaculos sapientes, de uma perfeita organisação technica e de uma longa preparação para a lucta? Humanamente fallando tudo indicava que não.

*

Entretanto, o futuro dizia que "sim". E, mesmo antes da tormenta revolucionaria que agora cessou, prouve a Deus fazer filtrar atraz das nuvens que se desfariam em proxima tempestade, o raio de luz que indicaria a ressurreição de hoje. Este raio de luz foi constituido pelo incremento da Acção Catholica e da Acção Popular.

Instrumento providencial de que a Santa Igreja se serve particularmente nos nossos dias para a restauração do Reinado de Christo, a Acção Catholica actuou, nos circulos catholicos hespanhoes, com um vigor difficil de imaginar. Quiz Deus que ella insuflasse vida nova e estuante, a muitos dos sarmentos que, naquella vinha do Senhor, estavam quasi completamente reduzidos á morte Aquelle que "não veio quebrar o arbusto já partido, nem extinguir a mecha que ainda fumega", quiz, na Sua Misericordia, reaccender a mecha fumegante da catholicidade na Hespanha, e reunir novamente á vinha os sarmentos partidos.

E, emquanto a propaganda revolucionaria se alastrava pela Hespanha, tambem a Acção Catholica, sem espalhafatos nem vanglorias, fazia maravilhosos progressos, reintegrando no Corpo Mystico de Nosso Senhor Jesus Christo um povo glorioso que tinha sido, pela propaganda das ideas deletereas e pelo desanimo de ininterruptos revezes, atirado á uma postração vizinha da apostasia. A Acção Popular, por seu lado, estimulada por Herrera e Gil Robles, disciplinou no sentido civico e eleitoral essas massas que a Igreja havia reconquistado. E, com o desenvolvimento simultaneo desses dois movimentos — Acção Catholica e Acção Popular — a Hespanha refazia as forças com as quaes haveria de enfrentar e vencer a tormenta que se aproximava.

*

Todos se lembram do magnifico vigor da reacção anti-communista inicial, quando a guerra civil começava apenas a se alastrar pela Hespanha. Foi uma epopeia de heroismo que assombrou o mundo. E, do lado anti-communista, quasi todos os lances heroicos, desde o Alcazar de Toledo até o da mais insignificante das trincheiras, tinha o aspecto de um acto de Fé heroico até o martyrio.

Se, do lado nacionalista, o heroismo se manifestou nitidamente inspirado em motivos de Fé, do lado communista tambem se corroborava o caracter essencialmente religioso do conflicto, por meio das blasfemias, dos sacrilegios, dos incendios e dos diabolicos crimes contra a santidade do estado religioso, que attestaram á saciedade que era a lucta contra a Igreja o sentido profundo de toda a offensiva communista em terras de Hespanha.

Manda a verdade historica que se accrescente que a lucta não se conservou na pureza de sua physionomia primeira. Do lado dos communistas, nenhuma alteração houve, á não ser a invasão em massa das phalanges russas, e a adhesão vergonhosa e explicitamente condenada pela Santa Sé, dos nacionalistas bascos aos exercitos de Satanaz. Satanico no inicio, o communismo se conservou inteiramente satanico até o fim. Os ingenuos que se deixaram transviar em suas hostes não lhe serviram de dirimente nem de attenuante. Pelo contrario, serviram apenas para demonstrar o caracter mais typico da acção do principe das trevas: a perfidia.

Entretanto — e ahi entra uma resalva dolorosa — se o estandarte rubro de Satan continuou cravado até o fim, no territorio communista, e se a Santa Cruz de Nosso Senhor Jesus Christo, continuou a ser o symbolo do heroismo e da Fé da maior parte dos soldados nacionalistas, é certo, é indubitavel, é claro até a evidencia, que ao lado da Cruz de Christo começou a ser alçada nas phalanges nacionalistas uma outra cruz, e esta do anti-Christo. Ao lado dos heroicos requetés da Navarra, que marchavam em assalto contra as fileiras communistas cantando hymnos a Nossa Senhora, ao lado dos antigos membros da Acção Popular Catholica, de monarchistas, de elementos sem maior significação doutrinaria, etc., havia não apenas milicias italianas, mas as legiões anti-christãs dos soldados de Hitler...

Se, portanto, não se podia equiparar todos os commandados de Franco a Cruzados de Christo — um soldado de Hitler só pode ser um cruzado do demonio — é certo que o caracter fundamentalmente catholico da reacção anti-communista hespanhola nada perdeu de sua authenticidade naquella linha de elementos hespanhoes. Os alienigenas que se misturaram á lucta não são sufficientes para tirar ao que fez a Hespanha o seu caracter verdadeiro. Não é exacto que o exercito nacionalista tenha sido um exercito de cruzados. E' certo, entretanto, que houve cruzados authenticos nesse exercito, e que, sem estes cruzados teria sido impossivel a victoria. Realmente, o que seria o exercito do General Franco, se nelle não figurassem os catholicos? Apenas uma meia duzia de chefetes phalangistas de coloração typicamente nazista, divorciados das tradições da Hespanha catholica — e não ha outra Hespanha — e portanto incapazes de levantar para um movimento efficaz a massa popular.

*

E' incontestavel que muitos actos foram practicados pelas tropas nacionalistas ou pelo General Franco, no ardor da lucta, que um catholico deve deplorar. Entre elles, figura o lamentabilissimo accordo cultural hispano-germanico, que é digno de nota pelos vinculos culturaes que crea entre o nazismo e a Hespanha nacionalista.

Até aqui, entretanto, estes desvios tem tido, se não uma desculpa, ao menos uma explicação. Seria possivel a Franco indispor-se com a Allemanha? Seria possivel exigir do exercito nacionalista, durante o combate, aquella moderação, aquella serenidade que se impunha para com os aliás irritadissimos e imperdoaveis catholicos bascos? Confiando na Providencia, sim. Entretanto, o que é exacto é que, passando o periodo da lucta estes motivos desapparecem.

Com as mãos livres, com uma autoridade igual á omnipotencia, com um prestigio — o interno igual ao do mais poderoso dos monarchas, Franco pode tudo quanto quer. De sorte que tudo quanto elle fizer, elle o terá querido.

No limiar deste estado novo que se annuncia, devemos pedir ardentemente ao Senhor que coroe tantos sacrificios, premie tantos heroismos, abençoe o sangue de tantos martyres, dando Christo á Hespanha e a Hespanha a Christo.

Nossa prece não pode ser outra senão a do Papa: que a Hespanha retorne novamente com vigor as tradições que tanto a dignificaram.

Ha alguns mezes atraz, a Colonia Israelita de S. Paulo commemorando uma de suas datas religiosas, determinou o fechamento dos estabelecimentos commerciaes pertencentes a judeus.

O successo da medida foi enorme. De diversos bairros da cidade, chegaram-nos informações de que era impressionante o numero de estabelecimentos commerciaes que, disciplinadamente, haviam cerrado suas portas. Na rua da Consolação, por exemplo, era inimaginavel o numero de movelheiros, tapeceiros, etc., que haviam suspenso suas actividades.

No entanto, o dia não era feriado nacional nem coincidia com qualquer festa catholica.

Involuntariamente, os corações catholicos sentiram uma grande tristeza, lembrando-se do numero tambem incontavel de estabelecimentos commerciaes pertencentes a catholicos, que conservam escandalosamente abertas suas portas, em dias santos de guarda.

Felizmente, porem, neste anno, temos a registrar uma sensivel melhoria nessa dolorosa situação. Effectivamente, diversos estabelecimentos desta Capital, todos elles da maior importancia commercial, publicaram com grande destaque uma nota, pela imprensa, comunicando que, em attenção á Semana Santa, cerrariam suas portas não apenas na Sexta-Feira Santa, que é o dia santo de guarda, mas tambem na quinta-feira.

O LEGIONARIO não pode deixar de se rejubilar com uma tão auspiciosa innovação, indice expresivo de um estado de cousas que autorisa positivas esperanças.

*

O Sr. General Goes Monteiro foi designado, pelo Sr. Presidente da Republica, para, attendendo a convite da Allemanha, ir estudar os mais modernos processos bellicos naquelle paiz.

Aquella alta patente militar, por este motivo, recebeu, em Porto Alegre, uma homenagem de uma associação de ex-combatentes allemães, presidida pelo consul da Allemanha no Rio Grande do Sul. Nessa occasião, o consul allemão proferiu um discrso em sua propria lingua natal, depois do que revelou ao Sr. Gal. Góes Monteiro a existencia de diversos nucleos de ex-combatentes no Rio Grande e no Rio de Janeiro. Não disse entretanto, se havia nucleos em outras localidades, o que, aliás, importaria sobremodo saber.

Podemos facilmente imaginar o embaraço em que o Sr. Gal. Goes Monteiro se deve ter sentido. Emquanto o Góverno Federal promulga leis destinadas, em boa hora, a reprimir as infiltrações allemãs que tantos dissabores vem causando na Argentina; emquanto o embaixador allemão no Rio permanece indefinidamente na Europa, o consul da Allemanha tem a sem-cerimonia de annunciar que seus patricios continuam violando as leis brasileiras, e esta declaração é feita na presença de um dos mais notorios representantes do Exercito Nacional!

*

Deploramos que a Policia do Districto Federal tenha deixado publicar a caricatura irreverente que, de S. S. o Papa Pio XII fez uma revista daquella localidade. Não se comprehende essa tolerancia em um Estado dotado de leis que devem tornal-o forte. Em um Estado liberal, esse facto seria deploravel, mas as autoridades policiaes poderiam allegar, para se justificar, os limites impostos pela lei á acção do poder publico. Entretanto, tal não se dá em um Estado forte, que, se é forte, deve mostral-o nessas occasiões.

*

Assignalamos com o maior gaudio a victoria eleitoral obtida pelos catholicos belgas, nas recentes eleições. Como é sabido, a esquerda e a direita soffreram apreciaveis recuos. E o partido catholico conquistou mais dez cadeiras no Parlamento.

Diversas verificações importantes podem ser feitas atravez deste facto. A primeira é que o rexismo, que se inculcava como a unica salvação contra as esquerdas, sahiu tão fragorosamente derrotado, que a custo conseguiu eleger seu chefe e um punhadinho de deputados. Entretanto, as esquerdas tambem perderam terreno. Logo, para derrotar as esquerdas, o rexismo, de nenhum modo era indispensavel.

Outra verificação é que, com a debacle rexista, a politica allemã soffreu um sério revez. Com isto, a paganisação da Belgica e da Europa soffreu um grave golpe. E tudo isto se deve ao gesto de energia de S. Em. o Cardeal-Arcebispo de Malines, condemnando o rexismo. Effectivamente, sem os catholicos, o rexismo não poderia medrar. O Cardeal Van Roey lhe retirou o apoio dos catholicos, e assim o exterminou. A humanidade dirá, futuramente, o quanto ficou a dever a esse grande Prelado, que dá assim um bellissimo exemplo de intrepidez apostolica.

Ao mesmo tempo, é de se notar com viva satisfação como se manteve intacta a disciplina dos catholicos belgas. Contra fieis tão unidos aos seus Bispos, e com Bispos tão filialmente unidos a Roma que possa obter triumphos.

*

De uma recente Pastoral de S. Exc. Revma. o Sr. Arcebispo de Friburg in Brisgau, na Allemanha, publicada pelo "Osservatore Romano", extrahimos o seguinte trecho: "Infelizmente, não se pode duvidar de que, em terras allemãs, Christo é combatido de modo sempre crescente. O odio contra Christo se serve até dos mais vergonhosos trechos do Talma, não ha rexismo nem communismo. Recusa-se qualquer respeito para com Elle, sob pretexto de ser judeu. Mas trata-se ahi de um mero pretexto: na realidade, o que move essas perseguições é o desejo de não reconhecer sua obra redemptora".

Como ninguem ignora, o Talmud é um livro de autoria dos judeus, posterior á destruição do Templo, em que autores invectivam com as peiores injurias, o Divino Salvador. Pois é nesse arsenal semitico, que os nazistas vão buscar armas para perseguir novamente Nosso Senhor Jesus Christo. E diga-se que entre o espirito nazista e a mentalidade daquelles, dentre os judeus, que se conservam fieis ao Talmud, não ha inteira identidade, a despeito de apparentes antinomias!

LEGIONARIO

SEMANARIO CATHOLICO COM APPROVAÇÃO ECCLESIASTICA

Direcção:
Rua Quintino Bocayuva, 54
Sala 323 — Phone 2-7276
Redacção e administração:
Rua Immaculada Conceição, 59,
Telephone 5-1536
Caixa Postal, 2849

Assignaturas:

Anno	15$000
" exterior	25$000
Semestre	8$000
" exterior	13$000
Numero avulso	$200

Rogamos aos nossos assignantes communicarem a mudança de seus endereços para a Caixa Postal 2849.

Annuncios

Peçam tabella, sem compromisso

Não publicamos collaboração de pessôas extranhas ao nosso quadro de redactores.

O LEGIONARIO tem o maximo prazer em receber visitas ás installações de sua redacção e officina, mas pede que não sejam as mesmas feitas nas 2as., 3as. e 4as. feiras, por exigencias do serviço.

CATHOLICOS

Comprem EXCLUSIVAMENTE suas Joias e seus Presentes na conhecida

JOALHARIA

CASA CASTRO

OFFICINAS PROPRIAS

RUA 15 DE NOVEMBRO N.º 26 (Esquina da Rua Anchieta)

Unicos concessionarios dos AFAMADOS relogios "ELECTRA"

"NOSSO PÃO"

A casa preferida pelas melhores familias de São Paulo

PÃO — DOCES — BISCOITOS — MASSAS

Largo do Arouche, 51 — Fones: 4-3228 - 4-3737

Praça Marechal Deodoro N.º 426 — Fone 5-4229

Ressurreição

Eis o grande mysterio que encerra as solemnidades da Semana Santa, o desfecho luminoso do drama da Paixão. Quem quizer comprehender a fundo o que se passou na ultima ceia, no pretorio de Pilatos, na montanha do Golgotha, quem quizer penetrar a essencia, a sublimidade da intervenção de Deus nos destinos humanos deverá prestar a maior attenção a este mysterio.

Apotheose grandiosa a esclarecer o sentido de uma tragedia, sol refulgente a illuminar os pormenores da natureza assim se apresenta a ressurreição de Nosso Senhor entre os demais mysterios que realisou neste mundo. Ella vem nos revelar a physionomia verdadeira deste Jesus nascido em Belem, morto e sepultado pela Redempção dos homens. Mais eloquente ainda que o mysterio do Thabor, que o terremoto e as trevas que tanto impressionaram o Centurião quando Jesus expirou sobre a Cruz, ella vem proclamar solemnemente a divindade de Christo e de sua religião. "Vere Filius Dei erat iste". A ressurreição é o ponto culminante do christianismo, o facto decisivo que sustenta o edificio da fé christã.

FACTO SENSACIONAL

E' de lastimar que os homens da nossa geração não reflictam bastante sobre este facto e o julguem de modo superficial. Gostam de sensacionalismo? A ressurreição de Christo é o acontecimento mais sensacional que se possa registrar nos annaes da humanidade. Qual outro homem que sahiu sosinho do sepulchro, animou seu proprio cadaver e appareceu vivo no meio dos homens? Testemunhas insuspeitas proclamaram este facto, e sua affirmação perdura até hoje, nitida e indiscutivel, como no começo. Seis autores differentes o relataram por escripto, deixando 20 narrações variadas, circunstanciadas, expontanea, exaradas pelo cunho da sinceridade. Trazem comsigo o vestigio das emoções causadas pela ressurreição. Não escondem a incredulidade nem o espanto que houve no momento.

Durante dezenove seculos, os homens estudaram estes documentos não sómente para acceital-os mas ainda para critical-os e inventar motivos de os regeitar. Entretanto, estas narrações singelas, sem artificio de literatura, revelam-se mais probantes que qualquer documento humano. Apresentam-nos testemunhas directas e vivas: os soldados do sepulchro, o grupo de israelitas, homens e mulheres tão differentes de caracter mas que viram Christo ressuscitado.

Tudo isso é muito mais sensacional que um jogo de foot-ball, uma corrida de cavallos, os acontecimentos politicos da Europa, um passeio de turistas.

FACTO DE EXPERIENCIA

Não accreditam senão em coisas palpaveis. factos de experiencia? Leiam com cuidado estas paginas que nos relatam o grande mysterio. Admirem os esforços do Mestre para despertar a convicção e dar a certeza de sua ressurreição. Jesus predissera do modo mais explicito que havia de resurgir no terceiro dia. Ninguem espera por este facto. As contestações feitas na manhã de domingo não alcançam seu effeito. Este tumulo vasio, esta mortalha, estas faixas enroladas não despertam as reflexões adequadas. Pedro e João voltam pensativos. Magdalena continu'a pensando que roubaram o corpo do Mestre. Para vencer esta incredulidade, Jesus tem que apparecer. Mesmo assim os discipulos não se entregam. E' um fantasma, dizem elles.

Se não puzer as minhas mãos nas feridas dos cravos ou da lança, não acreditarei, declara São Thomé. E sabemos o que fez Jesus para dissipar todas as duvidas. Estas paginas do evangelho, são impressionantes. E' preciso fechar os olhos, ter má vontade para desconhecer a magestade, a força deste facto admiravel: a ressurreição de Nosso Senhor.

SENTIDO E ALCANCE DO FACTO

Não basta porem reconhecer o facto, ter a sensação do acontecimento grandioso. E' preciso comprehendel-o e percebel-o em todo o seu mysterio. Jesus Ressuscitado apresenta-se perfeitamente identico. E' o mesmo que era antes de morrer — o Nazareno — o Filho de Maria. Todos podem reconhecel-o. Entretanto que estupenda renovação do seu ser! Ressuscitado. este homem vencedor da morte pertence a outro mundo. Seu verdadeiro corpo, apezar das cicatrizes que attestam a sua realidade, apparece transformado, espiritualisado. Não é sujeito ás mesmas leis physicas. Apparece quando quer, onde quer, como quer, atravez das paredes ou das portas. Sua alma tambem transpoz o limiar do tumulo. E' uma alma que sóbe: "Não me toques", diz elle a Magdalena. "Eu vou, eu subo a meu Pae". Antes de morrer, Jesus se despedira definitivamente. Não pertence mais a este mundo. Os Apostolos vêem um Ressuscitado. Eis o facto.

*

O alcance deste facto foi extraordinario, não sómente no decorrer dos seculos, como tambem logo depois da Ressurreição.

Uma nova mentalidade começou nos espiritos, a fé e a esperança renasceram sob novo aspecto e novo vigor. Em 50 dias aquellas centenas de christãos transformaram-se completamente comprehendendo melhor, á luz da Ressurreição e pela influencia do Espirito Santo, as profundezas do mysterio de Jesus. Todas as illusões, as deformações do espirito, as ambições terrestes, cahiram nas trevas da Sesta-Feira. Alguma coisa de esplendido se levantou na luz da Ressurreição. Jesus se installou nos espiritos e nos corações na magestade do seu ser, na irradiação de sua vida. Agora, sim comprehendem, quem é Jesus. A divindade se revela em todo o seu explendor, junto á humanidade. E' admiravel vêr esta mentalidade transparecer nos discursos dos Apostolos, e o apego mais profundo a este Jesus que ressuscitou. A Igreja nascente vive deste apego, sob esta impressão viva. Os primeiros christãos sentem a presença e a influencia de Jesus no meio delles, tributam-lhe um culto de adoração e de amor e comprehendem o sentido da palavra do Mestre: "Eis que eu permaneço no meio de vós até ao fim dos seculos"

CONCLUSÃO

Esta mesma mentalidade perdura até hoje na Igreja de Christo. Vivemos sob a mesma impressão e por isso sentimos de modo profundo a alegria da Paschoa. Jesus ressuscitado vive sempre no meio de nós, deixando em nossos corações e em nossos espiritos, a marca de sua ressurreição. Nossos proprios corpos, os ossos dos finados guardam o signal, o germen deste mysterio. Jesus ressuscitado está no meio de nós, conhecido e amado. Toda nossa vida deve ser a prova continua, o testemunho fiel de sua ressurreição.

Por isso a Fé e a esperança enchem nossa alma e animam nossa actividade. Temos como christãos, uma mentalidade de ressurreição, de victoria. Em toda circunstancia, deante dos acontecimentos mais sombrios da vida individual ou social, esperamos o desfecho que ninguem pode prever nem annunciar.

A salvação vem de Deus. Emquanto os outros se contentam em reflectir, prevêr, confiar nos esforços humanos vivendo assim sob o jugo do temor, nós accrescentamos a isto a lembrança do mysterio da Ressurreição, oramos, esperamos.

Fr. B., O.P.

PRECISANDO DEPURAR O SANGUE
TOME SÓ
ELIXIR DE NOGUEIRA

ARNALDO BARTHOLOMEU
Cirurgião Dentista

Communica que durante a reforma porque passará o predio da rua Martim Francisco, 97, o consultorio dentario e residencia passarão para o predio n. 467 da rua Frederico Abranches.

Ação anti-toxica do figado

Sabe o leitor amigo o que é a ação anti-toxica do figado? E' a ação pela qual ele elimina as toxinas e os residuos venenosos que tanto perigo oferecem para a saude e para a propria vida. As molestias infecciosas, as extravagancias, a idade são fatores que acarretam o enfraquecimento e até mesmo o desaparecimento dessa ação. As consequencias são faceis de prever, bastando para isso lembrar que as toxinas e os residuos venenosos ao invés de serem eliminados, vão-se acumulando no organismo.

Atenção, pois leitor amigo. Lembre-se de que o Hepacholan Xavier restabelece e aumenta notavelmente a ação anti-toxica do figado. E' o que centenas de medicos atestam, acrescentando ser o Hepacholan o remedio MAIS SEGURO E MAIS EFICIENTE para todos os males do figado: colicas e congestões hepaticas, itericias infetuosas, colites, angio-colites, cólecistites, cirróse, etc. Muitas perturbações digestivas: azias, dispepsias, prisão de ventre, mau halito, etc. decorrem da anormalidade do figado e desaparecem completamente com o uso do Hepacholan Xavier. No interesse de sua propria saude guarde bem esta verdade: Em liquido ou em drageas — Hepacholan: o remedio que CURA as molestias do figado.

"DOM BOSCO"

O Cine São Bento exhibiu durante a semana finda um interessante producto da scena muda italiana sobre a vida de São João Bosco. Sempre é agradavel registrar o apparecimento duma fita como esta, em que a classificação da censura — "filme educativo" — não é aenas uma formalidade. Força é convir, no emtanto, que o assumpto podia ter sido melhor aproveitado e a parte technica apresenta certas deficiencias.

Os protagonistas de São João Bosco menino e sacerdote desempenham a contento seus papeis. E ha scenas muito bem arranjadas, como, por exemplo, aquella aposta de Bosco menino com um companheiro infenso á religião, ou ainda a despedida de Bosco de seus paes, ao partir para fazer os estudos de seminarista.

Felicissima a idéa de encerrar a fita com alguns aspectos das solemnidades de canonisação do grande santo salesiano, durante o Pontificado de Pio XI.

Pena que uma fita educativa como é "Dom Bosco" seja precedida pelos eternos inconvenientes dos espectaculos cinematographicos, que se fazem sentir em pequenas peliculas e até nos "trailers" e jornaes bastante deseducativos incluidos para completar o programma.

S.

FRACOS e ANEMICOS
TOMEM
VINHO CREOSOTADO
de João da Silva Silveira
GRANDE TONICO

Carta Pastoral

do Exmo. Revmo. Sr. D. Gastão Pinto communicando aos seus Diocesanos a eleição e exaltação do Santo Padre PIO XII

S. Excia. Revma., o sr. D. Gastão Liberal Pinto, Bispo de São Carlos, tão largamente admirado e estimado nesta Archidiocese onde foi Vigario Geral, publicou uma Carta Pastoral referente á escolha do 262.º Successor de São Pedro.

Com uma linguagem eloquente e clara, esse bello documento contem uma lição magistral sobre o Papado, que recommendamos insistentemente aos nossos leitores.

O seculo XIX foi o seculo do materialismo. O seculo XX, pelo contrario, está sendo o seculo dos falsos mysticismos. Contra um e outro perigo, só ha um recurso para os fieis que queiram salvar-se: o apego incondicional á Cathedra infallivel de São Pedro, sobre a qual se assenta hoje S. S., o Papa Pio XII.

Dessa Pastoral, que reflecte a alma piedosa e ardente de Sua Excia. Revma. o sr. Bispo de São Carlos, o **Legionario** apresenta a seguir um ligeiro resumo:

PEZAR PELA MORTE DE PIO XI

Começa a pastoral descrevendo o pezar que assaltou o mundo com a morte de S. S. o Papa Pio XI.

A morte de Pio XI provocou manifestações eloquentes de fé e de respeito universaes. Todos foram feridos em sua sensibilidade, mesmo os que não estavam ligados pela piedade filial. Os templos tornaram-se pequenos para conter os fieis desejosos de prestar a suprema homenagem ao Pae Commum da Christandade.

Mais uma vez se tornou bem patente aquella verdade que o Pontificado Romano occupa posição privilegiada e que o edificio religioso e moral repousa sobre aquella instituição vinte vezes secular.

ESPERANÇA E CONFIANÇA DO POVO CHRISTÃO

Em meio do luto, partia para os ceus o clamor da esperança. O Salvador fizera promessas immortaes. Non relinquam vos orphanos. Cada manhã os ministros do altar repetiam: "Senhor, ouvi nossas humildes supplicas", para concederdes á Santa Igreja Romana o Pontifice de Vossa Eleição, um Pontifice que mereça vossas complacencias pelo zelo piedoso para com as almas e que se torne digno de veneração do vosso povo, guindo-o pelos caminhos da salvação, para gloria de Vosso nome."

Emquanto o povo christão orava, os cardeaes cumpriam o mais elevado encargo de sua dignidade.

Prestadas as ultimas homenagens ao Pontifice sempre lembrado, os cardeaes, desempenhando o mais augusto officio de sua dignidade, recolheram-se ao silencio da oração para o religioso desempenho de sua missão. Afastados de quaesquer rumores profanos, isentos da pressão de qualquer poder, recebendo tão só a inspiração de sua consciencia, das necessidades da Santa Igreja pesavam na balança do santuario os motivos de sua escolha: á luz da fé, sobre a influencia do Espirito Santo, procuraram resolver o grande problema. Após dois escrutinios, Deus dirigiu os corações para o homem de sua escolha.

ESPERANÇAS DA IGREJA EM PIO XII

No passado, Pio XII foi o grande cooperador de Pio XI. Tempos de agitação que a Igreja tem enfrentado na época actual, mas, em todas as circumstancias o Pontifice fallecido teve sua acção suave e forte efficazmente secundada pelo auxiliar dedicado.

AUTORIDADE DO SUMMO PONTIFICE

Mas as esperanças orfundas dos meritos pessoaes do novo Pontifice não nos devem deixar deslumbrados de que, antes e acima de tudo, é necessario reconhecer a autoridade com que está investido e prestar a obediencia devida: esta autoridade é suprema, a obediencia deve ser plena e completa.

Pio XII é o successor daquelle a quem disse Nosso Senhor Jesus Christo: "Tu' és Pedro e sobre esta pedra eu edificarei Minha Igreja, e as portas do inferno não prevalecerão contra ella. Apascenta Minhas ovelhas. Confirma teus irmãos." Elle é o chefe desta Igreja, mãe e mestra de todos "com a qual, diz Sto. Irineu, todos os fieis de todos os paizes devem concordar na fé, devido a seu principado proeminente." Pode-se repetir o que dizia S. Bernardo ao Papa Eugenio III, resumindo toda a tradição: "Quem sois Vós, quem representaes na Igreja de Deus? Sois Abel pelo primado, Noé pelo governo, Abraão pelo patriarcado, Melchisedech pela ordem, Aarão pela dignidade, Moysés pela autoridade, Samuel pela judicatura, Pedro pelo poder. Christo pela unção."

A IGREJA CATHOLICA MANTEM ATE' HOJE O MODO DE FALAR, EM RELAÇÃO AO PONTIFICADO, EMPREGADO PELA SAGRADA ESCRIPTURA E PELA TRADIÇÃO CATHOLICA

Mesmo a patrologia e os primeiros concilios com mais enthusiasmo se expressaram exaltando as prerogativas da Sé Apostolica.

Se impecilhos houve para exercicio da autoridade pontifical em dadas épocas e diversos lugares, esta autoridade não obstante foi no primeiro momento o que ella é hoje, universal e soberana.

Com o 1.º Concilio de Nicia, affirmamos ser o primado da Igreja Romana tão antigo como o christianismo. Em Epheso confessamos que o bemaventurado Pedro, principe e chefe dos apostolos, a columna da Fé e fundamento da Igreja catholica, vive ainda e sempre viverá nos seus successores, exercendo por elles o direito de julgar.

Foram os concilios de Calcedonia e Constantinopla que transmittiram a celebre formula. "Pedro fala pela bocca dos Pontifices Romanos". Nossas palavras são expressões dos Bispos do Oriente, proclamando no VI seculo" que na sede apostolica rende a completa e verdadeira solidez da religião christã. Em Latrão se reconhece que "em se tratando da Igreja Romana não ha superior ao qual se possa recorrer.

Como o fazem hoje, já os gregos e os latinos, no seculo XIII do segundo concilio geral de Lião fizeram esta solenne declaração: "E' pela autoridade do romano Pontifice que devem ser definidas as questões relativas á fé; todas as Igrejas lhe estão submissas e os bispos lhe devem prestar respeito e obediencia." No concilio de Florença, as Igrejas do Occidente e do Oriente declararam: "Definimos que a Santa Sé Apostolica e o Pontifice Romano exercem o primado sobre todo o universo, que o mesmo Romano Pontifice é o successor de Pedro, principe dos Apostolos: elle é o vigario de Christo e chefe de toda a Igreja"!

Brotou sempre dos labios dos padres e dos concilios da Igreja ter sido sempre a Santa Sé o centro da unidade christã e ter tido "o Pontifice romano o supremo poder na Igreja universal", conforme prega o concilio Tridentino. E tambem o modo de pensar dos bispos latino-americanos quando em 1899, no Concilio Plenario da America Latina, propunham a todos os fieis agir e professar conforme os decretos promulgados pelo chefe da Séde Apostolica.

A GLORIA COM QUE OS SECULOS COROARAM A SE'DE APOSTOLICA

Entre todas as instituições apparecidas no decurso dos tempos, o Papado rebrilhou com intensidade sem igual.

Quando Christo confére a São Pedro a maior das dignidades, este com labios e coração protesta sua fé e amor. E isso os Pontifices confessaram com o proprio sangue no Janiculo, durante tres seculos; cimentaram, com sangue generoso, a cadeira de Pedro, e com ella o throno e o altar de Christo. O sangue do martyrio e do sacrificio é a explicação da força e da duração do Pontificado Romano.

A GRANDE EMPREZA DOS PONTIFICES DE ROMA

Após a derrocada do imperio romano, attingido pela colera divina, os Pontifices de Roma se lançaram a infundir a fé; luzes e costumes, que fazem as nações fortes e grandes, á sociedade que renascia das ruinas do imperio de Roma.

Nos concilios os papas difundiam o deposito da revelação contra qualquer heresia e em todo o Occidente os Pontifices Romanos espalhavam as sementes da fé.

OS PONTIFICES GOVERNAM A CHRISTANDADE

Depois de ter regado o berço do christianismo com seu sangue depois de fundar e organizar a sociedade christã, foi necessario governal-a. Foram os Pontifices que, com sua acção central e civilizadora, reagiram contra a dissolução geral, porque só ellas tinham força moral sufficiente para conter os espiritos e ser ouvidos. As necessidade da época tornaram os Papas, que não possuiam outra força além de sua palavra e suas virtudes, os juizes supremos e os arbitros do christianismo. Foi então que a força moral resistiu tenazmente á força material.

Foi batendo-se intransigentemente pela inflexibilidade das maximas christãs que os Papas formaram e desenvolveram a consciencia publica e implantaram na sociedade os principios da verdadeira civilização.

GLORIA DO PONTIFICADO

A aureola da sciencia illuminou, com seus esplendores, a nobre figura do Pontifice Romano. Em todas as épocas foram os Papas os promotores mais activos do movimento scientifico e literario. Devido ao zelo dos Papas foram surgindo as instituições scientificas. Entre as famosas universidades não se cita uma que não tinha sido bafejada com favores e privilegios pontificios.

Foram santos esse anciãos que durante tres seculos confessaram a fé ante o Tribunal dos Cezares, a custo do proprio sangue.

Aquelles athletas que em suas lutas heroicas salvaram o mundo christão, a fé e os costumes, a ordem e a liberdade: os bemfeitores da humanidade que fizeram rebrilhar as luzes da sciencia para a gloria de Deus e salvação das almas.

O NOSSO DEVER

E', pois, dever nosso intensificar o amor e veneração para com uma autoridade que cumpriu sua missão divina com maxima fidelidade. Essa missão é necessaria ainda nos tempos modernos. Podem transformar-se as formas sociaes, mas o Papa será sempre o fundamento da civilização.

Nelle reside a suprema garantia do direito, portanto o ponto de apoio e a defesa da sociedade.

O QUE OS PAPAS FIZERAM PELO BRASIL

Os aventureiros vindos ao Brasil pela cobiça das riquezas, não hesitaram em reduzir ao captiveiro o gentio. Paulo III combateu o crime e proclamou, com sua autoridade, a verdadeira doutrina. E contra o mal que prosseguia, falou Urbano VIII, vibrando penas severas contra os que escravizassem indios. Bento XIV conclama o rei D. João V a impedir aquelles excessos. E Leão XIII falou ao Episcopado brasileiro contra a escravidão e, feita a Abolição, offereceu á Princeza Izabel a Rosa de Ouro.

Os soberanos pontifices desde Julio III erigiram em nosso paiz 98 bispados e prelazias, para salvação das almas, utilidade e incremento do Estado.

Leão XII, ao se fornar independente o Brasil, ordenou a certas ordens religiosas que cuidassem da educação da mocidade.

O Santo Padre Leão XIII, para promover o Reino de Christo nas nações americanas, convocou os Bispos da America Latina para um concilio plenario em Roma no anno de 1898.

O SANTO PADRE PIO XII

E, portanto do intimo do nosso ser que dizemos ao successor de Pio XI, ao glorioso Pontifice reinante Sua Santidade Pio XII: Santissimo Padre, em vossa Paschoa saudamos o Vigario de Jesus Christo sobre a terra, o Pastor universal, o chefe visivel da Igreja, o Doutor supremo e infallivel de todos os christãos. Fallae e sereis obedecido; ensinae e vossa doutrina será o objecto de nossa religião; dirigi e proseguiremos pelo caminho que apontardes.

Se a impiedade, com extremos de audacia, investir contra o edificio da fé, nos horizontes ainda reboam os écos das palavras ditas a S. Pedro e, na sua pessoa, a todos os seus sucessores: "Tu' és Pedro, e sobre esta pedra construireis minha Igreja, as portas do Inferno não hão de prevalescer."

OREMOS E AGRADEÇAMOS A DEUS

Unamo-nos todos, corações e almas, no mesmo espirito de oração. Agradeçamos a Deus pelo novo favor e testemunho de bondade feito á Igreja. E, estando na quaresma, tempo mais proprio para santas resoluções, com maior ardor attendamos aos ensinos do magisterio christão. Vamos adherir com intensidade maior á nossa santa religião, suas leis e preceitos.

Procuremos garantir o triumpho do espirito sobre a carne, com praticas de penitencia e de mortificação. Dia virá no qual pastores e fieis, descançaremos das fadigas na beatitude eterna, merecida pela virtude, conquistada bôas accões."

LETRAS nacionaes e estrangeiras

"LA COMPAGNIE DE JÉSUS EN ESPAGNE — 1931-1938".

Com a implantação da Republica na Hespanha, republica de caracter francamente maçon e socialista, isto é, anti-catholico, começou para a alma catholica do povo-cavalheiro um martyrio profundo. Nas perseguições, tanto officiaes como particulares — pois que o governo, embora algumas vezes quizesse cohibir, por medo de immensos excessos, a acção destruidora de elementos anti-religiosos dos partidos republicanos, não se sentia forte para reprimil-os — foram os ecclesiasticos, tanto seculares como regulares os que soffreram a peior parte, como sempre sóe acontecer. Appareceu ha pouco, éditado pelos Jesuitas de Roma, um opusculo incisivo relatando a actividade e o calvario dos filhos de Loyola, na Hespanha Republicana, dos annos de 1931 a 1938.

Este opusculo vem muito a calhar. Porque servirá, argumentado na logica irrefutavel dos factos e dos numeros, para abrir os olhos e o coração tambem, a muitos ingenuos que até agora só querem ver na guerra hespanhola um sentido politico. Cremos que bôa politica não é assassinar, massacrar catholicos e religiosos, só porque estes são catholicos e religiosos.

O interessante opusculo começa a descrever o estado florescente dos Jesuitas na Hespanha. Havia 1.385 sacerdotes, 1.106 escolasticos e 1.155 irmãos conversos. Isto perfazendo o bellissimo total de 3.646 religiosos jesuitas na Hespanha. Toda esta legião de heróes trabalhava directamente na obra do engrandecimento do reino de Deus e do povo hespanhol.

Só na revolucionaria Catalunha os Jesuitas organisaram as Ligas de Perseverança, que contavam mais de 20.000 homens.

Collegios, casas de retiro, congregações marianas, em todas estas obras apostolicas o zelo dos filhos de Loyola ia fazendo fructo admiravel. Obras de cultura, obras de caridade innumeras foram semeadas pelos Jesuitas no solo da Hespanha. Mas, por outra parte, devido a certos erros do governo monarchico e á indifferença de alguns meios catholicos, porque eram poucos os que ajudavam os Jesuitas nesse apostolado fecundo de attrahir e educar as massas, grande parte do povo hespanhol foi solapado pelas astuciosa e ousada propaganda socialista-communista mascarada de republicanismo. E veiu a hecatombe de 1931, que não teve apenas o sentido de u'a mudança de governo...

A perseguição, que já em 1930 em Gijón dera signaes com a destruição da Igreja dos Jesuitas, estalou violentamente com a implantação do regime republicano, installado a 14 de Abril de 1931.

Em 11 de Maio seguinte, já em Madrid foram incendiadas grande numero de igrejas e conventos.

Estes attentados não eram commettidos pelo povo. Eram grupos de malfeitores, que em caminhões perfeitamente equipados para a obra de destruição, hiam ás igrejas incendial-as.

O governo podia cohibir taes abusos. Não os combatia. Chegava mesmo a cooperar criminosamente no vandalismo de destruir o patrimonio artistico da Hespanha. Já que o sentimento religioso não os animara mais, deviam ao menos respeitar o thesouro de arte nacional.

Os bens religiosos, bens que, por direito natural e positivo, pertenciam aos religiosos, foram confiscados, com a mais desabusada gatunagem.

Os religiosos fram postos á rua, á mercê das almas caridosas e heroicas que os quizessem acolher. Porque acolher um religioso era crime de lesa-patria na mentalidade republicana.

Só houve uma excepção: os Padres do Observatorio do Ebro, tiveram que permanecer no Observatorio como funccionarios publicos, simplesmente porque o governo não tinha quem os substituisse...

Mas no meio de tantos revezes, que ainda não tinham chegado á perseguição sangrenta, os religiosos não se mostraram acovardados: nem desencorajados, nem inactivos. Expulsos de suas casas, os Jesuitas alugaram pequenos quartos, em pequenos grupos, e procuraram viver em Communidade. Ajudavam o serviço parochial. Tentavam abrir outros collegios. O Pe. Eduardo Vitoria, depois de gastar as energias moças durante muitos annos, para fundar em Barcelona seu imponente Instituto de Chimica, viu-o roubado e destruido pelos inimigos. Mas não se desanimou. Alugou uma villa em Sarriá e reconstituiu o instituto. Mas este teve logo após a mesma sorte que o primeiro.

A revolução marchava. A actividade dos religiosos estava interceptada. E em 1933 as eleições foram um pouco favoraveis aos catholicos. Esta marcha-ré na revolução irritou aos communistas, que pegaram em armas. A revolução foi sufocada logo em Barcelona e Madrid, mas demorou alguns dias nas Asturias. Foi então que os primeiros jesuitas verteram o sangue por Jesus Christo: O Pe. Emilio Martinez e o irmão converso João Arconada foram fuzilados em Mieres.

Depois das illegaes eleições, o governo foi entregue ao maçon Portela Valladares, em 19 de Fevereiro de 1936. Começou a anarchia desenfreada, que no dia 13 de julho seguinte assassinou Calvo Sotello, dando origem ao movimento armado nacionalista. E os communistas ainda hoje se lamentam que os militares "trahidores" lhes tomassem a dianteira, porque a revolução communista estava para estourar, levando á toda Hespanha o terror, a destruição, a morte. Iriam assassinar a Hespanha inteira, como já tinham assassinado algumas provincias.

Os incendios devoraram as casas religiosas e as Igrejas. Algumas foram destinadas a quarteis. E desappareceu grande parte do thesouro artistico hespanhol roubado ou destruido. lectiva, affirma que, já naquelle tempo, haviam sido assassinados injustamente pelos communistas mais de 400.000 pessoas. Communidades inteiras foram fuziladas. O numero de victimas Jesuitas conhecido é de 40 na provincia de Aragão, 11 na provincia Bética, 14 em Leão, 27 em Toledo. Ao todo são 76 victimas certas e 117 provaveis.

Todos esses religiosos, como os outros religiosos de diversas ordens e congregações, bem como os leigos, foram assassinados desde o simples fuzilamento até aos martyrios que recordam os tempos de Nero. Em Guadalajara, o Pe. José Pedromingo foi trancado com 400 pessoas innocentes todas. E os soldados vermelhos divertiam-se metralhando-os, até assassinarem-nos todos.

Mas além do martyrio do sangue, houve o martyrio moral, talvez mais doloroso ainda. O martyrio de ser levado varias vezes ao lugar de fuzilamento, sentir o cano do fuzil no peito e na cabeça, e isto renovado por meio tempo, brinquedo selvagem de feras. A fome, ver Igrejas destruidas, ver as multidões oprimidas pedindo o auxilio da religião e, estar preso, sem poder leval-o. No emtanto, os filhos da Companhia trabalhavam no meio de tantos perigos e tribulações. Um magnifico trabalho apostolico occulto foi desenvolvido entre os vermelhos. Expunha-se a vida. Os espiões pululam. Confessam no meio da rua, como se fosse uma simples palestra. Celebra-se em casas particulares. Novos Tarcisios levam a Communhão aos prisioneiros. As prisões são visitadas e os condemnados podem, muitas vezes, receber consolo religioso para a viagem eterna.

Na Hespanha Nacionalista, não é menor trabalho dos Jesuitas. O governo applaude-os. Chama-os. E' magnifico o ministerio dos Padres Jesuitas junto aos condenados á morte, os maiores assassinos e malfeitores. Muitos destes tinham recebido educação christã na juventude, induzidos pelas palavras dos agentes de Moscou, cometeram crimes monstruosos. A maior parte se confessou antes de morrer.

No front, os Jesuitas lá estão elles expondo a vida para assistir aos feridos. Confessal-os. Os proprios legionario, homens intrepidos, chegaram a dizer que os Padres eram mais corajosos, iam á batalha sem armas.

Nas cidades abandonadas, que vivem á mingua do pastor, os Jesuitas fizeram florescer um fervor intenso. Fundaram a Liga do Rosario, que só em Burgos tem mais de 20.000 homens associados.

Triduos de penitencias, rosarios diarios, confissões, communhões. A vida religiosa solidifica-se na Hespanha.

Ao mesmo tempo que os Jesuitas se lançavam aos ministerios extraordinarios do tempo de guerra, o trabalho ordinarios nas Residencias e nos Collegios foi retomado com entrusiasmo. Franco prometteu devolver aos Religiosos os bens de que foram ignominiosamente despojados. Muitos ainda não foram devolvidos porque ainda estão servindo de hospitaes e ambulancias. O numero de alumnos duplicou. Pouco a pouco a situação na Hespanha Nacional se normalisa.

A fé e o numero dos martyres, o explendido resurgimento catholico que se nota em toda a Hespanha mostram muito bem que tantos trabalhos não foram estereis.

Deus Nosso Senhor quiz por esta perseguição depurar o catholicismo do povo hespanhol. O claro aberto nas fileiras do clero secular e regular será em breve prehenchido. E o sangue dos martyres é semente de vocações.

D. GIUSEPPE DE LUCCA — Santo Stanislão de Kostka.

Publicado pela revista "Ai nostri Amici" appareceu em italiano, o amavel opusculo de D. Giuseppe de Lucca "Santo Stanislao de Kostka"...

E' um resumo agiographico que traça em estylo leve, quasi jornalistico, a vida admiravel do joven que, morrendo aos 18 annos, mereceu a honra dos altares e ser declarado patrono da juventude, gloria que divide com S. João Berchmans e com S. Luiz Gonzaga.

D. Giuseppe de Lúcca, com a fina argucia de jornalista que pensa o que escreve, traça um bellissimo e profundo estudo da idade da Renascença. Periodo que elle bem adjetivou de "jovem. Jovem na loucura, jovem no orgulho, jovem no enthusiasmo, jovem na ansia de bastarse a si mesmo. Principalmente jovem nas resoluções: ou para um grande bem ou para um grande mal."

Feita a apreciação do tempo em que viveu Sto. Estanislau para melhor comprehender-se a infancia desse santo, D. Giuseppe entra de cheio na vida do biographado. Vida de Anjo, a que não faltou de certo modo, o martyrio infligido quotidianamente pelo avô e pelos irmãos, influenciados por intenções mais ou menos mundanas. Santo mais jovem entre os Confessores. E' o não podiam comprehender a vida de Estanislau amando loucamente a Deus.

Interessante é o capitulo em que o autor traça o parallelo entre Paolo e Estanislau: o amante da gloria mundana e o amante da gloria eterna. Mas é curioso o modo pelo qual D. Giuseppe alivia o pobre Paolo de algumas accusações que autores demais rigorosos e inexactos lhe fazem.

E o autor vae descrevendo maravilhosamente a vocação do Santo, sua entrada na Companhia de Jesus e por fim a morte linda e suave do Benjamim dessa categoria de Santos.

Eis aqui um opusculo que merece uma traducção para os nossos Congregados.

A. R.

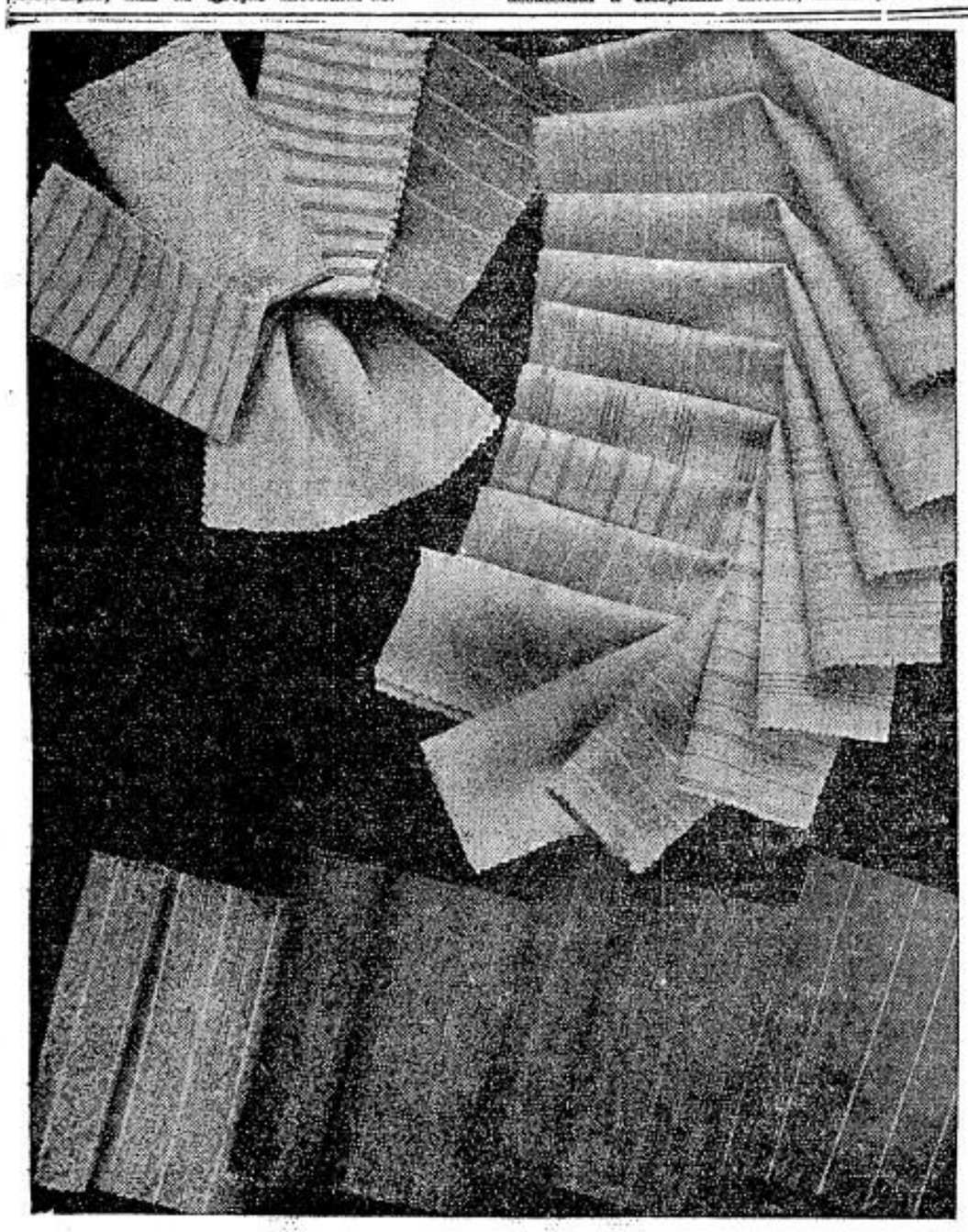

Casemiras, Brins e Linhos, nos mais variados padrões, V. S. encontrará na

CASA ALBERTO

LARGO S. BENTO N.° 10
Phone 2-2336
S. PAULO

RUA FREI GASPAR N.° 39
Phone 4-476
SANTOS

A XVI Paschoa collectiva dos nossos militares de Terra e Mar

Ha mezes vêm sendo preparadas, como de costume em São Paulo, as Paschoas collectivas, das diversas profissões e classes. Paschoa dos universitarios, dos intellectuaes, dos chauffeurs, etc., que, de anno para anno, vem se realisando com cada vez mais enthusiasmo e frequencia. Assim, a dos Militares pela 16.ª vez, vae effectuar-se agora, pretendendo os seus organisadores conseguir, no minimo, a approximação á Santa Mesa, de 10.000 militares.

Recebemos, a proposito, da União Catholica dos Militares, com séde no Rio de Janeiro, a seguinte circular:

"Invocando as bençãos de Deus, realisarão os homens de farda, pela XVI vez, collectivamente, em todas as guarnições brasileiras, a tradicional Paschoa dos Militares, da qual compartilharão todos os camaradas catholicos das formações militares do Brasil — do Exercito, da Marinha, das Policias Militares, dos Corpos de Bombeiros, dos instruendos militares dos C. P. O. R. e dos Tiros de Guerra.

A data assignalada para o corrente anno, conforme a tradição, será o dia 7 de Maio, domingo que segue á commemoração da descoberta do Brasil.

Attendendo, porém, ao retardo da incorporação de conscriptos nas guarnições do sul, a Paschoa collectiva nessas regiões meridionaes — Paraná, Santa Catharina e Rio Grande do Sul — realisar-se-á no domingo, 11 de Junho, oitava de Corpus Christi.

Em resumo:

Norte, Centro, Oeste — 7 de Maio.

Paraná, Santa Catharina e Rio Grande do Sul — 11 de Junho.

Continuamos a solicitar de nosso Episcopado e de nosso clero, a cooperação, os estimulos, as iniciativas que se dignaram tomar nos annos anteriores, tornando cada vez mais brilhante a nossa festa eucharistica, mercê de sua autoridade, de seu prestigio, de sua benevolencia.

Nas guarnições das sedes archiepiscopaes e episcopaes, a presidencia de taes solemnidades cabe, por direito e para honra nossa, aos respectivos titulares.

Pedimos com instancia aos nossos camaradas catholicos de todas as corporações militares que constituam desde já as commissões organisadoras e envidem o melhor de seus esforços para que a Paschoa dos Militares seja precedida de uma ou mais semanas de iniciação doutrinaria, no sentido de reavivar os motivos de fé de nossos irmãos d'armas e de preparar e de dispor os néo-commungantes.

As intenções do corrente anno são:

— Pela paz e pelo bem da Patria.

— Pela arregimentação catholica dos militares.

O effetivo da força militar do Brasil no corrente anno — Exercito, Marinha, Policias Militares — instruendos militares — vae muto além de 100.000 homens.

Diz-se que o Brasil é um paiz catholico. Diz-se tambem que os militares são os elementos mais representativos da Patria.

Eia, pois, camaradas catholicos do Norte e do Sul e do Centro da Terra de Santa Cruz, façamos uma cruzada de acção catholica no sentido de levarmos á mesa eucharistica, no dia de nossa Paschoa, pelo menos um decimo de nossos effectivos globaes!

Rogamos ás Commissões organisadoras e ás exmas. autoridades ecclesiasticas se dignem de informar-nos sem demora dos pormenores relacionados com a celebração da Paschoa, devendo ser-nos communicadas por via aerea as occurrencias das guarnições do Norte e do Sul.

Tudo isso para figurar no Boletim que será divulgado em Junho proximo.

(a.) Silveira de Mello.

Alfaiate!...

Deseja diplomar-se?
Procure a escola Italo-Brasileira de corte.
Cursos a pagamentos mensaes.
EXAMES GRATUITOS — despezas minimas.
DIRETOR
Prof. Paulo E. S. Puglielli
Autorizado
Rua Wandenkolk, 54 (esq. Rua Visconde de Parnahyba)
S. PAULO

Encerramento da Semana Santa na Bella Vista

Encerrando as commemorações da Semana na Matriz do Divino Espirito Santo da Bella Vista, realisa-se hoje, Domingo da Ressurreição, naquella parocia, ás 5 horas, Procissão seguida de Missa com sermão festivo e Communhão Geral.

"A ORDEM"
REVISTA DE CULTURA
fundada por
Jackson de Figueiredo
Dirigida por
Tristão de Athayde
Assignatura annual 25$000
com o Dr. Paulo Sawaya
Rua Cons. Nebias, 1.427
Phone 5-7774
CAPITAL

"A ZELADORA PREDIAL"
RUA JOSE' BONIFACIO N.° 39 — 2.° ANDAR
Sob a responsabilidade de
RENATO ALVIM MALDONADO
que trata de immoveis desde 1909.
Administração de bens em geral. — Compra e venda de immoveis, hypothecas e financiamento em geral.

Santo Hermenegildo, Martyr

13 DE ABRIL

Pelo anno de 500, o Arianismo dominava na Hespanha. O seu rei Leovigildo, com os seus dois filhos Hermenegildo e Recaredo, professavam essa seita, e eram os seus grandes defensores.

Quando esses dois filhos attingiram a maioridade, Leovigildo elevou Hermenegildo ao throno de Sevilha, e Recaredo ao de Toledo.

Algum tempo depois, Hermenegildo casou-se com Indegonda, princeza da Austrasia, filha do rei Sigegerto e catholica fervorosissima.

Tendo Leovigildo enviuvado, casou-se em segundas nupcias com Goswinda, a qual parecia ter feito voto de perverter Indegonda á heresia ariana. Mas essa princeza não só permaneceu fiel á sua religião, mas ainda conseguiu converter o antigo defensor do arianismo: o seu proprio marido. Este, com grande pompa, abjurou o erro, e foi admittido na Igreja Catholica por S. Leandro, Bispo de Sevilha.

A conversão do rei de Sevilha de tal modo desgostou a Leuvigildo que este o ameaçou com a desthronização, caso não voltasse ao Arianismo. Respondeu Hermenegildo respeitosamente ao pae, que na proximidade em que se achava, preferia antes desobedecer ao pae do que a Deus, estando disposto a perder a corôa para satisfazel-o.

Leovigildo immediatamente partiu com grande exercito, e poz em cerco Sevilha. Depois de uma luta de um anno, Hermenegildo foi obrigado a fugir, refugiando-se em Cordova, e depois em Osseto, cidade bem fortificada. Mas nem ahi encontrou abrigo seguro. Em breve convenceu-se da inutilidade da sua resistencia. Recolhendo-se a uma Igreja, esperou tranquillamente o pae.

Um irmão menino de Hermenegildo procurou-o e lançando-se ao seu pescoço pediu-lhe que fizesse as pazes com o pae, promettendo-lhe o seu perdão. Acceitando a proposta do irmão, o rei de Sevilha esperou pelo pae, e quando este chegou, prostrou-se-lhe aos pés pedindo perdão. Leovigildo mostrou-se enternecido, vendo aos seus pés o rei seu filho, pedindo a Hermenegildo para acompanhal-o. Lá chegando, mudou a sua attitude. Immediatamente deu ordem para que despojassem a seu filho de todos os emblemas reaes, e prendel-o com correntes no fundo de uma masmorra.

Hermenegildo tudo recebeu com firmeza e confiança em Deus. A todas as propostas de apostasia, respondeu sempre que tudo preferia perder a perder a fé catholica. "Não me custa renunciar a uma corôa terrena, passageira, quando espero outra eterna".

Com estas palavras despediu o Bispo Ariano que viera lhe trazer a communhão Paschoal por ordem do rei. Quando Leovigildo soube como o filho recebera o prelado, foi tomado de tanta raiva que resolveu a morte do filho. Essa sentença foi communicada, para maior effeito, ao prisioneiro, pelos proprios algozes. Contra toda a espectativa, Hermenegildo, tranquillo, ajoelhou-se e deu graças a Deus.

Nessa attitude, um algoz prostrou-o sem vida.

Uma vez praticado o crime, o velho rei sentiu-se perseguido por remorsos terriveis, arrependendo-se sinceramente do seu procedimento. Na ultima doença, chamou ao Santo Bispo Leandro, e pediu-lhe que instruisse na fé catholica ao rei Recaredo. O martyrio de Hermenegildo foi o primeiro passo para a conversão de toda a Hespanha.

E' assim que a Providencia se vinga de seus perseguidores. A fé catholica bruxoleia e quasi se extingue, mas assim que se derrama o sangue do martyr, ella readquire o seu antigo explendor. Como é infantil, e signal da maxima ignorancia, esses perseguidores, que cantam victoria antes de ganhal-a, e dizem, como se fossem eternos. "Se accaso eu faltar..."

LITURGIA

"Dominus Vobiscum"

Pe. JOÃO PAVESIO

Estas palavras dirigidas aos fieis pelo celebrante precedem as "collectas".

Depois de ter recitado o Hymno Angelico o padre beija o altar — imagem de Christo — para receber d'Elle a paz que vae transmittir aos fieis. Volta-se então para o povo, a quem diz, estendendo os braços em signal de affeição: "Que o Senhor esteja comvosco". O ministro responde em nome dos assistentes: "E com o vosso espirito".

Esta saudação do padre aos fieis é encontrada no Antigo Testamento. Booz, approximando-se dos segadores, cumprimentou-os, dizendo: "DOMINUS VOBISCUM!" Com iguaes termos Pharaó saudou a Moysés e Aarão.

A resposta dos fieis ao Padre é tirada do Novo Testamento: "DOMINUS JESUS CHRISTUS SIT CUM SPIRITU TUO". Que o Senhor Jesus Christo esteja com vosso espirito.

Esta troca de votos vem do V seculo, pois já o II Concilio de Carthago a mencionava.

Durante o Santo Sacrificio esta saudação se repete oito vezes. Até o seculo XII, o padre saudava o povo sem deixar o canto do altar, como fazem ainda hoje os Cartuxos, os Carmelitas e os Dominicanos. Nessa época é que o celebrante passou a saudar o povo do meio do altar, lugar onde recitou o "GLORIA IN EXCELSIS".

Gratiem tem um canon que exige pelo menos dois assistentes para o Santo Sacrificio da Missa, afim de que seja comprovado o sentido do "DOMINUS VOBISCUM" e do "ORATE FRATRES" (plural). Observa porém o Cardeal Bona, e bem acertadamente, que o acolito, mesmo só, representa a Igreja e os fieis todos.

S. Pedro Damião no opusculo denominado "DOMINUM VOBISCUM" mostra que essa saudação é legitima, ainda quando não haja assistentes.

Convem encarar como demasiadamente escrupulosa a attitude de padres que, por medo de mentir deixam de celebrar para não dizer "DOMINUS VOBISCUM" quando não ha outro assistente a não ser o ajudante.

Os gregos sempre disseram na Missa "PAX VOBIS" para imitar a saudação que o Divino Mestre dirigiu aos apostolos, ao encontral-os depois da Ressurreição.

Na Igreja latina só os bispos dizem "PAX VOBIS" antes da Collecta, e depois de ter rezado o "GLORIA IN EXCELSIS".

Esse rito episcopal do "PAX VOBIS" é uma reminiscencia do uso antigo. Os bispos o conservaram por um duplo motivo:

1) Porque durante muito tempo só elles recitavam o "GLORIA IN EXCELSIS" na Missa.

2) Porque, sendo o GLORIA IN EXCELSIS" o hymno da paz em razão de suas palavras: "PAX HOMINIBUS BONAE VOLUNTATIS", a saudação "PAX VOBIS" parece melhor se harmonisar com elle que o "DOMINUS VOBISCUM".

Uma outra explicação, embora menos litteral póde-se dar ao uso de "PAX VOBIS" pelos bispos. E' que os bispos são os successores directos dos apostolos, a quem Jesus disse: "Em toda casa em que entrardes, que a vossa primeira palavra seja uma palavra de paz".

EVANGELHO

RESURREIÇÃO

"Esta geração má e adultera deseja um signal; e outro signal não lhe será dado que o de Jonas propheta. Assim, pois, como Jonas esteve no ventre da baleia três dias e três noites, assim ficará o Filho do Homem no seio da terra três dias e tres noites". Com estas palavras dava Jesus sua ressurreição como o maior testemunho de sua missão divina áquella geração incredula que fechava os olhos aos prodigios quotidianos que Elle realizava. E, pois, a ressurreição de Christo a base que justifica o obsequio racional de nossa fé na sua Doutrina, como palavra infallivel do mesmo Deus. São Paulo o diz com segurança e energia: "Si Christo não ressuscitou vossa fé é vã". Mas Christo ressuscitou. E nesse prodigio, em que se mostrou Senhor absoluto da vida e da morte, reanimando-se por virtude propria, quando se achava na impotencia absoluta daquelles que morrem, compendiou o Mestre toda a sua virtude thaumaturga, de sorte que a sua ressurreição é o maior milagre feito para testemunhar sua missão divina. Os proprios inimigos do Christo reconhecem esta verdade, e, por isso, desde a estupidez dos Synhedristas, subornando de maneira ridicula os guardas do sepulchro, não recuam deante de todos os meios que lhes pareçam capazes de obscurecer, ao menos em parte, este facto. Mas Christo ressuscitou. E para que, nos tempos longinquos, em que nos encontramos de sua ressurreição, não faltasse testemunho vivo para dissipar a fuligem do tempo, temos a Igreja, obra do Christo com sua vitalidade admiravel atravessando as idades, testemunhando a fallencia dos emprehendimentos humanos que se encarrega de authenticar sua origem divina. Christo, pois, ressuscitou. Nossa fé não só não é vã, mas tem a segurança da mesma Verdade.

Como esta confiança robusta nos ensinamentos de nossa fé, colhamos os fructos suaves que a ressurreição de Christo nos proporciona. Primeiramente, é S. Paulo quem o diz, Christo ressuscitado dos mortos é como primicia dos que adormeceram no Senhor. Pois que si em Adão todos morrem, em Christo todos serão glorificados. De maneira que seremos participantes da gloria conquistada por Christo na sua ressurreição. Com Christo ressuscitado dos mortos, seremos incorruptiveis, isentos por todo o sempre, da morte bem como dos males que são seu cortejo natural, ou lhe preparam o advento; do estado de ignominia, das miserias humilhantes a que naturalmente estamos sujeitos, nesta vida, passaremos, com a ressurreição, para o brilho da gloria, teremos um corpo resplandescente, luminoso, subtil, agil, cheio de um vigor novo que o espiritualiza, pois o torna immune das necessidades terrenas. Tudo isto nos aguarda quando ressuscitarmos com Christo. Foi o que nos preparou a victoria de Christo. E nos será concedido si soubermos aproveitar a exhortação que o Apostolo faz aos Romanos a proposito do mysterio celebrado hoje: "Assim como Christo ressuscitou pela gloria do Pae, assim nós sigamos uma vida nova, mortos para o peccado, vivendo porém, para Deus, em Christo Jesus Senhor Nosso".

DOMINGO DE PASCHOA

(São Marcos, cap. XVI, vers. 1-7)

Naquelle tempo, Maria Magdalena, e Maria mãe de Thiago, e Salomé, compraram perfumes para vir embalsamar o corpo de Jesus. E no primeiro dia da semana, muito cedo, vieram ao sepulchro, ahi chegando ao levantar do sol. E diziam entre si: Quem nos ha de afastar a pedra da entrada do sepulchro? E olhando viram a pedra afastada do sepulchro. E era no entanto muito grande. E entrando na sepultura viram a um jovem sentado na parte direita, coberto de veste branca, e se atemorizaram. Este lhes disse: Não temaes: procurães a Jesus de Nazareth, que foi crucificado: ressuscitou, não está aqui. Eis o lugar onde o haviam depositado. Mas, ide, e dizei aos seus discipulos, e a Pedro que os precederá na Galiléa, onde o vereis como vos havia dicto.

Como se deu a acceitação do Throno Pontificio por S. Santidade Pio XII

Interessantes declarações do Cardeal Verdier

Sua Emminencia o Cardeal Verdier, Arcebispo de Paris, annunciou, aos seus fieis, numa bellissima Carta Pastoral, a eleição de S. Santidade Pio XII.

Nessa Carta encontra-se o seguinte trecho que contem interessantes informações sobre como se deu a acceitação, por S. Santidade, da Cathedra de São Pedro.

— "Eu estava bem proximo a elle no ultimo Conclave, quando os votos do Sacro-Collegio lhe davam pouco a pouco a certeza de que ia ser Papa. Quando o ultimo voto foi emittido, pallido, emocionado, o piedoso Cardeal fechou os olhos e se abysmou como que aterrorizado em uma profunda oração. Muitos minutos decorreram nesse silencio solenne. Que momentos e que oração!

Os Cardeaes deixaram seus lugares e se agruparam logo em volta delle. O veneravel Decano lhe perguntou solennemente si, correspondendo ao desejo do Sacro-Collegio, acceitava o Supremo Pontificado.

— Vosso voto, respondeu tremulo o recem-eleito, é evidentemente a expressão da vontade de Deus: eu acceito. Recommendo ás vossas orações a minha fraqueza... E tomo o nome de Pio XII."

Neste mesmo momento, e por estas palavras, de uma simplicidade tão tocante, o Cardeal Pacelli tornava-se o Papa da Santa Igreja Romana, o successor de São Pedro, o Doutor da humanidade, o Guia Seguro dos individuos e dos povos, o Supremo Guardião da doutrina e das admiraveis instituições do Christo, emfim a mais alta autoridade moral do universo!

Este minuto foi de uma incomparavel grandeza. O éco da homenagem magnifica prestada pelo universo inteiro á grande memoria de Pio XI, soava ainda em nossos ouvidos. E nós sentimos que uma segunda vez o mundo ia se levantar para acclamar o Papado.

Nossas previsões não foram erradas. Em todas as partes do mundo, os governantes e os povos se entregaram á alegria e á esperança, com uma unanimidade e um "élan" verdadeiramente notaveis."

OS MELHORES PREÇOS
E A MELHOR QUALIDADE
. Generos alimenticios, Vinhos, Frios, Fructas...
Biscoutos
EMPORIO MONTENEGRO
RUA AUGUSTA, 1.629 (Perto da Avenida) — Phone 7-0035
MERCEARIA AVENIDA
AV. BRIG. LUIZ ANTONIO, 2.098 — (Em frente á Igreja Immaculada Conceição) — PHONE 7-5452
distribuidores da
MANTEIGA "BANDEIRANTE"
(A nata das manteigas)

Lêr e propagar o
LEGIONARIO
E' DEVER DE TODOS OS CATHOLICOS

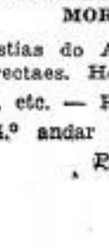
Alfaiataria Ingleza
Acceitamos FEITIO de ternos, trajes de rigor e tailleur.
PREÇOS SEM CONCURRENCIA
Grande sortimento de casemiras nacionaes e estrangeiras.
Rua Benjamin Constantt, 159-161
TELEPHONE: 2-5976

Indicador Profissional

ADVOGADOS

Dr. Vicente Melillo
Praça da Sé N.º 3 — 2.º andar
Sala 13

Dr. Plinio Corrêa de Oliveira
Rua Quintino Bocayuva N.º 54 2.º — Sala 323 — Tel. 2-7276.

Dr. Milton de Souza Meirelles
Rua Quintino Bocayuva N.º 54 2.º — Sala 319 — Tel. 2-0035.

Joaquim P. Dutra da Silva
Rua Benjamin Constant N.º 23 4.º andar — Sala 38
Phone: 2-1986

DR. FRANCISCO P. REIMÃO HELLMEISTER
R. São Bento, 224 - 1.º andar - s| 3. — Phone 2-7299 — S. PAULO

DR. CARLOS MORAES DE ANDRADE
Rua Benjamin Constant, 23 — 4.º andar - sala 38 - Phone 2-1986
S. PAULO

DR. PAULO MORETZSOHN DE CASTRO
R. da Quitanda, 139 — 2.º andar
Phone 2-6769 — S. PAULO

Dr. JOSE' EGYDIO BANDEIRA DE MELLO
Rua 3 de Dezembro N.º 48
6.º andar - Sala 6.

ENGENHEIROS

AMADOR CINTRA DO PRADO
Engenheiro Architecto
Architectura religiosa, collegios, residencias collectivas.
Rua Libero Badaró N.º 641
SÃO PAULO

DENTISTAS

DR. CARLINO DE CASTRO
Pelo curso de doutorado da Faculdade de Pharm. e Odont. de S. Paulo — Cirurgião Dentista diplomado em 1914 — Ex-dentista do Lyceu Coração de Jesus. Especialidades: Pivots, Coroas, Pontes, Dentaduras anatomicas e sem abobada palatina. — Consultas: Das 8 ás 12 e das 14 ás 19 horas — Cons. Rua Direita, 64, 2.º andar, s| 7-7 A. Res.: Al. Barão de Piracicaba 499-S. Paulo

Arnaldo Bartholomeu
Cirurgião-Dentista
Raios X — Diathermia — Clinica Dentaria em Geral.
Rua Frederico Abranches n. 467 (provisoriamente)
Telephone, 5-5476

DR. VICENTE BALZANO
Raios X - Cirurgia - Diathermia — Vitalidade Pulpar
Rua da Liberdade, 512 - Sobr.
Telephone 2-1346 — S. PAULO

MEDICOS

CLINICA GERAL
Dr. Celestino Bourroul
Residencia: Largo S. Paulo, 8 Telephone: 2-2622
Cons.: R. Quintino Bocayuva, 36 Das 3 ás 5 horas.

DR. RUY DE AZEVEDO MARQUES
Cirurgia — Vias urinarias - Ondas curtas. — Cons. R. Quintino Bocayuva, 36-4. and. s| 53-55-56. Tel. 2-9566, das 14 ás 16 horas. Res. Tel. 7-5265 — S. PAULO

DR. RENATO L. MORAES
Molestias das crianças
Cons.: R. Libero Badaró, 488 Das 2 as 4 horas
Res.: Rua Tamandaré n.º 977
Phone 7-3128 — S. PAULO

DR. VICENTE DE OLIVEIRA RAMOS
Da clinica Obstetrica da Faculdade — Clinica Medica — Hygiene Pre-Natal — Partos — Molestias de Senhoras —
Cons.: Rua Xavier de Toledo, 16-A, 3.º a. — Das 13 ás 15 horas — Res.: Avenida Tumalina, 90 — Tel. 7-0401

DR. MARCOS VINICIO MOREIRA
Molestias do App. Digestivo e ano-rectaes. Hemorrhoides, fisuras, etc. — R. Xavier Toledo, 98, 4.º andar — Res. 5-3332, PAULO

GYNECOLOGIA
Dr. Barbosa de Barros
Cirurgia, molestias de senhoras
Cons.: Rua Sen. Feijó, 205 - 11.º Predio Itaquerê — Phone 2-2741
Resid.: Rua Alfredo Ellis N.º 301 Phone 7-1268
Cons.: das 10-11 e das 14 ás 17, Sabbados, 10-11.

HOMEOPATHIA

DR. REZENDE FILHO
Ex-Assistente do Dr. Murtinho Nobre
Cons.: Rua Senador Feijó, 205 2. andar — Phone 2-6839 Das 15 ás 18 horas
Resid.: Rua Castro Alves, 597 Phone 7-8167

PROFESSORES

PROF. JOÃO TRIVINO MOLINA
pela Universidade de S. Paulo.
Aulas particulares de: Mathematica, Physica-Chimica, H. Natural, Musica e demais materias do Curso Gymnasial.
AVENIDA RANGEL PESTANA N.º 257-Phone 2-5402-S. PAULO

NOTICIARIO DA SEMANA

Novo Codigo Penal

O juiz Nelson Hungria, membro da Commissão procedendo á revisão do ante-projecto do Codigo Penal, emendou varias innovações que constarão da nova lei penal.

Haverá dois codigos: um para os crimes e outro para as contravenções. O Codigo Penal commum não cuidará dos crimes contra politico-sociaes, dos crimes contra a economia popular e dos crimes de imprensa, que continuarão sendo objecto da legislação especial já existente.

Entre os outros dispositivos especiaes, que tratam das penas privativas de liberdade e das medidas de segurança, merece destaque especial no novo Codigo Penal a parte que trata dos crimes contra a familia. Essa parte que ainda será objecto de discussão no seio da commissão, está assim redigida:

"Art. — Deixar sem justa causa de prover á subsistencia de seu conjuge ou filho menor de 18 annos ou inapto para o trabalho ou ascendente invalido, abandonando-os sem recursos ou faltando tres mezes consecutivos ao pagamento da pensão alimenticia judicialmente fixada. Pena de detenção por tres mezes a um anno ou multa de 1:000$000 a 10:000$000.

Paragrapho unico — Nos casos de reincidencia as penas serão applicadas cumulativamente.

Art. — Desencarrega-se de filho menor de 18 annos entregando-o a longo termo a pessôa com a qual saiba ou deva presumir que elle se acha moral ou materialmente em perigo. Pena de detenção por 1 a 6 mezes.

Paragrapho unico — A pena será aggravada e cumulada com a metade de 1 a 10 contos de réis se o agente for movido por fins de lucro.

Art. — Deixar sem justa causa de ministrar ou fazer instrucção primaria a filho em idade escolar. Pena de detenção por 15 dias a 1 mez e multa de 100$000 a 500$000.

Art. — Desamparar qualquer pessôa de sua familia no caso de grave enfermidade. Pena de detenção por 1 a 6 mezes ou multa de 500$000 a 5:000$000.

Art. — Permittir que menor de 18 annos sujeito a seu poder ou confiado á sua guarda e vigilancia: 1.º — frequente casa de jogo ou mal afamada ou gente viciosa ou de má vida; 2.º — assista ou participe de espectaculo capaz de offender-lhe o pudor ou pervertel-o; 3.º — resida ou trabalhe em casa de prostituição; 4.º — mendigar ou sirva de mendigo para excitar a commiseração publica. Pena de detenção de 1 a 3 mezes ou multa de 200$000 a 1:000$000."

Noticias economicas e commerciaes

● **Evolução algodoeira de São Paulo.** Quando se procura analysar a evolução algodoeira de São Paulo nos ultimos annos, não se póde deixar de reconhecer que este Estado foi scenario de uma revolução technica das mais interessantes de nossa época. Esta revolução diz respeito á eliminação de variedades pouco productivas, de pequena porcentagem de pluma, de caracteres instaveis, por outras mais productivas, resistentes e principalmente de maior comprimento medio de fibras.

Em 1923 e 24 a contribuição porcentual de cada fibra, no total annual das safras, era a que consta desta relação:

Fibras	1923	1924
24/26m.m.	82,00%	11,00%
22/24m.m.	18,00%	46,00%
22m.m.	—	43,00%

Fibras	1937	1938
28/30m.m.	99,97%.	99,15%
30/35m.m.	0,03%	0,01%

A conclusão desta mutação na cultura algodoeira não é outra senão o imperativo da creação de um corpo cada vez mais especialisado de technicos, de geneticistas, de biologistas. Porque hoje o exito economico das nações, no sector agricola, como tambem na industria, prende-se organicamente á existencia de um corpo de technicos. Deve-se, pois, dar maior amplitude ao quadro dos especialistas que, nos campos ou na calma dos gabinetes de estudo e de investigação, constroem grande parte da riqueza dos povos.

● **Organisação cooperativa.** Os lavradores do Districto Federal organisaram uma reunião em Jacarépaguá, resolvendo regimentar-se no sentido da organisação de uma cooperativa para conseguirem o auxilio de machinas e de creditos necessarios ao desenvolvimento de seus campos.

Tratou-se tambem do melhor aproveitamento de terreno para a pequena cultura.

● **Titulos Paulistas.** Autorisada pelo Presidente da Republica, a Camara Syndical dos Corretores de Fundos Publicos do Rio de Janeiro, em sessão do dia 1.º do corrente mez, admittiu á negociação e respectiva cotação official da Bolsa, as apolices do Estado de São Paulo de 1:000$000, 8% ao portador (uniformisadas), sendo: 300.000 apolices da 21.ª série autorisadas pelo decreto 8.177, de 6 de Março de 1937, e 300.000 de 3.ª série, autorisadas pelo decreto 9.575, de 30 de Setembro de 1938.

● **A Prefeitura Municipal** de Campinas abriu concorrencia publica para o fornecimento á municipalidade de tubos de ferro fundido destinados ao serviço de Aguas e Esgotos.

Venceu a firma Societé Anonyme de Hauts Torneaux et Fonderies de Pont-é-Moussou. Foi assignado o contracto entre o prefeito municipal de Campinas e o procurador daquella firma, sr. Roger Cadill.

Noticias Militares

● **Convite.** O governo italiano dirigiu um convite ao general Góes Monteiro, Chefe do Estado Maior do Exercito, para visitar o Exercito e a Aeronautica da Italia. Ao que se divulga agora, o general Góes Monteiro, acceitando o referido convite, deverá embarcar para aquelle paiz nos primeiros dias do mez de Maio proximo.

● **Viaturas.** O Ministro da Guerra baixou aviso prohibindo terminantemente que motoristas civis ou militares dirijam viaturas officiaes do seu Ministerio sem que para isto estejam devidamente habilitados e possuam reconhecida pratica do serviço.

● **Aviso.** Pelo Ministro da Guerra foi assignado importante aviso ao Chefe do Estado Maior do Exercito, tratando das directrizes a serem observadas por esse alto orgam technico do Exercito para elaboração dos quadros e effectivos das unidades e estabelecimento, repartições, organs de serviço, quarteis generaes, etc., a vigorar no proximo anno de 1940.

Estabelece o referido aviso, inicialmente, a necessidade de serem estudados os quadros de effectivos-typos, das diversas unidades do Exercito, os quaes deverão corresponder, com absoluta justeza ás necessidades diversas dos corpos de tropas em tempo de paz, quer relativas á instrucção, quer á administração, bem como aos demais encargos attribuidos á tropa.

Em resumo, objectiva o referido aviso: de um lado facilitar o ajustamento dos effectivos ás disponibilidades pecuniarias, permittidas pelo orçamento de despeza do Ministerio da Guerra; e outros, attribuir aos corpos de tropa effectivos ou pessoal capazes de proporcionar no desempenho de suas diversas missões o serviço possivel de rendimento, conjugando, portanto, o mesmo aviso ministerial na parcimonia, nas despezas militares e a efficiencia das unidades em tempo de paz.

● **Emprego de metralhadoras.** Pelo Ministro da Guerra foram designados os capitães Ladario Pereira Telles, José Publio Ribeiro, Augusto Cesar de Castro Muniz Aragão, Aureliano dos Santos Vargas e o Commandante do Esquadrão de Metralhadoras do Regimento, Andrade Neves, para constituirem a commissão encarregada de elaborar o ante-projecto do regulamento para o emprego de metralhadoras de cavallaria.

● **Escola Militar.** Realisa-se amanhã, dia 10, a cerimonia da reabertura das aulas da Escola Militar e a solemnidade da declaração dos novos aspirantes a official, que em segunda época concluiram os cursos daquelle importante estabelecimento militar.

● **Foi installada,** no dia 1 p. p., em Porto Alegre, a Escola de Formação de Cadetes com a presença do general Góes Monteiro e de altas autoridades federaes e estaduaes. Depois da entrega do estabelecimento á sua directoria, falou o general Góes Monteiro, que fez votos para que a nova escola de cadetes preencha os altos fins para que foi criada.

● **Foram convidados** e acceitaram as novas Commissões os generaes Mauricio José Cardoso e Christovam Castro Barcellos para commandantes, respectivamente, da 2.ª Região Militar, com sêde em São Paulo e 4.ª Reglão Militar, com sêde em Juiz de Fóra. Já no dia 6 o Ministro da Guerra levará á assignatura presidencial os importantes decretos.

BRASIL

8 Noticias do Brasil

1 — **Pelo "Antonio Delphino",** chegou dia 21 ao Rio de Janeiro o Almirante Gago Coutinho, que veio ao Brasil commandar o reide a Porto Seguro, no dia 3 de Maio. Ao desembarcar compareceram commissões dos Aero Clubes do Rio e de São Paulo.

2 — **Esteve em visita a São Paulo** o sr. Embaixador do Japão acreditado junto ao Governo brasileiro. S. Excia. foi alvo de carinhosas manifestações por parte das autoridades e do povo paulistas.

3 — **A Central do Brasil** resolveu conceder abatimento de 20% no preço das passagens de ida e volta para o interior, adquiridas pelos membros do Congresso Regional da Ordem Terceira de São Francisco de Assis, a realisar-se no Rio de Janeiro, de 21 a 23 do corrente.

4 — **A Embaixada da Hespanha** no Rio recebeu do Ministerio das Relações Exteriores do governo Nacionalista o seguinte telegramma: "A frente está derrubada, declarando-se toda a Hespanha pelo Generalissimo Franco e sua causa — Conde Jordana, chanceller.

5 — **Chegou** dia 4 á capital da Republica, o novo embaixador do Mexico junto ao governo brasileiro, sr. Vicente Veloz Gonzalez.

6 — **Naufragou,** perto da ilha de Mocanguê, na bahia de Guanabara, um rebocador da Marinha. Não houve victimas, devido á presteza dos soccorros.

7 — **Visitou** o Ministro do Trabalho o sr. Ugo Sola, novo embaixador da Italia. Nó correr da palestra, aquelle diplomata transmittiu a bôa impressão que teve de nossa legislação social e organisação de previdencia.

8 — **Procedente do Rio,** visitou Curityba o capitão Punaro Bley, interventor do Estado do Espirito Santo.

USE SO'MENTE
HOMEOPATHIA
do Dr. ALBERTO SEABRA
—um nome que representa uma garantia.
LABORATORIO FUNDADO EM 1911
Praça da Sé 92 e 92-A S. PAULO

EXTERIOR

9 Noticias do Mundo

1 — **O Senado Chileno** approvou por 14 votos contra 9 o projecto de lei relativo á reconstrucção da zona devastada pelo terremoto. Dez senadores se abstiveram de votar.

2 — **Informam** de Bratislava que o exercito allemão deteve forças slovenas enviadas pelo governo de Bratislava na frente oriental. O governo slovveno pediu explicações.

3 — **Sabe-se de bôa-fonte** que cerca de 18 vasos de guerra japonezes chegaram a Sing-Tao, com objectivos desconhecidos.

4 — **Noticia-se** de Chung-King que se estão travando violentos combates em Nant-Chang, onde os japonezes penetraram ante-hontem. As forças chinezas reforçadas tinham desfechado violento contra-ataque e procuraram contornar o grosso do exercito japonez. As baixas de parte a parte são elevadissimas.

5 — **O dr. Goebbels,** ministro da Propaganda do Reich, foi recebido pelo rei da Grecia e fez visitas de cortezia ao presidente do Conselho e a outros membros do governo, partindo em seguida para Rhodes.

A maior parte do tempo que permaneceu em Athenas foi dedicado pelo sr. Goebbels a visitas aos logares historicos e museus de antiguidade.

6 — **Sua Santidade o Papa** Pio XII telegraphou ao general Franco annunciando-lhe que fervorosamente havia agradecido a Deus a tão desejada victoria do catholicismo na Hespanha.

7 — **Os Estados Unidos** resolveram reconhecer a autoridade do general Franco como novo chefe da nação hespanhola. Foi suspenso o embargo á remessa de armamentos para a Hespanha.

8 — **A Radio Salamanca** diffundiu o ultimo communicado de guerra, assignado pelo general Franco, dizendo: "Terminou a guerra. Hoje o exercito vermelho se encontra captivo e desarmado, tendo as tropas nacionalistas attingido seus ultimos objectivos militares."

9 — **Observadores militares** calculam que a guerra hespanhola custou á Hespanha 65 milhões de pesetas ouro, em propriedades destruidas e patrimonio perdido.

O total das baixas é estimado em 800 mil mortos e feridos, sem contar pessoas assassinadas por motivos politicos.

A situação na Europa Central

CONTINUA ainda a ser a Europa Central o ponto nevralgico da situação européa.

A Polonia se mantêm energica em defender seus direitos sobre os territorios contestados pela Allemanha, ainda que esta ainda não formulasse de modo claro suas novas exigencias.

Os circulos politicos da capital polaca receberam com absoluta calma o artigo publicado pelo jornal "Correspondencia Diplomatica", de Berlim, advertindo a Polonia para que não infringisse as clausulas do Tratado de Dantzig. Esse artigo, porém, teve larga repercussão no interior do paiz, tendo despertado protestos energicos por todas as formas e feitios, sendo considerado como uma pressão indirectamente exercida pela Allemanha, dado o caracter quasi official do "Diplomatische Korrespondenz". Um jornal de Varsovia escreve: "A Polonia comprehende perfeitamente os interesses vitaes dos seus vizinhos, porém exige respeito pelos vitaes interesses da nação, pela sua dignidade e pelo papel que a Polonia desempenha no scenario europeu."

Com a formação da "Frente Democratica pro-Paz", a Inglaterra e a França parecem estar decididas e por uma barreira contra os apettites germanicos. Nota-se tambem um grande preparo bellico nos paizes democraticos, havendo a Polonia declarado que estará prompta para lutar. A Rumania voltou novamente ao "eixo" Pariz-Londres, exigindo no emtanto grandes garantias contra a Allemanha.

Causou certa indignação nos circulos nazistas a viagem do Cel. Beck a Londres. O chanceller polaco foi á capital ingleza tratar de assumptos atinentes á defesa da Colonia e a maior cooperação dos paizes ameaçados pela Allemanha, com o eixo Paris-Londres.

Noticia-se de Bratislava que a Allemanha está contruindo grandes fortificações na Slovania, numa extensão de 100 Km. de norte a sul. Informa-se tambem, que, em garantia, a Polonia está activamente estabelecendo linhas de trincheiras na fronteira com a Slovaquia.

Em relação ao conflicto que já se esboça entre a Allemanha e a Polonia, o primeiro ministro da Lithuania deu uma entrevista, dizendo que o governo lithuano adoptará uma politica de neutralidade, a mais amistosa possivel nas suas relações com os Estados vizinhos. O povo, com o auxilio de seus vizinhos, defenderá a independencia do paiz contra qualquer aggressor. O novo governo realisará uma politica de grande aproximação com os Estados balticos e levará a effeito grandes reformas que o regime exige de sua actividade politica.

Causou indignação na Allemanha a declaração do "premier" inglez de formar a barreira de segurança contra a politica imperialista allemã, o que veio accentuar ainda mais a complicada situação européa, pois se temem represalias allemãs na Europa Central.

Triste está a situação da Slovaquia, esmagada entre as exigencias hungaras e allemãs, sujeita aos caprichos desses dois irrequietos vizinhos.

A guerra na Hespanha

GRAÇAS a Deus, voltou a paz á Hespanha. O general Franco tem agora deante de si um immenso trabalho de reconstrucção e de reintegração da Hespanha na civilisação christã, de que fora desviada pelos marxistas.

Logo após a cahida das ultimas cidades que se achavam em poder dos vermelhos, os nacionalistas logo iniciaram o serviço de abastecimento.

Causa agora grande inquietação o rumo politico que seguirá o general Franco, pois se teme que, obrigado pelo auxilio militar italo-allemão, venha a seguir a esteira dos paizes totalitarios. Mas todavia é de esperar-se do general Franco um grande descortinio sobre o papel historico da Hespanha, cujo povo profundamente catholico saberá livrar-se das monstruosidades nazi-fascistas, como se livrou das marxistas.

Toda a esquadra republicana, que se achava asylada em Bizerta, foi entregue pela França ao governo Nacionalista. Tambem todos os barcos mercantes hespanhóes refugiados em portos francezes foram igualmente devolvidos ao governo do general Franco.

O sr. Mussolini enviou ao general Franco congratulações por motivo do termino da guerra civil na Hespanha e por ser vencedor o exercito nacionalista. Tambem o marechal Carmona telegraphou ao general Franco felicitando-o pela victoria.

O governo do Equador e o dos Estados Unidos resolveram reconhecer o governo nacionalista; o Chile e o Mexico ainda não o reconheceram, notando-se que este ultimo já está pondo difficuldades em asylar os refugiados republicanos.

Tambem quasi todos os paizes da Europa já reconheceram o governo nacionalista.

As eleições na França

NOS meios politicos francezes assegura-se que o presidente Lebrun consentiu em que fosse apresentada a sua candidatura á reeleição para presidente da Republica.

Vencendo as ultimas hesitações de caracter mais constitucional, o presidente Lebrun acceitou a candidatura, que no momento é a que mais sympathia conta na Camara Franceza. Os outros candidatos, á excepção do senador Justin Godard, dos socialistas, retiraram sua candidatura, ficando o presidente actual com a quasi unanimidade da Camara. O "premier" francez Daladier, affirmou seu inteiro apoio á candidatura de Lebrun.

As eleições na Belgica

O total dos votos apurados nas eleições parlamentares belgas realisadas em toda a Belgica attingiu a 2.333.329, assim divididos:

Catholicos — 762.642, com 73 cadeiras; mais 10 do que em 1938.

Liberaes — 405.608 e 35 cadeiras; mais 10 do que em 1938.

Socialistas — 704.582 e 64 cadeiras; menos 6 do que nas ultimas eleições.

Communistas — 125.250 e 9 cadeiras; nem ganhou nem perdeu.

Rexistas — 103.636, com 4 cadeiras; com perda de 17.

Os circulos politicos autorisados acreditam que a idéa nacional sahia largamente vencedora e reforçada no pleito. Os proprios nacionalistas flamengos vêm-se arrastados pela força da opinião publica e da ambiencia internacional.

O unico boletim nacionalista flamengo accentua a inclusão nas listas eleitoraes de numerosos antigos combatentes e affirma: "que estes lutarão com a maxima energia contra toda e qualquer ingerencia da Allemanha nos negocios do paiz." E accrescenta: "Se o "fuehrer" tentasse collocar um só pé no nosso territorio, seriamos os primeiros a constituir com os nossos corpos uma barreira viva contra a invasão. Não queremos viver sob a pressão dos "wallons", mas menos ainda sob o "kunt" dos allemães."

A eleição, que resultou no fracasso absoluto dos rexistas, vem mostrar, com o triumpho catholico, a grande organisação destes naquelle paiz.

A resposta de Hitler

O sr. Adolf Hitler, em resposta a Chamberlain, pronunciou violento discurso em Wilhermshafen. Versando sobre varios pontos da politica internacional, investindo furiosamente contra a politica ingleza, que começou ha pouco, a reagir violentamente contra a expansão allemã.

Diz Hitler que a Allemanha acompanhará as outras nações na corrida armamentista e repisou, com a maior naturalidade deste mundo, os propositos de paz sentidos pela Allemanha.

Dr. Durval Prado
Oculista
R. Sen. P. Egydio, 15 - S. 513|14 — 14 a 17 horas
Telephone 2-7313

Livraria do Povo

COMPRAM-SE E VENDEM-SE LIVROS USADOS

Livros de Medicina — Literatura — Engenharia
Contabilidade — Didacticos — etc.
Encadernação e Douração

IRMÃOS MANGIONE

RUA RIACHUELO N.º 15 e 15-A — S. PAULO

Federação Mariana Feminina

A CARIDADE ATRAVEZ DA HISTORIA

Na antiguidade, eram tratados com rigor os orfãos que não constituissem valor real.

Platão e Aristoteles aconselhavam o sacrificio das creanças disformes. Licurgo, Solon, Romulu e Numa autorizavam o infanticidio. Plutarco o desculpava. Era esta a sorte dos que perdendo seus protectores naturaes — mãe e pae — e não tendo outro arrimo ficavam sob a protecção do Estado.

A civilização greco-romana deixou raros traços de assistencia material á creança orfã e pobre; era amparada quando se via nella uma propriedade a conservar e um bem a explorar.

Com Jesus-Christo nasce a caridade — essa virtude que é o amor a Deus e o amor ao proximo, a mais excellente, a rainha de todas as virtudes. Commentando palavras de São Paulo, Camillo Castello Branco assim se exprime: "A fé é uma luz que se apaga ás portas da bemaventurança, porque a presença do Senhor é o seu complemento; a esperança cessará, quando os prazeres esperados se converterem na dulcissima realidade das delicias celestes; mas a caridade subsistirá eternamente" — porque a caridade é amor e o amor verdadeiro jamais se extingue.

A caridade, essencia do Christianismo é o laço que une os fortes aos fracos, que aproxima opulencia e miseria, saude e enfermidade, virtude e vicio, verdade e erro. Da escola da caridade, fundada com o Christianismo surge a assistencia á creança.

No seculo IV os Bispos recolhem os abandonados e tratam de educal-os. O 1.º recolhimento de que a historia faz menção pela penna de S. Jeronimo, foi o fundado por Fabiola, grande dama romana que acolhia os doentes abandonados. Nos primeiros seculos do Christianismo os mosteiros eram casas de hospitalidade. Depois surgiram confrarias religiosas com o fim especial de proteger os desvalidos. No seculo XI surgiu, em Montpellier, a 1.ª roda dos expostos — um armario cylindrico, concavo — convexo, onde a creança era collocada, sendo dado por um toque de campainha o aviso da presença do "donativo" ao asilo.

Sob o influxo da caridade christã, multiplicam-se os asilos, sendo que no seculo XIV já se acham espalhados por Florença, Napoles, Paris, pelas grandes cidades da França e pelos Paizes Baixos.

S. Vicente de Paulo illustrou a Igreja com suas fundações de caridade que prosperaram até nossos dias. Em 1638, encontrou elle, sob os muros de Paris, um mendigo estropiando uma creança com o fim de explorar depois sua deformidade. Vicente de Paulo retirou-a dos braços do malfeitor e recolheu-a. Era o seu primeiro asilado. Foi, pois, no seculo XVIII em pleno furor da Reforma, que surgiu esse homem admiravel espalhando, por toda parte, hospitaes, hospedarias, hospicios, asilos para orfãos e engeitados. Organizaram-se novas congregações e a historia regista gestos de verdadeira renuncia ás delicias da vida, operados por damas da alta sociedade, que trocam as ricas vestes da côrte pelo manto negro da Irmã da Caridade, com o fim de amparar os pobrezinhos, filhos da desgraça e da miseria. E esta grande familia super-humana tem milhares de representantes em toda a terra, com o fim exclusivo de soccorrer o proximo dando cumprimento ao grande mandamento: — Amarás ao Senhor teu Deus e ao proximo como a ti mesmo. E seguindo as pegadas de seu fundador a Irmã da Caridade prega o amor a Deus pela acção. E' a verdadeira escola activa da caridade, pois seu lema é: — "Amar a Deus a expensas dos braços e com o suor da fronte.

O Christianismo assim eleva o asilado e o hospitalizado a uma dignidade sobre-humana, fazendo ver no orfão como no abandonado, no enfermo como no pobre a propria imagem de Deus. Toda alma é effigie de Deus. E quem não ama a Deus em effigie não O ama em Pessoa.

*

Filha de Maria, os que gemem nos hospitaes como os recolhidos nos asylos e orphanatos aguardam o conforto da sua visita. Ha na sua Pia-União, de conformidade com os estatutos, o bello habito da visita mensal de caridade?

Essa visita — balsamo para os que soffrem será para você, pagina de profunda meditação.

Federação das Congregações Marianas

REALIZA-SE A 7 DE MAIO PROXIMO A CONCENTRAÇÃO DE BOTUCATU'

No salão nobre da Curia Metropolitana, realizou-se domingo a reunião mensal da Federação Mariana. Presidida pelo Revdmo. Pe. Irineu Cursino de Moura, S. J., Director da Federação e contando com a presença de varias centenas de Congregados, nella foram tratados diversos assumptos de importancia para o desenvolvimento da vida mariana em nosso Estado.

A Concentração Mariana a ser realizada em Botucatu', foi o primeiro ponto abordado pelo Revdmo. Pe. Director. Expoz S. Revdma. os trabalhos que se vem effectuando na grande cidade da Sorocabana, para que essa Concentração marque época nos annaes da vida mariana de São Paulo. Sob o impulso apostolico de S. Exa. Revdma. o sr. D. Frei Luiz Maria de Sant'Anna, Bispo Diocesano e sob a direcção enthusiasta do Revdmo. sr. Pe. J. Melhado Campos, Director da Federação Diocesana, todas as Congregações da Diocese se preparam para a grande manifestação da mocidade mariana.

E' necessario que tambem os Congregados de São Paulo se unam aos seus irmãos de Botucatu' e que em grande numero compareçam á Concentração. Esta se realizará no dia 7 de maio proximo e não a 1.º daquelle mez como fôra annunciado. As passagens, para os Congregados da Capital, custarão apenas 10$000 e serão postas em breve á venda na Igreja de S. Gonçalo, annunciando-se então a hora da partida do trem ou trens especiaes.

CONGRESSO EUCHARISTICO DE RECIFE

Além da Concentração de Botucatu', o Revdmo. Pe. Director deseja que muitos Congregados de São Paulo tomem parte no Congresso Eucharistico Nacional, que se reunirá em setembro proximo, na capital pernambucana. Nosso Senhor Eucharistico receberá em Recife, as honras e a adoração da nação brasileira. Em uma manifestação publica, Jesus-Hostia será adorado por brasileiros de todos os Estados de todos os recantos do paiz. E' necessario que numerosos Congregados de São Paulo vão a Recife para tomarem parte nesse acto publico e nacional de adoração a Nosso Senhor Sacramentado. Communica S. Revdma. que as passagens se acham á venda na séde da Federação Mariana Feminina, á rua Wenceslau Braz; ha duas classes, variando entre ellas, apenas as condições de alojamento no vapor: a passagem de 1.ª custa 1:080$000 e a de segunda 600$000. Nestes preços se incluem todas as despesas durante o Congresso, isto é, estadia, alimentação, etc.

VOCAÇÕES

Nesta reunião da Federação referiu-se ainda o Revdmo. Pe. Director ás vocações sacerdotaes sahidas das Congregações. Continuam estas a dal-as em grande numero o que mostra a extraordinaria vitalidade espiritual de que ellas se acham dotadas. Refere S. Revdma que da Congregação do Gymnasio do Estado, dirigida por Mons. Ernesto de Paula, acabam de sahir 3 vocações. E S. Revma. levou para o Noviciado da Companhia de Jesus, em Friburgo, no Estado do Rio, 15 Congregados, de diversas Congregações, as quaes resolveram abraçar a vida religiosa. Quer S. Revdma. que em todas as Congregações se reze muito pelo augmento das vocações e pela sua perseverança e que em todas se procure amparar os que manifestam desejos de seguir a Christo na vida sacerdotal ou religiosa.

MONS. PEREIRA BARROS

Annunciando aos Congregados o fallecimento de Mons. Pereira Barros, o Revdmo. Pe. Director exaltou a obra do illustre sacerdote, no que diz respeito ás Congregações Marianas. Fundador nesta Capital, da primeira Congregação Parochial (Santa Ephigenia), Mons. Pereira Barros foi o iniciador do grande movimento mariano que agora domina o Estado inteiro. Pede S. Revdma. a todos os Congregados que orem pela alma de Mons. Pereira Barros, o que foi feito tambem ao encerrar-se a reunião.

PIRAPORA

FESTIVIDADE DE S. JOSE'

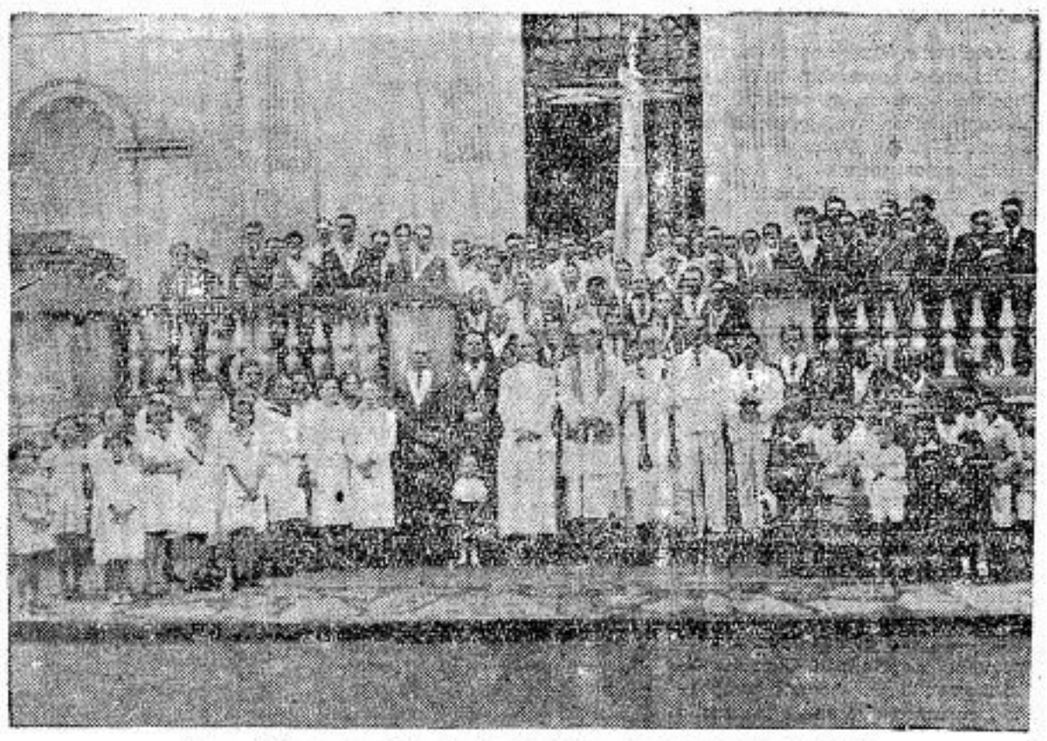

Grupo feito após a benção da bandeira da Congregação Mariana

Dia 19, festa de São José, a Congregação Mariana local, que o tem como padroeiro secundario, promoveu diversas solennidades em seu louvor. A's quatro horas da manhã, como alvorada, foi irradiado um programma especial. A's seis horas, houve missa solenne, com communhão geral, seguindo-se a benção da bandeira da Congregação Mariana. Durante o dia houve concorrido leilão, cujo resultado reverteu em beneficio da construcção da séde mariana. A's 16,30, foram recebidos ao sodalicio mariano, seis aspirantes e dezesete novos congregados.

As festividades foram encerradas com uma procissão e solenne "Te-Deum". A todos os actos compareceu grande multidão, como eloquente attestado do fervor dos fieis de Pirapora.

ITU'

CINCOENTENARIO DE VIDA RELIGIOSA DA SUPERIORA PROVINCIAL DAS IRMÃS DE S. JOSE'

A Congregação de S. José festejou a passagem do cincoentenario de profissão religiosa da veneranda Superiora Provincial, Irmã Josephina d'Annunciação Gex. Franceza de nascimento, mas brasileira de coração, está em nosso paiz desde 1890, dedicando inteiramente á causa de Deus, sendo attestados do seu fructuoso trabalho as Escolas Normaes, Gymnasios, Collegios, Sanatorios, etc., dirigidos pelas benemeritas Irmãs de S. José.

As solennidades foram as seguintes: ás 9 hs. foi celebrada solenne Missa Pontifical, por S. Excia. Revma. Sr. D. José Carlos Aguirre, Bispo de Sorocaba. A essa missa compareceram o Interventor Federal Dr. Adhemar de Barros e exma. Senhora, além de varios membros do governo.

Após a missa, foi a Revda. Madre Josephina saudada pelo Interventor Federal. A's 12 horas houve um almoço, a que compareceram varias antigas alumnas, vindas da capital, seguindo-se uma festa realizada pelas actuaes discipulas internas. Foi, depois, rezado solenne "Te-Deum", em acção de graças, após o qual o povo, tendo á frente o Vigario da Parochia, Pe. José Maria Monteiro, realizou uma manifestação á Superiora, tendo falado diversas pessoas de destaque. Encerraram-se assim as homenagens á Revda. Madre Josephina d'Annunciação Gex, que tantos serviços prestou a Itu'.

AS ESTATUAS DOS SANTOS FISHER E MORE LEVADAS A' HESPANHA POR UMA PEREGRINAÇÃO INGLEZA

O "Catholic Times" publica, no seu ultimo numero, os particulares da proxima peregrinação ingleza aos santuarios da Hespanha, organizado por este jornal. Iniciar-se-á a 6 de maio e durará 16 dias. De Londres os peregrinos irão a Newhaven e portanto a Irun, onde serão recebidos pelas autoridades religiosas, civis e militares. Após San Sebastin e Saragoça, visitarão Salamanca, Burgos e Valladolid, visitando tambem o collegio inglez. Em Salamanca assistirão á Santa Missa na Cathedral e Dahi irão para Leon, Oreuse, Santiago de Coupertela e Vigo. Em Santiago haverá outra recepção civil aos peregrinos e depois estes partirão para Oviedo, visitando a Cathedral e as ruinas. Neste lugar irão a Santander, Bilbão e Guernéca. Entre os santuarios que visitarão se encontra aquelle da N. S. do Pilar em Saragoça. Elles passarão tambem na casa de Santa Theresa d'Avila. Os peregrinos levarão as estatuas dos santos John Fisher e Thomas Moore para dal-os de presente a uma cathedral ainda não determinada.

PROF. DR. ODILON FOOT GUIMARAES

Diplomado pelo Instituto de Educação e pela Faculdade de Direito da Universidade de São Paulo, ex-alumno da Faculdade de Philosophia de S. Bento, leciona particularmente materias de curso gymnasial e philosophia. Cursos por correspondencia. Portuguez aos extrangeiros. Rua Pero Leme, 113. Tel. 3-8493.

A BIBLIOTHECA DA UNIVERSIDADE CATHOLICA "AURORA" DE SHANGAI

A bibliotheca desta universidade catholica fornece cerca de 90.000 volumes chinezes e francezes e recebe 300 revistas. Apesar de 1938 ter sido um anno muito agitado como é facilmente comprehensivel, a bibliotheca emprestou 16.500 volumes de leitura, e cerca de 68.000 foram os leitores que frequentaram as suas salas. Pequena a compra de livros em 1938 devido ás economias impostas pela guerra, assignalando-se, porém, uma importante dadiva do Ministerio do Exterior e do sr. Hoa-Tao-Tsing. No total obteve-se 1023 volumes francezes e 714 chinezes novos. A bibliotheca da "Aurora" é uma das mais importantes entre as bibliothecas de toda a China e talvez a unica após a guerra na região de Shangai.

"DIA DE RECOLHIMENTO PARA FILHAS DE MARIA"

Pregado pelo Revmo. Con. Macedo, realizar-se-ha a 16 de Abril p. f. o "Dia do Recolhimento" para as Filhas de Maria da Archidiocese, das 8 ás 18 horas, com a collaboração das religiosas d'Assumpção, devendo as inscripções serem dadas á F. M. F. até o dia 12 do corrente, na Séde: R. Wenceslau Braz, 22 — 4.º and. s|12.

ZENITH
LONG DISTANCE RADIO

Maravilhoso Controle de Som

Radiorgão

64 Maravilhosas Sonoridades

Modelo Z S 823

AMERICO NICOLATTI

Praça Ramos de Azevedo N.º 18 — 1.º andar

Phone: 4-4423

Indicador Commercial

ACCESSORIOS
p| automoveis

O MELHOR SORTIMENTO
Importação Directa
ISNARD & CIA.

AVIAMENTOS
p| alfaiates

STOCK COMPLETO
Consultem a
CASA ALBERTO
LARGO S. BENTO N.º 10

BICYCLETAS
TODOS OS PREÇOS
TODAS AS MARCAS
ISNARD & CIA.

BRINS
SORTIMENTO VARIADISSIMO
Importação Directa
CASA ALBERTO
LARGO S. BENTO N.º 10

CASIMIRAS
Aurora — Printex — Pirituba
Nacionaes e Extrangeiras
CASA ALBERTO
LARGO S. BENTO N.º 10

LEGIONARIO

Christus heri et hodie ipse et in saecula (Hebr. XIII-8)

Anno XII | São Paulo, 9 de Abril de 1939 | Num. 343

Nota Internacional

Profanação horrenda

Deney Sales

O mundo assistiu, assombrado, a invasão da Albania pelas forças italianas.

A politica da força domina os estados totalitarios. O mais forte tem o direito de assaltar e roubar o mais fraco, como o salteador incauto faz ao viandante desarmado.

Mas, ao menos, até ha pouco, procurava-se um pretexto. Já agora elle é dispensado. Hitler annexou a nação tcheca sem pretexto algum, e a Italia faz o mesmo com a Albania. Salvo explicações de um ridiculo que faria corar qualquer pessoa ao apresental-as, nada mais póde allegar o Duce para se justificar.

A invasão da Albania lembrou-nos do casamento do rei Zogú, com uma condessa hungara. Trahindo sua fé, a Condessa desposou o rei numa simples cerimonia civil, por não ter a Santa Sé concedido a dispensa pedida.

Agora, parece um castigo, ella é obrigada a fugir, apenas quatro dias após o nascimento do seu primogenito.

O Duce nos parece aqui como o meio de que lança mão a providencia para o castigo; para isso elle é baixo e grosseiro.

Mas a invasão da Albania numa Sexta-feira Santa nos deixou estarrecidos.

Como explical-a? Porque violenta o Duce, por essa forma, o sentimento do proprio povo italiano?

E' que, depois de afrontar o Papa, plantando a cruz gamada em Roma, Hitler imaginou mais esse insulto a Deus, no seu odio satanico.

E encontrou em Mussolini a obediencia que esperava. O Duce, depois das conquistas da Allemanha, com diminuição da Italia, sentiu o desprestigio do fasciamo crescer, e porisso, não ousando marchar para a Corsega, como ameaçava, preferiu engodar o enthusiasmo popular pela conquista da Albania.

Recebido o placet de Chamberlain, cujos jornaes já declararam não ser caso de guerra para a Inglaterra, Mussolini teve ordem de Hitler para atacar numa Sexta-feira Santa.

E o dia do sangue de Christo, dia respeitado por todos os povos christãos, qual novo Judas, o Duce trahe um povo amigo, e derrama o seu sangue, para ganhar os trinta dinheiros do prestigio politico que por outros meios não soube conservar.

Em Costa Rica

Tambem aqui a politica de "mão estendida"

A uniformidade com que se apresentam as manifestações communistas nos varios paizes, está bem a demonstrar a unidade desses movimentos que nascem de uma unica fonte — a Internacional Communista.

Assim é que Costa Rica experimenta agora aquelle mesmo periodo cognominado a "politica de mão estendida".

Analysemos o programma apresentado pelo lider communista Manuel Mora: em longo discurso procurou fazer sua defesa que se resume nos seguintes pontos principaes:

1.º — Luta pela verdadeira Democracia: "qualquer movimento que pretender ir além do autartico regimem democratico estará, no presente momento fóra de nossas realidades."

Ha nesse item uma verdadeira norma da politica de mão estendida. Modificando ou melhor silenciando seu odio pelas "democracias capitalistas" e pelo "liberalismo", os communistas procuram mitigar sua doutrina para serem mais accessiveis aos elementos conservadores e burguezes. Comtudo para um camarada o "regimem democratico autartico" é o communismo.

2.º — Luta contra a "importação de formulas extrangeiras que não estão de accordo com a estructura politica economica e social do paiz."

E' o élo commum onde a "politica de mão estendida "procura se alicerçar: o temor ao totalitarismo encontrado no seio dos liberaes.

Para defender o paiz de um excesso propõem os communistas o excesso opposto: custa crêr tambem que o communismo não seja uma "formula extrangeira que não está de accordo com a estructura politica, economica e social do paiz."

3.º) — Não temos como organização popular credo religioso nem anti-religioso. Os propositos da perseguição religiosa que nos atribuem são completamente falsos.

E' um engodo para os catholicos desprevenidos e credulos.

Ou os communistas de Costa Rica perfilham a politica de perseguição religiosa congruente com seus principios ou não são communistas.

Para que assim fosse, forçoso seria uma attitude de repulsa á Russia, á ex-Hespanha Republicana e no Mexico, pela politica de perseguição que adoptaram.

O motivo dessas duas attitudes é que naquelles paizes o communismo victorioso não precisa mais dos catholicos incautos, emquanto que na Costa Rica ainda precisa delles para galgar o poder.

4.º) — "Não somos inimigos das grandes e nobres tradições nacionaes. Antes as respeitamos e nos sentimos mais ligados a ellas do que aquelles que nos atacam debaixo de um estandarte de um falso patriotismo."

De modo que os dirigentes communistas numa reunião aberta pelos filhos do Costa Rica e pela Internacional prégam "uma luta authenticamente costariquense e nacionalista para que ella possa unir seus esforços aos de outros paizes para fazer da terra uma patria commum, sem fome, sem frio e sem ignorancia."

5.º — "Não somos inimigos da pequena propriedade. Com respeito á grande propriedade tampouco pensamos que sua suppressão se imponha actualmente."

Assim um dos fundamentos do communismo a "ausencia de propriedade" é rejeitado pelos communistas "actualmente" emquanto não têm o poder e não o podem supprimir. Comtudo não são inimigos nem da grande nem da pequena.

6.º — "Tampouco somos inimigos da familia, porém crêmos que ella deve ter uma base economica."

Querem pois materializar os laços moraes, da familia, para que tenham maior resistencia á obsorpção pelo Estado.

7.º) — "Somos inimigos decididos do crime e do terror como regimem politico: mas cremos na acção das massas preparadas e organizadas como meio efficaz de combate."

Pura e simplesmente não se considera crime nem terror na nomenclatura communista o praticado pelas massas "preparadas e organizadas".

Com este programma capcioso os communistas entram na phase da politica de mão estendida, optima para illudir os liberaes e assim galgar o poder: é a "cooperação fraterna" na realidade a que sentia Caim por Abel.

SÃO PAULO MODAS
CHAPÉUS
Mme. Carmen
Rua Sebastião Pereira, 21
Teleph. 5-5795
Não temos filial

A pobreza scientifica do racismo, demonstrada por um notavel economista

COMO WERNER SOMBART, EM SEU ULTIMO LIVRO, CRITICA AS DOUTRINAS NAZISTAS

Veiu á lume recentemente uma obra do notavel economista allemão Werner Sombart, intitulada "Do homem; ensaio de uma anthropologia espiritualista" no qual o autor, somente sob o ponto de vista scientifico, pois não é catholico, demonstra a carencia absoluta de qualquer base solida nas doutrinas racistas.

E' interessante lançar uma vista geral sobre o genial trabalho de W. Sombart para se ter uma idéa de como é ridicula a pretensão racista que domina as doutrinas totalitarias da Europa actual.

De inicio demonstra o autor quão obscuras e mesmo inexistentes de todo são as pretensas relações entre a materialidade physica e a mentalidade psychica; chama o testemunho da historia, que apresenta um mesmo povo manifestando, em varios momentos, diversos typos de estructura politica o social e diversos estylos literarios; prova que a mesma constituição physica póde co-existir com diversos caracteres e orientação psychicas é que, ao contrario, certas inclinações espirituaes são encontradas, com a mesma expressão, em povos diversos.

Chama a attenção, além disso, para o enorme numero dos genios sustentados por uma constituição physica doentia (Socrates, Platão, Alexandre, Sto. Agostinho, Lutherò, Shakespeare, Napoleão e muitos outros).

Em seguida passa á definição do conceito de povo e de raça, demonstrando como é justo o criterio de Le Bon ao affirmar que cresce até o infinito o numero de raças existentes actualmente, si se lever em consideração que ellas são provenientes, desde tempos remotos, das conquistas, das emigrações e das mudanças politicas, e que cada uma dellas é por sua vez composta de mais de uma raça ethnica. Cita exemplos diversos e demonstra o quanto de razão cabia a Erwin Baur ao affirmar que "não se póde mais dizer que o vinculo de unidade de um povo é a raça, mas sim a lingua e a cultura"; chama para testemunho a França, que é um dos povos racialmente mais misturado e, não obstante, nacionalmente um dos mais unidos do mundo.

Passando finalmente para outra ordem de idéas, o autor analysa o problema da hereditariedade racial. Neste terreno observa que, sendo a humanidade civilizada constituida por uma miscellanea "sem raça" (como ficou provado historica e scientificamente), é absurdo pretender-se que ainda se possa obter, por meio de selecção hereditaria, que se conservem os caracteres proprios de uma dada raça primitiva, pois que os proprios hebreus que disso vêm cuidando ha seculos, são hoje um povo mixto por excellencia.

Após ter analysado ainda o problema racista sob outros prismas de menor importancia, Sombart termina o seu livro affirmando mais uma vez que sobre os processos de hereditariedade no homem e sobre as relações entre a natureza e o espirito muito pouco se sabe para que se possa erigir sobre essas bases qualquer doutrina com pretensões de solidez.

Aos sympathicos e aos fanaticos do racismo totalitario, o livro de Werner Sombart demonstrará que os criticos e os scepticos da sua theoria não se encontram sómente nas fileiras catholicas.

SUA SANTIDADE O PAPA PIO XII

A primeira photographia do novo occupante da Cathedra de S. Pedro

De onde vem aos nossos boateiros certas inspirações

A Allemanha augmenta os impostos dos cellibatarios

O governo hitlerista reformou o regime do imposto sobre a renda, para collocal-o mais em harmonia com sua politica de natalidade.

A 17 de Fevereiro ultimo foi assignada uma lei que a partir de 31 de Março augmenta consideravelmente os impostos sobre os celibatarios.

Estes soffriam até agora, no concernente aos salarios, um desconto, feito por seu empregador, de 1,8 % para uma renda mensal de 100 marcos, a 16,9 % para um rendimento igual ou superior a 600 marcos; relativamente aos impostos percebidos normalmente, o desconto do Estado ia de 6,2 % para uma renda annual de 1.000 marcos, a 19,84 % para uma renda annual de 10.000 marcos.

Estes differentes impostos são majorados de 12,5 % pela nova lei para os celibatarios masculinos de menos de 65 annos, e femininos de menos de 50 annos, podendo ser elevado até 55 % do salario ou da renda.

As taxas applicaveis aos casaes sem filhos, cinco annos depois do casamento, foram igualmente muito augmentadas; o imposto que os attinge pode ir a 45 % de sua renda.

Em troca, largas isenções ou reducções de impostos já concedidos aos contribuintes com filhos, são mantidas ou augmentadas.

Successo Jornalistico

A "Via Sacra", que publicamos em nosso ultimo numero, com excerptos dos magnificos sermões de Dom Duarte, sobre a Paixão, constituiu um verdadeiro successo jornalistico.

Assim, tão grande foi a sua repercussão, que a Radio Excelsior resolveu diffundil-a, em seus programmas da Semana Santa.

Tão apreciada collaboração devemol-a ao Revmo. Pe. Sylvio Moraes Mattos, antigo secretario do saudoso Arcebispo, que generosamente empregou o melhor do seu esforço para bem satisfazer nossos leitores.

A elle, nossos publicos agradecimentos.

LEGIONARIO

Christus heri et hodie ipse et in saecula (Hebr. XIII-8)

Anno XII | Director: PLINIO CORRÊA DE OLIVEIRA | São Paulo, 16 de Abril de 1939 | Director-Gerente: FRANCISCO MONTEIRO MACHADO | Num. 344

7 dias em revista

O LEGIONARIO se vê na obrigação de declarar publicamente que não póde annunciar ou commentar livros que tratem de assumpto religioso, desde que não estejam munidos do "imprimatur" das Autoridades Ecclesiasticas.

E' obvia a razão de tal linha de conducta. A Santa Igreja não permitte que sejam impressos e lidos os livros referentes a thema religioso sem que ella, sempre movida por seu zelo maternal, tenha verificado a correcção da doutrina que elles contêm.

Uma tão santa disposição merece o maior acatamento, e um jornal catholico não póde aconselhar a seus leitores um livro publicado em contravenção a esse desejo que, mais que um desejo, é uma ordem formal.

Fazemos essa declaração publica afim de provar que o rigor com que temos sido forçados a regeitar certas obras, é o cumprimento de um dever de consciencia, que nunca desejariamos que enfraquecesse os laços de fraternal caridade que, em N. S. J. C., nos prendem a todos os filhos da Igreja, nossa Mãe.

●●

Consta-nos que, em recente decreto que ainda não chegou a nosso conhecimento, o Governo deliberou estabelecer o serviço militar obrigatorio das mulheres em tempo de guerra.

Em these, é legitimo que as mulheres prestem, em tempo de guerra, seu concurso para a salvação da Patria, mediante serviços de caracter civil, ou mediante enfermagem. As condições de vida hodiernas permittem que as mulheres exerçam alguns desses afazeres com relativa facilidade e grande efficiencia, o que torna disponiveis para o serviço militar a totalidade da população civil. Em principio, pois, nada temos a objectar a essa medida.

●●

A imprensa nazista, fiel ás directrizes hypocritas do programma do sr. Hitler, accusa violentamente a Inglaterra de perturbar a paz que deve reinar durante a Paschoa inventando uma concen-

(Conclue na 2.ª pag.)

DÔR DE CABEÇA?
Combata a causa tambem com
ENO 'Sal de Fructa'

UMA EXCELLENTE INICIATIVA DA PREFEITURA DE SANTOS

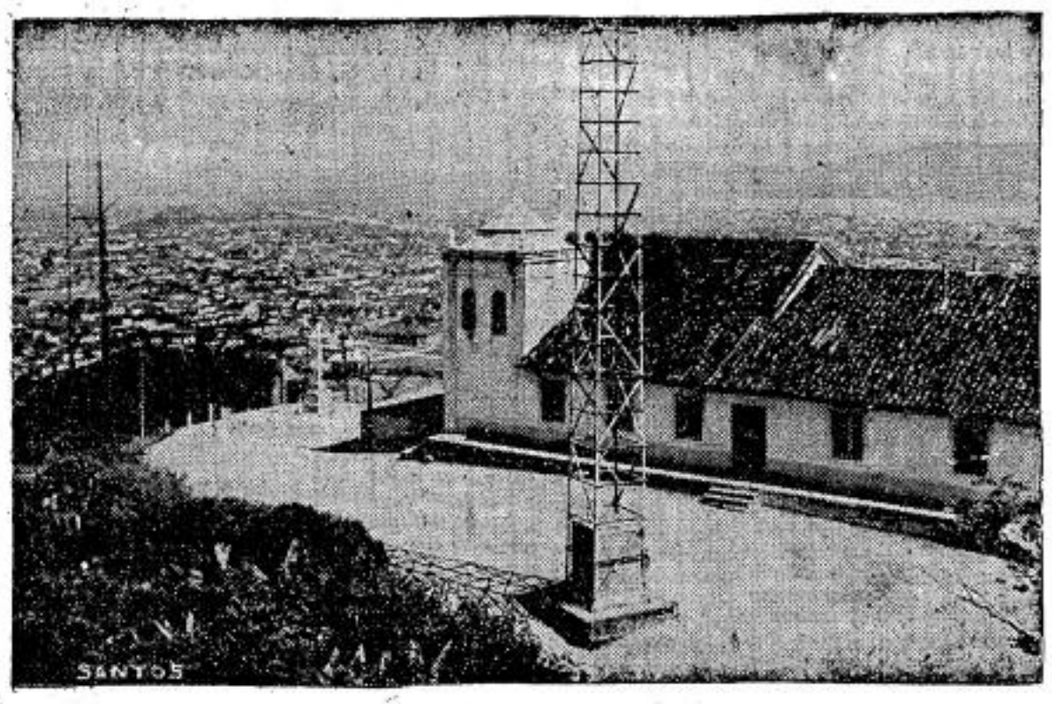

A antiga ermida de Nossa Senhora do Monte Serrat, em Santos, ergue-se em logar extremamente pitoresco, de onde se descortina um admiravel panorama. —Confiada ao zelo dos R. R. Monges Benedictinos, essa ermida se constituiu o centro de um intenso movimento de peregrinos, que vão depositar aos pés da Virgem suas preces e suas acções de graças!

A installação, a certa distancia da Capella, de uma deploravel casa de jogo, não diminuiu a piedade dos peregrinos, que offereceram á Virgem actos de reparação pelos ultrages que o Casino constituia.

De Santos chega-nos agora a nova auspiciosa de que a Prefeitura local resolveu installar, ao longo do caminho que conduz á ermida, uma formosa Via Sacra, que os peregrinos poderão contemplar ao subir o morro, o que concorrerá para accentuar notavelmente sua devoção.

15 dias antes de morrer Pio XI dirigiu uma carta commovedora ás Conferencias Vicentinas

O Sr. Henry des Vergès, presidente geral da Sociedade de São Vicente de Paulo, recebeu de S.S. Pio XI a seguinte carta, datada de 6 de janeiro ultimo.

Querido Filho.

Saude e Benção apostolica.

No meio das preoccupações que não deixam de Nos causar os acontecimentos que se desenrolam sob Nossos olhos, no mundo inteiro e que nos indicam seguidamente o poder do "Principe das Trevas", sobre esse mundo pelo qual Nosso divino Redemptor não quiz rogar (Jo., XVII, 9), — é um bem doce consolo que chega a Nosso coração paternal a carta tão consoladora e tão bela que, fieis á uma tradição de piedade filial tão tocante, o presidente geral e os membros do Conselho geral da Sociedade de São Vicente de Paulo, Nos enviam no limiar do novo anno. Ella Nos parece fazer ver, em face da armada do mal, que, por seus methodos de odio, violencia, oppressão de consciencias, desconhecimento da dignidade da alma humana, prosegue com encarniçamento a luta contra tudo que lembra o nome catholico em face dessas forças desencadeadas que trabalham em levantar os homens, uns contra os outros com risco de provocar cataclismas sangrentos, ella Nos parece, dissemos, mostrar, estendida sobre todo o globo terrestre, uma bemfeitora rede que procura reunir em suas malhas os homens de coração generoso, a armada pacifica e doce das Conferencias Vicentinas, que tem uma só arma: a caridade de Nosso Senhor Jesus Christo, mas na qual o zelo não conhece mais limites no tempo e no espaço que aquelle do proprio divino Salvador, no coração do qual teve sua origem.

Que mais doce união de paz que esta de todos estes apostolos da caridade catholica diffundidos pelo mundo e trabalhando no silencio e no esquecimento d'elles mesmos, desarmando pelo amor compassivo os odios e os preconceitos, a mostrar a todos, pela pratica de sua fé, a verdadeira face de Christo!

Esta nos dirá, muito querido filho, com que alegria Nós acompanhamos os novos desenvolvimentos registrados pela Sociedade de São Vicente de Paulo no decorrer do anno passado, nas diversas nações, e de todo coração nos bemdizemos a Deus que multiplica assim os operarios do bem no mesmo instante em que a iniquidade abunda e ameaça tudo submergir. Esta nos dirá tambem com que esperança tranquilla Nós vemos o futuro da obra de Frederico Ozanam, mau grado todos os obstaculos que possam levantar para por em xeque sua acção bemfeitora. Estes obstaculos, Nós o sabemos, querido filho, vossa sabedoria e vosso zelo esclarecido, em parte já preveniu o effeito; a Providencia saberá, alias, vos dar dia a dia os meios mais efficazes de sobrepujar-los e de assegurar ao mesmo tempo a cohesão do vasto organismo do qual vós tendes a carga e a vitalidade intensa de cada uma de suas partes.

Em troca dos votos que Nos enviastes de um coração tão filial, Nós vos offerecemos todos os Nossos: Nos é particularmente agradavel formulal-os nesta commemoração do mysterio da Epiphania, que lembra á todas as nações as nupcias do Rei dos Reis, com a humanidade: "Regales nupcias" e os esplendores do amor de Deus feito homem que convida a todos, á imitação dos reis magos a se assentar no banquête da fé e da caridade. E afim de distribuir sobre vossos collaboradores e sobre todos os membros das Conferencias Vicentinas dispersos pelo mundo, as graças que permitirão a todos e a cada um entregar-se com uma generosidade cada vez maior, á tarefa traçada por Deus e de um tão grande preço a seus olhos, Nós concedemos, a vós e a elles, no correr do anno novo, uma grande Benção apostolica.

Vaticano, 6 de Janeiro de 1939

PIUS P. P. XI

Um problema capital para os nossos catholicos

No numero do corrente mez da revista "Mensageiro do Santo Rosario" que se publica no Rio de Janeiro e é dirigida pelos Revmos. Padres Dominicanos, ha interessantes e

Escreve um articulista, que usa o pseudonymo de muito opportunas considerações sobre a necessidade da instrucção religiosa, que tanta falta faz aos catholicos de hoje.

um verniz de catholicismo sobre uma cultura pagã. E' o mesmo que rebocar com pintura nova um velho casarão pódre. Quem está em contacto com os meios intellectuaes do Brasil, sabe que podemos contar com muitos pensadores, muitos escriptores, muitos jornalistas, isto é, com muitos catholicos que escrevem ou pensam, mas temos pouquissimos intellectuaes cujo pensamento seja rigorosamente catholico.

"O grande mal do Brasil é o divorcio entre a intelligencia e o coração. Os moços, professores, intellectuaes de toda a classe ainda estão imbuidos de positivismo. Sei de uma cidade da catholica Minas em que dos 50 medicos alli residentes, apenas dois praticam a religião.

"Quanto aos "intellectuaes catholicos, são, na maior parte, ou convertidos, ou catholicos formados á escola de liberaes e de positivistas. Em geral têm um coração catholico, mas não têm cultura catholica".

Para terminar, cita um facto dos mais deploraveis e bem significativo, que nos deve fazer reflectir muito sobre esse problema fundamental entre nós, o da instrucção religiosa, especialmente para os que trabalham na Acção Catholica ou pertencem a Associações religiosas. Numa cidade do interior, que o articulista não diz qual é, um certo advogado fez uma conferencia favoravel ao divorcio — agora, pasmem os leitores — na inauguração de um Centro Dom Vital!

Factos como esse provam á saciedade a verdade do que diz o artigo a que nos referimos.

Estamos cheios de catholicos de pensamento positivista, liberal ou seja lá o que fôr, e são esses os catholicos que, ignorantes do proprio catecismo, já se entregam a altos estudos apologeticos, philosophicos ou sociologicos sem o devido cuidado de seguir sempre em seus estudos as directrizes traçadas pela Igreja. Não admira que, assim sendo, em suas conferencias, cheguem a fazer a apologia do que mais flagrantemente se oppõe á doutrina catholica!

NOS ESTADOS UNIDOS

UMA PAROCHIA DE PROTESTANTES CONVERTIDOS

Nos Estados Unidos, o Bispo de Tenessee acaba de benzer a Igreja de uma nova Parochia de sua Diocese.

Ora, a Parochia apresenta a particularidade de ser a maior parte dos parochianos, convertidos do anno de 1938.

Sua conversão é devido á obra das capellas ambulantes.

Essas capellas automoveis ás quaes são aggregados alguns padres percorrem as regiões privadas de communicação. Organisam-se missões que assim encontram o maior successo. A obra é dirigida pelos padres Paulinos.

O VII centenario da recepção da corôa de espinhos, por S. Luiz, Rei da França

A sorte da Santa Reliquia durante a Revolução

Ha setecentos annos, a sagrada reliquia da Corôa de Espinhos de N. S. Jesus Christo, que havia sido tomada pelos venezianos ao Imperador de Constantinopla Balduino II, era transportada solennemente á França e entregue, em 10 de Agosto de 1239, a Luiz IX, pelos embaixadores da Republica de Veneza.

Commemorando o acontecimento, grandes festejos vão ser celebrados em França, iniciando-se a 1.º de Julho proximo, e tendo como theatro principal a pequena Igreja de **Villeneuve-l'Archevêque** que foi testemunha da transladação da preciosa reliquia.

UMA NARRATIVA CURIOSA

Eis como, segundo o "Almanaque Tarbé", 1806, o Arcebispo de Sens, Gauthier Cornut, encarregado pelo Santo Rei de escrever a historia da transladação, conta as suas peripecias:

"Durante todo o tempo da viagem, ainda que o tempo estivesse muito nebuloso e que chovesse frequentemente, não cahiu uma gotta de agua siquer sobre aquelles que partiam ou acompanhavam a santa reliquia.

Desde que São Luiz a soube chegada a Troyes, tratou de ir recebel-a elle mesmo, seguido pela Rainha Branca, sua mãe, dos principes seus irmãos, de muitos prelados e de toda a côrte.

Foi em **Villeneuve** que o Rei recebeu o precioso deposito, cujos sellos e actas, que confirmavam a sua authenticidade, verificou."

No dia seguinte, 11 de Agosto, o piedoso monarcha transportou-a á cidade de Sens, levando-a depois para Paris.

Desde essa occasião a Sagrada Corôa esteve na Sainte-Chapelle, em Paris, conservada em preciosissimo relicario, até que Luiz XVI a fez transportar juntamente com um fragmento da Santa Cruz, para as Tulherias e de lá, afim de pôr as reliquias em lugar seguro, fel-as expedir para Saint-Denis, onde se encontravam ao romper a revolução.

A SAGRADA COROA DURANTE A REVOLUÇÃO

Gustave Lenotre relata o seguinte, a respeito da sorte da Sagrada Corôa, durante a hecatombe franceza.

"Na noite de 11 para 12 de Novembro de 1793, a municipalidade de Franciade (nome revolucionario de Saint-Denis) mandou buscar os relicarios.

Medo superstitioso, respeito atavico? ninguem ousou tomar sobre si ordenar a destruição das reliquias, e foram ellas levadas a Paris, "afim de serem presenteadas á Convenção".

A Assembléa remetteu esses objectos a seu comité dos **Inspecteurs de la salle** que encarregou um de seus membros, Sergent, de leval-as á casa "des Monnaies". Lá, foram quebrados os relicarios, affectando-se não dar interesse sinão aos metaes preciosos e ás pedras que os compunham. Alguem, no emtanto, ousou partir em tres partes a Corôa de Espinhos, negligentemente, jogada sobre uma mesa: examinada de perto, notava-se que era composta de um junco marinho tecido em forma de calota, destinada a recobrir toda a parte superior da cabeça. De espinhos, não havia mais traços; muito tempo antes da Revolução, tinham sido distribuidos a diversas igrejas: o ultimo havia sido doado por **Luiz XIII** á casa de Port-Royal.

"EM NOTRE DAME"

Os tres pedaços da **Santa Corôa**, remettidos á Commissão Temporaria das Artes, permaneceram, durante perto de um anno, em suas estantes; em 1794, foram elles enviados ao Pe. Barthélemy, um dos conservadores de medalhas da Bibliotheca Nacional, que os guardou até 1804, época em que a famosa reliquia foi integrada no Thezouro de Notre Dame."

Quanto ao fragmento da Santa Cruz, conta o mesmo autor que foi salvo de uma forma mais singular. Como a Sagrada Corôa, havia sido enviado á Commissão das Artes, onde se achava jogado desdenhosamente sobre um movel. Um pintor, o cidadão Bonvoisin, que **flanava** por acaso nos salões da Commissão, viu o precioso madeiro. Tomou-o, dissimulando-o sob suas vestes, e levou-o á sua mãe, mulher de uma grande piedade, que a conservou religiosamente, durante toda a Revolução.

Mais tarde, quando do restabelecimento do culto catholico, essa santa mulher entregou-se a Mons. Bellay, arcebispo de Paris, que, depois de quetro annos de inquerito, em que se assegurou de sua authenticidade, fez em 1808, collocar o Santo Madeiro, em um relicario de crystal, em que é visto ainda hoje, no Thezouro de Notre-Dame.

AS ORIGENS PHILOSOPHICAS DO RACISMO

HEGEL, GOBINEAU, SPENGLER E OUTROS

O drama religioso é, na Allemanha, o resultado do choque de idéas antagonicas incompativeis, a luta entre o racismo e o catholicismo. E' o plano de exterminio deliberado do catholicismo, denunciado pelos Bispos allemães reunidos em Fulda, que é applicado sem reservas em todo o paiz.

A campanha anti-catholica, revela-se por um envenenamento progressivo da consciencia da mocidade allemã. E sobretudo uma guerra subterranea que se baseia no orgulho da raça e do homem e que lentamente substitue a idéa de Deus pela deificação do Chefe. Uma campanha habilmente dirigida começa a inhibir a juventude de uma falsa orientação politica, tendendo a evidenciar o alcance do Vaticano, de Judá e de Moscou.

Os philosophos do racismo não atacam directamente o catholicismo. Rosenberg consente em deixar um pequeno lugar a um catholico germanizado e despido de sua substancia. Entretanto, o perigo não reside nesse neo-paganismo affixado: — elle se manifesta com maior intensidade no trabalho de sapa que as forças do mal realizam nas concepções catholicas do povo allemão. O dominio da confusão que dahi é engendrado, acarreta perigos maiores e mais nocivos do que um ataque directo e claro. As Igrejas na Allemanha, continuam abertas e repletas de fieis. Porém, ao lado disso, as gerações novas estão prezas com uma terrivel acção descatholizadora. Se a posição da Igreja na Allemanha já não é satisfactoria, actualmente, mais tristes são as previsões para os dias futuros em que essa mocidade envenenada deverá occupar o lugar dos catholicos que hoje tudo sacrificam pelo bem da Igreja.

O racismo, fructo do orgulho agindo pela confusão, não teve origem nos modernos e lastimaveis philosophos do partido nacional-socialista. Elle remonta á muito longe, a Leibnitz, Herder e Hegel, divinisando o Estado, affirma que o povo cuja hora passou nada mais conta, emquanto que têm todos os direitos aquelles cuja época se inicia. E, accrescenta Hegel, a humanidade entra presentemente em seu periodo germanico.

A propria França deu a sua contribuição ao desenvolvimento

(Conclue na 4.ª pag.)

O LEGIONARIO

SEMANARIO CATHOLICO COM APPROVAÇÃO ECCLESIASTICA

Direcção:
Rua Quintino Bocayuva, 54
Sala 323 — Phone 2-7276
Redacção e administração:
Rua Immaculada Conceição, 59
Telephone 5-1536
Caixa Postal, 2849

Assignaturas:

Anno	15$000
" exterior	25$000
Semestre	8$000
" exterior	13$000
Numero avulso	$200

Rogamos aos nossos assignantes communicarem a mudança de seus endereços para a Caixa Postal 2849.

Annuncios
Peçam tabella, sem compromisso

Não publicamos collaboração de pessôas extranhas ao nosso quadro de redactores.

O LEGIONARIO tem o maximo prazer em receber visitas ás installações de sua redacção e officina, mas pede que não sejam as mesmas feitas nas 2as., 3as. e 4as. feiras, por exigencias do serviço.

COMMENTANDO...

IMPRENSA "NEUTRA"

O "Estado" de Domingo da Resurreição publicou um commentario de V. Cy. sobre a Semana Santa, que é um amontoado de inverdades historicas impudentemente apresentadas como resultados de investigações scientificas.

Com aquelle ar enfatuadamente modesto de erudito complacente, affirma que a Paschoa Christã é a consequencia da fusão da Paschoa judia e das festas primaveris da astrolatria pagã; sendo de notar que, a Semana Santa não passaria da sobrevivencia dos ritos vernaes e a Resurreição de Christo nada mais seria do que um symbolo evoluido da victoria das forças espirituaes. "Excusez du peu..."

A gente fica sem saber como é que esta mistura extravagante como é judaismo e paganismo, — que V. Cy. pretende explicar pela influencia do syncretismo religioso do primeiro seculo, — tivesse tomado o nome de Christianismo.

E' de pasmar como hoje se vem declamar solemnemente idiotices de todo o tamanho, sem a menor, preoccupação de probidade intellectual.

A historia das religiões constitue, actualmente, um ramo dos mais difficeis e complexo do conhecimento humano, em pleno periodo de evolução, de tal forma que, para se estar em dia com a materia, é mistér acompanhar as publicações periodicas dos institutos especialisados.

Entretanto, póde considerar-se como perfeitamente estabelecido o seguinte: Os judeus da época da eclosão do Christianismo, embora estivessem com grande parte de seu territorio infiltrada de populações pagãs; embora soffressem o assalto da cultura hellenica, que era favorecida pela dynastia iduméa dos herodes — fechavam-se sobre si mesmos, numa defesa obstinada de sua religião, numa hostilidade viva contra os elementos desaggregadores da cultura judaica. Esta attitude provocou repetidos e violentos conflictos; assim, Pilatos teve de supportar uma revolta popular porque fizera entrar suas tropas em Jerusalem, carregando as imagens dos imperadores. Isto tinha uma apparencia de idolatria. Pilatos acabou cedendo, e mandou transportar as imagens para Cesaréa. Os exemplos, neste sentido, são innumeros.

A pregação de Nosso Senhor Jesus Christo, por outro lado, nada tem de transigente; pelo contrario, a separação do paganismo é nitida. Elle veiu cumprir a Lei, e fazer com que todos a cumprissem até o ultimo iôta. Veiu para evangelisar, primeiro, as ovelhas de Israel. Depois de Sua Resurreição, tambem os gentios deverão ser salvos. Mas deverão abandonar as antigas praticas, porque "a salvação vem dos judeus" (Jo. IV).

Mais tarde, o syncretismo religioso do primeiro seculo iria ser um dos mais serios obstaculos ao Christianismo nascente; foi por influencia desse syncretismo que surgiu a seita heretica, dos gnosticos, com que teve de lutar a Igreja de Deus.

Se tal era a opposição ao paganismo, onde encontrar o tal mixto heterogeneo de Paschoa judaica e festas primaveris.

Todos estes factos são rigorosamente documentados. O sr. V. Cy, porem não precisa de documentos; bastam-lhe certas generalisações apressadas e sectarias, hoje obsoletas, e bolorentas; que nunca tiveram valor scientifico. Remettemol-o, para espanar um pouco as teias de aranha, á magnifica e recente historia da Igreja, obra collectiva feita sob a direcção de Augustin Fliche e Victor Martin; no primeiro volume, da autoria de J. Lebreton, decano da Faculdade de Theologia do Instituto Catholico de Paris, e J. Zeiller da Sorbonne, encontraria bons esclarecimentos. Poderá, tambem, tirar proveito da consulta a autores como Vouaux ou C. Schmidt. Só então poderá legitimamente, abordar o assumpto.

Entretanto, ha uma conclusão pratica a tirar de tudo isto. Os leitores do artigo do sr. V. Cy, no "Estado", são, na grande maioria, catholicos. Se leem este jornal, é porque o apreciam; e, por ahi, são levados a desculpar coisas como essa, e outras ainda muito peores, Pela sympathia ao jornal, inclinam-se a descobrir tintas catholicas nos peores disparates.

Isto não vae pôr a Fé Christã dos leitores em perigo. Mas vae soterrando-a sob uma porção de idéas erroneas, desencontradas e parasitarias. A consequencia é que ir-se-á embotando nelles aquella qualidade delicada de "sentire cum Ecclesia". Dahi, esta quantidade de catholicos mornos, indolentes no amor á Igreja, tardos na adhesão á Roma, cheios de pretextos para não tirar todas as conclusões da doutrina que professam.

Este é o fructo da imprensa "neutra". O unico remedio é a imprensa catholica, bôa não só na doutrina, mas tambem nas qualidades jornalisticas, para desviar as sympathias do publico e trazel-as ás bôas fontes.

Não faltará quem considere o rumoroso escandalo verificado em torno da propaganda allemã na Patagonia como um "bluff" destinado a encobrir manobras anti-allemãs na Argentina.

A demonstração dessa these, comquanto por suas consequencias directas, interesse exclusivamente á Argentina, affecta tambem o Brasil, de modo muito sensivel. Não podemos, pois, deixar de fazer alguns commentarios em torno do caso.

* * *

O que a imprensa allemã tem publicado, e certas agencias telegraphicas, comquanto judaicas, tem complacente e pachorrentamente retransmittido de Berlim, é que o documento attribuido aos elementos nazistas da Argentina é absolutamente apocrypho e constitue mero pretexto para desenvolver cada vez mais na America do Sul uma campanha anti-allemã dirigida, por detraz dos bastidores pelas potencias democraticas. Um jornal, importante orgão nazista chegou a affirmar que, com esta mystificação, a campanha anti-germanica attingiu em nosso Continente o auge de sua intensidade.

Como dissemos, essa these interessa o Brasil. Effectivamente, ella deixa entrever que a repressão ao nazismo, a respeito do que existem leis entre nós, resulta não de uma real infiltração allemã, mas de pretextos forjados por nosso governo, em obediencia ás injuncções das potencias democraticas. De onde se deduziria que a obra da dissolução dos partidos politicos extrangeiros, iniciada pelo Estado Novo, é odiosa, pois, que vem apenas attingir algumas sociedades extrangeiras inocuas, que tratavam placidamente de tudo, excepto de politica, e maxime de politica imperialista.

O assumpto, como se vê, não poderia para nós, ser mais interessante.

* *

Não pretendemos discutir directamente o caso, expondo os argumentos que nos levam a acceitar como veridica a infiltração nazista na Argentina. A authenticidade do documento sobre o qual o governo argentino baseou suas investigações, não pode, para nós, ser objecto de discussão. Effectivamente, a respeito dessa intrincada questão, só dispomos das informações prestadas pelas agencias telegraphicas, o que não pode constituir base para veredictum imparcial.

Considerada, porém, a questão á primeira vista, deve-se admitir como veridica a infiltração nazista na Argentina.

A these sustentada pela imprensa allemã esbarra com tantos e taes signaes de inverosimilhança, que seus autores não a deveriam sustentar sem exhibir simultaneamente uma documentação esmagadora, que até agora não veio á lume.

* *

Sustenta a imprensa allemã que a Argentina está obedecendo a potencias democraticas, na sua lucta contra o nazismo.

Essas potencias, evidentemente, só poderão ser a Inglaterra ou os Estados Unidos. Não é á republica de Andorra e nem á republica de S. Marinho, evidentemente, que se referem as insinuações allemãs...

Ora, quanto á influencia ingleza na Argentina, por maior que ella seja, não é facil provar que ella se exerce em sentido anti-allemão. Quem observar a burla diplomatica á qual Chamberlain se está consagrando actualmente na Europa, poderá facilmente certificar-se disto. Chamberlain que tem verdadeiro pavor de descontentar á Allemanha, e que chega a sacrificar pontos de vital interesse para o Imperio Britannico afim de não irritar o iracundissimo Fuhrer, irá agora fazer picuinhas á Allemanha a proposito da longinqua Patagonia. Quem não se mexeu com a annexão da Austria e da Tcheque-Slovania, quem não teve coragem de falar alto e grosso a proposito das tropas allemãs installadas na Hespanha, irá brigar por causa da Patagonia? Para não irritar Hitler, Chamberlain talvez não lhe cedesse apenas algumas vantagens inglezas na Patagonia, mas a Argentina inteira, vendo, com olhar complacente e tranquillo, o Fuhrer perder o seu tempo em tornar o paiz do Presidente Ortiz em algum campo de concentração, e esquecendo-se assim, por alguns momentos, de Gibraltar, da Rumania, ou das ex-colonias allemãs da Africa...

* *

Obedecerá o Presidente Ortiz á America do Norte?

A diplomacia portenha foi, em Lima, simplesmente scismatica. Escandalosamente, apostatou ella da doutrina de Monroe. E, depois dessa feia acção de indisciplina, ainda voltou-se para traz, no momento exacto de se ir embora, e deitou impertinentemente a lingua para Tio Sam ver. Nicaragua, Honduras, Costa Rica, ficaram estupefactas: então era possivel desobedecer aos Estados Unidos? Uma aura de esperança as animou com esse máo exemplo no caminho da insubmissão. E hoje em dia, não apenas o governo argentino, mas até as mais inoffensivas republiquetas sul-americanas enfiam alfinetadas no couro velho e esticado de Tio Sam, sem medo nenhum. Ha dias atraz, ainda, vio-se a Casa Branca discutir de igual a igual com Costa Rica, a respeito de uma questiuncula que, ha dez annos atraz, teria sido soberanamente resolvida pelo governo yankee com uma boa palmada.

Foram estes os fructos da sobranceiria portenha. Será admissivel, á primeira vista, que tal gente obedeça incondicionalmente aos Estados Unidos?

* *

O mesmo se poderia dizer do Brasil. E' certo que o sr. Getulio Vargas tem sido gentil e cordial para com os Estados Unidos. Mas o sr. Getulio Vargas é de um temperamento exhuberantemente affectuoso. Nunca se contenta, em seus amores politicos, com um só objecto. Por isto, emquanto elle troca gentilezas com a Casa Branca, despeja-se sobre o eixo Roma-Berlim o "superavit" de sua affectividade. A viagem do sr. General Goes Monteiro, entre outros muitos factos, prova exhuberantemente que o Presidente da Republica não tem a menor intenção de romper de fundo com o eixo Roma-Berlim. Categorico na repressão de alguns abusos evidentes e escandalosos da propaganda nazista, elle não levou, entretanto, seu sentido repressivo a ponto de se deixar monopolisar pela amizade norte-americana.

A meu ver, se ha um homem no Brasil, com o qual o eixo Roma-Berlim possa contar para o desenvolvimento de uma politica cordial, esse homem é o sr. Getulio d'Ornelles Vargas.

* *

Isto posto, o que pensar do documento? Será authentico?

Ou sim, ou não. Se sim, está provada a propaganda nazista na Argentina. Se não, devemos admittir que tenha sido forjada pelo Governo para justificar uma repressão a seu juizo inadiavel. Na carencia de outras provas, sempre difficeis de serem colhidas, alguem, no Ministerio da Justiça da Argentina, teria recorrido a isto. Comquanto não consideremos provada esta ultima hypothese, é a ella que nos conduziria a negação da authenticidade do documento ora tão discutido em Buenos Ayres.

Mas, neste caso, se alguem em alta roda argentina se julgou obrigado a lançar mão desse abominavel estratagema, deve ter sido para fazer face a um perigo muito grande. O estratagema denuncia um grande medo. O medo denuncia um grande perigo. E esse grande perigo, outra coisa não seria, senão a infiltração nazista na Argentina.

Plinio CORRÊA DE OLIVEIRA

A PATAGONIA EM CHEQUE

CONTINUAÇÃO DA 1.ª PAGINA

tração de tropas allemãs nas fronteiras da Hollanda e tornando patentes seus receios de uma nova guerra.

Se não fosse o conhecimento que tem todo mundo, dos processos hitleristas, não acreditariamos nos nossos olhos ao ler essa noticia, tal o desplante dos seus autores.

Um simples boato de movimento de tropas allemãs é uma profunda perturbação da paz da Paschoa, mas a invasão da Albania na Sexta-feira Santa por 100.000 soldados italianos é pelo contrario uma coisa louvavel!

Esses hitleristas seriam engraçados, se não fossem perigosos para os ingenuos ou que acreditam ou fingem acreditar nos seus argumentos.

* *

Os jornaes noticiaram um telegramma de um José Chiro, que se diz padre da colonia albaneza de São Basilio na Calabria applaudindo enthusiasticamente a tomada da Albania. A este proposito, devemos accentuar que não se trata de um padre catholico, como diz o proprio telegramma, dizendo pertencer seu signatario a uma parochia orthodoxa-grega-italianisada.

E', pois, de uma igreja mais confusa que a catholica brasileira que existe por aqui, sendo orthodoxa, grega e além do mais italiana.

* *

Um dos castigos que a **França** tem tido nesses ultimos tempos é o dominio absoluto da Allemanha na Europa, que a fez curvar-se e sujeitar-se á todas as imposições descabidas do sr. Hitler.

E um dos motivos desse castigo é a natalidade da França que decresce assustadoramente, emquanto que a Allemanha tira o seu poderio justamente da natalidade que cresce anno por anno, pois só em 1938, segundo telegramma que nos veio esta semana, nasceram 1.484.000 creanças, e na França 610.000, sendo 40.000 filhos de estrangeiros.

São os fructos da apostasia liberal, que tornam precaria a situação da França.

* *

O novo governo de Tabasco, no Mexico, permittiu que se reabrissem as Igrejas de sua provincia, dizendo que espera "combater o fanatismo religieso com a doutrina socialista" sem perseguições.

Quem não tem noticias da coragem dos catholicos mexicanos, supporia que esse governador é sincero, sendo apenas um grande tolo em querer combater a Igreja instituida por Nosso Senhor Jesus Christo com uma doutrina fracassada e que os proprios maçons abandonaram na sua lucta com a Igreja.

O facto é, porém, que elle abriu as Igrejas graças á combatividade dos catholicos mexicanos que embora perseguidos, nunca renegaram a sua fé. Agora, quer o governador de Tabasco passar por sincero. Velha tapeação!

* *

O sr. C. J. Gignoux escreveu em "La Journée Industrielle": — "Por uma curiosa coincidencia, o novo drama da Europa central se produziu durante a reunião do Congresso bolchevista, onde o camarada Manoniiski expoz a necessidade de intensificar a agitação nos paizes democraticos. Assim, justamente no momento em que a pressão dos estados totalitarios se accentua, a Internacional communista prepara uma acção cujo unico resultado é o enfraquecimento dos paizes livres."

Como se vê, é a repetição do que se deu com a Austria: para enfraquecer a França e facilitar o jogo do sr. Hitler, os communistas francezes fizeram uma gréve geral exactamente quando Schusschnigg tentava resistir. Assim, a Austria se viu sem alliados e teve de capitular.

E vá a gente crêr na sinceridade do odio entre nazistas e communistas!

O governo nazista confiscou todos os bens da familia dos Habsburgo. Mais um acto typicamente communista, que comprova o caracter socialista do partido do sr. Hitler, só não reconhecido por aquelles que querem tapar o sol com a peneira.

CATHOLICOS

Comprem EXCLUSIVAMENTE suas Joias e seus Presentes na conhecida

JOALHARIA

CASA CASTRO

OFFICINAS PROPRIAS

RUA 15 DE NOVEMBRO N.º 26 (Esquina da Rua Anchieta)

Unicos concessionarios dos AFAMADOS relogios "ELECTRA"

"Catholico", diz Candido de Figueiredo, quer dizer "universal". O que acontece a um, interessa a todos. Em paizes inteiros, o catholicismo, e o christianismo como tal, estão sendo perseguidos rude e deshumanamente. Quanto á Allemanha, o commissario Buerckel, ex-catholico, annunciou com a brutalidade propria do nazista: **Quem venerar o Crucifixo, é inimigo do nazismo.** Não disse coisa nova, mas registramos com prazer a confissão que desdiz o que antes foi dito.

DOCUMENTOS DA EPOCA

Frei Pedro SINZIG, O. F. M.

A PASTORAL COLLECTIVA DOS BISPOS DA BAVIERA

No 1.º domingo de setembro, em todas as dioceses da Baviera foi lida do pulpito a Carta Pastoral Collectiva dos Bispos bavaros, cujos dizeres ainda não foram divulgados no Brasil. Eis, pois, os principaes topicos:

"Entre as provações e perseguições mais amargas da Igreja catholica na Allemanha sobresahe, sem duvida, a expulsão dos professores religiosos do ensino e da educação. A destruição da escola catholica, com tapidez alarmante, progride de mez para mez, tendo já chegado a um resultado tão impressionante que permitte ver, para breve, **o aniquilamento total de todas as escolas religiosas e das** Congregações de Educação. Largas camadas de nosso povo, porem, infelizmente, são mal ou insufficientemente informadas sobre esse desenvolvimento funesto.

Nós Bispos, portanto, julgamo-nos obrigados em consciencia a levantar nossa voz, mais uma vez, diante dos nossos diocesanos, gritando, em nome da justiça e da harmonia religiosa, um PARE! á uma evolução que outro fim não tem sinão a exclusão da Igreja e do christianismo da educação de nossa juventude allemã; queremos informar-vos em particular, queridos diocesanos, sobre os dolorosos acontecimentos dos ultimos mezes.

Em 126 freguezias dos districtos do governo bavaro, novamente, de 16 de agosto e 1.º de setembro em deante, ás Congregações religiosas foi cassado o direito de ensinarem nas escolas primarias. Em consequencia disso, 367 professoras religiosas ficaram sem trabalho. Durante decenios, em muitos lugares até durante cem annos, essas Congregações trabalharam altruisticamente na **educação da juventude.**

Perguntando-se pelas causas de sorte tão dura para essas professoras, ninguem sabe responder. Censura-se-lhes uma unica coisa: o habito religioso que vestem e o voto sagrado que as fez servirem a Deus e trabalharem, em particular, na educação da mocidade.

Desta maneira, dentro de anno e meio, de 1.º de janeiro de 1937, foram expulsos das escolas primarias mais de 1200 professores religiosos. Deve se sommar com esse algarismo o crescente numero de freiras, expulsas de abrigos e jardins da infancia; e ainda das religiosas que, nas escolas profissionaes, de costura e de economia domestica, preparavam praticamente as moças para sua futura missão de dona de casa e mãe. Como se explica e como se justifica semelhante attitude, deante da nova communhão do povo?

Disseram, para fundamental-a, que essas escolas eram propriedade do Estado e que, por isso, a expulsão dos professores religiosos não violava direitos das Congregações. E' preciso, porem, não esquecer que, por ordem do ministerio do Ensino, pela Paschoa, de uma vez ou gradualmente, foi iniciada a destruição de não menos de 84 escolas de conventos e de 64 Institutos de Educação secundarios para moças e de 20 para rapazes, escolas que, todas ellas, são inteiramente propriedade das Congregações religiosas.

De ha mais tempo preparou-se esse fechamento por imposições cada vez maiores, onerando as escolas de religiosos. Assim, no anno passado, prohibiu-se aos filhos dos empregados publicos, continuarem a frequentar essas escolas de religiosos, e communicou-se ás respectivas direcções das escolas que, dora em deante, esses institutos de educação não mais tinham razão de ser.

Entretanto, não existindo para os 16.000 alumnos e alumnas dessas escolas outras salas de ensino, as communas foram obrigadas a installarem, quanto antes, novas escolas, autorizando-as, por lei especial, a se apoderarem, MESMO A' FORÇA, das escolas dos religiosos e das necessarias salas escolares. O orçamento do Estado e das communas foi onerado, por essas medidas, com a despeza annual de milhões de marcos.

Não faz muito tempo que, officialmente, se declarou não haver nada contra a dignidade e capacidade pessoal dos professores religiosos demittidos, nem contra os seus methodos no passado. Foram expulsos do ensino de hoje, unicamente, por não poderem cumprir, deante de seu voto, as exigencias RELIGIOSAS do Estado actual no terreno da educação da mocidade allemã".

UM SIGNIFICATIVO DOCUMENTO

Resta publicar outro documento, não menos significativo e ANTERIOR á publicação do Episcopado austriaco que fora escripto não por este, mas pelo supracitado Buerckel. Foi publicado nas E'TUDES dos Jesuitas francezes e, em allemão, pela primeira vez, em DER DEUTSCHE IN POLEN, de 21-8-38. Eil-o:

"Ao rev. Clero, respondendo a varios pedidos de explicação e informação.

1.º Estando o Fuehrer e chanceller do Reich em Vienna, S. E. Cardeal Innitzer o procurou, visto que muitos nisso viam uma cortezia que, por cima, poderia ter boas consequencias. Foi por exclusiva iniciativa do sr. Cardeal. A palestra levou 1|4 de hora, baseada em cortezia e respeito. Exprimiu-se nella o pezar de, na Allemanha, não se ter chegado a um entendimento. A Igreja não terá que se arrepender, se se entender com o Estado".

2.º Deu-se isso antes de chegarem a Vienna os bispos convidados por S. Excia para uma reunião. Esta realizou-se sexta-feira, 18 de março. Mal estavam reunidos os bispos no palacio archiespiscopal, ás 10 horas da manhã, annunciou-se-lhes que o commissario Buerckel, desejando falar-lhes, chegaria ás 11. Ao Cardeal tinha sido remettido o esboço duma declaração, substituida, a ultima hora, por outra.

3.º Foi, pois, o novo governo que procurou falar aos bispos; de forma alguma, essa conversação foi procurada pelos bispos. Tendo sido convidados estes por telegramma, o governo, necessariamente, soube da reunião que, para não criar uma situação penosa, não podia deixar de realizar-se nem ser adiada. Os bispos tiveram cerca de meia hora para discutirem o esboço que, em varias passagens, foi suavisado. O 2.º esboço afigurou-se excessivamente longo. Os bispos trataram do assumpto, visando contribuir para um entendimento pacifico sobre as relações entre a Igreja e o Estado na Austria, julgando poder conseguil-o; teria sido para elles grande responsabilidade não aproveitar essa occasião.

4.º Compareceram 3 senhores: não, como se esperava, o proprio commissario, mas seu substituto Klaus Selzner, além do sr. Dr. Himmelreich... e um outro cavalheiro. A conversação foi feita com cortezia e franqueza, não faltando até certo sentimento de confiança. Antes de tudo, Salzburgo e Graz communicaram como foram tratados e protestaram; o bispo de Graz, como um criminoso, esteve ENCERRADO, DURANTE 24 HORAS, NA PRISÃO. Foram communicados em seguida numerosos casos amplamente discutidos, chegando-se, finalmente, ao esboço da declaração. O 1.º esboço nada continha que parecesse fraudulento; referiu-se tão somente ao que se fizera na Allemanha no terreno da ordem economica, popular e politico-social, em beneficio das camadas pobres e em defesa contra o bolchevismo, contendo tambem um appello a favor do plebiscito. Foi devolvido esse esboço ao commissario que, não estando mais certa a primeira phrase (duma palestra entre o commissario e os bispos), foi mudada por elle (Buerckel) e substituida por forma mais pomposa; esta, pela partida immediata do commissario, não mais poude ser alterada.

5.º Foi dito do principio que casos especiaes não podiam ser resolvidos já e definitivamente, dados os muitos trabalhos preparatorios do plebiscito. Depois deste, por todo um dia, os bispos teriam occasião de se manifestarem sobre todas as questões religiosas, provavelmente a 12 de abril ou Semana Santa. Julgavam os bispos que, acceitando a declaração, não sacrificaram nenhum principio, nem assinaram o que, mais tarde, teria que ser condemnado; não podiam declarar que, aos representantes do novo governo, recusavam toda a confiança; tinham, pelo menos, a possibilidade de evitar o peor e de conseguir o cumprimento de varios desejos.

6.º Entretanto, nas reflexões mais maduras, afigurou-se-lhes mais e mais necessario fazer uma emenda ou acrescentar uma frase, **a saber: salvo os direitos de Deus e da Igreja**, ou coisa semelhante, o que foi feito incontinenti. Tendo partido os demais bispos já no 1.º ou 2.º dia, nas discussões seguintes tomaram parte só o sr. Cardeal e o arcebispo-principe.

7.º Accentuou-se energicamente que, nesse momento, as coisas se passavam deante dos olhos de todo o mundo; os bispos não poderiam declarar o que, mais tarde, o S. Padre não podesse aprovar, pelo que exigiam acrescentar uma emenda, depois da qual, com plena confiança e em orientação rigorosamente catholica, poderiam ser discutidas as questões do ensino da religião nas escolas primarias, medias e secundarias; a oração na escola; as associações religiosas; os pequenos e grandes seminarios; a imprensa; o serviço militar dos theologos; o ordenado dos padres. Mostrou-se nessa occasião ao representante do Estado o numero do **Osservatore Romano** com a Carta Pastoral dos bispos da Baviera, na qual se queixam amargamente da supressão das associações da juventude catholica....

Elle (Buerckel) era de opinião que o texto devia ser redigido de modo que nem os bispos encontrassem opposição nos catholicos, nem ele em suas rodas. Queria ter mais algum tempo para reflectir. Horas depois, o sr. Dr. Himmelreich trouxe a nova redação do texto ao sr. Cardeal, com esta frase:

"O commissario Buerckel deu a conhecer a sincera linha de sua politica, sob o lemma: **Dae a Deus, o que é de Deus, e a Cezar o que é de Cezar.** Esta palavra, acrescentou (Buerckel), pelo menos valia tanto quanto o texto proposto: **salvo os direitos de Deus e da Igreja.** O sr. Cardeal assignou...

8.º E' preciso repetir que não se manifestou nenhum odio ou animosidade contra a Igreja, mas que se accentuou sempre a boa vontade de attender ás reclamações da Igreja...

9.º De tudo isso devem ser tiradas varias consequencias:

a) estabeleceu-se como principio, que ao Estado competia a politica, á Igreja a religião, e que a Igreja não deveria metter-se, de forma alguma, na politica;

b) affirmava-se que, na Allemanha, havia liberdade de consciencia; que cada qual podia seguir a religião que julgava direita, e que ninguem, por motivo de religião, podia ser molestado; que isso tambem valia da religião catholica;

c) quanto á acção catholica, nos circulos do governo existiam opiniões todas erradas; fez-se tudo para combatel-as; parece-nos importante escolher para ella outras expressões, dos quaes a melhor é **apostolado leigo.** Não ha difficuldades para as associações das varias classes, edades e officios, nem tão pouco para o apostolado dos homens, das senhoras e da mocidade; tudo isso poderá ser continuado;

d) as casas editoras, typographias e livrarias poderão continuar sua actividade; apenas não deverão editar folhas politicas que não sejam nazistas. As publicações religiosas, porem, (folhas eclesiasticas, revistas religiosas) não serão molestadas. Havendo evidente injustiça, será possivel appelar; os abusos poderão ser participados, por telegramma ao sr. commissário Joseph Buerckel, Vienna; só depois do plebiscito poderá ser resolvido sobre o sequestro de varias emprezas.

10.º Por fim só resta dizer que o novo governo parece não querer nenhuma lucta religiosa na Austria. Em todo o caso, a condescendencia dos bispos em não se negarem ás negociações propostas, é um meio para evitar coisa peor, como sejam as ameaças contra conventos, institutos, escolas de religiosos e processos a titulo de divisas ou delictos moraes. Ponderando tudo isso, a attitude dos bispos se explica facilmente.

11.º (normas para o clero, para desistir de polemicas contra o Estado)

12.º Com relação ás bandeiras, é permittido içar nas torres das igrejas a bandeira papal; para as casas parochiaes e edificios ecclesiasticos é prescripto usar a do Estado.

13.º Ninguem deve ser incommodado por levar a insignia (do nazismo) ou usar a saudação allemã.

14.º Diga-se, finalmente, mais uma vez que, nas escolas, em primeiro lugar se fará a oração, devendo ser dita depois a saudação allemã".

Salzburgo, aos 25 de março de 1938. A Curia".

MEZES DEPOIS

Passaram-se mezes. Só agora, um jornal catholico na Polonia, reproduz essa declaração, pela primeira vez, em lingua allemã. Instructiva em si, ganha muito, muitissimo em importancia, quando se comparam as promessas supra, de Buerckel, com a sua attitude posterior; — de Buerckel que permittiu fosse atirado pela janella um padre, — fosse aggredido S. E. o sr. Cardeal, a quem prometteu mundos e fundos; — fosse queimada, em praça publica, a imagem de Christo e o quadro da S. S. Virgem; — fossem fechadas as escolas catholicas; — reinasse o terror; — o mesmo Buerckel que definiu o hitlerismo: **Quem venerar o Crucifixo, é inimigo do nazismo!**

Ainda haverá necessidade de operação de catarata, em cégos que o são por vontade propria?...

PARA SERVIÇOS TYPOGRAPHICOS
Taes como: Theses, Livros, Folhetos, Revistas, Jornaes e quaesquer impressos em geral
Prefiram as officinas graphicas do "LEGIONARIO"
Rua Immaculada Conceição, 59 — Telephone 5-1536 — São Paulo

"A ZELADORA PREDIAL"
RUA JOSE' BONIFACIO N.º 39 — 2.º ANDAR
Sob a responsabilidade de
RENATO ALVIM MALDONADO
que trata de immoveis desde 1909.
Administração de bens em geral. — Compra e venda de immoveis, hypothecas e financiamento em geral.

Coisas de nossa historia

A organisação do Brasil imperial, pela concentração administrativa que a caracterisava, deu azo a multiplos factos extravagantes, que constituiam saborosas anecdotas.

Revendo uma chronologia de Pindamonhangaba, da autoria de Athayde Marcondes, encontramos o caso seguinte:

A onze de Janeiro de 1853, o vereador João Leite Barbosa propoz á Camara que se vendesse uma velha colcha, que servira para cobrir a mesa do Tribunal do Jury. A proposta foi regeitada, por isso que a Camara não podia dispor de seus bens, sem a autorisação do governo...

Ainda da mesma chronologia consta que, a 21 de Junho de 1850, o governo provincial negara approvação ao contrato feito pela Camara com um fiscal, que verificaria a passagem na ponte do rio Parahyba, mediante a remuneração de 1$000 por mez.

Mas nada disso se equipara á attitude severa do Conselho Geral da Provincia em relação aos gastos exaggerados da edilidade pindamonhangabense, que desbaratara 6$800 em nada menos de dezeseis vellas, consumidas no jury! Foram exigidos minuciosos esclarecimentos.

Este rigoroso controle administrativo não se exercia apenas sobre os municipios; attingia tambem, as provincias, que se subordinavam estrictamente á Côrte. Este facto é significativo:

Em 1887 o presidente da Provincia de São Paulo vetou um projecto de lei que concedia privilegio á companhia ferroviaria Rio Claro e Araraquara para prolongar suas linhas até Jaboticabal e, dahi, a Barretos. Este veto foi assim justificado: "Actos do governo geral firmaram a competencia do mesmo governo para concessões de ferrovias que interessam a mais de uma provincia. A companhia de estrada de ferro Rio Claro obteve concessão do governo geral allegando ter como objectivo a provincia de Matto Grosso e, ultimamente, ainda pediu ella privilegio para prolongar a linha principal de Araraquara a Sant'-Anna do Parnahyba, naquella provincia, reconhecendo deste modo o objectivo que sempre teve em vista. Assim sendo, claro está que o privilegio de prolongamento da linha principal, de que trata o projecto de lei, affecta interesses de mais de uma provincia, não cabendo, por isso, aos poderes provinciaes para deliberarem a tal respeito. O despacho do ministerio da Agricultura de 17 de Janeiro de 1887, lançado na petição supra referida, declara que o prolongamento da linha principal interessaria o melhor traçado de uma ferrovia para a capital de Matto Grosso, emquanto que o governo ainda não dispõe de dados necessarios para esse traçado. Desta forma, o presente decreto viria contrariar o pensamento do governo geral, suscitando conflicto de grave natureza."

Como se vê, a mania dos planos é velha em nossa terra. As planicies marginaes do Mogy-Guassu' poderiam estar verdejantes de cafezaes novos. Lá não poderia chegar a estrada de ferro, porque o traçado poderia vir a não estar de accordo com o futuro plano geral das ferrovias brasileiras, a ser executado não se sabe quando. Apesar disso, continuamos a ter planos sobre todas as coisas, querendo que as legitimas manifestações de vitalidade social, por natureza exhuberantes, se enquadrem em rigidos schemas, adrede calculados.

Por consequencia, não era elogiavel a organisação administrativa do Imperio. Entretanto, é preciso reconhecer que os inconvenientes eram até certo ponto compensados pela vantagem de termos á frente do estado uma dynastia como a de Orleans-Bragança, das melhores em sangue e antiguidade. Além do que o Imperador era pessôa bem intencionada e de bôa fé, e era em tudo um fautor de honestidade e honradez.

PRECISANDO DEPURAR O SANGUE
TOME SÓ
ELIXIR DE NOGUEIRA

Santo Aniceto, Papa

17 DE ABRIL

O governo de Santo Aniceto, successor de São Pio I, coincidiu com o do imperador romano Antonio. Os soffrimentos e privações por elle supportadas deram-lhe o titulo honroso de martyr.

Em sua missão, teve Santo Aniceto de dar duros combates ás innumeras heresias que affligiram os primeiros tempos da Igreja. Nessa obra, foi auxiliado por São Polycarpo, discipulo de São João Evangelista e por Santo Hegesippo, autor de uma grande obra que provou ter a doutrina da Igreja passado pura e inalterada dos Apostolos ao Papa Aniceto, sendo conservada e ensinada sem a minima modificação.

Num ponto, aliás, de ordem secundaria, houve divergencia entre Polycarpo e Aniceto: o tempo de celebração da Paschoa. Os christãos do Oriente commemoravam a Paschoa com os Judeus, quando na Igreja Romana não existia esse uso. Polycarpo, desejoso de ver Roma adoptar o uso da Igreja asiatica, não conseguiu essa uniformização. Aniceto opinava, e, com razão, que não devia abolir um costume introduzido e approvado pelo Principe dos Apostolos. Entretanto deixou aos christãos orientaes toda a liberdade na celebração da Festa da Paschoa, do modo como o faziam desde os dias de São João Evangelista.

Santo Aniceto governou a Igreja durante oito annos e 9 mezes e morreu no anno de 168.

FRACOS e ANEMICOS
TOMEM
VINHO CREOSOTADO
de João da Silva Silveira
GRANDE TONICO

Indicador Commercial

ACCESSORIOS p| automoveis
O MELHOR SORTIMENTO
Importação Directa
ISNARD & CIA.

AVIAMENTOS p| alfaiates
STOCK COMPLETO
Consultem a
CASA ALBERTO
LARGO S. BENTO N.º 10

BICYCLETAS
TODOS OS PREÇOS
TODAS AS MARCAS
ISNARD & CIA.

BRINS
SORTIMENTO VARIADISSIMO
Importação Directa
CASA ALBERTO
LARGO S. BENTO N.º 10

CASIMIRAS
Aurora — Printex — Pirituba
Nacionaes e Extrangeiras
CASA ALBERTO
LARGO S. BENTO N.º 10

LITURGIA

COLLECTAS OU ORAÇÕES

Pela palavra **Oremus**, o padre convida os fieis a rezarem com elle.

A oração que elle diz antes da epistola chama-se **collecta**, palavra latina que quer dizer assembléa, reunião. Essa oração é assim chamada: 1.º, porque é feita pela assembléa dos fieis, motivo porque era outr'ora designada sob o nome de **Oratio ad collectam** subentendendo **plebem: oração para o povo reunido.** Em 2.º lugar, porque, como diz Guibert, bispo de Tounay, o bispo ou padre que está no lugar de Christo e que faz o officio de mediador, recolhe por assim dizer e reune todos os votos dos fieis e faz delles uma unica oração que apresenta a Deus.

A palavra **Oratio, oração**, vem do latim orare, orar.

Na opinião do Cardeal Bona muitas de nossas orações são de tradição apostolica, e bom numero dellas nos vêm dos Papas S. Gelasio e S. Gregorio, o Grande.

A collecta resume em poucas palavras o misterio da festa que se celebra ou do fim intencional da Missa, cujo Evangelho é o texto fundamental.

Assim Durando, bispo de Mendes, acha que os assistentes á Santa Missa, devem escutar com attenção essa oração commum, que o celebrante reza em voz alta, e nunca fazer nenhuma outra oração vocal e particular.

O sacerdote, nas collectas, sempre fala no plural, falando em nome da assembléa, cujos votos elle transmitte a Deus. Nellas, o padre se dirige quasi sempre a Deus Padre, algumas ao Filho, e nunca ao Espirito Santo. Sua conclusão é uma doxologia ou glorificação directa da SS. Trindade.

Essas orações dizem muito em poucas palavras e sua concisão, em harmonia com a austeridade dos primeiros tempos, não exclue a clareza, nem a variedade e nem mesmo uma certa elegancia e sobriedade.

Contendo uma doutrina solida, excellente, condensada e pratica, nellas sobresáe e brilha o genio romano animado por uma piedade profunda e serena, como se vê na collecta da Quinta-feira da semana da Paixão.

Antigamente era costume não se rezar na Missa senão uma collecta. Isto até o seculo XIII em que a Missa Papal, mesmo nos dias de **statio** tinha uma unica oração.

Só mais tarde é que se introduziu o costume de recitar em certos dias varias orações na Missa. Desde então, nunca se disse mais de sete orações, pois a oração dominical, modelo perfeito de oração, só contém sete petições.

Outra pratica tambem introduzida logo foi a de se dizer um numero impar de orações: uma de accordo com a tradição romana, tres em memoria das tres orações feitas successivamente pelo Divino Mestre no Horto das Oliveiras, cinco em homenagem ás cinco partes da Paixão.

Hoje o numero de orações varia segundo o rito da Missa, que pode ser duplo, semi-duplo e simples.

A Missa de rito duplo só tem uma oração, á qual vem juntar-se segundo as circunstancias, as commemorações do officio, a oração imperada etc.

A Missa de rito semi-duplo tem regularmente tres orações. Fazem-se primeiro as commemorações do Officio e accrescentam-se, para completar o numero, orações especiaes indicadas no Missal para os differentes tempos liturgicos.

A Missa de rito simples deve ter pelo menos tres orações determinadas pelas rubricas,, commemorações do officio ou orações especiáes, conforme o tempo liturgico, como nas Missas de rito semi-duplo. A essas orações obrigatorias o celebrante pode, na Missa privada, accrescentar orações de devoção.

(Continua)

PARA SERVIÇOS TYPOGRAPHICOS

• Taes como: Theses, Livros, Folhetos, Revistas, Jornaes e quaesquer impressos em geral

Prefiram as officinas graphicas do "LEGIONARIO"

Rua Immaculada Conceição, 59
Telephone 5-1536 • São Paulo

Palavras aos Congregados

Meu Irmão,

Si morasses no hemispherio septentrional contemplarias pela Paschoa a resurreição da natureza.

Cáem no outomno as folhas seccas, as brumas do inverno encontram despidos os ramos das arvores. A neve se derrete no fim do inverno, tornando alagados e lamacentos os campos e os caminhos. Eis surge afinal a primavera, pelo tempo da Paschoa e abrolham os primeiros rebentos, reverdesce a natureza morta.

Em nossa terra as frescas manhãs de outomno, o sol que ainda nasce faiscante, illuminam a madrugada da Resurreição.

Só tu, meu Irmão, só tu ficarias inerte e sem vida peránte o espectaculo maravilhoso da natureza muda? A's alegrias festivas da Santa Igreja junta a tua resurreição espiritual. Exulta, exulta com Christo, triumphando da morte do peccado e vivendo piedosamente com Jesus glorioso.

P. MARIANO

ZENITH RADIO
LONG DISTANCE

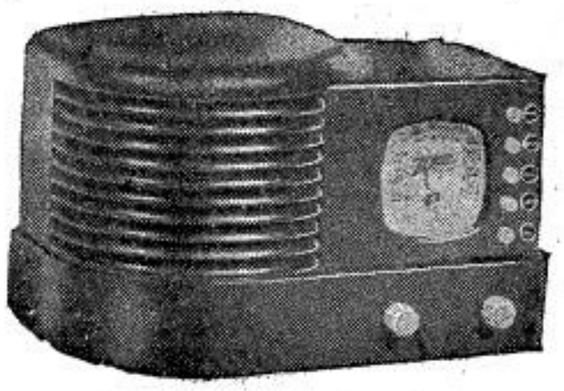

MODELO 5 R 312
Ondas longas de 545 a 1.740 K.C.
(550 a 172 metros)
Corrente alternada — 110/220 volts

Preço: 1:150$000 longo prazo

Superheterodino de 5 válvulas METAGLASS. Fiel reprodução do som por alto-falante elétrodinâmico de 5". Grande alcance e seletividade em ondas longas. Sintonização automática transcontinental para 4 estações. Belissimo movel moderno de Bakelite de 31x20x16 cms.

Peçam demonstrações sem compromisso pelo Phone: 4-4423

AMERICO NICOLATTI

Praça Ramos de Azevedo N.º 18 — 1.º andar

A conversão dos pagãos japonezes

"Os brasileiros precisam comprehender que a conversão dos japonezes só é possivel por meio de catechistas especialmente formados para tal mistér; amparal-os por todos os meios é o dever de todos os brasileiros que almejam uma Patria unidade e forte, declara ao LEGIONARIO o Revmo. Fr. Martinho Freire.

A conversão dos pagãos japonezes residentes no Brasil é uma questão que merece um pouco de attenção da parte dos brasileiros, principalmente de nós, paulistas, pois como se sabe grande numero delles se encontra radicado neste Estado. Entretanto, até os dias que correm, pouca attenção se lhe tem emprestado.

Foi em bôa hora, portanto, que a reportagem do **Legionario** teve opportunidade de ouvir o Rvmo. Fr. Martinho Freire O. F. M., encarregado dessa tarefa, e que tem sido um dos baluartes dessa difficil empreza, qual a de converter os pagãos japonezes.

S. Revma. assim se exprimiu:

— "Em verdade fui encarregado da conversão dos japonezes, e, nessa tarefa tenho dispendido os melhores esforços, ha mais de 2 annos.

— A conversão dos nipponicos é uma questão de grande relevo, digna de um pouco de attenção de nossa parte. Não é preciso insistir na sua necessidade, pois é uma medida premente que salta aos olhos de todos. Entretanto, o que nem todos conhecem é a difficuldade de levar-se a cabo com exito, tal empreza. Os japonezes além de muito desconfiados, são summamente materialistas. Não querem rezar, não está na sua indole a oração, por isso é preciso muita insistencia e discreção para se conseguir algo daquillo que pleiteamos. Por essas razões, creio que o melhor meio para conseguir a conversão dos nipponicos será pela formação de catechistas, de preferencia moços japonezes, especialmente formados para desempenhar essa função. Do contrario pouco se conseguirá, a não ser que os missionarios morem nas colonias nipponicas e estejam em contacto quotidianamente com elles. Nisto por emquanto não se póde cogitar dada a carencia de misionarios.

— Portanto, os brasileiros precisam comprehender que a conversão dos japonezes só é possivel por meio de catechistas especialmente formados para tal mistér, amparal-os por todos os meios é o dever de todos os brasileiros que almejam uma Patria unida e forte.

— Já iniciei, em Taipas, um curso para formação de catechistas. Tenho actualmente quatro alumnas: duas japonezas natas e outras duas nascidas no Brasil. São moças piedosas e bastante fervorosas. Estas catechistas devem falar correntemente o portuguez e o japonez, linguas imprescindiveis á conversão.

— S. Revma. faz uma pequena pausa na sequencia de sua amavel palestra, afim de nos exhibir uma interessante estatistica, mas logo recomeça:

— Além desta minha occupação em Taipas, tenho ainda minhas actividades voltadas para a Santa Casa de Misericordia desta Capital que visito 3 vezes por semana. Creio ser este um bom meio de conversão. Aproveito o tempo para, durante a convalescença dos nipponicos que alli se acham internados exercer o altruistico encargo com o qual fui distinguido.

— Tenho visitado tambem os bairros visinhos da Capital, taes como: Jaçanã, Jabaquara, Villa Mascote, etc.

— Os fructos desta campanha estão começando a ser colhidos: dos 300.000 japonezes residentes no Brasil, 7.000 são catholicos. E' ainda muito pouco, não resta duvida, mas temos fé em Deus em poder tornal-os dentro de lapso de tempo que não vae muito longe, todos elles catholicos exemplares.

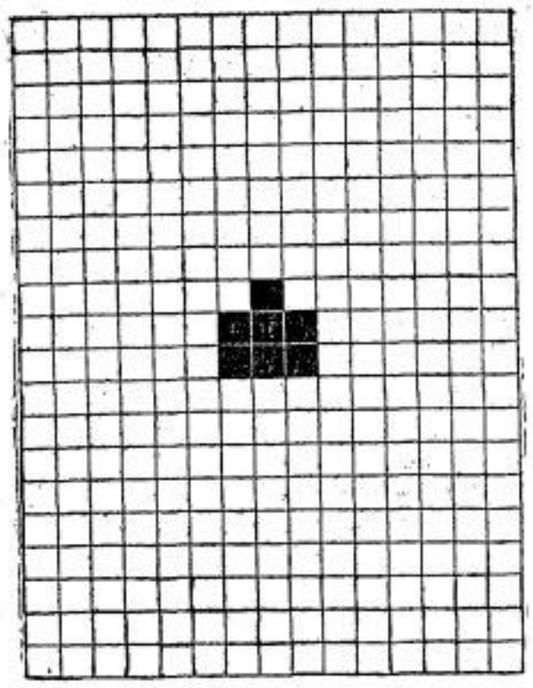

OS NIPPONICOS CATHOLICOS NO BRASIL
Cada quadrinho representa 1000 Nipponicos
Cada quadrinho preto representa 1000 Nipponicos Catholicos

As origens philosophicas do Racismo

(Conclusão da 1.ª pag.)

das theorias racistas na Allemanha, por intermedio de Arthur de Gokineau. O seu livro sobre a "desigualdade das raças humanas" impressionou Ricardo Wagner, que se tornou na Allemanha um ardoso propagandista das theses do philosopho francez.

Mais tarde, Spengler forneceu importantes armas ao racismo por suas considerações paradoxaes sobre as grandes culturas successivas no seio da humanidade historica. Um dos mais interessantes detalhes das obras de Spengler é a maneira notavel com que elle soube prophetizar o advento proximo do nacional-socialismo no governo de seu paiz. Entretanto, tanto Spengler como Ludwig Klage a principio considerados como precursores do nacional-socialismo, foram mais tarde afastados em vista das suas pessimistas previsões sobre o futuro da Allemanha.

São, pois, remotas as origens philosophicas do racismo allemão. Entretanto, por negligenciadas que fossem outr'ora as doutrinas racistas, ellas souberam preparar o terreno para que hoje viessem a se diffundir na Allemanha os erros do **nacional-socialismo**. A luta que o racismo allemão hoje emprehende é essencialmente contra o catholicismo. Mas, apagar dois mil annos de historias é arriscar-se a uma aventura que promette terriveis consequencias.

Indicador Profissional

ADVOGADOS

Dr. Vicente Melillo
Praça da Sé N.º 3 — 2.º andar
Sala 13

Dr. Plinio Corrêa de Oliveira
Rua Quintino Bocayuva N.º 54 1.º — Sala 323 — Tel. 2-7276.

Dr. Milton de Souza Meirelles
Rua Quintino Bocayuva N.º 54 2.º — Sala 319 — Tel. 2-0035.

Joaquim P. Dutra da Silva
Rua Benjamin Constant N.º 23 4.º andar — Sala 32
Phone: 2-1986

DR. FRANCISCO P. REIMÃO HELLMEISTER
R. São Bento, 224 - 1.º andar - Sala 3 - Phone 2-7299 - S. PAULO

DR. CARLOS MORAES DE ANDRADE
Rua Benjamin Constant, 23 — 4.º andar - sala 38 - Phone 2-1986
S. PAULO

DR. PAULO MORETZSOHN DE CASTRO
R. da Quitanda, 139 — 2.º andar
Phone 2-6769 — S. PAULO

DR. PAULO LEOMIL
Rua Libero Badaró, 39 - 10.º and.
Phone, 2-3609 São Paulo

ENGENHEIROS

AMADOR CINTRA DO PRADO
Engenheiro Architecto
Architectura religiosa, collegios, residencias collectivas.
Rua Libero Badaró N.º 641
SÃO PAULO

DENTISTAS

DR. CARLINO DE CASTRO
Pelo curso de doutorado da Faculdade de Pharm. e Odont. de S. Paulo — Cirurgião Dentista diplomado em 1914 — Ex-dentista do Lyceu Coração de Jesus. Especialidades: Pivots, Coroas, Pontes, Dentaduras anatomicas e sem abobada palatina. — Consultas: Das 8 ás 12 e das 14 ás 19 horas — Cons. Rua Direita, 64, 2.º andar, s| 7-7 A. Res.: Al. Barão de Piracicaba 499-S. Paulo

Arnaldo Bartholomeu
Cirurgião-Dentista
Raios X — Diathermia — Clinica Dentaria em Geral.
Rua Frederico Abranches n. 467 (provisoriamente)
Telephone, 5-5478

DR. VICENTE BALZANO
Raios X - Cirurgia - Diathermia — Vitalidade Pulpar
Rua da Liberdade, 512 - Sobr.
Telephone 2-1346 — S. PAULO

MEDICOS

CLINICA GERAL

CLINICA GERAL
Dr. Celestino Bourroul
Residencia: Largo S. Paulo, 8 Telephone: 2-2622
Cons.: R. Quintino Bocayuva, 36 Das 3 ás 5 horas.

MOLESTIAS DO APPARELHO DIGESTIVO

DR. MARCOS VINICIO MOREIRA
Molestias do App. Digestivo e ano-rectaes. Hemorrhoides, fissuras, etc. — R. Xavier Toledo, 98. 4.º andar — Res. 5-3332.
S. PAULO

MOLESTIAS DAS CRIANÇAS

DR. RENATO L. MORAES
Molestias das crianças
Cons.: R. Libero Badaró, 488
Das 2 as 4 horas
Res.: Rua Tamandaré n.º 977
Phone 7-3128 — S. PAULO

CIRURGIA — VIAS URINARIAS

DR. RUY DE AZEVEDO MARQUES
Cirurgia — Vias urinarias - Ondas curtas. — Cons. R. Quintino Bocayuva, 36-4. and. s| 53-55-56. Tel. 2-9566, das 14 ás 16 horas. Res. Tel. 7-5265 — S. PAULO

GYNECOLOGIA

Dr. Barbosa de Barros
Cirurgia, molestias de senhoras. Cons.: Rua Sen. Feijó, 205 - II.º Predio Itaquerê — Phone 2-2741
Resid.: Rua Alfredo Ellis N.º 301 Phone 7-1268
Cons.: das 10-11 e das 14 ás 17, Sabbados, 10-11.

DR. VICENTE DE OLIVEIRA RAMOS
Da clinica Obstetrica da Faculdade — Clinica Medica — Hygiene Pre-Natal — Partos — Molestias de Senhoras — Cons.: Rua Xavier de Toledo, 16-A, 3.º a. — Das 13 ás 15 horas — Res.: Avenida Tumalina, 90 — Tel. 7-0401

HOMEOPATHIA

DR. REZENDE FILHO
Ex-Assistente do Dr. Murtinho Nobre
Cons.: Rua Senador Feijó, 205 2. andar — Phone 2-0839
Das 15 ás 18 horas
Resid.: Rua Castro Alves, 597 Phone 7-8167

PROFESSORES

PROF. JOÃO TRIVINO MOLINA pela Universidade de S. Paulo. Aulas particulares de: Mathematica, Physica-Chimica, H. Natural, Musica e demais materias do Curso Gymnasial.
AVENIDA RANGEL PESTANA N.º 257-Phone 2-5402-S. PAULO

Critica Cinematographica da A. J. C.

Orientação moral dos espectaculos

INGRATIDÃO

(da Metro Goldwyn Mayer, com Walter Huston e J. Stewart)

Desde a mais tenra idade, pae e filho viviam em desaccordo; a mãe era o elemento conciliador. As scenas vão se desenrolando sem que se possa saber qual o personagem que merece reprovação. Pela profunda dramaticidade de certas passagens, achamos que este filme não deve ser visto por menores. Os adultos poderão encontrar nelle bôas lições moraes.

Cotação: — **Bom para adultos.**

O DUQUE DE WEST-POINT

(da United, com Luis Hayward e Joan Fontaine)

A famosa escola de West-Point, serve mais uma vez de fócal para uma producção cinematographica. O filme trata de um rapaz americano, educado na Inglaterra, e que por isso mesmo collide com o espirito "yankee" de seus collegas, donde todos os incidentes do enredo. Quanto á parte moral, o filme desenvolve-se normalmente, sendo a parte romantica apresentada com discrecção. Por isso póde ser visto por todos.

Cotação: — **Acceitavel.**

BESTA HUMANA

(da Paris Film, com Jean Gabin e Simone Simon)

Na téla o romance do mesmo nome que Emile Zola escreveu para a série dos "Rougon-Macquart". Não entraremos na analyse da these da irresponsabilidade attribuida ao degenerado quando em seus accessos; sobre isso algo teriamos a dizer. Pela maneira desrespeitosa com que é encarada a sociedade conjugal, e pela existencia de outras falhas moraes, como suicidio, crimes, pladas deselegantes, etc., reputamos este filme pernicioso a todo o publico.

Cotação: — **Máu.**

O AMOR ENCONTRA ANDY HARDY

(da Metro, com Mickey Rooney, Lewis Stone, etc.)

Temos em vista um outro filme do interessante pequeno artista Mickey. E' uma continuação da historia de uma familia. O assumpto todo, cheio de espirito e humorismo, prende-se á vida dessa familia. Devemos salientar, na nossa observação, um ponto que merece algum commentario. Trata da grande precocidade dos pequenos artistas em seus papeis, tanto no assumpto como no trabalho. Embora levado em grande parte como o lado comico, muitas scenas encerram pontos criticaveis, principalmente para os adolescentes que poderão facilmente ficar impressionados. Para os adultos o filme todo não passa de um passa-tempo sem maiores consequencias, emquanto que, para os adolescentes, o significado poderá attingir um ponto diverso, pois algumas passagens psychológicas podem, perfeitamente, leval-os a uma comprehensão errada.

Cotação: — **Acceitavel para adultos.**

DIZE-M'O EM FRANCEZ

(da Paramount, com Ray Milland e Olympe Bradna)

Um rapaz é obrigado a esconder o seu casamento, para poder salvar a situação financeira de seus paes, com um pretenso noivado. Algumas scenas são apresentadas sem a devida discreção, ha uma jovem que pretende casar-se com um homem casado, além da situação criticavel dos principaes personagens. O tom comico que domina toda a pellicula muito attenua essas falhas, mas, mesmo assim, não póde ser vista por crianças e adolescentes.

Cotação: — **Acceitavel para adultos.**

FILMES QUE SERÃO APRECIADOS NA PROXIMA SEMANA

TRANSPACIFICO — Acceitavel para adultos, pela "Legião da Decencia".

A GRANDE VALSA — Acceitavel para adultos, pela "Legião da Decencia".

SUEZ — Acceitavel para adultos, pela "Legião da Decencia".

Dr. Durval Prado
Occultista
R. Sen. P. Egydio, 15 - S. 513|14 — 14 a 17 horas
Telephone 2-7313

SÃO PAULO MODAS
CHAPÉUS
Mme. Carmen
Rua Sebastião Pereira, 21
Teleph. 5-5795
Não temos filial

Jundiahy

NOVA DIRECTORIA DA CONGREGAÇÃO MARIANA

Pelo Revmo. Pe. Dr. Arthur Ricci, director da Congregação da Immaculada Conceição e Christo Rei, foi nomeada a nova directoria para o anno de 1939.

E' a seguinte:

Presidente — Irineu Dolce.
1.º Assistente — Placido Ganzerli;
2.º Assistente — Benedicto R. Oliveira.
Secretario Geral — Primo Filippini
1.º Secretario — José Alves da Cunha Junior.
Thesoureiro — José Martinelli;
Consultor — Alcindo Mattos;
Bibliothecario — João José de Souza;
Mestre de Noviços — Primo Filippini.

O Sr. Primo Filippini, secretario Geral é correspondente do LEGIONARIO naquella cidade.

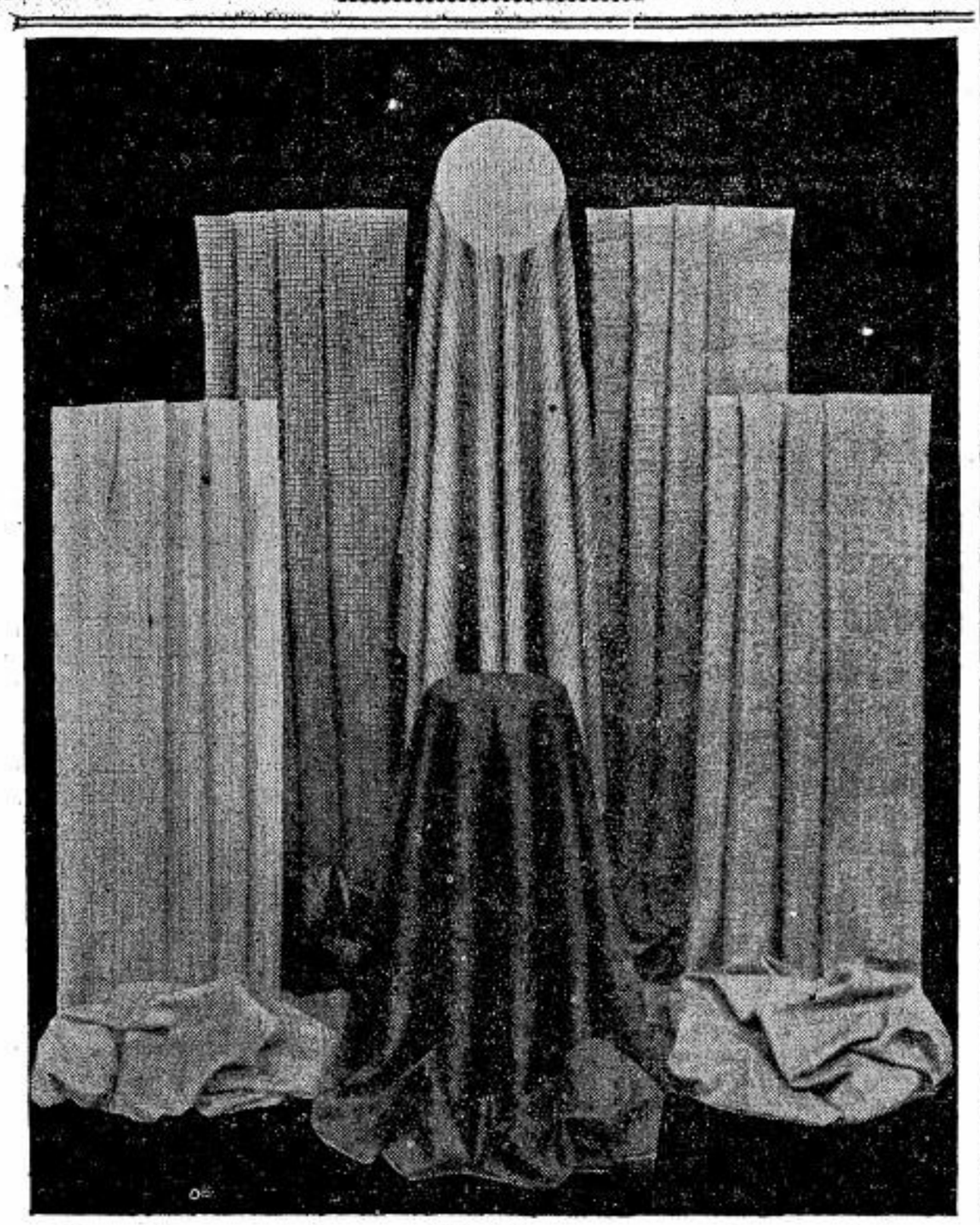

Casemiras, Brins e Linhos, nos mais variados padrões. V. S. encontrará na

CASA ALBERTO

LARGO S. BENTO N.º 10
Phone 2-2336
S. PAULO

RUA FREI GASPAR N.º 39
Phone 4-476
SANTOS

EVANGELHO

A Confissão

PRIMEIRO DOMINGO DEPOIS DA PASCHOA

São João, **cap. XX, vers. 19-31**

Naquelle tempo, na tarde desse mesmo dia que era o primeiro da semana, estavam os discipulos reunidos numa sala com as portas fechadas de medo dos Judeus. Eis que veiu Jesus, e poz-se de pé, no meio delles, e lhes disse: A paz seja comvosco. E, dizendo isto, mostrou-lhes as mãos e o lado aberto. A' vista do Senhor alegraram-se os discipulos. Disse-lhes pois, outra vez: A paz seja comvosco. Assim como meu Pae me enviou, assim eu vos envio, falando estas palavras, soprou sobre elles e disse: Recebei o Espirito Santo: a quem perdoardes os peccados, ser-lhes-ão perdoados e a quem os retiverdes ser-lhes-ão retidos.

Ora Thomé, um dos doze, chamado Dydimo, não estava com elles quando veiu Jesus. Disseram-lhe, pois, os outros discipulos: Vimos o Senhor. Elle, porém, lhes respondeu: Si não vir em suas mãos o furo dos cravos, si não puzer o dedo no lugar dos cravos e a mão em seu lado, não acreditarei. Oito dias depois, estavam ainda os discipulos encerrados na mesma casa, e Thomé se achava com elles. Veiu Jesus, estando as portas fechadas, poz-se no meio delles, e lhes disse: A paz seja comvosco. Depois disse a Thomé: Póe aqui o dedo e vê as minhas mãos; chega a tua mão e mette-a no meu lado, e não sejas incredulo, mas fiel. Respondeu-lhe Thomé: Senhor meu e Deus meu! Respondeu-lhe Jesus: Porque viste, Thomé, acreditaste. Bemaventurados os que não viram e creram.

Muitos outros prodigios fez ainda Jesus, em presença de seus discipulos, que não estão escriptos neste livro. Estes, porém, foram escriptos, para que acrediteis que Jesus é o Christo Filho de Deus, e, crendo, tenhaes a vida em seu nome.

Depois de sua resurreição, nos quarenta dias que ainda viveu na terra, Jesus Christo providenciou o necessario para a perpetuidade de sua missão terrena.

Elle viéra salvar a todo o Genero Humano. Não ha sobre a terra outro nome, no qual encontrem os homens salvação para suas almas (Actos, IV, 12). — Ora, si de uma parte, a missão salvadora de Jesus deveria attingir a todos os homens, não sómente aos de sua geração; por outra, segundo os designios da Providencia, o Messias devia subir aos ceus para receber o premio de seus padecimentos. Era, pois, mistér deixasse o Divino Mestre na terra legitimos successores seus que, applicando os merecimentos por Elle obtidos na sua paixão sacrosanta, continuassem, junto aos homens, sua obra de salvação eterna. Como legitimos successores, na missão salvadora, constituiu Jesus Christo a seus apostolos e aos que os succedessem até o fim dos tempos. São elles que, sob a chefia de São Pedro, pedra angular da Igreja, devem encaminhar os fieis para a bemaventurança eterna. Por isso concedeu Jesus Christo aos seus apostolos e, na pessôa delles, áquelles que os succedessem, as prerogativas necessarias para que desempenhassem convenientemente o encargo que lhes confiára.

●●

O Evangelho de hoje commemora uma dessas prerogativas.

Lembra, primeiro, que a missão dos apostolos é a mesma que a Jesus confiára o Pae Celeste. Assim como Jesus é o enviado do Pae Celeste para salvar os homens assim, na obra de salvação, são os apostolos os enviados de Jesus Christo: "Assim como meu Pae me enviou, assim eu vos envio". A salvação que Jesus trouxe á terra foi a remissão do peccado em que incidiram os homens por culpa do primeiro pae, foi o reatamento da amizade rompida entre Deus e sua creatura, devido á prevaricação desta, foi a adopção de Filho por Deus concedida aos filhos dos homens. Tudo isto realisou Jesus Christo reparando o mal causado pelo peccado, com o offerecimento ao Pae Celeste de uma satisfacção conveniente á sua magestade offendida. De maneira que, numa palavra, a redempção de Christo trouxe aos homens a remissão dos peccados.

Continuadores da missão de Jesus Christo, devem tambem os apostolos e seus successores poder realisar nas almas as transformações operadas pelo Divino Salvador. Para tanto concede-lhes Jesus o poder necessario de remir os peccados dos homens: "A quem perdoardes os peccadores ser-lhes-ão perdoados; e a quem os retiverdes, ser-lhes-ão retidos".

Receberam, pois, os apostolos e seus legitimos successores, os ministros da Igreja de Christo, o poder de perdoar os peccados. Como, no tempo do Salvador a Elle recorriam as almas acabrunhadas pela culpa, para obterem no perdão o allivio da consciencia; assim, os que tiveram a infelicidade de se deixar illaquear nos embustes do demonio, devem hoje recorrer aos ministros de Deus para reentrarem na amizade de Deus e no caminho da salvação. Neste ponto as palavras do Mestre, relatadas no Evangelho de hoje, são inequivocas. Erram, pois, lamentavelmente aquelles que se dizem seus discipulos, e recusam acceitar-lhe uma doutrina por Elle tão clara e insophismavelmente ensinada. Este foi um dos muitos illogismos da Reforma de Luthero, propugnar a Biblia como unica regra da fé, e recusar á Igreja o poder de perdoar os peccados, explicitamente contido no Evangelho.

●●

Não se limitou o Divino Salvador a conceder aos seus ministros o poder de perdoar os peccados, sinão que determinou tambem o modo como deveriam usar desta faculdade. O modo é o adoptado por sua Igreja, a Igreja Catholica Romana, a saber, a confissão sacramental, isto é, a confissão dos peccados destinada a receber a absolvição dos mesmos.

Realmente, o exercicio do poder de perdoar os peccados, como Jesus Christo o concedeu aos apostolos e seus successores, suppõe o conhecimento dos peccados. Os ministros de Jesus Christo, devem, com effeito, julgar as faltas commettidas, devem perdoal-as ou retel-as: "a quem perdoardes os peccados ser-lhes-ão perdoados; a quem os retiverdes ser-lhes-ão retidos". Devem, pois os ministros de Jesus Christo conhecer as faltas para sobre ellas proferirem a sentença, que as absolva, ou que as obrigue a um novo julgamento. Ora, tratando-se de peccados, de actos que, quanto á culpabilidade deante de Deus, se passam no recesso intimo da consciencia, sómente pela confissão sincera do penitente podem ser elles conhecidos. Conclue-se que desde o momento em que Jesus Christo confiou aos seus ministros o poder de perdoar ou reter os peccados (portanto de usar do poder sobre os peccados, formulando sobre elles um julgamento), instituiu tambem a confissão sacramental, como meio necessario para a remissão das culpas.

Erram, pois, nova e lamentavelmente os reformadores protestantes quando recusam o ensinamento claro do Salvador para substituil-o por uma confissão directa a Deus Pae, desconhecida na doutrina e na pratica dos apostolos.

●●

Nem se diga que bastaria ao ministro de Jesus Christo para julgar dos peccados, conhecer as disposições do penitente. E' verdade que a causa do perdão concedido ou de ser elle negado são justamente as disposições bôas ou más do peccador. Não basta, porém, para a confissão instituida por Jesus Christo, só o conhecimento das disposições do penitente. Porque o Divino Mestre falou sobre um julgamento a ser emittido sobre os peccados, estes é que devem ser perdoados ou retidos. Embora a sentença do juiz não seja arbitraria, mas se deva conformar com as disposições do penitente, ella tem por objecto os peccados, suppõe portanto o conhecimento dos peccados.

Depois, o conhecimento da culpa é tambem necessario para a imposição da penitencia proporcionada. Pois, si é verdade que a absolvição perdôa os peccados, ha sempre, por parte do peccador, a obrigação de satisfazer com obras de penitencia a Deus Nosso Senhor, pelas penas que mereceu com sua culpa.

Demais, os apostolos a quem directamente concedeu Jesus Christo este poder de perdoar os peccados, o exerceram mediante a confissão por parte dos fieis como se póde vêr nos Actos dos Apostolos, XIX, 18, e na epistola de São Thiago, **V, 16.**

●

A Confissão, pois, tal como se pratica na Igreja Catholica — com a accusação das faltas acompanhada do arrependimento, a absolvição das culpas e a imposição da penitencia — foi instituida e revelada como meio necessario de salvação por Nosso Senhor Jesus Christo. Quem a recusa afasta-se da Doutrina do Divino Mestre, desconhece seu Evangelho, não póde contar-se entre seus discipulos.

SOFFRE DE MOLESTIAS DO FIGADO? JA' USOU INUTILMENTE VARIOS REMEDIOS?
Recorra ao HEPACHOLAN XAVIER e depois proclame a todos:
HEPACHOLAN — *o remedio que não falha*

NOTICIARIO DA SEMANA

Legislação do ensino primario e normal nos Estados

O Instituto Nacional de Estudos Pedagogicos, orgão do Ministerio da Educação e Saude, vem trabalhando no estudo, analyse e comparação da legislação do ensino primario e normal dos Estados, afim de preparar os elementos elucidativos que sirvam aos trabalhos da Commissão Nacional de Ensino Primario.

A secção de documentação do Instituto Nacional de Estudos Pedagogicos já preparou as sumulas completas da legislação de ensino no Amazonas, Pará, Paraná, Alagôas, Sergipe, Matto Grosso e Santa Catharina, abrangendo o eschema geral dos orgãos technicos de administração, a conceituação e organização do ensino primario, a formação e carreira do professor, o problema de nacionalização, gratuidade e obrigatoriedade, além de outras questões de relevante interesse.

Por determinação do ministro da Educação e Saude, o Instituto Nacional de Estudos Pedagogicos está providenciando o preparo dos originaes do trabalho já realizado, para a sua publicação.

A organização da Commissão Nacional do Livro Didactico

O governo federal creou no Ministerio da Educação, a Commissão Nacional do Livro Didactico, orgão de caracter permanente, incumbido de examinar todos os livros didacticos existentes ou por existir no paiz, para o fim de autorizar ou não o seu uso nas escolas, ficando, outrosim, estabelecido que uma vez autorizado o uso de um livro, não será permittido aos governos locaes estabelecer quanto a elle quaesquer restricções. De accordo com o decreto, a Commissão seria composta de sete membros.

Verificada, no emtanto, a impossibilidade de uma commissão tão reduzida poder dentro do prazo marcado dar cumprimento a um trabalho tão grande, o governo federal baixou, em março ultimo, um novo decreto augmentando os seus componentes para 16 membros. Assim, ainda esta semana o sr. Gustavo Capanema deverá submetter ao chefe do governo os nomes dos professores que devem completar aquella commissão, afim de que possa ella inaugurar ainda esta semana os seus trabalhos.

Inauguração da Rodovia Interestadual Areias-Caxambú

O presidente da Republica inaugurou no dia 11 p. p. a estrada de rodagem Areias-Caxambu'.

O sr. Getulio Vargas fez-se acompanhar de jornalistas e de altas autoridades do governo.

Revestiu-se de solennidade a cerimonia de inauguração dessa rodovia, que se realizou na localidade denominada Arahembu', onde foi servido um churrasco ao chefe da nação e á sua comitiva. O primeiro a discursar foi o sr. Xeddo Fiuza, director do Departamento Nacional de Estradas de Rodagem, que accentuou a importancia da nova rodovia e resaltou o serviço que o Estado Novo veiu trazer ao paiz.

A seguir falaram outros oradores e, por ultimo, o chefe do governo.

Poucos kilometros acima daquella localidade, na divisa do Estado do Rio com Minas Geraes, foi lançada a pedra fundamental do marco commemorativo da inauguração da nova rodovia, falando nessa occasião o governador Benedicto Valladares.

Noticias economicas e commerciaes

● **O sr. Francisco Alves dos Santos Filho**, director da Carteira Cambial do Banco do Brasil, solicitou a presença dos directores dos Bancos do Rio de Janeiro afim de tomarem parte na reunião que se effectuou no dia 10 p. p.. Compareceram os representantes dos Bancos Portuguez, Germanico, Francez e Italiano, Allemão Transatlantico, National City, Royal Canadá, Italo-Belga, Hollandez Unido, Alliança e London Bank. O fim dessa reunião era esclarecer quaesquer equivocos sobre o decreto que liberou o cambio.

O director da Carteira Cambial explicou que o decreto 1.201 vinha favorecer os interesses dos compradores e vendedores, importadores e exportadores, accrescentando que o Banco do Brasil contava com a cooperação de todos os estabelecimentos de credito do paiz. Affirmou tambem que o Banco do Brasil não entrará no mercado de cambio.

E concluiu: "A nossa situação é optima. Não queremos fazer uso de creditos que nos offerecem do exterior. Isso não envolve uma affirmação leviana, pois todos os senhores que estão ahi são homens argutos e conhecem a segura situação do paiz."

● **No dia 10 p. p. o presidente Ortiz**, da Republica Argentina, esteve em conferencia com o chanceller Cantillo e os ministros Padilla e Groppo, respectivamente da Agricultura e da Fazenda, examinando a questão do intercambio commercial com o Brasil. Sabe-se que as negociações para o accordo commercial entre o Brasil e Argentina estão adiantados.

● **O ministro da Fazenda** communicou ao presidente do Departamento Nacional do Café haver o chefe do governo approvado as minutas dos contratos a serem celebrados entre aquelle Departamento e uma firma de Buenos Aires, para a installação de casas de propaganda do café de procedencia brasileira, na Argentina e no Uruguay.

● **Continua no Brasil**, em contraposição ao movimento autharchico que avassala quasi o mundo inteiro, a alta na importação de generos alimenticios do extrangeiro, denunciando uma dependencia de fontes productoras alienigenas, dependencia que não se póde defender nem applaudir.

A importação, em toneladas, de artigos alimentares, de fóra, tem sido a seguinte, no ultimo lustro:

1934	986.523	toneladas
1935	1.002.803	"
1936	1.052.161	"
1937	1.057.333	"
1938	1.163.711	"

O artigo que mais pesa na balança importadora é o trigo.

Noticias militares

● **Sorteio Militar** — Contrariamente ao que foi noticiado, será mantido o sorteio militar pela nova Constituição.

● **Decretos** — O presidente da Republica assignou, entre outros, varios decretos, na pasta da Guerra, exonerando o general Silva Junior do commando da 2.ª Região Militar, com séde em São Paulo e o general Mauricio Cardoso do commando da 4.ª Região, com séde em Juiz de Fóra.

● **3. REGIAO MILITAR** — Com a presença do coronel Cordeiro de Farias e demais autoridades civis e militares, realizou-se, no dia 6, a posse do general Leitão de Carvalho no commando da 3.ª Região Militar, com séde em Porto Alegre.

● **Accidente** — Um avião do Exercito, typo "Bellanca", que voava em viagem de inspecção levando o coronel Eduardo Gomes, os tenentes Almir de Souza Martins e Roberto Julião Cavalcanti e o engenheiro Deocleciо Corrêa, ajudante-technico da 1.ª Região da Directoria de Aeronautica Civil, capotou perto da localidade de Peixe, em Goyaz. Os passageiros sahiram illesos.

● **Collegio Militar** — Realizou-se no dia 10 p. p. a cerimonia da reabertura das aulas do Collegio Militar. Dando inicio ao programma organizado, o coronel Oscar Cunha, commandante do Collegio, mandou formar o corpo de alumnos, á esquerda do qual se perfilaram os que agora ingressaram no instituto, seguindo-se o hasteamento da bandeira nacional, sob a marcha batida e ao som do Hymno Nacional.

BRASIL

● **O ministro da Guerra**, acompanhado de seu ajudante de ordens, tenente Gentil de Castro, visitou, dia 10 p. p. a fortaleza de S. João, percorrendo todas as dependencias e serviços daquella praça de guerra, tendo por fim assistido a instrucção que ali é ministrada de accordo com as directrizes do commando geral. Após essa visita dirigiu-se para a Praia Vermelha, onde inspeccionou as obras das escolas de Estado Maior e Technica do Exercito, nos antigos terrenos pertencentes ao extincto 3.º Regimento de Infantaria.

● **Embarcou para Matto Grosso**, via S. Paulo, o general Amaro Soares Bittencourt, que vae assumir o commando da 9.ª Região Militar.

● **No Collegio Militar** tiveram já inicio as provas intellectuaes exigidas a mais de 300 candidatos do Rio e de S. Paulo, que se destinam á Escola de Formação de Cadetes, em que foi transformado, ha pouco, o Collegio de Porto Alegre.

● **Realizar-se-ão**, no dia 6 de maio proximo, em commemoração do anniversario da Policia Militar do Districto Federal, jogos desportivos em que tomarão parte corporações militares estaduaes. Já se inscreveram as Policias de quasi todos os Estados do Brasil, num total de 16 representações com cerca de 500 disputantes.

Além das competições esportivas, o programma comprehende sessões cinematographicas de divulgação technica da instrucção militar em seus diversos aspectos e homenagens aos grandes vultos da nacionalidade.

Essas festividades visam, outrosim, o congraçamento das Policias Militares dos diversos Estados do Brasil.

● **Reuniram-se, no Rio**, no Serviço de Subsistencia Militar, todos os commandantes de corpos afim de assistirem á fabricação de pão com farinha integral para consumo do Exercito e abastecimento da população suburbana, emquanto perdurar a alta dos preços nesse mercado.

● **O ministro da Guerra**, general Eurico Gaspar Dutra, autorizou o director da Aeronautica do Exercito a organizar provisoriamente um parque regional de Aviação em S. Paulo, cujo funccionamento deverá ser regulado por instrucções especiaes e terá a seguinte constituição basica: a) chefia, b) officina de aviões, c) officina de motores, d) deposito e aprovisionamento, e) secção de depanagem e serviços geraes.

10 Noticias do Brasil

1. **CONGRESSO** — O dr. Raul David Sanson, presidente do Comité Brasileiro da Sociedade de Oto-Rhino-Laringologia Latina, acaba de receber do secretario geral o programma do 6.º congresso a reunir-se em Utrecht, Hollanda, sob a presidencia do professor Quix.

O Dr. Raul David Sanson foi convidado a fazer uma das tres conferencias de que constará o programma desse congresso.

2. **CONVITE** — Em substituição ao sr. João Carlos Vital, que acaba de ser nomeado presidente do Instituto de Reseguros do Brasil, o ministro Waldemar Falcão convidou para chefe de seu gabinete o engenheiro Abel Ribeiro Filho, actualmente superintendente dos serviços de construcção do pavilhão do Brasil, na Feira de Nova York.

3. **DECRETO** — Foi assignado no dia 7 p. p. um decreto-lei pelo presidente da Republica dispondo sobre a administração dos Estados e Municipios, decreto esse que vem modificar fundamente a organização administrativa até agora vigente.

4. **DIRECTOR** — Por decreto assignado na pasta da Educação, no Rio, foi exonerado, a pedido, o prof. Antonio Saint' Pastons de Freitas das funcções de director da Faculdade de Medicina de Porto Alegre e designado para exercer essas funcções o prof. cathedratico Fernando de Freitas e Castro.

5. **AUDIENCIA** — O sr. Oswaldo Aranha, ministro das Relações Exteriores, deu hoje a sua audiencia diplomatica semanal aos embaixadores, tendo recebido D. Aloysio Masella, nuncio apostolico, e os embaixadores Hugh Gurney, da Grã-Bretanha, que apresentou o capitão H. W. V. M. Call, novo addido naval; Jorge Prado, do Peru', e Kasue Kowagima, do Japão.

6. **EMBAIXADOR** — Fez a sua primeira visita ao sr. Oswaldo Aranha o sr. Vicente Velez Gonzalez, novo embaixador do Mexico. Por essa occasião aquelle diplomata solicitou uma audiencia do presidente da Republica, afim de entregar suas credenciaes.

7. **SCIENTES** — O interventor no Rio Grande do Sul, coronel Cordeiro de Farias, reuniu o secretariado, ao qual deu conhecimento do decreto que regulamenta as funcções dos interventores estaduaes e dos prefeitos municipaes.

Noticia-se que não será extincto o Tribunal do Estado do Rio Grande do Sul, limitando-se apenas algumas de suas funcções diante da lei que creou o Departamento Administrativo.

8. **TREMOR** — Noticias divulgadas em Bello Horizonte informam ter-se registrado dia 10 p. p. ás 19 horas, um ligeiro mas sensivel tremor de terra nas cidades de Pará de Minas e Pitangy, na zona oeste do Estado. O phenomeno teve duração de tres segundos, attingindo um raio de acção muito amplo, cerca de 40 kilometros approximadamente. Os moradores daquellas localidades ficaram alarmados, não tendo, porém havido victimas nem prejuizos materiaes.

9. **CENTENARIO** — Reuniu-se, no dia 12, no gabinete do secretario da Educação, a commissão organizadora dos festejos commemorativos do centenario de Machado de Assis.

10. **TRANSFERENCIAS** — O chefe do governo brasileiro assignou decretos exonerando o coronel Temistocles Paz de Souza Brasil e o capitão de mar e terra Braz Dias de Aguiar, de chefes das Commissões de Demarcação de Limites dos Sectores Oeste e Norte, respectivamente, e nomeando o primeiro para chefe da commissão demarcadora de limites (2.ª divisão) e o segundo para identicas funcções na primeira divisão.

USE SO'MENTE
HOMEOPATHIA
do Dr. ALBERTO SEABRA
—um nome que representa uma garantia.
LABORATORIO FUNDADO EM 1911
Praça da Sé 92 e 92-A S. PAULO

O discurso de S. S. Pio XII

S. S. Papa Pio XII, para chamar a attenção do mundo catholico, em um momento em que certos homens de Estado responsaveis pela situação angustiosa da hora presente perturbam cada vez mais as consciencias com discursos inflammados, cheirando á polvora e sangue, pronunciou no dia da Resurreição de Nosso Senhor um discurso calmo, um appello em prol da paz, da justiça e da caridade.

O discurso, que se inicia com as seguintes palavras "O Divino Mestre, no mesmo dia de sua Resurreição, dirigiu-se aos Apostolos com estas palavras — a paz seja comvosco" — foi o desenvolvimento magnifico desse thema inicial em que o Pontifice exhorta os fieis a pedirem a verdadeira paz, a paz que vem de Christo."

As palavras do Santo Padre tiveram larga repercussão em todo o mundo.

A situação nos Balkans

Sob o pretexto de que era governada despoticamente pelo rei Zogu', a Albania foi violentamente invadida pela Italia. Cerca de 100.000 soldados italianos, coadjuvados por 400 aviões conquistaram a Albania, paiz que tinha apenas 80.000 homens desarmados, e apenas 2 aviões, de typo antiquado.

As tropas italianas entraram em Tirana, capital da Albania, no dia 8.

EXTERIOR

O rei Zogu' deixou a cidade juntamente com seu governo, refugiando-se na Grecia.

A conquista da Albania alarmou profundamente a Yugoslavia e a Grecia. A esta, a Italia garantiu nada pretender reivindicar dos seus territorios.

A desunião que sempre lavrou na peninsula balkanica é um impecilho sério á uma frente commum de resistencia ás ambições imperialistas, tanto da Italia como da Allemanha.

Noticia-se que qualquer violencia da Italia sobre o territorio grego, maximé sobre Corfu', será um aggravante intenso da situação internacional.

Grande parte das esquadras franceza e ingleza conjugadas estão nas proximidades do mar Adriatico e de Corfu' e mais de vinte bellonaves da U.R.S.S. atravessaram o Dardanellos para proteger a Turquia, em caso de aggressão por parte de paiz totalitario.

Noticia-se de Londres que qualquer potencia que tentasse atacar a Turquia e a Grecia, teria a Inglaterra como adversaria, no que seria acompanhada pela França.

Situação na Europa Central

Continua violenta a campanha nazista em Dantzig, onde se verificaram graves conflictos entre polacos e allemães.

A Polonia se prepara para enfrentar a situação, tendo o coronel Beck feito accordo com o governo inglez, pelo qual este, em troca da fidelidade polonezа ás democracias, se compromette a defender militarmente a integridade do territorio polonez. Emquanto isto, se as democracias não forem em auxilio do commercio da Rumania, esta será forçada a capitular ante as fortissimas pressões commerciaes allemãs, o que será um enorme passo para pôr a Rumania dentro da orbita da influencia allemã e para sua nazificação.

A situação na Hespanha

Continua a obra de reorganização nacional, encetada pelo general Franco. Para isso foram aproveitados os prisioneiros de guerra, que estão trabalhando na reconstrucção de cidades e estradas.

Causou alarme na França a repentina ida do marechal Petain a Paris. Crê-se que essa viagem se prende ao desembarque de novas tropas italianas na Hespanha.

As difficuldades surgidas, nestes ultimos dias, nas negociações entre o governo francez e o hespanhol, são de grande gravidade. O general Franco continua a pôr sérias difficuldades ao problema dos refugiados. O chefe do governo hespanhol recusa-se a receber os hespanhóes que se acham em territorio francez, sem que primeiramente o sr. Berard assigne um accordo compromettendo-se a devolver os thesouros e obras de arte que os communistas transportaram para a França e que pertencem á nação hespanhola.

As difficuldades versam tambem sobre questões relativas ao material de guerra, sendo ainda mais difficeis por estarem algumas dellas sujeitas a decisões dos tribunaes.

Apresentou, no dia 10, suas credenciaes ao generalissimo Franco o novo embaixador britannico sr. Maurice Pettersen.

Dentro de poucos dias será iniciado o serviço de desentulho dos quarteirões de Madrid onde ha grande numero de casas damnificadas. Os technicos esperam tornar esses bairros perfeitamente habitaveis dentro de poucos mezes.

Do Extremo Oriente

Os circulos militares japonezes revelaram que se projecta manter um grande exercito estavel na China e intensificar as industrias necessarias para a sua provisão, afim de se evitarem os enormes gastos como transporte de roupas e munições das ilhas nipponicas.

Salienta-se que se se pudessem eliminar as despesas de alimentação e armamento dos soldados japonezes, o Japão poderia sustentar indefinidamente a sua luta contra os guerrilheiros chinezes.

As guerrilhas se intensificaram consideravelmente na ultima semana e provavelmente proseguirão o anno todo.

O plano em questão estuda o estabelecimento de industrias nas proximidades dos principaes centros militares, que terão assim suppridas todas as suas necessidades.

Noticia-se que o corpo central dos guerrilheiros japonezes está desencadeando uma offensiva

(Conclue na 7.ª pag.)

Alfaiataria Ingleza
Acceitamos FEITIO de ternos, trajes de rigor e tailleur.
PREÇOS SEM CONCURRENCIA
Grande sortimento de casemiras nacionaes e estrangeiras.
Rua Benjamin Constantt, 159-161
TELEPHONE: 2-5976

"A ORDEM"
REVISTA DE CULTURA
fundada por
Jackson de Figueiredo
Dirigida por
Tristão de Athayde
Assignatura annual 25$000
com o **Dr. Paulo Sawaya**
Rua Cons. Nebias, 1.427
Phone 5-7774
CAPITAL

NOTICIARIO DA SEMANA

(Conclusão da 6.ª pag.)

geral contra Kiang-Shu, Che-Kiang e Au-Hwei.

As tropas japonezas já se acham a 6 kilometros do territorio inglez, segundo informa a Agencia Reuter, de Hong-Kong.

22 Noticias do Mundo

1. PATRIARCHA — O cardeal Patriarcha de Lisbôa, que voltou gravemente enfermo de Roma, continua impossibilitado de deixar os seus aposentos, tendo sido substituido, nas cerimonias da Semana Santa, pelo Arcebispo de Nuttilene.

2. OCCUPAÇÃO — Noticia a Agencia Domei que o Japão resolveu extender sua jurisdicção ao archipelago de Spratly, que comprehende um grupo de 14 ilhas.

Depois de receber instrucções do Quai d'Orsay, o embaixador da França em Tokio, sr. Arsene Heuri, entregou ao ministro dos Negocios Exteriores uma nota de protesto do governo francez contra a occupação das ilhas Spratly pelos japonezes.

3. ASSASSINIO — Foi assassinado a punhaladas, em Mosul, no Irak, o consul inglez.

Sobre esse doloroso acontecimento o governo do Irak baixou o communicado seguinte: "O governo do Irak proclama sua desapprovação por esse horrivel crime. O povo irakiano e os habitantes de Mosul partilham da opinião official sobre a necessidade de agir afim de salvaguardar a reputação do Irak nessa lamentavel circumstancia."

4. NAZIFICANDO — Foi descoberto da Argentina um plano de propaganda nazista, ramificado em varias provincias da republica limitrophe. Foram presos os srs. Alfredo Muller, chefe do Partido Nazista da Argentina — que será denunciado e processado por crime contra a segurança do Estado — e varios elementos nazistas. Entre estes acha-se uma bailarina de cabaret, que fazia propaganda por esse modo. Circulos allemães procuram encampar os acontecimentos, allegando serem os documentos apocryphos.

5. BRASILEIRO — O novo Reitor do Collegio Pontificio Brasileiro, Pe. Marcel Renaud e o novo ministro, Padre João de Castro, chegaram a Roma procedentes de Genova. Foram ordenados no dia 8 p.p., na Basilica de São João de Latrão, quatro alumnos do mesmo Collegio.

6. IMMIGRANTES — Embarcaram em La Rochelle, no "Reina del Pacifico", para a America do Sul, 250 israelitas, vindos da Allemanha e da Tcheque-Slovaquia. São quasi todos jovens.

7. HOSPEDE — O embaixador do Brasil em Londres, como decano do Corpo Diplomatico e a sra. Regis de Oliveira, serão hospedes dos soberanos no castello de Windsor, no dia 14 deste mez.

8. BEATIFICAÇÃO — A Congregação dos Ritos reunir-se-á no dia 2 de Maio proximo com a presença do Papa para examinar definitivamente os milagres propostos para a beatificação do veneravel Justin de Jacobis, primeiro vigario apostolico da Abyssinia.

Se o resultado do exame fôr favoravel, a cerimonia da beatificação terá effectuada em Junho, ao mesmo tempo que a do veneravel Emil.

EXTERIOR

9. DESASTRES — Os ultimos dias foram infelizes para a aviação hespanhola. Além de Garcia Morato, cerca de 20 pilotos observadores e passageiros morreram victimas de desastres de aviação. O facto é imputado ás más condições atmospherica e tambem á imprudencia resultante do enthusiasmo da victoria.

10. AUDIENCIA — O Presidente da Republica Franceza recebeu em audiencia especial, o sr. Lequerica, para entregas de credenciaes de novo embaixador hespanhol.

11. APPREHENSÃO — foi apprehendido em Sophia, pela policia, o jornal parisiense "Marianne", por trazer caricaturas ridicularizando a Hitler. Já é a segunda vez que o mesmo jornal soffre essa punição.

12. S.D.N. — Annuncia-se officialmente que o governo peruano decidiu retirar-se da Sociedade das Nações, e nesse sentido o ministro das Relações Exteriores desse paiz telegraphou para Genebra.

13. VIAGEM — Communicam de Bombaim a chegada áquella cidade da India do sr. von Schacht, ex-presidente do "Reichsbank", que tenciona passar alli alguns dias, antes de seguir para Calcutá.

O sr. Schacht declarou que viajava como simples turista e que a sua permanencia nas Indias não tinha nenhuma significação politica ou commercial.

14. REIVINDICAÇÕES — Noticiam de Nova York que uma carta geographica impressa na Allemanha e reproduzida pelo "Business Week", parece indicar que a Allemanha reivindica colonias na America do Sul.

O documento que traz a menção "temos o direito de colonisar", accentua que a trindade de Tobago, nas Antilhas, foram povoadas no decimo seculo, por colonos vindos do ducado de Courlande. Em relação á Venezuela, o geographo allemão se limita a recordar que uma familia allemã originaria de Angsbourg, alli se installou no 16.º seculo.

Convem notar que os nomes desses territorios estão impressos com letras gaticas, destinadas a pôr em relevo o seu caracter germanico.

15. DEFESA — Os circulos officiaes egypcios de Londres informam que deverá chegar ao Cairo, por estes dias, o sr. Nássan Pachá, embaixador do Egypto em Londres, encarregado de conferenciar com o governo de seu paiz a respeito da situação resultante da acção da Italia contra a Albania. As conversações versarão especialmente sobre a defesa do Egypto e do Sudão, bem como sobre os problemas da Palestina. Os circulos egypcios mostram-se, entretanto, reservados acerca da troca de idéas a serem breve iniciadas.

16. PREVENÇÃO — Por medida de prevenção, foram chamadas a seus postos, com urgencia, as guarnições dos postos de defesa anti-aerea e costeira de Malta.

A esquadra britannica recebeu ordem de permanecer em rigorosa promptidão.

17. PROPAGANDA — Affirma o jornal "L'Indigène", de Argel, em extenso artigo, a inutilidade da propaganda italiana pelo radio e diz que os acontecimentos de Setembro permittiram constatar a nenhuma efficacia dos esforços feitos pelas emissoras italianas, visando perturbar a lealdade das populações da Africa do Norte para com a França.

18. OFFERTA — O "Paris-Soir" noticia que os estrangeiros domiciliados na França pretendem offerecer á "sua segunda patria" uma esquadrilha de aviões militares. Acaba de ser para esse fim, nomeada uma commissão denominada "Commissão de Estrangeiros á sua segunda Patria".

19. ESPIÃO — O tribunal de Kieff, na Russia, condemnou á morte, um espião fascista, conhecido pelo nome de "Joseph", preso ha dias quando entrava furtivamente em territorio sovietico.

20. IGREJA — Pela primeira vez desde muitos annos, foram abertas hontem as portas da Igreja Catholica de S. Luiz, em Moscou, onde foi celebrada a Missa da Paschoa, que teve grande assistencia de fieis, entre os quaes alguns membros do corpo diplomatico.

21. JUDAS — A effigie de Judas, que conforme o costume é queimada em praça publica, foi este anno substituida pelos retratos de Hitler e de Mussolini, no Mexico.

22. CONVOCAÇÃO — Informam de Haya, que o governo hollandez convocou varios batalhões para augmentar as guarnições das fronteiras. Até o momento ignoram-se os motivos que induziram as autoridades a tomar tal providencia.

PARA SERVIÇOS TYPOGRAPHICOS
Taes como: Theses, Livros, Folhetos, Revistas, Jornaes e quaesquer impressos em geral
Preferam as officinas graphicas do "LEGIONARIO"
Rua Immaculada Conceição, 59
Telephone 5-1536 : São Paulo

Federação Mariana Feminina

Não ha nenhuma incompatibilidade entre a Sciencia e a Fé

Minha boa amiga:

Louvado seja Nosso Senhor Jesus Christo!

Atravez da leitura de tua carta, verifiquei que atravessas uma crise espiritual terrivel. A tempestade da duvida desencadeou-se em tua alma, ainda em flor! Estás diante de um triste dilemma: Ou a fé com a ignorancia ou o scepticismo com a sciencia.

Não queres renunciar á fé, mas, tortura-te a idéa de que, depois de tantas lucubrações e de tantas conquistas brilhantes no Instituto que frequentas, não passas de uma pobre ignorante, porque crês na existencia de Deus.

Recorreste a mim, á procura de bonança. Com a graça de Deus espero que, finda a leitura desta, possa já luzir em tua alma, a certeza absoluta da existencia do Creador.

Analysa, commigo, a retumbante proposição da "alta autoridade scientifica", endossada pelo teu illustre professor de Biologia, e verás que ella encerra os mais grosseiros erros.

Em primeiro logar, devemos agir, com muita prudencia, diante das verdades scientificas, porque innumeras são as contradicções da sciencia. Foram ellas que levaram Bernard Shaw a exclamar: "Eu tive fé na sciencia, como jamais fanatico algum a teve nas suas crenças religiosas, pois, por causa da sciencia, cooperei para destruir a fé de milhões de crentes. A sciencia, na qual acreditei, foi á bancarrota. E, agora, olhae para mim e vêde a grande tragedia de um atheu que perdeu a "sua" fé". Agir com prudencia, diante das affirmações scientificas é, para mim, não acceitar o que a sciencia dicta, contra a razão. E' preciso, sobretudo, não generalisar opiniões esporádicas, como a que apresentou teu egregio mestre. De que vale a opinião de uma unica autoridade si, contra ella, se levantam milhares de vozes?

"O desconhecido na natureza foi a causa do apparecimento da religião e dá fé na existencia de Deus", declara o scientista.

Sem falar da revelação sobrenatural, de facto, diante do mysterio das cousas e dos limites da razão humana, o homem recorreu a um Creador.

Não haverá, porém, mais misterios na natureza?! Porque germina a minuscula semente e permanece immutavel o grão de areia? Porque tem vida aquella e é inerte este?

Sem duvida, a sciencia descobriu as leis que regem os phenomenos da natureza. Mas porque descobriu as leis pode attribuir a si o direito de legisladora? Não é justamente depois da descoberta dessas leis extraordinarias que se torna mais precisa a idéa de um Legislador?

Acha a "alta autoridade" que conhecer e explicar a causa natural de todos os phenomenos ou dos elementos que os constituem? Si o principio de causalidade é um postulado da razão humana, não repugnará a essa mesma razão admittir uma serie infinita de cousas? Não ha, pois, outro caminho a seguir: chegaremos, forçosamente, a uma causa incausada, a um motor primeiro, a um ordenador sapientissimo numa palavra — a Deus. Contra essa asserção de que ao "passo que se conseguir explicar a causa natural de taes phenomenos a crença em Deus se enfraquecerá" levanta-se a Historia informando que a religião é commum a todas as raças e que a preoccupação do sobrenatural e do divino tem sido uma das tendencias mais universaes e mais constantes da humanidade.

E' preciso ter coragem para asseverar que "a religião hoje, só ainda se encontra entre aquelles que, não tendo um conhecimento sufficiente dos phenomenos naturaes precisam recorrer á existencia de um Deus para explical-os".

Esta affirmação é ousada de mais porque se insurge contra a Historia e contra o testemunho dos sabios. O allemão Dr. Dennert, que é protestante, examinando a opinião religiosa de 300 sabios que viveram nos ultimos quatrocentos annos, concluiu que 92% delles attestam a existencia de Deus. A temeridade da asseveração em torno da qual discutimos chega ao extremo de fazer, da maioria absoluta dos genios de 4 seculos, um feixe de ignorantes.

Tranquillisa-te, pois, minha amiga, e felicita-te, por teres a teu lado: Pasteur, Bossuet, Fénélon, Lamartine, Victor Hugo, Chateaubriand, Rousseau, Newton, Laplace, Emilio Ferrière, Napoleão I, Agassiz, La Fontaine, Lacordaire, Socrates, Platão, Aristoteles Cicero, Kleper, Bacon, Darwin, Robespierre, Comte, Kant, Edison e Eifel, para citar, entre os grandes homens da humanidade, apenas alguns daquelles que são mais familiares aos estudantes.

Quanto mais intelligente o homem tanto maior deve ser sua fé. Eu não posso admittir um homem intelligente, sem fé. A fé é um acto da intelligencia e da vontade, porque o movimento primeiro para a fé é graça que Deus a ninguem nega. O intelligente só não tem fé, quando lavra em seu coração o incendio do orgulho, que lhe não permitte a submissão voluntaria á autoridade de Deus revelante.

Tu me perguntas si realmente, se pode dar uma demonstração scientifica da existencia de Deus.

Mais feliz do que Bernard Shaw, porque creio primeiro em Deus e, depois nos verdadeiros sabios, e não vejo contradicção nenhuma entre fé e a sciencia, penso poder dar-te a prova solicitada. São muitos os argumentos: ha os de metaphysica (sciencia das primeiras causas e dos primeiros principios), os de ordem physica e os de ordem moral, no terreno da sciencia da felicidade.

Não me sendo possivel, nos limites de uma epistola, desenvolver tão vasta argumentação, apresentar-te-ei uma unica prova scientifica — a que mais relação tem com os ensinamentos de teu mestre, que pontifica, na cathedrá de Biologia.

De onde vem a vida?

Como se explica o phenomeno vital?

A sciencia informa que nouve um tempo em que toda a terra estava em fusão. A vida não era possivel sobre ella. Depois, a vida se manifestou na terra. Será, então, a cellula viva um producto da materia inorganica?

Pouchet querendo demonstrar a geração expontanea tomou um liquido fermentavel e o expoz ao ar. Este cobriu-se de môfo e de bolôr, enchendo-se de grande quantidade de infuzorios. Pouchet affirmou que os **poucos** germens do ar não poderiam produzir tantos animalculos; logo muitos appareciam por geração expontanea. Mas que ingenuidade a desse grande homem! Acreditar em geração expontanea deante dos germens vitaes que elle reconhecia existirem no ar!

Allucinado pela idéa da geração espontanea, Pouchet tomou um liquido fermentavel, ferveu-o, esterilisou-o, collocou-o, depois, em contacto com o ar purificado e, não havendo germens quer no liquido, quer no ar, verificou-se, de novo, o apparecimento de animálculos, o que **parecia** confirmar a these de Pouchet.

Pasteur demonstrou a causa dos erros de Pouchet, provando que muitos microbios resistem a altissimas temperaturas. Fez muitas experiencias semelhantes ás de seu adversario, conseguindo eliminar, de modo absoluto, do liquido, todos os germens, Pasteur teve ainda o cuidado de fazer penetrar o ar puro no balão de experiencia, por um tubo de platina, bastante quente para matar os germens na passagem. O liquido não se modificou.

Pasteur multiplicou as experiencias. Convidou seu adversario para uma prova diante de uma commissão julgadora. Mas... no dia aprazado, Pouchet não compareceu, nem mandou representantes.

Atiraram-se contra o grande bemfeitor da humanidade, Bastian, Fremy e Trecul, sendo todos derrotados pelas experiencias de Pasteur.

Haeckel, grande biologista allemão, "decreta" a geração expontanea, nas profundidades abysmaes do oceano, onde existem os organismos mais simples que se possam imaginar tão simples que, ao vêr de Haeckel, derivavam-se espontaneamente de compostos inorganicos. A esses seres chamou de moneras e na monera diz elle todo o ser vivo tem sua origem: o verme como o quadrupede, o anthropopitheco do passado, como o homem genio do futuro. Suas experiencias nada provam, mas, o seu genio de scientista o affirma. Agindo esta forma dictatorial, o eminente biologo segue, justamente, o methodo inverso da sciencia.

A experiencia scientifica de Pasteur nega á materia inorganica a possibilidade de produzir a vida. As leis da natureza são constantes no tempo e no espaço. Si hoje, mesmo com os modernos progressos da sciencia, não ha geração espontanea, como não houve no seculo de Pasteur, podemos affirmar, sem receio de erro, que a vida teve começo, graças a um Creador. A geração espontanea, é pois contra a razão.

Ha ainda uma theoria que defende a origem cosmica da vida. Diz ella que o germem vital veio dos astros, por meio de meteóros... Esta fantasia scientifica fica muito bem ao som da musica que "um passarinho maravilhoso" transmittiu aos chinezes da antiguidade... Não achas? Qualquer creança perguntaria: Quem escondeu a vida nos astros? Quem ensinou a musica áquelle maravilhoso passaro chinez?

Não vale a pena nos determos nesta theoria que não serve nem para creanças. Ella, apenas, afasta ou desloca o problema mas não o resolve.

Outra theoria moderna considera a vida como uma energia cosmica eterna que se manifesta quando são favoraveis as circumstancias.

Já Spencer acreditava numa energia eterna e infinita da qual procedem todas as cousas. Praticamente, essa energia eterna e infinita, á qual accrescentariamos outros attributos divinos, é Deus que por ser incompativel com a theoria materialista, apparece, impropriamente, sob outro o nome.

Si essa energia é eterna, penso eu, é necessaria, isto é, tem em si a propria razão de ser. Parece-me que assim pensando esses modernos nada mais fazem que divinisar essa energia cosmica para não falar em Deus.

Como vês, todas as theorias sobre a vida, sem Deus, são absurdas, contrarias á razão, becos sem sahida.

Não quero alongar-me demais, por isso, vou apresentar-te as seguintes conclusões:

1.º — A sciencia nos diz que houve uma época que a vida não existia sobre a terra.

2.º — A vida manifestou-se sobre a terra em uma epoca muito remota difficil de ser fixada com precisão, porque os dados da sciencia são contradictorios.

3.º — A materia inorganica não pode produzir a vida porque é absurdo julgar-se que a materia inerte possa transmitir a vida — uma perfeição que não tem. Seria attribuir a uma causa cega um effeito intelligente.

Sê feliz e tem sempre a aurora na alma! Crê e espera, pacientemente, o dia em que face a face conhecerás esse Deus, infinito e eterno que, envolto em mysterios, não pode, de facto, caber nos limittes da pequenina e orgulhosa intelligencia humana.

Conta, sempre, com a amizade de tua irmã em Maria, **Violeta**

DR. MARCOS VINICIO MOREIRA

Communica que transferiu seu consultorio medico para á Rua Xavier de Toledo, 98, 4.º andar, dás 4 ás 6 horas, onde estará a disposição dos clientes, collegas e amigos.

OS MELHORES PREÇOS
E A MELHOR QUALIDADE
Generos alimenticios, Vinhos, Frios, Fructas....
Biscoutos
EMPORIO MONTENEGRO
RUA AUGUSTA, 1.629 (Perto da Avenida) — Phone 7-0035
MERCEARIA AVENIDA
AV. BRIG. LUIZ ANTONIO, 2.098 — (Em frente á Igreja Immaculada Conceição) — PHONE 7-5453
distribuidores da
MANTEIGA "BANDEIRANTE"
(A nata das manteigas)

Alfaiataria "Esperança"
TERNOS em Casemiras nacionaes e extrangeiras elegantemente executados sob medida em
10 PRESTAÇÕES sem alteração de preço
R. da Consolação, 156 — Tel. 4-7034 — S. PAULO
★
R. da Consolação, 156 - Phone 4-7034

LEGIONARIO

Christus heri et hodie ipse et in saecula (Hebr. XIII-8)

Anno XII | São Paulo, 16 de Abril de 1939 | Num. 344

Nota Internacional

ENTRE A CRUZ E A CALDEIRINHA

Deney Sales

E' pouco provavel que haja qualquer ataque das potencias totalitarias, dadas as garantias offerecidas por Chamberlain e Daladier, salvo quanto á Yugo-Slavia, da qual pouco se fala. Por emquanto é provavel que os estados totalitarios se retrahiam.

E' necessario, porém, dar ás garantias da França e da Inglaterra o seu justo valor.

Identicas foram ellas á Tcheque-Slovaquia, ha um anno, após a invasão da Austria. E a sua finalidade foi apaziguar a opinião publica revoltada.

Trahida a sua palavra em Munich, os chancelleres democraticos garantiram novamente as novas fronteiras tchecas.

Muito mais depressa do que se esperava eram elles de novo levados a baterem covardemente em retirada.

Ante a "debacle" a opinião publica mostrou-se alarmada em ambos os paizes democraticos.

Talvez por não estarem tão sujeitos ao coberto das manobras maçonicas, como seus collegas francezes, varios ministros inglezes se revoltaram, abandonando o gabinete.

Desde o tempo de Eduardo VIII, o triste Duque de Windsor, uma forte corrente germanophila se constituiu, nos bastidores da politica ingleza, chefiada pelo proprio rei, cujo logar hoje é occupado por uma dama aristocratica.

E esse grupo que vê, com a maior fleugma, Hitler desferir, um a um, os golpes mais rudes nos interesses britannicos, conta com as mais claras sympathias de Chamberlain.

Contra essa passividade se revoltaram os ministros inglezes, afastados do governo, desde Eden até Lord Stanhope, hoje ameaçado do mesmo alijamento.

E' essa orientação de Chamberlain que não permitte se julgue que os estados totalitarios trahem seus compromissos por ambição e a França e Inglaterra por covardia.

Parece-nos, ao contrario, que Chamberlain o faz com immenso prazer, quando lh'o permitte a opinião ingleza.

Que a Polonia, Rumania e Grecia procurem livrar-se de seus inimigos, e peçam a Deus que as livre dos amigos do estofo de Chamberlain, afim de não terem o destino da Tcheque-Slovaquia e da Albania.

A Missa dos juristas em Washington pelo jubileu da Universidade Catholica

O Arcebispo de Cincinnati, S. Excia. Revma. Mons. Mc Nicholas, falando durante a Santa Missa celebrada na Universidade catholica de Washington pelo decano da Faculdade de Direito Mons. Withes, poz em particular relevo a importancia para os legisladores, como para todos que se dedicam á advocacia, de se guiarem pelo alto se pretendem cumprir o seu dever perante Deus e os homens.

A America, disse, S. Excia. Rev. precisa de tal guia e portanto a iniciativa da faculdade de Direito de realizar esta cerimonia religiosa na Universidade por occasião de seu jubileu lhe parecia muito opportuna.

Ha seculos, os juizes da França Catholica, conscios da fraqueza humana e desejosos de que suas decisões fossem sempre justas, decidiram invocar o auxilio do Espirito Santo, considerando a Santa Missa fonte de luz, de força, e de santidade. O Arcebispo explicou o significativo da "Red Mess" e como esta se iniciou em França, passando para a Inglaterra e dahi para a America, onde todos os annos é celebrada em Nova York na presença de altos funccionarios do Estado na Igreja de Santo André. Hoje esse certame é tambem observado noutros estados, como por exemplo New Jersey, California e outros.

Mons. Mc. Nicholas, examinou depois a situação actual do mundo, dizendo que se não fosse a presença da inspiração divina, poder-se-ia crer que hoje a base da sociedade seria destruida. Junto ás forças que combatem as verdadeiras leis da justiça, as leis eternas e o proprio Deus, e que não ouvem a voz da Igreja, mas insistem pelo contrario em querer destruir a civilização christã, e todos os seus bens, surgem por toda a parte homens esclarecidos que desejam a paz, a tranquillidade e o bem estar espiritual.

Nos paizes que abandonam Deus, reina a loucura e a desordem seja no campo da educação e da politica, seja no do capital e do trabalho. As familias sem Deus não formam as nações mais fortes, mas as enfraquecem. O Arcebispo falou em seguida em termos rigorosos contra o atheismo, pondo em relevancia a recente Encyclica de Pio XI, e examina tambem os trabalhos de São Thiago e de Suarez, dizendo que esses doutores da Igreja deveriam ser apresentados aos juristas afim de que pudessem estudal-os e comprehender a verdadeira natureza da lei, seus limites e suas funcções legitimas, como tambem a responsabilidade dos legisladores e magistrados, e concluiu dizendo que o atheismo será vencido nos nossos dias, por merito da sabedoria, da coragem e da persistencia de Pio XI.

Entre os presentes se encontravam os embaixadores e representantes da Italia, Polonia, Honduras, Salvador, União Africana meridional, Dinamarca etc. Entre os juizes presentes encontravam-se os de diversos estados: Arizona, Kansas, Velmont, Illimois, Massachanets, Nevada, Jawa, Indiana, 22 deputados federaes e 17 officiaes do governo de Washington.

O actual mappa politico europeu

Em sua allocução da Paschoa, o Santo Padre condemnou energicamente as violações de accordos internacionaes e a falta de fidelidade á palavra dada. Não faltavam tratados internacionaes que garantissem a independencia da Austria, da Tcheque-Slovaquia ou da Albania. No entanto, o que vimos ultimamente, com a politica imperialista desenvolvida pelo eixo Roma-Berlim, foi o mais completo e impune desrespeito a todos esses compromissos. O nosso cliché dá-nos bem uma idéa das grandes alterações feitas no mappa da Europa nestes ultimos e agitados tempos. A parte em preto do mappa representa os territorios da Allemanha e da Italia antes das suas recentes conquistas, e as regiões assignaladas com traços, alem de indicarem a Hespanha, mostram o augmento da area occupada pelos Estados totalitarios após o surto do expansionismo italo-germanico. Até quando continuará esse desrespeito da moral internacional tão severamente condemnado pelo Papa?

Mystica Nazista e Religião

Pergunta-se insistentemente qual é o conteudo da "mystica" nacional-socialista. O espantoso é que esse conteudo não existe. Não ha senão massas que se ressentem como taes, a favor de uma ostentação theatral e geometrica, em torno de um chefe que não passa de sua incarnação e symbolo. Massas que se communicam entre si por um canto triste ou por um grito.

Logo, estas religiões vagas e violentas não procuram portanto uma doutrina. Não tendo nascido de uma creação espiritual, de uma esperança que abra o futura, ellas não sabem justificar sua existencia senão pelos feitos que assemelham as massas: a origem commum, o passado.

O catholicismo fundou uma sociedade aberta, ligada pela espera unanime de um futuro libertador. "As coisas velhas passaram, disse São Paulo, não ha mais Judeu, nem Grego, e tu és meu irmão na cidade nova si partilhas de minha esperança. E tu és meu irmão si a recusas, porque eu te espero si és meu inimigo..." Mas o nacional-socialismo se acha dando typo de uma communidade regressiva, fundada somente sobre coisas passadas, sobre tudo o que tem atraz de si e que não mais pode ser mudado: o sangue, a raça, a tradição, os mortos, tudo o que impõe um destino sem recurso.

Eis porque esta religião é em ultima analise, intolerante e mais que intolerante: não se pode mesmo converter-se! Se não se tem o mesmo passado não se poderá jámais a ella pertencer, — se não se tem o sangue ariano, por exemplo. Porque esta religião não admitte que "as coisas velhas passaram". Ella não admitte o novo nascimento, a conversão a partir da qual não ha mais Judeus nem Gregos aos olhos do espirito. Ella não pergunta: que crês? que esperas? mas ella pergunta apenas: quaes são teus mortos? Religião de solo e de sangue, religião sangrenta e mortal, religião das coisas velhas, mortos e enterrados depois de millenarios, jámais "passados", que reclamam ainda sangue, mortos, cortejos funebres, cerimonias de imprecação, sacrificios propiciatorios, o tamtam dos tambores lugubres, alucinantes sabatts de negros-brancos!

Quem não vê que tal religião odeia mortalmente o catholicismo voltado para o perdão, o futuro eterno, o resgate do peccado original?

Não é um conflicto occidental, é ainda menos um conflicto politico onde irá procurar a origem real das perseguições hitlerianas contra a Igreja de Christo. E' uma opposição de natureza e de essencia, radical e insuperavel; é o nivelamento do destino sombrio e da fé libertadora, — das coisas fataes e das "coisas esperadas", do culto dos mortos e o de Deus vivo.

A éra das religiões se abre a nós carregada de promessas, mas tambem de ameaças. Era nova para os catholicos que pensam não haver mais a temer senão a descrença e a inercia. Pode ser que descubram que o adversario fanatizado os desafie mais que o sceptico e os reconduza melhor á verdadeira força. Porque não é sufficiente um vago sentimento religioso, vestido de um passado tocante, para responder á uma religião em sua juventude virulenta e esfomeada. E' preciso se reduzir as verdades solidas. A áquellas que nutrem a esperança e não o medo e o odio ao vizinho. E' preciso sobretudo, responder melhor que o adversario ao problema que elle tenta resolver, este problema de vida social, communitaria, que agora tambem se nos propõem. Porque os outros responderam mal e não o resolveram — os communistas e os fascistas.

Lêr e propagar o

LEGIONARIO

E' DEVER DE TODOS OS CATHOLICOS

7 dias em revista

LEGIONARIO

Christus heri et hodie ipse et in saecula (Hebr. XIII-8)

Anno XII | Director: PLINIO CORRÊA DE OLIVEIRA | São Paulo, 23 de Abril de 1939 | Director-Gerente: FRANCISCO MONTEIRO MACHADO | Num. 345

S. S. o Papa Pio XII falando pelo radio aos catholicos hespanhóes, affirmou confiar nos "nobres sentimentos catholicos do chefe do Estado hespanhol", de modo a que se torna a Hespanha um Estado baseado nos principios da justiça social e individual contidos nos Santos Evangelhos e na doutrina da Igreja

Effectivamente, nenhum chefe de Estado moderno tem em suas mãos melhores elementos para realizar um Estado baseado nos principios catholicos do que o general Franco, hoje chefe de um dos paizes mais catholicos, mais aguerridos e mais devotado do mundo.

O Santo Padre espera pois, que o general Franco, que já guiou o povo hespanhol na victoria contra o communismo, guie agora a Hespanha na lucta contra os demais inimigos de Nosso Senhor Jesus Christo, que assolam hoje a Europa. Porque é essa a vocação estupenda do povo hespanhol: ser o paladino da Igreja, contra todos os seus adversarios: os mouros, protestantes, judeus, communistas, desde os tempos do Cid até hoje. E tambem os neo pagãos de hoje em diante.

*

O telegrapho nos tem trasido a noticia de varias execuções capitaes verificadas nestes ultimos dias na Hespanha, por ordem das autoridades nacionalistas.

E' preciso que a natural sensibilidade do publico não se deixe desviar por essas noticias. Esse expurgo, ordenado por via judiciara, constitue para a civilização uma dura obrigação, que os nacionalistas não poderiam, de nenhum modo, deixar de cumprir.

Parece-nos até, que a justiça nacionalista tem sido muito benigna nas recentes condemnações, muito reduzidas em numero.

*

O sr. Hitler nomeou o sr. Von Papen, ex-vice-chanceller do Reich, ex-embaixador na Austria, ex-director do extincto diario "Germania" e ex-trahidor do partido do Centro Allemão, embaixador em Ankara.

A visivel decadencia politica do

(Conclue na 2.ª pag.)

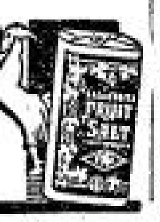
MÁ DIGESTÃO?
Acção suave e seguro
ENO "Sal de Fructo"

Paschoa dos Universitarios

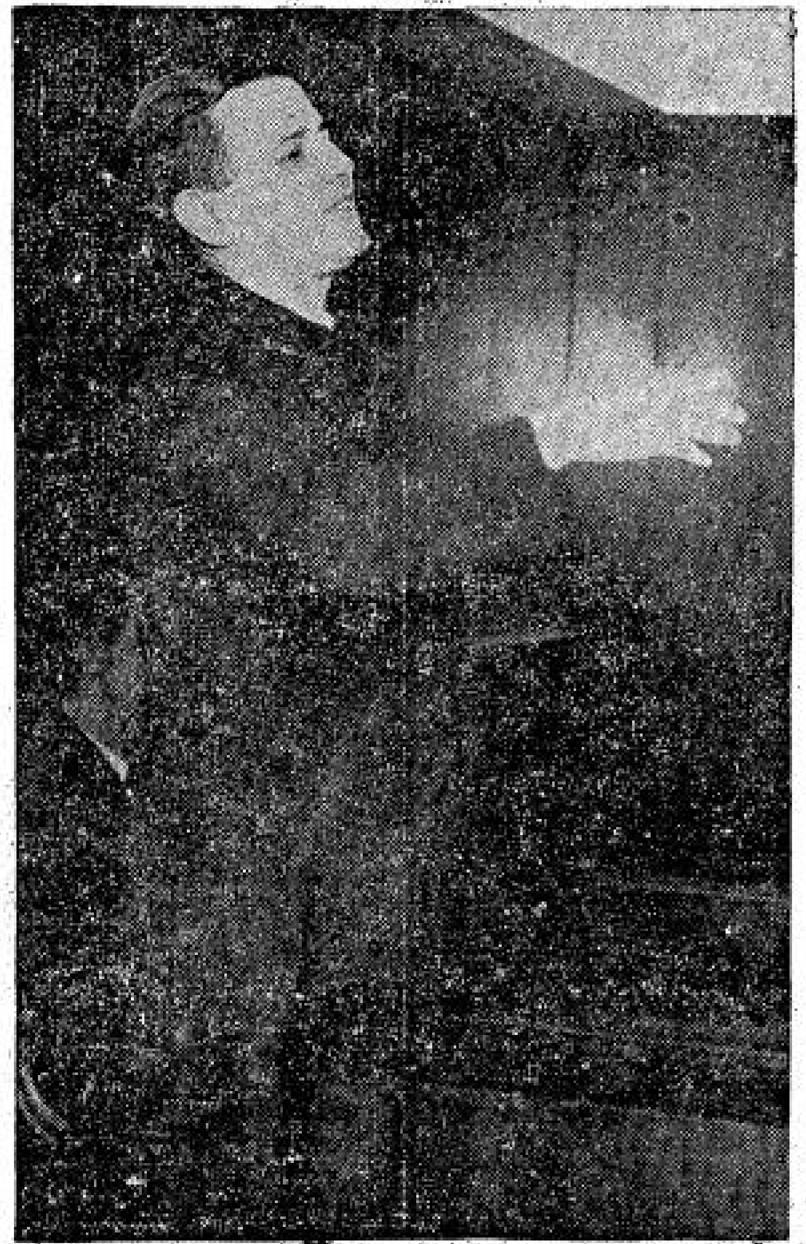

[illegible] Universitaria Catholica realiza-se hoje ás 8 horas, na Basilica de São Bento, a Communhão Paschoal dos Universitarios de São Paulo. Em seguida, será effectuada uma grande assembléa de estudantes de todas as escolas superiores da Capital.

Em preparação á Paschoa dos Universitarios, effectuou-se na Faculdade de Direito, um triduo de conferencias, pelo Revmo. Pe. Felix Pereira de Almeida, S. J., que foi ouvido com grande interesse por auditorio dos mais numerosos.

Vêmos no nosso cliché o jovem e brilhante orador sacro emquanto pronunciava uma das suas conferencias.

As solemnidades em questão foram precedidas de viva e intensa propaganda no meio academico. Por todas as Faculda[illegible] senhos symbolicos e suggestivos ditos, concitando os estudantes a cumprir o preceito da Communhão - Paschoal.

Foram igualmente realizados varios Circulos de Estudos entre os universitarios, em preparação á Paschoa. Esses circulos, preparados, para os dirigentes da Juventude Universitaria Catholica, sob a direcção effectiva, do Revmo. Pe. D. Paulo Pedrosa, O. S. B., seu Assistente Ecclesiastico, eram por esses mesmos dirigentes repetidos nas respectivas Faculdades.

E' de esperar que grandes fructos produza tal campanha, a exemplo do anno passado, quando na mesma época se instalava officialmente a J. U. C. e em que chegou mesmo a se registrar casos de 1.ª Communhão de universitarios.

Por intermedio do "Legionario" o Cardeal Copello abençoa o Brasil

PASSOU POR SANTOS O ARCEBISPO DE BUENOS AIRES

De regresso de sua viagem á Europa, onde foi tomar parte no Conclave para a eleição do novo Pontifice, passou por Santos Sua Eminencia o Cardeal Santiago Copello, Arcebispo Primaz da Argentina, acompanhado do Exmo. Revdmo. Monsenhor Daniel Figueróa, parocho de S. Nicolau.

S. Eminencia voltou do Velho Mundo a bordo do "Oceania", que atracou no porto de Santos, quarta-feira ultima. Festiva recepção acolheu o illustre purpurado, tendo estado a bordo do paquete italiano para cumprimentar a Sua Eminencia os Exmos. Rvdmos. srs. D. Paulo de Tarso Campos, Bispo Diocesano de Santos, e D. José Gaspar de Affonseca e Silva, Bispo Titular de Barca; Revdmos Monsenhor Luiz Gonzaga Rizzo, Vigario Geral da Diocese de Santos, Padre Lino Passos, parocho da Cathedral de Santos, Padre Paulo Loureiro, Padre Alfredo Sampaio; srs. dr. Euclydes de Campos, juiz de Direito do municipio e major Julio Cesar de Toledo Murat, inspector da Policia Maritima, além de innumeros outros representantes do Revdmo. Clero Secular e Regular, dos Collegios "Stella Maris", S. José, Coração de Maria, Gymnasio Santista, Filhas de Maria Immaculada e de varias associações religiosas e Irmandades.

OUVINDO SUA EMINENCIA

Sua Eminencia o cardeal Copello, ouvido pelos jornalistas que se achavam a bordo, fez elogiosas referencias ao Brasil, dizendo ser particularmente agradavel ao Arcebispo de Buenos Aires constatar a forte amizade existente entre brasileiros e argentinos.

Cumprimentado pelo representante do "Legionario", S. Eminencia declarou enviar uma benção especial para todos que trabalham neste jornal, Director, Redactores e typographos, terminando por conceder-nos gentilmente seu precioso autographo com as seguintes palavras: **"POR INTERMEDIO DEL PRESTIGIOSO "LEGIONARIO" BENDECIMOS CON PARTICULAR AFECTO AL GRAN PUEBLO HERMANO DEL BRASIL." (a.)** S. Card. Copello, Arzobispo de Buenos Aires.

Por uma paz baseada na Justiça e na Caridade

O Santo Padre Pio XII dirigiu a 20 do corrente uma Carta ao Cardeal Maglione, Secretario de Estado da Santa Sé, recomendando a todos os catholicos que dirijam suas preces á Virgem Maria, supplicando a paz para a humanidade.

Essa paz tão desejavel deve resultar da justiça e da Caridade. Por esse motivo, S. S. solicita de todos os fieis especialmente das crianças, uma "cruzada de orações" para que a Providencia afaste o perigo da guerra. São de Sua Santidade as seguintes palavras: ......

"Vós, que tão estrictamente nos ajudaes a governar a Igreja Catholica, bem sabeis quão ardentemente desejamos invocar a Deus para que encaminhe as almas nos sentimentos de justiça e caridade, afim de que a tão anhelada paz christã seja profunda e permanentemente consolidada entre todas as nações e povos, hoje tão agitados e preucupados".

"Estando proximo o mez de Maio, o mez em que todos os fieis elevam preces Santa Virgem, temos satisfação em mostrar o mais vivo desejo, de que, sobretudo nesse periodo, se façam preces publicas em todas as dioceses e parochias para a supplica indicada. Especialmente as crianças, na primeira floração da vida, devem participar dessa cruzada de preces".

O "Legionario" resolveu, porisso, que sejam feitas orações pela paz no começo e no fim de suas reuniões e esta certo de que o appello do Pontifice será enthusiasticamente attendido por todas as nossas associações religiosas.

Encerra-se hoje, no Rio de Janeiro, o Primeiro Congresso Regional dos Terceiros Franciscanos

A grande actualidade da Ordem Terceira e o alcance do presente congresso, atravez da palavra do Revmo. Frei Angelo Maria do Bom Conselho

Desde sexta feira ultima, está sendo realizado na Capital Federal o 1.º Congresso Regional da Ordem Terceira Franciscana, reunindo, sob os auspicios de Sua Eminencia o Cardeal D. Sebastião Leme, um grande numero de Terceiros da Provincia Central (Rio, São Paulo e Minas).

As cerimonias religiosas veem se realizando na Igreja de Nossa Senhora do Rosario, e no Instituto Nacional de Musica as sessões de estudos para os congressistas. Com grandes solemnidades, dá-se hoje o encerramento do Congresso. Pela manhã será celebrada a Santa Missa e á tarde, na Igreja de Sant'Anna, haverá uma Hora Santa pregada por S. Excia. Revma. D. José P. Alves, Bispo de Nictheroy.

Desejando informar os seus leitores sobre as finalidades e o alcance do presente congresso, o LEGIONARIO procurou a respeito o Revmo. Frei Angelo Maria do Bom Conselho, sacerdote Capuchinho que S. Paulo tanto admira e cujas pregações costumam ser ouvidas com tanto interesse e proveito, especialmente por parte da mocidade mariana e universitaria.

Ninguem melhor do que o Revmo. Frei Angelo poderia satisfazer aos nossos desejos, não só pela sua reconhecida autoridade como ainda porque S. Revma. recebeu a incumbencia de duas theses no Congresso em questão do qual participa acompanhando á delegação paulista. No primeiro dia do Congresso, o Revmo. Frei Angelo do Bom Conselho usou da palavra falando ao clero secular, no Consistorio da Igreja do Rosario, e na sessão publica do mesmo dia, consagrada á christianisação da familia, falou S. Revma. sobre "a vida dos conjuges Terceiros".

A OPPORTUNIDADE DO CONGRESSO. A ORDEM TERCEIRA E A ACÇÃO CATHOLICA

Recebendo-nos gentilmente, antes de sua partida para o Rio, assim se expressou o Revmo. Frei Angelo, em resposta ao que lhe perguntavamos:

— "E' o Congresso dos Terceiros Franciscanos uma iniciativa de muita efficacia e actualidade, porque, mesmo que não tenha outro resultado, representará a expansão do que ha de occulto por ahi, nas diversas Fraternidades já existentes. Lembro-me de um Congresso analogo, em proporções bem menores, realizado em Fevereiro do anno passado, em São Paulo. Tratava-se de um movimento feito apenas pelas Ordens Terceiras dirigidas pelos Padres Capuchinhos, e que se effectuou num só dia, com pouco preparo. Pois foi seguido com grande interesse, produzindo muito animo nas almas e um surto de verdadeira vitalidade evangelica. Tal precedente, bastante animador, permitte-nos esperar muito mais de um congresso como este que agora se realiza com muito maior preparação e com a participação de Terceiros de quasi todo o Brasil, especialmente São Paulo, Rio e Minas.

"E' innegavel a sua actualidade, nos tempos de Acção Catholica em que estamos. Lembremo-nos que, pouco antes de morrer, o Santo Padre Pio XI declarou S. Francisco de Assis o padroeiro da Acção Catholica e se assim o fez, é por haver comprehendido que na vida de São Francisco se encontrou a perfeita realização da Acção Catholica naquelles tempos, pela Ordem Terceira. Pio XII foi Terceiro Franciscano fervorosissimo, desde os tempos do Seminario. Conheceu, pois, praticamente, pela sua propria vida o valor da Ordem Terceira. Proclamou-se "veterano da Ordem Terceira" e celebrou com grande enthusiasmo o jubileu de ouro de sua vestidura de Terceiro. Alem disso, antes de ascender ao Cardinalato, foi, em Roma, Director de varios nucleos da Ordem Terceira da Penitencia, dando-lhes um grande desenvolvimento.

A ORDEM TERCEIRA E A REFORMA DA SOCIEDADE

"Como Pio XI, Leão XIII foi tambem um enthusiasta da Ordem Terceira, não se cançando de recommendal-a vivamente aos fieis, e accentuando que o fazia tendo em vista os males de que a sociedade hoje padece. A Ordem Terceira, dizia Leão XIII é a minha grande reforma social, "e o meio mais efficaz para conduzir os homens observancia verdadeira e solida do Evangelho. E' ainda a vida christã bem comprehendida. Foi uma inspiração divina que nos impelliu a proclamar S. Francisco advogado contra as calamidades e desgraças presentes e apontar na Ordem 3.ª a regeneração da sociedade." O grande Pontifice recommendava ainda a Ordem Terceira como de grande vantagem para o clero secular e dizia que não trocava a purpura cardinalicia pelo simples habito da Ordem Terceira como de gran-

A Universidade Catholica Boliviana

Uma grande instituição cultural devida á iniciativa da Igreja

— Em meiados de 1936, estudantes sympathicos a Moscou, socialistas em geral, conseguiram, com medidas violentas, impossibilitar o professorado catholico da Universidade de Antioquia de Medellin-Bolivia — de exercer normalmente o magisterio. Então, realizando uma aspiração digna a uma necessidade social, setenta e cinco alumnos e todo o professorado catholico da Universidade de Antioquia romperam com esta a 15 de Setembro de 1936, e, no mesmo dia, se instalaram em local doado por um catholico generoso. Em uma semana obtiveram o decreto do arcebispo e a approvação do Exmo. Sr. Nuncio Apostolico. Estava, portanto, fundada a Universidade Catholica Boliviana. Seu primeiro reitor foi o padre doutor Manuel José Sierra, ex-reitor da Universidade de Antioquia; o professorado todo se apresentou para leccionar gratuitamente.

No anno de 1937 a Universidade Catholica Boliviana, com um corpo de alumnos de cerca de 400 membros estava funccionando normalmente.

Esta audaciosa e magnifica obra da Igreja de Christo repercutiu maravilhosamente em toda a nação amiga: catholicos e adversarios se espantaram; uma pleiade de verdadeiros catholicos havia fundado uma Universidade em 8 dias, emquanto o governo boliviano se mostrava incapaz de realizar a cidade universitaria e a reforma do ensino, já projectados.

O governo boliviano teve pressa em approvar os estatutos da nova Universidade e reconhecer sua personalidade juridica e seus diplomas.

Actualmente a Univercidade Catholica Boliviana compõe-se de faculdade de chimica industrial (unica no paiz) faculdade de direito, de philosophia e letras, de commercio e ainda escola official de preparatorios. A revista "Universidade Catholica Boliviana" é um successo franco.

A Universidade Catholisa Boliviana está agora empenhada na construcção de colossal cidade universitaria, cujo plano é grandioso. Conta actualmente a Universidade cerca de 700 alumnos, alguns dos quaes são estrangeiros. Alem disso apresenta um optimo corpo docente, o melhor do paiz, certamente; sendo assim, sem favor algum, a universidade "leader" na Bolivia.

Esta alma magnifica com que a fé catholica presenteia a America Latina é realmente uma grande instituição, uma instituição **catholica** e **boliviana**, pois que o **catholicismo** e o **patriotismo** são os dois grandes ideaes da juventude universitaria da Bolivia catholica.

Essa brilhante instituição, que, como disse o estadista colombiano Guillermo Valencia, "nació gigante", desenvolve uma alma maravilhosa de apostolado: operarios, intellectuaes, moços e moças, frequentam circulos onde se expõem questões sociaes, religiosas e pedagogicas de Acção Catholica.

LEGIONARIO

SEMANARIO CATHOLICO COM APPROVAÇÃO ECCLESIASTICA

Direcção:
Rua Quintino Bocayuva, 54
Sala 323 — Phone 2-7276
Redacção e administração:
Rua Immaculada Conceição, 59
Telephone 5-1536
Caixa Postal, 2849

Assignaturas:

Anno	15$000
» exterior	25$000
Semestre	8$000
» exterior	13$000
Numero avulso	$200

Rogamos aos nossos assignantes communicarem a mudança de seus endereços para a Caixa Postal 2849.

Annuncios

Peçam tabella, sem compromisso

Não publicamos collaboração de pessôas extranhas ao nosso quadro de redactores.

O LEGIONARIO tem o maximo prazer em receber visitas ás installações de sua redacção e officina, mas pede que não sejam as mesmas feitas nas 2as., 3as. e 4as. feiras, por exigencias do serviço.

COMMENTANDO...

O APOSTOLADO DA BURGUEZIA

Em 1937, S. Em. o Cardeal Pacelli escrevia aos jicistas belgas a seguinte carta, em nome do Santo Padre:

"Emquanto que em nossos dias, em face da apostasia das massas operarias, arrastada por ideologias e promessas falaciosas, as melhores energias do Clero e da Acção Catholica trabalham com enthusiasmo na espheta social para reconduzir estas massas a seus deveres christãos, acontece muitas vezes que não se dá muita importancia aos resultados menos efficazes da burguezia e das classes medias, por causa da illusão em que se cahe de que a sua necessidade é menor e que lhes é mais facil a assistencia religiosa. Entretanto, a necessidade e a urgencia deste apostolado são igualmente importantes, porque as ruinas da incredulidade e dos novos costumes pagãos tambem se encontram nestas classes, e, mesmo, numa proporção inquietante; além disso, o exemplo que ellas dão, para o bem ou para o mal, tem consequencias incalculaveis para a religião e a moralidade das classes operarias."

Uma das consequencias desta carta foi a reunião de um congresso jicista em Montreal, Canadá, que foi levado a effeito de 25 a 28 de Fevereiro p. p. O principal objectivo foi a formação daquelles que devem, futuramente, dirigir o paiz.

Ha certas idéas que, por muito propagadas, acabam por penetrar nos espiritos que lhe seriam os mais avessos; essas idéas são quasi que respiradas com o ar. Coisa semelhante aconteceu com a pregação socialista e communista sobre a supremacia da classe operaria em relação ás demais. Até catholicos acabaram por acceital-a, senão explicita, pelo menos implicitamente. E' verdade que tudo predispunha a isso: aquella clamorosa apostasia collectiva, que reclamava remedio urgente; a situação de monstruosa injustiça na distribuição das vantagens e dos encargos sociaes, que feria immediatamente o sentimento de caridade dos catholicos bem formados.

Entretanto, a classe operaria não vale mais do que a burgueza. Se ha uma situação iniqua, em que a ultima prejudica a primeira, ambas devem merecer a attenção do apostolado catholico; tambem, pois, a burguezia, porque, se o trabalhador é explorado no fructo material de seu trabalho, aquelle que o explora está sacrificando os proprios bens espirituaes, que são infinitamente mais importantes. Além disso, desde que a sociedade suppõe necessariamente uma hierarchia interior, as classes dirigentes têm realmente uma sobrelevancia, não só em razão da dignidade, mas tambem da utilidade. Assim, é do maior interesse social que essas classes funccionem normalmente, pois, sem isso, não ha equilibrio possivel. Sempre continua verdadeiro o adagio: as sociedades serão o que forem as suas élites.

E' preciso, tambem, por outro lado, não interpretar de um modo materialista aquella passagem, segundo a qual a Religião Catholica é a religião dos pobres. Nosso Senhor Jesus Christo não desdenhou arrebanhar pessoas ricas e de posição; preoccupou-se mesmo, extraordinamente, em converter a aristocracia sacerdotal e laica de Israel. E, é facil de ver pelos Evangelhos, se as massas populares não adheriram completamente ao Salvador, foi em parte por causa da influencia contraria e preponderante daquella aristocracia. Foi assim que o povo escolhido veiu a crucificar o Messias. A pobreza dos membros da Igreja não consiste formalmente na carencia dos bens materiaes, mas na abnegação de si mesmo, na perfeita humildade, que não é apanagio de classe nenhuma.

Plinio CORRÊA DE OLIVEIRA

Selecção e formação

O facto que domina o panorama religioso de todas as phases da historia brasileira é a ausencia absoluta de quaesquer movimentos hereticos de importancia. Tivemos, é certo, actividades heterodoxas em nosso Paiz. Mas, sempre que Roma as condemnou, perderam ellas as raizes no espirito nacional. Foi este o caso do jansenismo, como de muitas outras doutrinas que grassaram entre nós durante algum tempo, mas que não puderam sobreviver á condemnação da Igreja. Quanto aos movimentos explicitamente anti-catholicos, nunca passaram de pequenas seitas sem importancia, que sentem tão bem a sua propria impotencia que procuram arrastar as massas, não por meio do ataque aberto contra a Igreja mas fingindo uma intima afinidade doutrinaria com esta. E' este o caso, entre outros, da famosa Igreja Catholica Brasileira do sr. Salomão Ferraz, o qual sente tão bem que é só em nome do Catholicismo que os brasileiros se levantam, que procura assumir para a sua igrejóla ares de catholicidade com que embair o povo. E' esta uma curiosa e involuntaria homenagem que os protestantes prestam inadvertidamente, e a todo momento, a força do Catholicismo no Brasil.

* * *

Entretanto, si o Brasil é um povo inteiramente catholico no sentido numerico da palavra é forçoso reconhecer que elle não é totalmente catholico na sua vida politica, economica, intellectual, artista e social. Esta verificação serve para definir com irrecusavel clareza o problema religioso do Brasil. Não devemos considerar como a primeira de nossas questões a conversão dos atheus, protestantes e espiritas que por aqui se encontrem. A nossa verdadeira lucta deve ser pelo avivamento e esclarecimento da Fé catholica já professada por nosso povo. A catholização dos catholicos é o primeiro e o maior de nossos problemas na ordem pratica, e para a solução deste problema a Acção Catholica tem um papel providencial a desempenhar, uma vez que elia se destina "a promover e entreter a vida sobrenatural, primeiramente e principalmente entre os proprios catholicos". (Memorandum do Cardeal Pizzardo publicado a 24 de Julho p. p. no "Catholic Herald").

Como, indubitavelmente, o indifferentismo e o confusionismo religioso alimentados principalmente pela ignorancia do Cathecismo, constituem os factores profundos da situação religiosa em que nos encontramos, a Acção Catholica deve desempenhar antes de tudo a missão providencial de ser um definidor de limites, marcando nitidamente a differença que existe entre tudo que é catholico e anti-catholico, tomando por lema, no Brasil particularmente, a affirmação de Nosso Senhor: "Quem não fôr por mim é contra mim".

* * *

Esta missão, a Acção Catholica só a poderá realizar convenientemente na medida em que ella fôr real e authenticamente uma arregimentação de catholicos de escol, em cujas fileiras não se encontrem senão elementos cuidadosamente seleccionados. A rigorosa selecção e primorada formação de seus membros é hoje a primeira e mais premente tarefa da Acção Catholica.

Penso que não seria superflua uma ennumeração synthetica das razões que estribam este ponto de vista. E' o que, sem maiores pretensões, offereço hoje á apreciação dos leitores do "Legionario":

I — Devem os membros da Acção Catholica, de accordo com todos os documentos pontificios, ser dotados de uma preparação e formação effectivamente rigorosa e esmerada;

II — além desse motivo inspirado na propria essencia da Acção Catholica, cumpre lembrar que a expansão e efficiencia do apostolado desta não serão prejudicadas por um authentico rigor na formação de seus membros; pelo contrario, a efficacia do Apostolado está na razão directa da formação espiritual dos que o exercem, pelo que só poderá lucrar a Acção Catholica com um rigor prudente na admissão de seus membros;

III — que, de mais a mais, o apostolado exercido nas fileiras da Acção Catholica requer uma formação especializada, que difficilmente póde ser obtida fóra della, maximé em se tratando de pessôas que jamais pertenceram a outras associações religiosas;

IV — que o compromisso da Acção Catholica, pelas graves obrigações que impõe, e pelo accesso que dá ás fileiras da milicia universal fundada por Pio XI, deve normalmente ser a coroação e o termo final da formação dos candidatos, e não seu proemio;

V — que as condições locaes da Archidiocese de São Paulo, dado o grande surto de vida religiosa que aqui se observa, permittem, dentro das exigencias acima formuladas, a organização de fortes e pujantes nucleos de Acção Catholica, não existindo qualquer das circumstancias locaes que, em outras Dioceses, podem, talvez, suggerir temporariamente uma orientação diversa.

CATHOLICOS

Comprem EXCLUSIVAMENTE suas Joias e seus Presentes na conhecida

JOALHARIA

CASA CASTRO

OFFICINAS PROPRIAS

RUA 15 DE NOVEMBRO N.° 26 (Esquina da Rua Anchieta)

Unicos concessionarios dos AFAMADOS relogios "ELECTRA"

• PARA SERVIÇOS •
TYPOGRAPHICOS

• Taes como: Theses, Livros, Folhetos, Revistas, Jornaes e quaesquer impressos em geral

Prefiram as officinas graphicas do

"LEGIONARIO"

Rua Immaculada Conceição, 59
Telephone 5-1536 • São Paulo

Dias em Revista

CONTINUAÇÃO DA 1.ª PAGINA

sr. Von Papen está pouco a pouco punindo a este por sua trahição ao Partido do Centro, afim de que subisse ao governo o sr. Hitler. Depois de vice-chanceller foi descendo de posto até ser agora nomeado embaixador em Ankara.

E' natural o que com elle acontece, pois, os proprios beneficiados por uma trahição sempre têm repugnancia pelos trahidores.

*

Continua a ser intensificada a intoxicação do povo allemão pelas doutrinas pagãs e anti-nazistas. Ainda agora foi posta á venda na Allemanha uma edição especial de 5.000.000 de exemplares do "Mein Kampf" do sr. Hitler.

*

O Conselho Federal da Suissa demontsou uma perfeita comprehensão dos seus deveres ao responder a uma interpellação escripta do Parlamento sobre a possibilidade de serem reatadas as relações suisso-sovieticas.

E' a seguinte a resposta do governo suisso:

"Não partilhando da illusão de que o reinicio das relações diplomaticas com a U. R. S. S. teria como effeito abrir novos mercados ás nossas exportações, o Conselho Federal pensa que, para resolver esse problema, considerações de ordem economica não são determinantes. De um modo geral, repete que se sentiria feliz se as circumstancias lhe permittissem renovar as relações normaes com o governo de um grande o exemplo de todos os outros gopaiz, se tivesse a certeza de que vernos com os quaes mantêm relações diplomaticas, o governo da U. R. S. S. se abstivesse de se envolver nas questões de politica interna. O decimo oitavo congresso do Partido Communista reunido em Moscou de 9 a 21 de Março e que provou uma vez mais a identidade existente entre o governo da U. R. S. S. e o "Comintern", demonstra, comtudo, que tal não aconteceria."

O mais interessante é que o Conselho demonstra dessa forma que as propaladas vantagens economicas das relações com a Russia não passam absolutamente de illusões, e seu unico fim é a propaganda politica.

Depois disso, porque que o sr. Hitler mantem relações diplomaticas com a Russia?

*

A França recolheu durante a revolução hespanhola grande numero de refugiados governistas que foram concentrados em varios pontos de seu territorio.

Depois de pouco tempo a policia franceza não tinha mãos a medir, para evitar assaltos, roubos, e um numero immenso de actos criminosos praticados pelos refugiados.

Isso nos faz lembrar a fabula de La Fontaine do homem e da cobra. Durante o inverno um homem encontrou uma cobra quasi morta de frio e compadecido, collocou-a no peito, afim de reanimal-a com o calor de seu corpo. A cobra, logo que se reanimou, a primeira cousa que fez, foi morder o homem.

Assim a França. Agora ella paga o beneficio feito a homens indignos de serem soccorridos.

Festa de Nossa Senhora do Bom Conselho

TRIDUO DE PREGAÇÕES DO REVMO. PADRE FELIX PEREIRA DE ALMEIDA

A exemplo do que se costuma realizar nos annos anteriores será effectuado no Collegio São Luiz um triduo preparatorio para a festa de Nossa Senhora do Bom Conselho.

Pregará, no triduo, o Revmo. Padre Felix Pereira de Almeida, tendo inicio suas praticas logo após o terço que será rezado ás 20,15 horas, dos dias 23, 24 e 25 do corrente.

No dia 26, festa de Nossa Senhora do Bom Conselho, ás mesmas horas, dar-se-á o encerramento e recepção de Congregados.

LITURGIA

COLLECTA

CONTINUAÇÃO

Compõe-se a collecta de quatro partes:

a) **A invocação: Deus omnipotens, sempiterne Deus**, etc.

b) Ha em geral uma **commemoração** do mysterio do dia, glorificação ou narração de um feito especial do santo, á guiza de louvor ou acção de graças.

c) **Apetição** que vem logo após e unida á commemoração precedente.

d) **A conclusão: "Per dominum... etc."**

●●

Com relação aos nomes dos santos contidos nas orações convém notar que não se dizem os cognomes e a patria dos santos. Exceptua-se Maria **"Magdalena"**. Este ultimo nome que é o de sua patria foi introduzido na oração do Missal typico de 1920, com o fim de evitar confusões entre a santa penitente e Maria, Mãe de Deus. Só a esta quer a lithurgia dar esse nome excelso. Assim, ab antiquo Missa de Santa Maria refere-se á Mãe de Deus.

São mencionados nas orações os titulos **Apostoli, Pontifices, Doctori, Virginis** etc., que se designam uma qualidade de santo. Assim, Agricola apparece junto ao nome de S. Isidoro (lavrador).

Tambem são mencionados os nomes que se designam uma prerogativa concedida por Deus, como João Chrisostomo (bocca de ouro), Pedro Chrisologo (palavra de ouro), Pedro Celestino.

Os nomes Affonso Maria (de liguoni, Joana Maria (de Chantal) e outros são usados juntos pois que os dois formam um só.

●●

As orações liturgicas se fazem umas em pé e outras de joelhos.

Desde os primeiros tempos do Christianismo foi costume permanecer de pé para se rezar nos domingos e no tempo paschoal. Essa posição tem por fim nos lembrar a resurreição do Salvador e a vida eterna.

Antigamente nos dias feriaes, antes do sacerdote rezar a collecta, o diacono dizia ao povo: "Flectamus genua" e os fieis oravam de joelhos até que recebessem ordem de se levantar — "levate". Ainda nos restam uns vestigios deste antigo rito nas missas, em certos dias de jejum. Como, porém, ha muito tempo o povo não fica de joelhos, neste momento não se faz mais um intervallo entre o **Flectamus genua e o Levate.** Mal o sacerdote ou o diacono nas missas cantadas acabam de mandar que se dobre o joelho o ministro ou o subdiacono responde "Levate".

●●

Nas festas menores, sobretudo nas ferias, isto é, nos dias em que não se celebra a festa de um santo, o numero de collectas pode variar.

Essas orações accrescentadas á primeira que é a principal, são as "commemorações" dos santos cuja festa coincide com a do dia ou são orações de devoção que o padre póde ajuntar, quando as rubricas lh'o permittam, mas sempre em numero impar. Além disso, o bispo impõe frequentemente aos padres de sua diocese e ás vezes, o papa a toda a Igreja Catholica, uma oração especial que se chama **Imperata** e que deve ser rezada logo em seguida á collecta da Missa.

O missal romano contêm 35 orações que podem ser impostas ou accrescentadas e os seus titulos bem nos mostram a solicitude da Igreja para com os seus filhos, em suas necessidades espirituaes e mesmo temporaes. Assim havia orações pela familia, contra os perseguidores da Igreja, contra a fome, os terremotos, para pedir a chuva, a bonança para pedir a continencia, a paciencia, etc.

●●

Segundo as prescripções ecclesiasticas, o padre deve ter as mãos estendidas e erguidas diante do peito, de modo que a extremidade dos dedos não ultrapasse a altura nem a largura dos hombros.

Essa rubrica tem por fim prevenir para que não haja exaggero, o que seria ridiculo. Quando rezamos com humildade e modestia, muito melhor elevamos a Deus nossa prece erguendo um pouco as mãos mas com moderação e dignidade.

Esta posição é muito apropriada a augmentar a piedade do padre e a edificação dos assistentes. E' tão natural que foi logo posta em pratica por todos os povos.

Quando Amalec combatia contra Israel, se Moysés erguia as mãos, Israel vencia, se as deixava cahir, Amalec ganhava. (Ex. XVII, 8, 11). Em presença de todo o povo, Salomão, ante o altar do Senhor estendia as mãos ao céo. (III Req. VIII, 22). David exclamava: "Senhor, escutae a voz de minha supplica, emquanto clamo por Vós, com as mãos erguidas em vosso templo sancto." (Ps. XXVII, 2).

Com os braços adoraveis estendidos sobre a cruz foi que Jesus offereceu seu sangue e orações para salvação do mundo. Sobre esse divino Modelo é que pousavam os olhares dos antigos que se compraziam em rezar nessa posição.

Quando o homem estende as mãos, diz Santo Agostinho, elle representa a figura da cruz. Rezando desse modo nos recordamos pela posisão do nosso corpo da paixão do Salvador. Nossa oração ha de ser mais promptamente ouvida se nosso corpo representar Aquelle que em nossos corações confessamos.

PRECISANDO DEPURAR O SANGUE
TOME SÓ
ELIXIR DE NOGUEIRA

Hepacholan XAVIER
á base de alcachotra
O remedio que cura as molestias de FIGADO

A "Cellula Mater" das Congregaçoes Marianas em São Paulo

Homenagem a Monsenhor Pereira Barros

Monsenhor João Evangelista Pereira Barros merece a mais respeitosa veneração das Congregações Marianas de S. Paulo. Fundador em 1909 da primeira Congregação Mariana parochial, manteve no seu sodalicio intensa vida de piedade, ao lado de admiravel disciplina. E' ao zelo apostolico de Monsenhor Barros que deve a Congregação Mariana de N. Senhora da Assumpção de Sta. Ephigenia (hoje transferida para a Igreja da Bôa Morte), a gloria de ter sido a "cellula Mater" do movimento mariano em S. Paulo, como o "Legionario" teve occasião de salientar por occasião do passamento do pranteado Monsenhor. O clichê acima apresenta os fundadores da Congregação de Monsenhor Barros.

A Congregação Mariana que durante 29 annos teve séde na tradicional Matriz de Sta. Iphigenia, completou, a 21 do corrente, o 30.º anniversario de fundação. Em commemoração simples e piedosa da grata ephemeride, no domingo ultimo foi promovida uma reunião geral dos congregados da qual participou o Departamento dos casados. Em virtude do recente passamento do saudoso fundador da Congregação, Monsenhor João Evangelista Pereira Barros, o programma limitou-se a uma missa e communhão geral por intenção do inesquecivel 1.º Director, da qual participou avultado numero de marianos novos, veteranos e alguns fundadores.

A' sessão commemorativa, assistida pelo revmo. Padre Victorino G. Mendes, vice-director, e por alguns parentes e amigos de Monsenhor Pereira Barros, o confundador José da Silva Marret prestou delicada homenagem á memoria de S. Ex. Revma. Com grande felicidade, fez reviver passagens significativas da Parochia de Santa Iphigenia de 6 lustros atrás, recordando a actividade e zelo modelares de Monsenhor Barros, não só na heroica empreitada, levada a termo, da execução de uma nova Matriz, hoje transformada em séde e throno do Santissimo Sacramento, como na fundação inspirada da 1.ª Congregação parochial de São Paulo.

Salientou o surto admiravel hoje verificado na obra mariana, ligado sem duvida á semente inicial plantada pelo saudoso Padre João — em Santa Iphigenia. Sua oração foi muito apreciada pelos presentes.

O congregado fundador Antonio Reimão Hellmeister, 1.º presidente da Congregação-mater, tambem fez uso da palavra para narrar como se dera a escolha providencial de Monsenhor Pereira Barros, quando deixára a reitoria do Seminario, para Vigario de Santa Iphigenia, como successor indicado pelo seu tio Monsenhor Reimão. Ficou deliberado que no dia 21 de abril, data natalicia da Congregação, todos os congregados se obrigariam como primeiro pensamento matinal, a fervorosa prece e offereceriam suas communhões em suffragio da alma de sempre lembrado e querido Director fundador, encerrando assim piedosamente a passagem do 30.º anniversario da Congregação. O "Legionario", intimamente ligado á vida da Congregação de Santa Cecilia, filha dilecta da veterana Congregação de Santa Iphigenia, sente-se feliz ao publicar esta noticia dedicando carinhosa saudação aos dirigentes e demais membros daquelle sympathico e modelar sodalicio mariano.

Entre os fundadores da Congregação Mariana de Monsenhor Barros, figuravam os Srs.: Fernando Cezar, Fanuel Costa, Francisco Nazareth, Henrique Cabelo, Pe. João E. P. Barros, Antonio Reimão Hilmeister, Miguel Savignano, Alberto Marques, Mario de Andrade, José Vieira, José da Silva Marret, Julio Reimão Helmeister, Carlos Moraes Andrade, Eupidio de Barros, Adelino Hermeto Gomes e João Aires.

O CENTENARIO DA ASSUMPÇÃO

A CONGREGAÇÃO DA ASSUMPÇÃO, QUE DESDE 1935, MANTEM EM S. PAULO, UM FLORESCENTE COLLEGIO PARA MENINAS DA NOSSA MELHOR SOCIEDADE, COMMEMORA ESTE ANNO O CENTENARIO DE SUA FUNDAÇÃO.

A Congregação da Assumpção foi fundada em Paris em 1839, por Madre Eugenia de Jesus, no seculo Eugenie Milleret de Brou, que sentia a necessidade de dar ás moças abastadas, uma educação

REVDMA. MADRE EUGENIA DE JESUS

completa e forte, isto é, ao lado de uma elevada cultura, incutir-lhes um conhecimento mais solido da doutrina christã, dar-lhes habitos de simplicidades, e formar caracteres leaes e generosos.

O brado com que chamou as suas primeiras companheiras, foi o mesmo lema que mais tarde S. Santidade Pio XI adoptaria para a Acção Catholica: "Omnia instaurare in Christo".

Attesta de sua realisação e da benção de Deus a esta obra, o surto que logo teve, espalhando-se a pedido de bispos e reis não só na Europa, onde conta casas na França, Belgica, Inglaterra, Italia Hespanha, Dinamarca, como tambem nas tres Americas, e mesmo nas Ilhas Filipinas.

Expandiu-se tambem a Assumpção quanto ás suas obras, pois actualmente dedica-se tambem á instrucção de crianças pobres, retiros para a juventude, adoração do SS. Sacramento e recitação do Santo Officio.

Falando da sua fundadora, disse certa vez Monseigneur Dupanlout: "Não ha na França senhora que comprehenda a educação como a Rvda. Superiora da Assumpção".

E entre nós temos o valioso testemunho do Rvmo. Pe. João Gualberto do Amaral, que ha 25 annos acompanha de perto os trabalhos da casa do Rio de Janeiro, e que, em discrusos e por escripto, tem mostrado a sua admiração por essa congregação.

E como uma confirmação que corôa estas e outras preciosas opiniões, citaremos as palavras de S. Santidade Pio XI em uma audiencia concedida ás religiosas da Assumpção. "Sois da Assumpção, queridas filhas, este nome representa todo um grande programma de vida e de grande perfeição, todo o tesouro de educação, christã, ampla profunda, e — deixae-me dizel-o aprimoradamente christã e catholica, porque encerra a essencia desta perfeição á qual a educação da Assumpção vos conduz: espirito de fé, de amor, de piedade larga e profunda de apego á Santa Sé, ao Vigario de Jesus Christo — caracteristico do Espirito da Assumpção.

O programma dos festejos é o seguinte:

Sexta-feira, 28 de Abril: ás 18 horas — Missa celebrada pelo D.D. Vigario Capitular, Monsenhor Martins Ladeira. Solemne recepção de Filhas de Maria.

Sabbado, 29 de Abril: A's 9 horas — Missa Pontifical celebrada pelo Exmo. e Rvmo. D. Paulo de Tarso Campos.

Discurso pelo Rvmo. Conego Manoel Macedo.

(Côro dirigido pelo Maestro sr. F. Franceschini).

Domingo — 30 de Abril. A's 8,30 horas — Missa cantada pelos RR. PP. Benedictinos. (Com a presença da juventude catholica)

A's 15 horas — Abertura do mez de Maria. Benção solemne. Sermão pelo Rvmo. Pe. Eduardo Roberto. (Com a presença da Federação Mariana Feminina).

Terça-feira — 30 de Maio. A's 16 horas — Sessão litero-musical — Scenas alegóricas sobre a Veneranda Madre Maria Eugenia de Jesus.

Encerra-se hoje, no Rio de Janeiro, o primeiro Congresso Reg. dos Terceiros Franciscanos

(Conclusão da 1.ª pag.)

de vantagem para o clero secular e dizia que não trocava a purpura cardinalicia pelo simples habito da Ordem Terceira da Penitencia. Ahi está outro motivo do interesse do Congresso e de quanto elle é opportuno. A Ordem Terceira é, de grande actualidade em face do estado actual da sociedade, que se encontra nesse lamentavel estado de decadencia, por causa do afastamento dos principios do Evangelho, dando em resultado o vil materialismo e o egoismo mais repugnante. A Ordem Terceira, que impõe a seus filhos como principio fundamental VIVER O EVANGELHO DE NOSSO SENHOR JESUS CHRISTO leva o Terceiro a se afastar dessa derrocada da sociedade, mórmente por ser uma Ordem que no seculo mantem os 3 votos de religião: obediencia, pobreza e castidade.

"Com a obediencia, o Terceiro deixa o egoismo e o orgulho. Com a pobreza, elle se desmaterialisa. E com a Castidade, afasta-se do vicio impuro que é o cumulo da perdição, infelizmente tão commum em nossos dias.

"A pureza de costumes, que é a Castidade evangelica, é indiscutivelmente a principal fonte do progresso e bem estar, paz e felicidade da familia, que é a "cellula mater" da sociedade. A sociedade se esphacela, por que, nos dias de hoje, infelizmente, desterrou-se da familia a Castidade. A Ordem Terceira impõe e consegue o saneamento dessa degradação moral pelo amor e a pratica da bellissima virtude da Castidade, de que o Terceiro faz voto".

Somos muito gratos ao Revmo. Frei Angelo do Bom Conselho pelas suas palavras, ditas com o ardor de missionario que o caracterisa, e a nos darem uma perfeita idéa da grande importancia do actual Congresso Franciscano.

· PARA SERVIÇOS ·
TYPOGRAPHICOS
Taes como: Theses, Livros, Folhetos, Revistas, Jornaes e quaesquer impressos em geral
Prefiram as officinas graphicas do
"LEGIONARIO"
Rua Immaculada Conceição, 59
Telephone 5-1536 · São Paulo

FRACOS e ANEMICOS
TOMEM
VINHO CREOSOTADO
de João da Silva Silveira
GRANDE TONICO

Indicador Commercial

ACCESSORIOS p| automoveis
O MELHOR SORTIMENTO
Importação Directa
ISNARD & CIA.

AVIAMENTOS p| alfaiates
STOCK COMPLETO
Consultem a
CASA ALBERTO
LARGO S. BENTO N.º 10

BICYCLETAS
TODOS OS PREÇOS
TODAS AS MARCAS
ISNARD & CIA.

BRINS
SORTIMENTO VARIADISSIMO
Importação Directa
CASA ALBERTO
LARGO S. BENTO N.º 10

CASIMIRAS
Aurora — Printex — Pirituba
Nacionaes e Extrangeiras
CASA ALBERTO
LARGO S. BENTO N.º 10

ISSO SIM, QUE E' NEGOCIO

Frei Pedro SINZIG, O. F. M.

Em seu livro "O Feiticeiro. Vida e emprestimos do dr. Hjalmar Horace Greeley Schacht", o autor, Norbert Muehlen, abre uma nova parte com estas palavras:

"Não pagar, hoje, juros de emprestimos legitimos, — deixar amanhã de amortizal-os e, depois d'amanhã, não reconhecel-os mais, é um dos muitos metodos de calotes de credito. Quem quizer pratical-o, deve ter encontrado, um dia, um capitalista que, confiante, lhe abriu um credito e com cujo dinheiro o devedor, então, poude fazer compras.

"Quando, porém, ninguem mais espontaneamente lhe abrir credito, tem que comprar mercadorias sem pagal-as, transformando os outros em credores contra a vontade. Entre um emprestimo dado espontaneamente, mas não pago nunca, e outro, obtido por embuste ou coacção, não pago tão pouco, o promotor publico talves distinga, — para o credor é a mesma coisa. Em ambos os casos foi dado um credito, o que, traduzido, quer dizer: confiança. A falta de confiança é a base de todos os embustes, quer o causador do prejuizo economico se apresente como devedor disposto a pagar, ou como freguês que não quer que haja debito.

Para que essa introdução? A Allemanha não pode provar-se a si mesma, a não ser nos terrenos de ferro, carvão e potassio. Dispõe de zinco, grafito, enxofre e madeira, mas em quantidade insufficiente que, quer queiram quer não, tem que ser completada pela importação. Em outros terrenos, as condições são ainda peiores; assim, a produção interna de fórma alguma satisfaz as necessidade de cobre, chumbo, bauxite, manganês, nickel, cromo, mercurio, petroleo, asbosto, phosphoro, cautchu, algodão, lã, seda, e outras muitas materias primas.

"Antes da fundação do 3.º Reich — diz Muehlen (pag. 117) — á Allemanha sempre soube obter todas as materias primas necessarias, de permuta com a sua propria producção, trabalhos e mercadorias. Antes de Schacht, Goering, Hitler não existiu nenhum problema allemão de materias primas; o que ha, é um problema nazista de materias primas".

GOVERNAR E' ABRIR ESTRADAS... E FABRICAR CANHÕES!

O leigo na materia comprehende donde veiu esse problema: "De um lado — diz Norbert Muehlen. — necessidade de enormes materias primas para os fins de predominio nazista, necessidade de materias primas, sem as quais não se podia terminar nenhum avião, nenhuma estrada de automoveis, nenhum canhão. — Do outro lado: meios de todo insufficientes para pagar, já que o nazismo impede pagar o exterior com trabalhos allemães, visto que reclama o valor destes para seus fins de predominio, e porque fez parar a afluencia de economias estrangeiras, desde que perdeu totalmente a confiança... Ainda assim, todos os dias são produzidos novos canhões, aviões de bombardeio, estradas de automoveis, tudo com materias primas estrangeiras. Estas foram adquiridas por meio de emprestimos, embora sejam meios prohibidos. E' a unica sahida do desfiladeiro de falta de materias primas: Emprestimos conseguidos por coacção ou por embuste".

Muitas e muitas vezes, no prazo combinado, o devedor allemão teve que communicar ao credor estrangeiro que o Banco do Reich não lhe forneceu os titulos, com que pagar sua divida. Os fornecedores estrangeiros ameaçaram não vender mais nada. Eis que Schacht accorreu com mais uma sessão de magia. Fez saber o mundo que, havendo tanta falta de moedas e titulos estrangeiros na Allemanha, o Banco do Reich distribuia-os equitativamente entre os exportadores, tomando, com isso, a garantia do pagamento. Sessão de alta magia: os vendedores estrangeiros ganharam nova confiança; os importadores allemães só obtiveram dolares, francos, florins etc. para seus pagamentos, quando... mandavam vir o que servia para o rearmamento do paiz.

Sessão de alta magia (ou de baixa?): "Podia o estrangeiro confiar de facto nessa garantia solemne? — pergunta Muehlen. — De março de 1934, 2.º mez das distribuições de titulos, em diante, aconteceu, e depois tornou-se frequente, e finalmente regra, que no dia do pagamento, dos titulos ("devisas") repartidos, concedidos, atribuidos, garantidos solemnemente, estes tinham... desapparecido. O freguês allemão, geralmente embaraçado e apertado, teve que communicar ao fornecedor estrangeiro que sua casa fôra prohibida de pagar ou que o Banco do Reich ainda não lhe concedera moedas estrangeiras; O fornecedor viu-se forçado a escrever a debito garantido solemnemente na columna dos duvidosos".

"A distribuição de devisas — diz Muehlen, — **não passou de farça.**" Prova-o, entre outras coisas, por estatisticas. Vejam a seguinte:

Em 1934	porcentagem da quota de titulos estrang.	importações allemães em milões de marcos
Fevereiro	50%	377,9
março ..	45%	397,7
abril ..	35%	398,2
maio ..	25%	379,5
junho .	10%	377,1

A distribuição (**repartição**) de moedas e titulos estrangeiros fazia-se no papel; o valor da importação allemã que' de Janeiro a Junho de 1933, tinha sido de 2.087 milhões de marcos do Reich, no mesmo semestre de 1934, de pagamentos difficultados, subiu a 2.302 milhões, emquanto o valor da exportação baixou de 2.378 em 1933 a 2.086 milhões em 1934, tornando o pagamento ainda mais impossivel.

Os fornecedores estrangeiros, comprehendendo terem sido prejudicados, passaram a penhorar o Reich pelo meio do **clearing**, quer dizer: o Governo estrangeiro prohibe a seus importadores pagar mercadorias allemãs directamente ao Reich; elles tem que pagal-as a uma Caixa Central, nacional, que retém as sommas até estarem satisfeitas as proprias reclamações. Foi a Suissa que, em agosto de 1934, abriu a luta, criando um **clearing** estadual. Poucos dias depois, a França seguiu o exemplo, existindo hoje um **clearing** entre a Allemanha e os seguintes paizes: Argentina, Brasil, Bulgaria, Chile, Dinamarca, Hespanha, Estlandia, Finlandia, Grecia, Iran, Italia, Jugoslavia, Lettonia, Noerlandia, Polonia, Portugal, Rumania, Russia sovietica, Suecia, Suissa, Turquia, Ungria, Uruguay, tendo terminado os da Austria e da Techecoslovaquia pela perda de autonomia destas.

Outros paizes modificaram o **clearing** por tratados de pagamento com o Reich: assim a Belgica, o Canadá, a França e a Inglaterra, o Luxemburgo e o Manchoukuo, bem como a Siria do Libanon.

Para desviar o golpe, Schacht, em circulares secretas, mandou que as casas allemãs augmentassem suas importações dos paizes de **clearing** e diminuissem as exportações. Desappareceram, assim, os depositos de dinheiro que os governos estrangeiros poderiam ter penhorado. Quando, mezes depois os paizes prejudicados diminuiram ou prohibiram a exportação para a Allemanha, esta já registrava **lucros** importantissimos.

COMMERCIO EXTERIOR

No livro **clearing e compensação no commercio exterior**, o autor, Dr. Kurt Kroymann mostrou um novo caminho para obter emprestimos ou dinheiros por coacção: a saber por intermedio dos "Clearingspitzen" (pontas dos clearing), quer dizer, das differenças a favor dos credores estrangeiros. Foram primeiras victimas os paizes europeus da Europa, a França, a Suissa etc., emquanto os paizes, então ainda sem **clearing**, receberam dobradas encommendas allemãs, como a Inglaterra e os Estados Unidos.

O convenio sobre pagamentos, assignado pela Inglaterra e Allemanha em julho de 1934, não obrigava os exportadores inglezes a pagarem á Caixa-Clearing; Schacht aproveitou a brecha; já em outubro, os debitos do Reich por importação da Inglaterra tinham subido a 5 milhões de libras; as compras allemãs continuavam. A industria particular dos inglêses, então, passou á autodefesa; os fiandeiros de algodão de Lancashire, os operarios das industrias de lã, de Yorkshire, varias Federações da industria de carvão prohibiram a seus membros todos os fornecimentos ao Reich: era a luta não só contra Schacht, mas tambem contra o proprio governo que, afinal, se viu forçado a restabelecer o contacto entre exportadores e importadores, oppondo-se, assim, ao fornecimento de mais meios pecuniarios para os nazistas allemães.

Em novembro do mesmo anno de 1934, já ha novo convenio com a Allemanha: A Inglaterra passa a permittir para a importação para a Allemanha, apenas 55 % do valor da exportação allemã do mez anterior. Do excedente inglês de 45 % são descontados mensalmente 10 % para pagamento das antigas dividas allemãs. Esse modo, excellente para os inglêses, não deixou a Schacht brecha alguma que podesse aproveitar. Outros paizes seguiram o exemplo, diminuindo seus fornecimentos ou reclamando pagamento á vista.

Não havendo mais nada de muito grande que Schacht podesse conseguir da Europa, elle se voltou para os paizes ultramarinos, dos quais só a Argentina, em 1934, estabelecêra o **clearing**. Augmentou consideravelmente a importação dos paizes americanos sem **clearing**, como mostra a tabella seguinte, cujos algarismos significam milhões de marcos do Reich; importação allemã do:

	933	1934	1935
Brasil.	68,7	77,2	176,2
Chile	20	36,4	52,3
Mexico	20,1	24,1	38,1
Peru'	17,6	19,4	35,6
Colombia . ..	11,2	13,4	20,6
Bolivia	1,6	3,1	6,3

"Um fornecedor depois do outro, — escréve Norbert Muehlen (pag. 131(— ficou sabendo que déra um credito duvidoso, em vez de fazer negocio. Era dura a experiencia, pois, em 1935, foi grande a necessidade dos paizes de materias primas, sendo importante cada freguês. Foi justamente com essa necessidade, essa dependencia do frguês, com que Schacht, cinicamente, especulára. "Para prova, Muehlen cita topicos dum discurso de Schacht.

"No verão (allemão) de 1935, o Brasil, o maior fornecedor de materias primas, cessou de exportar para o Reich". A Argentina tomou providencias semelhantes, mas Schacht não desanimou. Os paizes da America Central e do Sul "estavam nas condições (Muehlen, pag. 132), de mandar para a Allemanha mais de 2|3 de sua exportação, quando antes (1929) no maximo tinham mandado 30 %... Estavam coagidos, pois, a sujeitar-se á importação (da Allemanha), para não falirem. A imposição de Schacht foi esta: Tomae como pagamento por vossos fornecimentos os nossos. Seu plano foi este: Forneceremos, em compensação, productos allemães que, em outra parte, não se vendem; e dal-os-emos a preços que de muito excedem o seu valor. Assim nos indemnisaremos pelas qualidades caras e más das mercadorias sul americanas, incluindo para nós um bom lucro".

ALLEMANHA E NAZISMO SÃO DUAS COUSAS ANTAGONICAS

Fantasia? Ouçam o biographo do feiticeiro: "E Schacht (pag. 133) forneceu ao Chile, por cobre, machinas ferroviarias, caras e velhas; — ao Peru', por algodão, vagões gigantescos cheios de verniz; — á Argentina, montões de estojos para oculos; — á Bolivia, trompas militares, com o que as suas dividas estavam pagas".

Quando, em 1936, com a baixa das materias primas, a situação na America do sul, mudou, Schacht procurou victimas na Europa: a Turquia teve que acceitar, como pagamento, automoveis antiquados que não se vendiam na Allemanha. A Bulgaria, a Yugoslavia... mas esses episodios são tão interessantes que devem ficar para outra sessão do feiticeiro.

"Isso sim que é negocio!" terão dito, innumeras vezes, Schacht e seus chefes. O povo allemão não diz o mesmo e embora não se identifique, de forma alguma, com o nazismo, vê que este lhe prejudicou o bom nome e que, desapparecido um dia o ultimo nazista, restará um trabalho insano para remover as ruinas, construir de novo e convencer os proprios cégos que Allemanha e Nazismo são duas coisas antagonicas.

NA ACADEMIA PONTIFICIA DE SCIENCIA

O Santo Padre Nomeia dois novos academicos

Numa das ultimas reuniões da Academia Pontificia, o Presidente Revdmo. Padre Agostinho Gemelli O. F. M. leu o seguinte despacho ao qual S.S. o Papa Pio XII se dignou responder ao telegramma de homenagem enviado da Academia na occasião da abertura do III anno academico.

"Padre Gemelli, Presidente Academia Pontificia de Sciencia, Cidade do Vaticano. Devotados sentimentos e nobres propositos novamente ditos Por Vossa Excellencia em nome da dilecta Academia Pontificia Sciencias, renovam coração sua Santidade bem fundadas esperanças trabalho altamente proficuo causa sentimento christão Augusto Pontifice paternalmente grato invoca especial e Divina assistencia e envia a todos confortadoras bençãos. Cardeal Pacelli."

A abertura do telegramma foi acolhida pelos presentes com respeitoso reconhecimento.

O Presidente Padre Gemelli disse tambem haver recebido uma carta de Sua Emminencia Reverendissima o sr. Cardeal Secretario de Estado, Eugenio Pacelli e a qual leu.

Com essa veio o communicado que o Santo Padre se dignou a nomear membros da Academia Pontificia de Sciencias os Professores Carlo Somigliana Emerito de Physica Mathematica na Univ. de Turim, e Arthur Conway, Professor de Physica Mathematica em Dublin, respectivamente as cadeiras 42 e 58 vagas pela morte dos academicos Guglielmo Marconi e Ernesto Rutherford.

E após algumas discussões, propostas e conclusões, foi fechada a sessão ás 17,30 horas.

MATEMATICA
Professor leciona em sua residencia e na do aluno.
Curso Ginasial. — Ensino e Repetição
PROF. *CASTRO* - R. ANHANGABAU', 100

São Pedro Canisio

27 DE ABRIL

Em 1521, era preceptor dos filhos do duque de Lotraringia um conselheiro muito virtuoso, casado com um senhora distintissima, e como elle virtuosa. D'esse casal nasceu um menino privilegiado, que muito cedo se distinguiu de seus companheiros pela piedade e por pureza absolutamente viril, porque heroica.

Menino ainda, passava horas inteiras ao pé do crucifixo, e durante a noite levantava-se muitas vezes para rezar. Todas as diversões legitimas que elle se permitia, eram sempre acompanhadas por alguma penitencia pelo mal que essas mesmas diversões podiam fazer a outros.

Reunia frequentemente os seus companheiros e lhes explicava as cerimonias da Missa e ensinava-lhes a doutrina Christã, pois as heresias protestantes ja começavam a fazer o seu damno. Aquelle que divia ser santo não se envergonhava da virtude, e á menor palavra ou gesto deshonesto elle manifestava o seus desagrado. Por essa occasião, uma pessoa privilegiada prophetisou a sua intrada numa ordem que ainda não existia.

Sendo S. Pedro extremamente intelligente, foi confiado a um celebre doutor Esch, grande mestre de theologia e da vida interior, o que muito o auxilio. Pedro sempre se lembrou com gratidão do seu bom mestre e principalmente de elle o ter uma vez chamado á ordem por estar afrouxando o cuidado que tinha com a sua vida interior. Com Esch acostumou-se á leitura espiritual e á meditação. Adiantou-se assim tanto em caridade, que por varias vezes vendeu seus livros para auxiliar os necessitados.

O seu pae tinha grandes esperanças no seu futuro, e com solicitude arranjou-lhe um optimo casamento. Mas Pedro havia feito voto de perpetua castidade porque pretendia ingressar em alguma ordem, para se dedicar inteiramente ao serviço de Deus.

A fama do celebre discipulo de Santo Ignacio, o Padre Faber, o atrahiu á Moguncia, onde foi fazer um retiro espiritual.E o resultado foi elle pedir para ingressar na companhia.

Logo depois de sua profissão foi mandado para colonias, onde em companhia de um outro jesuita, devia fundar uma nova residencia. Acabado os seus estudos recebeu as ordem maiores, começando então a sua vida de grande escriptor e grande viajante. Lecionou theologia e pregou a palavra de Deus. Em todas as suas pregações visava antes de tudo a nascente heresia protestante.

Seu prestigio era tão grande, que foi mandado para junto do imperado que se achava em "Worms, para comseguir a deposição do Archebispo de colonia que favorescia escandalosamente a reforma. Conheceu então o Cardeal Othão de Augsburgo, que o delegou como seu substituto no concilio de Trento. De Trento foi a Roma encontrar-se com S. Ignacio.

O rei Fernando, conhecendo os seus grande meritos, alcançou de Santo Ignacio a sua transferencia para Vienna, onde o protestantismo tinha causado grande damno. La animou os catholicos á resistencia, governando a archidiocese por espaço de 1 anno, recusando depois a dignidade episcopal. Foi ahi que a pedido do rei Fernando, compoz o seus celebre catecismo um dos instrumentos mais efficazes de combater ao protestantismo, que a providencia poz a disposição dos catholicos.

Emquanto Provincial da ordem na Allemanha e Austria, elle impeliu o rei Fernando e o Cardeal de Augsburgo a uma forte resistencia contra o protestantismo, respondendo com vantagens a Melanchton, descobrindo de sapiedadamente as scisões ja então nascentes no protestantismo.

Todos os capitulos realizados em sua vida contaram com a sua presença, assim como o concilio de Trento, onde foi instrumento da Providencia para que as cousas chegassem a bom termo.

A sua vida activa não impediu que escrevesse muito e tivesse uma vida interior intensissima. O Papa Pio XI cannonizando-o, mostra claramente ao mundo como um apostolado bem orientado, mas só bem orientado auxilia a vida interior encaminhando assim quem a faz á santidade.

SÃO PAULO MODAS
CHAPÉUS
Mme. Carmen
Rua Sebastião Pereira, 21
Teleph. 5-5795
Não temos filial

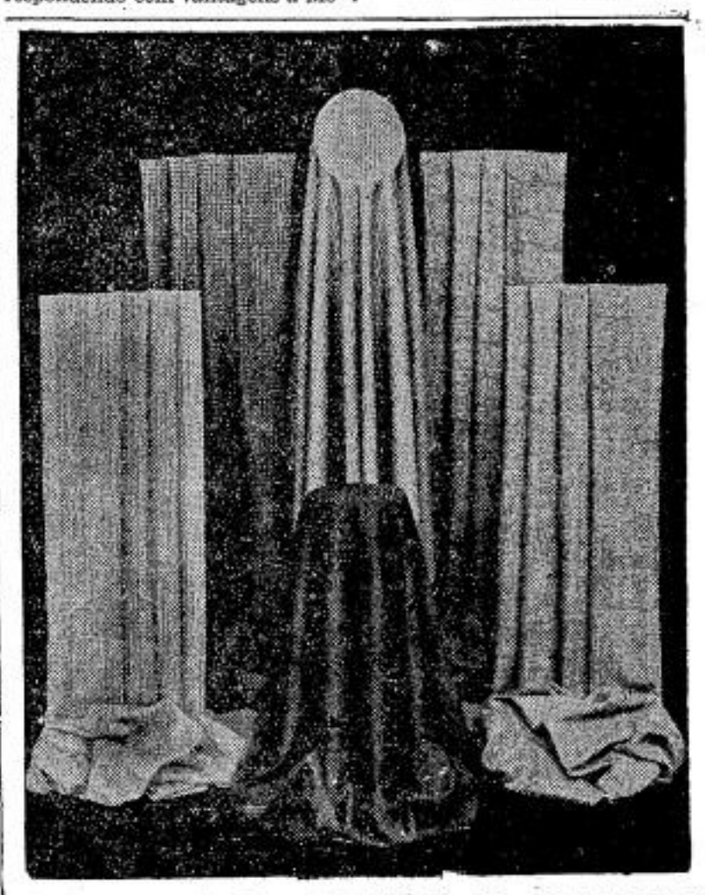

CASIMIRAS, BRINS E LINHOS
nos mais modernos padrões V. S. encontrará na
Casa Alberto
LARGO S. BENTO N.º 10 — Phone 2-2336 — SÃO PAULO
RUA FREI GASPAR N.º 39 — Phone 4-476 — SANTOS

Alfaiate!...
Deseja diplomar-se?
Procure a escola Italo-Brasileira de corte.
Cursos a pagamentos mensaes.
EXAMES GRATUITOS — despezas minimas.
DIRETOR
Prof. Paulo E. S. Puglielli
Autorizado
Rua Wandenkolk, 54 (esq. Rua Visconde de Parnahyba)
S. PAULO

Alfaiataria Ingleza
Acceitamos FEITIO de ternos, trajes de rigor e tailleur.
PREÇOS SEM CONCURRENCIA
Grande sortimento de casemiras nacionaes e estrangeiras.
Rua Benjamin Constantt, 159-161
TELEPHONE: 2-5976

O Cardeal Arcebispo de Vienna

escreve a um sacerdote residente em Minas communicando-lhe a morte tragica de seu irmão

Quando se fala em perseguição religiosa na Allemanha nazista, ha ainda quem esboce um sorriso de incredulidade. Os factos provam a cada momento a hediondez de que se reveste a perseguição aos catholicos nos feudos do sr. Hitler. Mas ha certas creaturas por aqui que insistem em não querer acreditar. E' invenção ou exaggero da imprensa judaica contra o hitlerismo. Nessa classe se encontram muitos catholicos illudidos com certeza, que não crêm na realidade já comprovada e pelo inestimavel pontifice Pio XI.

PREGOU A'S 8 HORAS E A'S 11 ERA CADAVER

O que passaremos a relatar será um testemunho impressionante destinado a não deixar margem a duvidas acerca dessa perseguição. Trata-se de uma carta que S. Em. o Cardeal Arcebispo de Vienna endereçou ao Revmo. Pe. Alfredo Kabal, vigario em Minas, communicando-lhe a morte de seu irmão, o Revmo. Padre Irineu Kabal, capellão do Exercito Austriaco. Depois do incidente com o Cardeal Innitzer, ficara aquelle sacerdote prohibido de pregar; destemido e heroico no seu apostolado, não attendeu ás ordens do nazismo, sendo esta a causa de sua recente e mysteriosa morte.

A carta do Cardeal Innitzer diz laconicamente o seguinte: "Seu irmão, Padre Kabal, subiu no dia 22 de Janeiro ao pulpito e pregou ás 8 horas, celebrou missa ás 9 e ás 11 era cadaver. Mais não lhe poderemos escrever. Morreu intrepido e heroico na fé."

Mais adiante diz o Cardeal Innitzer que o Pe. Irineu morreu cumprindo os seus deveres para com Deus e a Igreja, tendo o proprio Cardeal feito o seu enterro e celebrado á missa do setimo dia.

IRMÃS DE CARIDADE EM.. FABRICA DE MUNIÇÕES

Outro facto revoltante é o que relata o Pe. Alfredo Kabal, dizendo que suas irmãs que são freiras foram obrigadas a trabalhar junto com as suas irmãs de congregação em uma fabrica de munições. Não póde haver mais duvida a respeito do que se passa nas decisões do sr. Hitler.

Tudo foi destruido para a implantação do regime, até os direitos do homem e da familia. E como se isso não bastasse, quer banir o Christianismo, mas a Allemanha tem reservas moraes e espirituaes bem solidas para reagir contra essas manifestações doentias do nazismo, e dia virá em que as sementes da verdadeira fé lançadas por São Bonifacio, de novo germinarão no generoso solo germanico.

EVANGELHO

O BOM PASTOR

SEGUNDO DOMINGO DEPOIS DA PASCHOA

São João, cap. X, vers. 11-16

Naquelle tempo, disse Jesus aos Phariseus: Eu sou o bom Pastor. O bom Pastor dá a vida pelas suas ovelhas. Mas o mercenario, o que não é pastor, a quem não pertencem as ovelhas, vê chegar o lobo, abandona as ovelhas e foge; e o lobo arrebata e dispersa as ovelhas. O mercenario foge, porque é mercenario e não lhe importam as ovelhas. Eu sou o bom Pastor; conheço as minhas ovelhas e as minhas ovelhas me conhecem, como o Pae me conhece e eu conheço a meu Pae; e eu dou a minha vida pelas minhas ovelhas. Tenho ainda outras ovelhas que não são deste aprisco, e é preciso que eu as traga. Ellas ouvirão a minha voz e haverá um só rebanho e um só Pastor.

A imagem do rebanho e do pastor era frequente entre os judeus e na antiguidade, para significar um povo e seu chefe. Assim Homero chama aos reis, pastores de povos; e nas prophecias do Antigo Testamento occorre no mesmo significado a mesma figura. Entendiam, pois, os judeus facilmente ao Divino Mestre quando se dizia Bom Pastor.

Elle era Pastor porque era chefe, rei, Senhor de um povo — suas ovelhas, seus eleitos resgatados por seu sangue preciosissimo. — Nesta parabola salienta o Salvador as relações que existem entre Elle e as suas ovelhas.

* *

Neste redil maravilhoso que são os eleitos de Deus, não é o Pastor que vive das suas ovelhas, mas é Elle que dá sua vida para que ellas se salvem e vivam. Não é um mercenario contratado que cuida do rebanho como meio de subsistencia; mas é um pastor que se acha irmanado á sorte de suas ovelhas, de maneira que toca-lhe directamente tudo que possa pôr em perigo a ida das mesmas.

Por isso Elle as conhece todas, porque a todas e a cada uma dellas communica sua vida, a vida sobrenatural da graça que de seu Sagrado lado deflue para todos os seus servos fieis. Por isso importa muito a Jesus Christo tudo o que se refere ás suas ovelhas,pois attinge uma vida que é a sua, vida que Elle transmitte ás suas ovelhas.

E' nesta communhão de vida que se funda o conhecimento reciproco do Pastor e suas ovelhas: "Eu conheço as minhas ovelhas, e minhas ovelhas me conhecem". Conhecimento tão elevado e tão intimo que se compara ao conhecimento e á intimidade que existem entre o Pae Celeste e seu Filho Unigenito: "Assim como meu Pae me conhece, e eu conheço ao Pae".

E a razão é porque a vida que Jesus trouxe á terra e transfundiu nos seus discipulos é uma participação da vida ineffavel das Tres Pessôas da SS. Trindade, na Communhão da Essencia Divina.

Nem todas as ovelhas de Christo achavam-se no redil quando Elle pronunciou esta parabola. Os gentios — que se converteriam pela pregação dos Apostolos — não tinham ainda ouvido a palavra de Salvação do Divino Mestre. Mas elles tambem eram objecto de amor por parte do Filho de Deus. Neste momento em que Jesus abre os thezouros de caridade de seu coração lança tambem sobre estas suas ovelhas seu pensamento, e alegra-se com a felicidade futura da Jerusalem Celeste quando todas as ovelhas estiverem reunidas ao Pastor "num só redil com um só Pastor".

* *

Infelizmente a má vontade de muitos, a malicia humana afastará parte da humanidade do redil do Christo. As ovelhas distinguem-se daquellas que não merecem este nome. A consumação, porém, a separação definitiva entre bons e maus só occorrerá no ultimo juizo. Durante a vida terrena, pois, com nossas penas e sacrificios instemos por que se augmente o mais possivel o numero das ovelhas de Jesus Christo.

Critica Cinematographica da A. J. C.

Orientação moral dos espectaculos

S U E Z

(da 20th. Century-Fox, com Tyrone Power, Loretta Young e Annabella)

Aqui está mais um dos chamados "filmes historicos". Muito já se tem falado sobre as pasmosas inverdades historicas desta pellicula, chegando a apresentar o realisador do famoso canal como um apaixonado daquella que seria futuramente a esposa de Napoleão III numa época em que, na realidade, ella deveria ter apenas 4 annos de idade! Alem desta e outras falhas historicas, ha algumas scenas inconvenientes. Contudo, notam-se edificantes attitudes de tenacidade por parte do protagonista e de heroica dedicação por parte da jovem Toni. Ainda que, no conjuncto, seja acceitavel achamos mais prudente reservar a pellicula para os adultos somente, devido as falhas apontadas.

Cotação — Acceitavel para adultos.

REVIRAVOLTAS DA SORTE

(da Universal, com William Hall, J. Wyman e Robert Warwick)

Filme que explora o conhecido thema de espionagens. Cheio de aventuras, assassinatos e variados estratagemas. Não convem, pois, a crianças e nem a adolescentes.

Cotação — Acceitavel para adultos.

O TYRANNO DO ALCATRAZ

(da Paramount, com L. Nolan e Gail Patrick)

As mystificações para a fuga de um "gangster" do presidio de Alcatraz é o thema deste filme. Como sempre, não olham os bandidos para os meios necessarios á consecução de seus fins commettendo os mais frios e barbaros assassinatos. Pelo seu genero é dos filmes mais prejudiciaes á juventude.

Cotação: — Restricto.

CODIGO SECRETO L. B. 17

(da Tobis com Vili Birgel)

Espionagem. Ambiente de mysterio e de desconfiança. Attentados anarchistas, e assassinatos, executados friamente. A victoria final cabe aos investigadores, que descobrem toda a trama. A propria natureza do thema e as scenas já referidas, não recommendam este filme aos menores.

Cotação — Acceitavel para adultos.

.... A GRANDE VALSA ....

(da Metro, com Fernand Gravet, Luise Rainer e Miliza Korjus)

Mostra o filme a vida de Vienna no seculo XIX, salientando episodios em que se manifesta o espirito do conhecido compositor Johann Strauss (II). Ha attitudes dos principais personagens que exigem madura reflexão, pelo que, embora com final reparador, não convem o filme senão a adultos de criterio formado.

Cotação: — Restricto.

O FUGITIVO

(da Warner com Paul Muni)

Filme de estudo social, sobre a historia de um homem perseguido pela justiça. Apresenta scenas fortes e passagens inconvenientes. Tanto no assumpto como no ponto de vista geral, não deve ser recommendado a qualquer publico. Seria tolerado para as pessôas de criterio formado e acostumadas a certas fantasias cinematographicas, sem contudo ser aconselhavel.

Cotação: — Restricto

TRANSPACIFICO

(da R.K.O. com Victor Mac Laglen, Chester Morris e W. Barrie) —

Vemos neste filme os horrores por que passa a tripulação de um navio, que no meio da viagem, é surprehendida por uma epidemia de cholera. Não o recommendamos ás crianças e adolescentes impressionaveis, pois este trabalho cinematographico está cheio de scenas bem fortes.

Cotação: — Acceitavel para adultos.

Dr. Durval Prado
Oculista
R. Sen. P. Egydio, 15 - S. 513|14 — 14 a 17 horas
Telephone 2-7313

"A ZELADORA PREDIAL"
RUA JOSE' BONIFACIO N.º 39 — 2.º ANDAR
Sob a responsabilidade de
RENATO ALVIM MALDONADO
que trata de immoveis desde 1909.
Administração de bens em geral. — Compra e venda de immoveis, hypothecas e financiamento em geral.

Emporio Montenegro

Este acreditado estabelecimento, da firma Montenegro & Cia., acha-se agora dotado de novas installações, em local amplo, dispondo de moderno systema de refrigeração, com a maxima ordem e hygiene, especialmente nas novas secções de fructas e engarrafamento de vinhos, de accordo com todas as exigencias do Departamento de Saude do Estado.

O serviço de escriptorio offerece novos serviços de controlle de contas a credito, para facilidade a seus freguezes.

A' cerimonia da benção das novas installações, dada pelo Revmo. Pe. Paulo Florencio Camargo, vigario da Bella Vista, e na qual foram padrinhos o sr. Antonio Pinto Alves e d. Josepha Salgado, compareceram numerosos convidados, realisando-se a inauguração em um ambiente de grande cordialidade.

A transferencia do Emporio Montenegro para a rua Augusta, esquina da rua Luiz Coelho, é um facto auspicioso para os seus freguezes, cuja visita e ordens são attendidas com a maior promptidão e gentileza pelo competente pessoal do estabelecimento.

Palavras aos Congregados

Meu Irmão,

Os triumphos da resurreição de Chisto foram os principios de nossa vida espiritual. "Appareceu a graça de Deus, nosso Salvador, a todos os homens ensinando-os a renunciar á impiedade e aos desejos mundanos e a vivermos sobria, justa e piamente neste seculo, aguardando a esperança bemaventurada e a vinda gloriosa do grande Deus e nosso Salvador Jesus Christo, que se deu a si mesmo por nós, — para nos remir de toda iniquidade, — e purificar para si um povo digno de acceitação, seguidor das boas obras".

Por estas palavras de São Paulo, aprende, meu Irmão, que a vida espiritual e os fructos da Communhão frequente e diaria, não consistem em evitar apenas o peccado grave e leve, mas exigem mais do que tudo a nossa resurreição interior, a vida ornada de todas as virtudes christãs. Vê quanto te falta! Não esmoreças no caminho! Commungai

P. MARIANO

OS MELHORES PREÇOS
E A MELHOR QUALIDADE
Generos alimenticios, Vinhos, Frios, Fructas...
Biscoutos
EMPORIO MONTENEGRO
RUA AUGUSTA, 1.559 (Esq. R. Luiz Coelho) — Phone 7-0035
MERCEARIA AVENIDA
AV. BRIG. LUIZ ANTONIO, 2.098 — (Em frente á Igreja Immaculada Conceição) — PHONE 7-5453
distribuidores da
MANTEIGA "BANDEIRANTE"
(A nata das manteigas)

Indicador Profissional

ADVOGADOS

Dr. Vicente Melillo
Praça da Sé N.º 3 — 2.º andar
Sala 13

Dr. Plinio Corrêa de Oliveira
Rua Quintino Bocayuva N.º 54 2.º — Sala 323 — Tel. 2-7276.

Dr. Milton de Souza Meirelles
Rua Quintino Bocayuva N.º 54 2.º — Sala 319 — Tel. 2-0035.

Joaquim P. Dutra da Silva
Rua Benjamin Constant N.º 23 4.º andar — Sala 38
Phone: 2-1986

DR. FRANCISCO P. REIMÃO HELLMEISTER
R. São Bento, 224 - 1.º andar - sl. 2 — Phone 2-7299 - S. PAULO

DR. CARLOS MORAES DE ANDRADE
Rua Benjamin Constant, 23 — 4.º andar - sala 38 - Phone 2-1986
S. PAULO

DR. PAULO MORETZSOHN DE CASTRO
R. da Quitanda, 139 — 2.º andar
Phone 2-6769 — S. PAULO

DR. PAULO LEOMIL
Rua Libero Badaró, 39 - 10.º and.
Phone, 2-3609 São Paulo

ENGENHEIROS

AMADOR CINTRA DO PRADO
Engenheiro Architecto
Architectura religiosa, collegios, residencias collectivas.
Rua Libero Badaró N.º 641
SÃO PAULO

DENTISTAS

DR. CARLINO DE CASTRO
Pelo curso de doutorado da Faculdade de Pharm. e Odont. de S. Paulo — Cirurgião Dentista diplomado em 1914 — Ex-dentista do Lyceu Coração de Jesus. Especialidades: Pivots, Coroas, Pontes, Dentaduras anatomicas e sem abobada palatina. — Consultas: Das 8 ás 12 e das 14 ás 19 horas — Cons. Rua Direita, 64, 2.º andar, s| 7-7 A. Res.: Al. Barão de Piracicaba 499-S. Paulo

Arnaldo Bartholomeu
Cirurgião-Dentista
Raios X — Diathermia — Clinica Dentaria em Geral
Rua Frederico Abranches n. 467 (provisoriamente)
Telephone, 5-5476

DR. VICENTE BALZANO
Raios X - Cirurgia - Diathermia — Vitalidade Pulpar
Rua da Liberdade, 512 - Sobr.
Telephone 2-1346 — S. PAULO

MEDICOS

CLINICA GERAL

CLINICA GERAL
Dr. Celestino Bourroul
Residencia: Largo S. Paulo, 8
Telephone: 2-2622
Cons.: R. Quintino Bocayuva, 36
Das 3 ás 5 horas.

MOLESTIAS DO APPARELHO DIGESTIVO

DR. MARCOS VINICIO MOREIRA
Molestias do App. Digestivo e ano-rectaes. Hemorrhoides, fissuras, etc. — R. Xavier Toledo, 98, 4.º andar — Res. 5-3332.
S. PAULO

MOLESTIAS DAS CRIANÇAS

DR. RENATO L. MORAES
Molestias das crianças
Cons.: R. Libero Badaró, 488
Das 2 as 4 horas
Res.: Rua Tamandaré n.º 977
Phone 7-3128 — S. PAULO

CIRURGIA — VIAS URINARIAS

DR. RUY DE AZEVEDO MARQUES
Cirurgia — Vias urinarias - Ondas curtas. — Cons. R. Quintino Bocayuva, 36-4. and. s| 53-55-56. Tel. 2-9566, das 14 ás 16 horas. Res. Tel. 7-5265 — S. PAULO

G Y N E C O L O G I A

Dr. Barbosa de Barros
Cirurgia, molestias de senhoras,
Cons.: Rua Sen. Feijó, 205 - II.º
Predio Itaquerê — Phone 2-2741
Resid.: Rua Alfredo Ellis N.º 301
Phone 7-1268
Cons.: das 10-11 e das 14 ás 17.
Sabbados, 10-11.

DR. VICENTE DE OLIVEIRA RAMOS
Da clinica Obstetrica da Faculdade — Clinica Medica — Hygiene Pre-Natal — Partos — Molestias de Senhoras — Cons.: Rua Xavier de Toledo, 16-A, 3.º a. — Das 13 ás 15 horas — Res.: Avenida Tumalina, 90 — Tel. 7-0401

HOMEOPATHIA

DR. REZENDE FILHO.
Ex-Assistente do Dr. Murtinho Nobre
Cons.: Rua Senador Feijó, 205 2. andar — Phone 2-0839
Das 15 ás 18 horas
Resid.: Rua Castro Alves, 591
Phone 7-8167

PROFESSORES

PROF. JOÃO TRIVINO MOLINA
pela Univerridade de S. Paulo
Aulas particulares de: Mathematica, Physica-Chimica, H. Natural, Musica e demais materias do Curso Gymnasial.
AVENIDA RANGEL PESTANA N.º 257-Phone 2-5402-S. PAULO

Inauguração do serviço de Registro de Estrangeiros

Foi inaugurado no dia 15 p. p., no Palacio das Festas, na Feira de Amostras, o Serviço de Registro de Estrangeiros, criado pelo decreto-lei n.º 406, de 4 de Maio de 1938 e regulamento. Esse decreto determina que nenhum estrangeiro maior de 18 annos poderá residir ou exercer quaesquer actividades nas zonas urbanas do paiz sem ter a carteira de identidade, fornecida pelos serviços policiaes especialisados.

As carteiras fornecidas pelo serviço do Registro de Estrangeiros servirão tambem como documento de identidade ordinaria e terão valor em todos os Estados, no Districto Federal e no Territorio do Acre.

As carteiras antigas fornecidas aos estrangeiros caducarão decorrido um anno de vigencia do decreto-lei n.º 3.010, devendo ser aprehendidas onde forem apresentadas e remettidas ao serviço de legalisação dos estrangeiros.

De accordo com a lei de permanencia de estrangeiros, aquelles que não possuirem carteiras fornecidas pelo serviço policial especialisado, dentro do prazo estipulado pelo respectivo decreto-lei, poderão ser expulsos do paiz havendo dolo o multados em 500$000. Para que seja satisfeito o pagamento das multas em que incorrem os estrangeiros, a policia aprehenderá as respectivas carteiras, cassando-a em caso de reincidencia. Estão sujeitas a multas desde 10$ aquelles que depois de entrarem em posse dos documentos fornecidos pela policia não communicarem a mudança de residencia ou emprego.

Para acquisição das novas cartas serão exigidos os mesmos documentos actualmente pedidos pelo Instituto de Identificação, devendo os respectivos pedidos de acquisição ser solicitados pelo local da residencia ou domicilio do estrangeiro.

O prazo para os serviços de identificação e entrega das cartas terminará em 22 de Dezembro de 1939.

Conselho de Immigração e Colonisação

Reuniu-se, dia 14 p. p., no Palacio do Itamaraty, o Conselho de Immigração e Colonisação, sob a presidencia do consul geral, sr. João Carlos Muniz.

O conselheiro Arthur Neiva communicou que o Serviço de Registro de Estrangeiros no Districto Federal já está devidamente installado em um dos pavilhões da Feira de Amostras, devendo começar seus trabalhos dia 17 do corrente. O mesmo conselheiro leu minucioso relatorio sobre o estudo apresentado pela Associação de Empresas Aeroviarias, consubstanciando uma série de suggestões referentes á alteração do decreto 3.010, no sentido de tornal-o mais flexivel e applicavel ás empresas de navegação aerea.

Por suggestão do conselheiro Luiz Betim Paes Leme, o Conselho passou em seguida a tratar da immigração portugueza, tendo approvado por unanimidade, depois da conclusão do debate, o texto de uma resolução considerando os portuguezes para os effeitos do decreto n.º 3.010, de 20 de Agosto de 1938 excluidos de qualquer restricção numerica quanto á sua entrada no territorio nacional, dadas as suas affinidades raciaes e historicas com o povo brasileiro. A referida resolução, de que serão relatores os conselheiros Luiz Betim Paes Leme e Dulphe Pinheiro Machado, será submettida á approvação final do Presidente da Republica.

O conselheiro Dulphe Pinheiro Machado leu uma indicação sobre a vigilancia immigratoria nas fronteiras, que foi approvada. O Conselho Nacional de Colonisação reuniu-se novamente, em sessão extraordinaria, no dia 19 p. p.

A obra de nacionalisação do 32.º B. C. em Santa Catharina

O Ministro da Guerra recebeu do general Manuel Rabello, commandante da 5.ª Região Militar, o seguinte telegramma: "Acaba de regressar de Blumenau o Harmonia o general Raymundo Sampaio, incumbido de representar a Região na recepção do 32.º B. C. A impressão do general Sampaio é a melhor possivel, sendo o batalhão acolhido em Blumenau com as maiores demonstrações de cordialidade por parte da população que affluiu festivamente, dando assim impressão de que se iniciam, sob os melhores auspicios, os trabalhos de nacionalisação daquella zona. A companhia sediada em Harmonia desempenha da maneira mais satisfactoria a sua missão, segundo informa o general Sampaio, desenvolvendo uma actividade digna dos maiores encomios no sentido de promover a nacionalisação da população até este momento fora da communhão nacional. Por iniciativa do commandante e dos officiaes da Companhia, foram criadas já 10 escolas em pleno funccionamento, sendo os seus professores gratuitos constituidos pela officialidade, sargentos e praças da Companhia, tendo tambem as senhoras dos officiaes se prestado a esse patriotico mistér. As escolas são frequentadas por filhos de allemães e por adultos allemães e teuto-brasileiros, todos empenhados em aprender a nossa lingua, o que constitue um bom prenuncio."

NOTICIARIO DA SEMANA

BRASIL

Noticias economicas e commerciaes

● Aos gerentes de bancos, casas bancarias e de cambio, a Fiscalisação Bancaria expediu uma circular esclarecendo e mandando observar certas disposições sobre as operações de cambio em geral e notificando o estabelecimento dos seguintes mercados: cambio official, cambio livre e cambio livre especial, cada qual com posição distinta um do outro, e escrituração e registros devidamente legalisados por aquelle departamento. Diariamente deverão ser enviados a esse departamento um resumo da posição e copia da escripturação das operações realisadas em cada mercado.

● "La Prensa", de Buenos Aires, depois de se referir ao accordo commercial americano-brasileiro, assignala a necessidade que tem a Argentina de apressar a conclusão de um tratado de commercio com o Brasil, visando a intensificação das relações commerciaes entre os dois paizes, e accrescenta que hoje convem observar a importancia da situação commercial entre as duas nações e tambem a necessidade de não perturbal-a por meio de artificios.

Refere-se em seguida o mesmo editorial ao intercambio entre os dois paizes em 1939 e conclue:

"Além de madeiras, fructas, café, matte e fumo, o Brasil poderia encontrar excellentes mercados na Argentina para outras industrias brasileiras. Tudo quanto se faça para corrigir as falhas do regime actual, será utilissimo para ambos os paizes e contribuirá para a grandeza commum."

● Segundo communicação feita ao Ministerio das Relações Exteriores pela Embaixada do Brasil em Santiago do Chile, o governo chileno resolveu cambio official para o algodão e sementes de algodão do Brasil. Uma importante firma de São Paulo, informa ainda o Itamaraty, já iniciou negocios com importadores chilenos nessa nova base cambial, ascendendo as vendas a um total de 12 toneladas de algodão e de sementes de algodão.

● Foi recebido pelo Ministro da Agricultura o sr. Octavio Barbosa, director da Divisão de Fomento da Producção Mineral, que apresentou o relatorio semanal sobre as sondagens de petroleo que estão sendo executadas em diversas regiões. Até o dia 13 do corrente era o seguinte o estado dessas sondagens:

N.º 155: Serra do Moá — Cruzeiro do Sul — Territorio do Acre: Profundidade attingida, 322,49 metros; profundidade anterior, 312,90 metros; arranco verificado, 9,50 metros.

N.º 159: Ponta-Verde — Maceió — Alagôas: Profundidade attingida, 263 metros; profundidade anterior, 252,50 metros; arranco verificado, 10,50 metros.

N.º 163: Lobato — Bahia: Em trabalhos de cimentação e alargamento do furo. Segundo telegramma recebido do encarregado da sondagem em Lobato, os trabalhos de alargamento deviam estar concluidos no dia 13 p. p.

● Segundo communicação recebida pelo Itamaraty da embaixada do Brasil em Tokio o Departamento do Commercio e Industria Japonez decidiu, afim de evitar preços exorbitantes, fixar em 2 yens por libra para o typo superior de café em caroço e 1 yen para o typo medio do mesmo producto.

● Ao seu collega da pasta das Relações Exteriores, o Ministro do Trabalho, Industria e Commercio solicitou providencias no sentido de ser acreditado junto ás embaixadas do Brasil no Chile, Bolivia e Perú o sr. Alvaro Trindade Cruz, que foi designado para servir como encarregado commercial nos referidos paizes.

● O Ministro Waldemar Falcão designou o sr. Ildefonso de Abreu Albano, director do Departamento Nacional de Industria e Commercio, para representar o Ministerio do Trabalho na commissão incumbida de receber a Missão Economica Belga, chefiada pelo antigo ministro de Estado, sr. Pierre Forthomme e actualmente em visita ao nosso paiz.

Noticias Militares

● Por necessidade de serviço foi classificado na 2.ª Região Militar o capitão de engenharia Luiz Gonzaga Ferreira e Andrade.

● O Ministro das Relações Exteriores esteve no Ministerio da Guerra, em longa conferencia com o general Eurico Dutra.

● Partiu para Itacurussá o ministro Aristides Guilhem, Ministro da Marinha.

● O Presidente da Republica assignou em Caxambú os seguintes decretos: licenciando o primeiro tenente de reserva convocado Emilio por ter attingido a idade limite; mandando contar antiguidade desde 1931, no posto de capitão de segunda classe da reserva, a Leonidas Borges de Oliveira e licenciando o segundo tenente da reserva José Maria Campos, por ter attingido a idade-limite.

● O general Amaro Bittencourt assumiu no dia 15 p. p., o commando da 9.ª Região Militar. Representando o governo, assistiu ao acto o secretario geral do Estado, sr. João Ponca, o qual conferenciou com o general sobre varios assumptos ligados á ordem publica no sul de Matto Grosso.

● Communica o Itamaraty: "O sr. Roberto Ortiz, presidente da nação Argentina, exprimiu ao governo brasileiro, por intermedio da embaixada brasileira em Buenos Aires, o seu agrado se alguns guardas marinha da Marinha de Guerra Brasileira fizessem juntamente com seus collegas argentinos, um cruzeiro a bordo do novo cruzador-escola "Argentina".

O Presidente da Republica, tendo na mais alta conta esse honroso convite, novo testemunho da tradicional fraternidade entre as duas nações, resolveu acceital-o, tendo autorisado ao almirante Aristides Guilhem, Ministro da Marinha, o embarque de 6 guardas-marinha brasileiros no vaso de guerra argentino."

● Pelo "Cap Arcona" regressaram os officiaes brasileiros componentes da missão militar de aeronautica que visitou a Allemanha a convite do governo daquelle paiz.

● Ex-alumnos remanescentes da turma de 1889 da antiga Escola Militar visitaram no dia 18 pela manhã, incorporados, o monumento aos heróes da Laguna e Dourados, na Praia Vermelha.

Matricularam-se naquella época 138 alumnos, estando vivos sómente 35, dos quaes 24 continuaram na vida militar, estando na sua maioria reformados.

No proximo dia 25, na Igreja da Cruz dos Militares, será celebrada missa, mandada rezar pelos referidos alumnos, commemorando o 50.º anniversario da matricula na escola.

● Assumiu as funcções de Director do Archivo do Exercito o Coronel Oscar Lisboa de Souza.

● O Ministro da Guerra dirigiu ás respectivas directorias a seguinte recommendação:

"Recommende aos officiaes e praças que nos são subordinados que não lhes é permittido exercer profissão, emprego ou funcção estranha ao serviço militar, sem a devida autorisação, na conformidade com o numero 141, do artigo 13, do Regulamento Disciplinar do Exercito.

● Pelo chefe do gabinete do Ministro da Guerra foi expedida a seguinte circular: "De ordem do sr. Ministro essa directoria deverá apresentar dentro do prazo de 30 dias, suggestões sobre modificações que devam ser feitas na lei do movimento de quadros de officiaes em tempo de paz, decreto-lei n.º 624, de 18 de Agosto de 1938."

10 Noticias do Brasil

1. REGISTRO — O sr. Gustavo Capanema, Ministro da Educação, falando a um representante da certo vespertino, informou que o projecto do decreto que trata do registro de professores secundarios será encaminhado na proxima semana á sancção do chefe do governo.

Assim, accrescentou, em poucos dias poderá ser reiniciado o serviço de registro do Departamento Nacional de Educação, suspenso ha alguns mezes porque o processo anteriormente em vigor não satisfazia a certos requisitos julgados necessarios.

2. FEIRA — O Ministro do Trabalho recebeu do sr. Iparano communicação de que foi inaugurado solemnemente, com a presença de altas autoridades, o pavilhão do Brasil na Feira de Milão.

3. MINISTRO — O sr. Oswaldo Aranha seguiu dia 17 p. p. para Poços de Caldas, aonde vae descançar durante algum tempo. Na ausencia daquelle titular responderá pelo expediente do Itamaraty o respectivo secretario geral, ministro Cyro de Freitas.

4. D. ARCOVERDE — Em commemoração do 9.º anniversario do fallecimento de S. Em. o Cardeal D. Joaquim Arcoverde, 1.º Cardeal sul-americano, foi celebrada missa de Requiem por sua alma, no dia 18 p. p.

A esse officio compareceram o clero secular e regular, as ordens 3.as, irmandades, associações e instituições religiosas.

5. REGRESSO — Noticia-se que S. Em. o Sr. Cardeal Leme embarcará de regresso ao Brasil no "Augustus" cuja chegada a esta Capital deve verificar-se possivelmente a 2 de Maio proximo.

6. CONGRESSO — O Interventor Federal do Estado do Rio assignou uma acta designando o 1.º delegado auxiliar da Policia Fluminense, dr. Ary Cezar Lucena, para representar o Estado no 1.º Congresso Nacional de Transito a reunir-se na Capital Federal, do 23 a 30 p. f.

7. ORDEM 3.ª — Realisou-se no dia 19 p. p. no salão nobre da Escola Nacional de Musica o grande concerto em beneficio do 1.º Congresso Regional de Musica da Ordem III.ª de São Francisco de Assis.

8. CARDEAL COPELLO — De regresso de Roma, passou, no dia 18 pelo Rio de Janeiro, S. Em. o Sr. Cardeal Luiz Copello Santiago, primaz da Argentina, que viaja a bordo do "Oceania".

S. Em. foi cumprimentado pelos representantes do Presidente da Republica, do ministro do Exterior, pelo Nuncio Apostolico e membros do Cabido Metropolitano.

9. AGENCIAS — Ao ministro da Fazenda, o titular da Pasta do Trabalho transmittiu, solicitando determinar a adopção das medidas que se lhe afigurem adequadas, o officio em que o Syndicato das Emprezas de Turismo e classes annexas do Rio de Janeiro reclamam contra as difficuldades e quasi prohibição que segundo alleja, vem oppondo ás Agencias de turismo filiadas ao mesmo syndicato as agencias consignatarias das viagens que vêm ao nosso paiz em cruzeiro de turismo.

10. CORREIOS — O Ministro da Viação restituiu ao Presidente da Republica os papeis referentes á abertura de um credito especial de 1.400 contos para a compra de terrenos em Porto Alegre, de propriedade do Banco Nacional de Commercio, destinado á construcção do edificio-séde da Directoria Regional dos Correios e Telegraphos de Porto Alegre.

USE SO'MENTE
HOMEOPATHIA
do Dr. ALBERTO SEABRA
— um nome que representa uma garantia.
LABORATORIO FUNDADO EM 1911
Praça da Sé 92 e 92-A S. PAULO

EXTERIOR

Mensagem de paz

O Presidente Roosevelt dirigiu uma mensagem a Hitler e Mussolini propondo uma tregua de 10 annos, afim de assegurar a paz mundial.

Já no dia Pan-Americano o sr. Roosevelt pronunciara outro discurso que constituiu uma advertencia ás potencias totalitarias, o que demonstra o interesse cada vez maior que elle tem pela situação européa.

A mensagem teve uma immensa repercussão, e recebeu franco apoio das potencias democraticas e de outros governos de nações de menor poder, dando origem a uma verdadeira definição da attitude dessas potencias.

Ao mesmo tempo, porem, os Estados Unidos não descuidaram da reforma do "Neutrality Act", afim de permittir ao governo tomar uma attitude prompta em caso de conflicto na Europa.

Cruzeiro de Armada Allemã

Numerosos navios de guerra allemães partiram de suas bases para o Mediterraneo, onde não realiza exercicios que, no dizer dos dirigentes do "Reich", constituem uma antiga tradição da marinha de guerra teutonica, e nenhum perigo apresentam ás demais nações.

Apesar das declarações referidas, essas manobras causaram viva inquietação na França, e ameaçam Gibraltar.

Actividade nazista

Ao ambiente de expectativa na Allemanha vão se seguir dias agitados por festejos e discursos sensacionaes.

Ao contrario das primeiras previsões sobre a resposta de Hitler á mensagem de Roosevelt, que os proprios nazistas supunham fosse o silencio o fuehrer resolveu convocar o Reichtag para pronunciar então a oração relativa ao assumpto.

Ao mesmo tempo o governo allemão prepara grandes festejos para commemorar o anniversario do Chaceller allemão tendo sido feitos numerosos convites a personalidades extrangeiras, cuja participação estará em grande parte indicando o gráu de suas sympathias pelo nazismo.

A paz na Hespanha

Ao fim da guerra segue-se na Hespanha um periodo de anciosa expectativa para saber até que ponto o General Franco está comprometido com os governos totalitarios.

A volta do Gal. Petain para França causou a maior decepção aos que esperavam grandes fructos da influencia pessoal sobre Franco.

Ao mesmo tempo noticia-se o desembarque de novas tropas italianas na peninsula iberica, o adiamento da parada da victoria que precederá á retirada dos voluntarios italianos, a concessão de grandes facilidades aos vasos de guerra do Reich nos portos hespanhoes, e a concentração de forças frente a Gibraltar, o que veio causar viva inquietação sobre as pretensões da Hespanha.

Os jornaes francezes prevêm uma ameaça a Tanger na concentração de tropas hespanholas em suas fronteiras.

Rei da Albania

A aceitação da coroa da Albania pelo rei da Italia, como era prevista, deu-se esta semana.

O governo de Roma annuncia ter conseguido o inteiro dominio da Albania, e que a noticia da escolha do novo rei foi recebida com a maior alegria pelos albanezes.

As relações da Italia com a França tendem a se tornarem mais tensas em vista da resposta official do senado romano ao discurso do rei, na qual se fala novamente de Tunis, Corcega e Djibouti de forma indefinida.

Propaganda nazista

Proseguem as investigações da policia portenha sobre as actividades nazistas na Argentina.

Novos documentos compromettedores foram aprehendidos, esclarecendo os meios de que lançavam mão os nazistas para prepararem o dominio do paiz.

Contra a espectativa qual o conforme á politica argentina, o presidente Ortiz dirigiu um enthusiastico telegramma ao sr. Roosevelt a proposito de sua mensagem de paz.

A vez de Dantzig

A imprensa allemã, orientada pelo governo do Reich, continúa a campanha contra a Polonia, denunciando os maus tratos reaes ou phantasticos de que são victimas os allemães na Polonia.

O governo de Berlim procura fazer pressão sobre Varsovia afim de annexar Dantzig, e os jornaes annunciam que Chamberlain teria aconselhado a Polonia a entrar em negociações com o Reich sobre o assumpto.

Mensagem á Hespanha Catholica

Falando pelo radio aos seus queridos filhos da Hespanha Catholica, o Santo Padre Pio XII felicitou-os pela paz que Deus lhes concedera, acentuando que

(Conclue na 7.ª pag.)

Federação Mariana Feminina

Realizar-se-á na Capital, em 1.º de Maio grande Concentração de Filhas de Maria da Archidiocese

Em um dia preparatorio, de "Recolhimento", reuniram-se domingo proximo passado as componentes das Directorias das P. Uniões da Capital, tendo sido na Assembléa geral tratada a organização pratica da Concentração, que obedecerá ao seguinte programma:

Dias 27, 28 e 29, ás 20 horas, na Basilica de São Bento, — Triduo de Conferencias pelo Revmo. Con. Emilio Sallin, sob o thema geral: "Ideal de vida da Filha de Maria — divinizar a propria natureza, para viver e irradiar a vida divina".

1.º dia — O estado divinizador da natureza humana.

2.º dia — A vida escondida, com Christo, em Deus.

3.º dia — O transbordamento da vida divina.

Dia 30, ás 15 horas, uma commissão de cada Pia União comparecerá ao Collegio d'Assumpção, a convite da Rda. Madre, para uma sessão commemorativa da fundação da Ordem.

Dia 1.º — ás 8 horas, na Cathedral, Missa cantada em côro geral, por milhares de moças marianas, e irradiada pela "Radio Bandeirante", celebrada por Mons. Vigario Capitular.

Comparecerão todas as Pias Uniões do interior da Archidiocese, que serão hospedes da F. M. F., nesse dia.

A's 15 horas, na Curia Metropolitana, Assembléa especialmente para as Filhas de Maria do interior, e o comparecimento das Directorias das Pias Uniões da Capital, com conferencias e numeros musicaes.

Preparará a Concentração o Dia de Adoração ao SS. Sacramento, á 22, p.f., quando todas as Pias Uniões deverão comparecer á Igreja de Santa Iphigenia.

A FILHA DE MARIA E O CINEMA

Nas agitações das grandes metropoles, a luta pela vida cada vez mais se intensifica exigindo de todos um esforço sempre crescente. O trabalho, no entanto, reclama reticencias. Uma distracção se impõe. O espirito é excessivamente ativo.

E' preciso oriental-o de quanto em vez, para uma actividade recreativa que, espairecendo-o, melhor o prepare para as lutas de que é tecida a vida. Os melhores hygienistas affirmam a necessidade que tem o espirito de distrahir-se. A propria lei natural exige esse recreio. Todos, de facto, satisfazem a essa exigencia enchendo de preferencia, as salas das casas de exhibição cinematographica. O cinema! A attração mais forte da actualidade! Todos vão ao cinema: o douto, o politico, o homem de negocios, o rico, o pobre, buscando nelle repouso ao espirito preoccupado.

E sobretudo a infancia e a mocidade — gerações em que repousam as esperanças do futuro — affluem ao cinema.

O jogo o divertimento é a forma de actividade infantil e, quasi o mesmo, se poderia dizer da adolescencia e da juventude, variando apenas o interesse.

O cinema é um divertimento bonito e barato; por isso, atrahi. E' um parentesis da vida. O cinema — jogo de luz e sombra, extranha energia que deu linguagem falada e sonóra a apenas umas sombras moveis — tornou-se uma potencia.

Todos os que o frequentam estão scientes de que elle descrevendo tão ao vivo scenas e factos reaes, é o proprio symbolo da vida, verdadeira e moderna escola.

Escola do bem e escola do mal.

Escola do bem si se procurassem todas as possibilidades para elevar o espirito dos espectadores, aberto para téla, pelas janellas da visão. Escola do bem si a escolha cuidadosa dos filmes offerecesse, tão somente, verdadeiras lições de belleza do bem e da verdade.

Então, a alma se elevaria, nas azas dos seus legitimos anseios, nesse vôo para a felicidade que é a sua mais alta aspiração nesta e na outra vida. O cinema é portanto, um magnifico campo de acção, onde nossas forças unidas poderiam agir e desenvolver um programma de catholicidade, colhendo os mais sazonados fructos.

Sobram os assumptos historicos, os magnificos exemplos de fé e heroismo, aproveitaveis para as exhibições cinematographicas.

Esses exemplos aproximam a criatura do Creador, falam da infancia e da juventude, ainda susceptivel de se amoldar ás influencias recebidas.

Que influencia poderosa tem um simples filme sobre uma vida que desabrocha! Que maravilhoso seria si legiões de herois surgissem querendo reproduzir em sua vida, uma scena edificante revelada pela téla. E' o que se dá. Infelizmente, porem, em campo opposto. Sim. As attitudes dos artistas do cinema — verdadeiros idolos — são imitados, os minimos detalhes, são copiados: o traje, o andar, a expressão phisionomica ou a pinta negra em determinada altura do rosto. Tudo é reproduzido, fielmente, passando a mentira da tela para a realidade de uma vida vasia.

Si considerarmos o cinema, tal como elle é hoje em dia, podemos dizer, sem receio de errar, que elle é uma escola do mal porque, mesmo quando apresenta bons filmes, não deixa de infiltrar, de permeio, algumas gotazinhas de veneno, que, se não matam, corropem si não corrompem perturbam as consciencias. E' de lamentar que o cinema seja uma escola do mal. Uma onda impia e avassaladora invadiu-o. Hoje, os apaixonados do cinema fechando os olhos a tudo que significa moralidade, fecham tambem as portas de sua alma a vóz de Nosso Senhor que fala aos puros de coração, podendo por isso, ser entendidos por aquelles que afogaram no prazer o perfume da virtude.

O cinema como industria visa um unico fim — o lucro.

E' por isso que, explorando a belleza dos dramas, as humanas paixões, vai se creando esta atmosfera corrompida das condescendencias. Todos condescendem; as consciencias, os pais, os censores, e até aquelles de quem se esperava o grito de uma das mais justas reacções.

Essa condescendencia creou o facto consumado de muitos annos de acção sem protesto desse grande criminoso — o cinema immoral — que ainda hoje domina apezar da boicotagem dos homens conscientes.

O cinema immoral povôa a imaginação de imagens lubricas, cria esse ambiente de vida falsa em que crimes, roubos, suicidios e vandalismos são considerados licitos e exaltados como exemplos dignos de copia.

E não se reflete e não se medita! Tudo passa nesta vida. De que nos vale multiplicarmos a fortuna, elevarmos materialmente si tudo que é materia acabará um dia? Como vender assim a propria consciencia? Sentimos necessidade de lutar pelas supremas razões da moralidade, no mesmo terreno dos semeadores da immoralidade. A moralidade no cinema disse alguem "não é uma bala de chumbo que tudo venha destruir; pelo contrario uma aza capaz de vôos mais altos, capaz de vôos de maior nobreza e de maior espiritualidade".

Com o protesto geral dos catholicos os directores dessas grandes emprezas cinematographicas, reconhecendo o verdadeiro caminho apoio mesmo fóra dos circulos catholicos. E as companhias productoras de filmes já se vêm obrigadas a attender as reclamações da Legião.

A Legião da Descencia, segundo informações colhidas de um virtuoso jesuita apologista do cinema — é um grito tardio mas naturalissimo do que ha de melhor, na natureza humana, reacção contra um mal evidente.

Graças a Deus, tambem entre nós ha os que já se atiraram á luta entreabrindo-se um futuro melhor para nossa sociedade que precisa ser saneada por uma educação integral, completa. Para tanto fóra das estradas por demais batidas dos entrechos mal sãos, haveriam de trabalhar no sentido de apresentar filmes verdadeiramente artisticos e moraes. Em todos os paizes civilizados, na Italia, na França, na Belgica, já se faz alguma cousa em prol do bom cinema, do cinema catholico.

Silenciar, deante destas graves aprehensões que pesam sobre nós seria até um crime.

Como bons catholicos, precisamos compensar ao que falta a este mundo desespiritualizado em que vivemos. Hoje em dia no meio destes labyrinthos modernos, fazem muito os que não se desviam dos verdadeiros caminhos.

Mas nós que recebemos maiores graças nós que temos a felicidade de pertencer ao rebanho escolhido de Nosso Senhor, façamos um pouco mais. Trabalhemos pelas ovelhas desgarradas por estas que, pouco a pouco, foram se afastando do Divino Pastor, distanciando-se das suas santas pégadas, para se entregarem de corpo e alma a essas vãs mentiras do seculo que as reduziram ao mais aviltante dos estados — o estado de peccado — incompativel com Aquelle que é a Suprema Virtude, Deus Nosso Senhor!

Disse Sua Santidade o Papa Pio XII, então o Senhor Cardial Pacelli que "os progressos scientificos tambem são dons de Deus dos quais podemos nos servir para diffusão de sua gloria e de seu reino". Considera elle um dever tratarem os catholicos da questão do cinema, cuja influencia está ao par da que exerce a imprensa.

Nos Estados Unidos, a palavra de ordem do illustre prelado já se acha concretizada na "Legião da Decencia" que encontrou tanto é mister envolver principalmente a criança, o adolescente, jovem numa atmosphero sadia. A acção educativa exercida pela escola, pela Igreja, pela familia perde-se muitas vezes por causa das "exigencias" da sociedade...

Graças a Deus, o exemplo dos bispos Norte-Americanos e o de catholicos do velho mundo exerceu benefica influencia sobre nós. Tambem no Brasil, tambem em São Paulo, se faz alguma cousa pelo bom cinema. O 1.º passo já foi dado. Existe já uma commissão de censura de peliculas cinematographicas sob a direcção de um sacerdote.

Semanalmente, este jornal que merece a attenção e sympathia de todos os catholicos, publica a cotação dos filmes orientando os que querem se divertir sem manchar sua consciencia. Igual publicação é tambem fornecida pela Folha da Manhã e outros diarios que circulam em nosso meio. Ora, deante disso não se pode admittir que uma **Filha de Maria** vá ao cinema sem conhecer o valor moral do filme que a téla lhe apresentará.

"A ORDEM"
REVISTA DE CULTURA
fundada por
Jackson de Figueiredo
Dirigida por
Tristão de Athayde
Assignatura annual 25$000
com o **Dr. Paulo Sawaya**
Rua Cons. Nebias, 1,427
Phone 5-7774
CAPITAL

Congregação Mariana da Bella Vista

FESTA DE N.ª S.ª DO BOM CONSELHO

Por iniciativa de sua directoria, a Congregação Mariana fará realizar este anno solemne triduo com sermão em honra de sua principal padroeira N. S. do Bom Conselho, nos seguintes dias:

Dias 23, 24 e 25, Triduo, ás 19,30 horas. Dia 26 — Festa de N. S. Bom Conselho. Hevará missa com communhão geral de todos os membros do sodalicio ás 6,30 horas.

A noite, ás 19,30 solemne reza e recepção de nossos congregados e noviços.

As pregações estão a cargo do Rvmo. Pe. Christovam Porfirio de Almeida Machado, D. D. Vigario de Conceição das Alagôas que, de passagem por esta capital, deu-nos a honra de aceitar o convite que lhe fizemos.

Para maior brilhantismo da festa contamos com a presença dos bons parochianos.

N. B. — O côro está a cargo da Schola Cantorum da Congregação.

Federação das Congregações Marianas

Concentração Mariana em Botucatú

No dia 7 de Maio p. f. realizar-se-á em Botucatú mais uma grande concentração mariana, a 41.ª do Estado de S. Paulo. Desta Capital partirão dois trens especiaes, com lotação para 1.600 congregados. As passagens já se acham á venda na portaria da Igreja de S.Gonçalo, á rua Rodrigo Silva esquina da Praça João Mendes, e custam 10$000; cada passagem dá direito á viagem de ida e volta e estadia, sem outras despezas.

Só poderão comprar passagens os congregados que apresentarem o Talão do retiro deste anno (1.ª 2.ª ou 3.ª época). Receberão, no acto da compra, um bibi e uma bandeirola.

DIA DE RECOLHIMENTO

Para iniciar o mez de Maria, a Federação fará realisar, a 1.º de Maio, um dia de recolhimento, na Igreja de Sto. Antonio do Pary. Quem quizer participar desse recolhimento, deverá comprar os respectivos coupons, que já se acham á venda na portaria de S. Gonçalo; custam apenas 1$000.

Esses coupons tambem dão direito á compra de passagens para a concentração e, quem o apresentar, gozará de abatimento de 1$000 no preço das mesmas. Desta forma aquelles que não possuirem o talão do retiro, já por haverem perdido, já por não terem a elle comparecido, em vista de motivo justificado, poderão participar da concentração de Botucatú.

PASCHOA DOS GYMNASIANOS

Devendo realisar-se no proximo dia 3 de Maio, 4.ª feira ás 8 horas, na Igreja de S. Bento, a Paschoa dos Gymnasianos, pede-se a todos os Srs. Presidentes de Congregação que enviem os seus congregados que cursam gymnasios.

DIA MUNDIAL DO CONGREGADO

Foi designado o dia 14 de Maio para as commemorações do Dia Mundial do Congregado.

Todas as congregações devem celebrar essa data com communhão geral por intenção da Federação e pela marianisação integral do Brasil. Devem tambem, fazer uma collecta em pró do Secretariado das Congregações Marianas de Roma. A importancia auferida deve ser enviada para ao Rvmo. Pe. Cursino S. J. que remettl-a-á para Roma como já foi feito no anno passado

REUNIÃO MENSAL DA FEDERAÇÃO

Em virtude da Concentração de Botucatú, será antecipada a proxima reunião mensal, que terá lugar no dia 30 de Abril p. f., ultimo domingo do mez, ás 4 horas da tarde, no salão da Curia Metropolitana. Para esta reunião são convidados todos os congregados.

PARA SERVIÇOS TYPOGRAPHICOS
Taes como: Theses, Livros, Folhetos, Revistas, Jornaes e quaesquer impressos em geral
Prefiram as officinas graphicas do
"LEGIONARIO"
Rua Immaculada Conceição, 65
Telephone 5-1526 - São Paulo

EXTERIOR

(Conclusão da 6.ª pag.)

"foi para defender a fé e a civilização christã que uma parte do povo hespanhol se levantou corajosamente".

Após declarar que acreditara estar a Hespanha dstinada a caminhar para a redempção e grandeza catholica, o Sumo Pontifice acentuou que assim podia pensar dados "os nobres sentimentos christãos do Chefe do Estado Hespanhol e de seus collaboradores" que o Gal. Franco tantas vezes manifestou.

S. Santidade fez votos para que haja justiça em Jesus Christo, mas benevolencia e indulgencia christã para aquelles que erram, e terminou dando a benção a todos os hespanhoes.

Precauções democraticas

A França e a Inglaterra, continuam vivamente empenhadas em sustar o avanço totalitario.

A Inglaterra chegou a um accordo com a Russia, afim de ser assignado um pacto sobre a collaboração aerea russa contra os estados totalitarios. As negociações com a Turquia tambem foram conduzidas a bom termo.

Durante a semana causaram vivas aprehensões as manobras no Mediterraneo, onde a esquadra ingleza e franceza se preparam para qualquer eventualidade.

10 Noticias do Mundo

1. **AUXILIO** — O deputado nacional da Argentina, sr. Julián Giménez apresentará á Camara um projecto de auxilio á Hespanha, projecto pelo qual o executivo designará uma commissão de funccionarios, representantes commerciaes, industriaes e intellectuaes, encarregada de recolher dinheiro e roupa para os necessitados hespanhóes. Segundo o projecto, a nação argentina deverá contribuir com a somma de 3.000 pesos.

2. **LYNHA AEREA** — Está annunciada para o dia 17 do corrente a inauguração de uma linha aerea directa entre Londres e Varsovia. O trafego será feito pela "British Airways" e a viagem durará 6 horas e meia. O coronel Smallwood, representante do Conselho Britannico, virá a esta capital no primeiro avião da carreira e fará na Polonia uma série de conferencias sobre o imperio britannico.

3. **MADEIRA** — O sr. Todt, commissario do Reich para a industria de construcções, decidiu que as grades de ferro arrancadas para serem utilisadas pelas fabricas de armamentos, serão substituidas por cercas vivas e não de madeira, pois esta escasseia na Allemanha.

4. **OFFENSIVA** — As tropas chinezas desencadearam violenta offensiva contra Cantão, que conseguiram cercar quasi totalmente.

5. **TERRORISMO** — Continuam a se repetir attentados terroristas na Inglaterra.

6. **CASAMENTO** — Já se encontram em Teheran numerosas representações estrangeiras que assistirão ao casamento do principe herdeiro do Irak com a princeza Fawzia.

7. **CONSCRIPTOS** — A Hollanda pretende elevar o tempo de serviço militar de 11 mezes para 2 annos.

8. **RESTABELECIMENTO** — Já se encontra inteiramente fóra de perigo a Rainha Geraldina, da Albania.

9. **MERCENARIOS** — A imprensa franceza continua a assegurar que numerosos officiaes allemães dirigem tropas na Italia, apesar dos desmentidos officiaes a respeito.

10. **OBRIGATORIO** — A Inglaterra irá ter, dela primeiro vez na sua historia, o serviço militar obrigatorio.

ZENITH
LONG DISTANCE RADIO

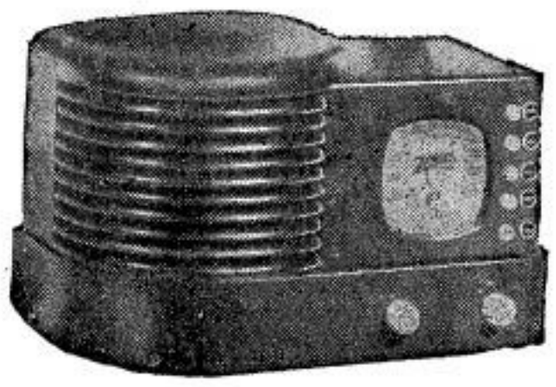

MODELO 5 R 312
Ondas longas de 545 a 1.748 K.C.
(550 a 172 metros)
Corrente alternada — 110/220 volts

Preço: 1:150$000 longo prazo

Superheterodino de 5 válvulas METAGLASS. Fiel reproducção de som por alto-falante elétrodinâmico de 5". Grande alcance e seletividade em ondas longas. Sintonização automática transcontinental para 4 estações. Bellissimo movel moderno de Balcelit de 31x20x16 cms.

Peçam demonstrações sem compromisso pelo Phone: 4-4423

AMERICO NICOLATTI
18 - 1.º Ramos de Azevedo

LEGIONARIO

Christus heri et hodie ipse et in saecula (Hebr. XIII-8)

Anno XII | São Paulo, 23 de Abril de 1939 | Num. 345

Nota Internacional

Visando o fracasso

Deney Sales

A opinião mundial aguardou anciosamente a oração do fuehrer em resposta á mensagem de paz de Roosevelt, porquanto a convocação do Reichstag e as manobras da esquadra provocaram a convicção de que o Reich iria fazer novas e consideraveis reivindicações antes de se dispôr a acceital-a.

O movimento em direcção ao Mediterraneo da esquadra allemã, o movimento de tropas na Hespanha tenderam a apertar em um cerco um dos pontos vitaes para a Inglaterra: Gibraltar.

Apesar da superioridade das forças navaes democraticas, a desorientação da politica de Chamberlain, que nem se oppoz energicamente ás manobras totalitarias, nem teve a habilidade, aliás facilima, de afastar a Hespanha e a Italia de Berlim, deu em resultado dirigir o Reich um conjuncto de forças na Hespanha, norte da Africa e Baleares, capaz de estrangular em Gibraltar todo o movimento das forças inglezas.

E dessa ameaça lança mão Hitler para impedir prosiga o bloqueio dos Estados totalitarios, ao mesmo tempo que Chamberlain deixa que a opinião publica ingleza vislumbre esse perigo imminente, afim de poder, opportunamente, pôr em plano secundario a importancia de garantir a Polonia, e então fazer sobre esta pressão afim de que ceda Dantzig para o Reich.

Ao mesmo tempo Chamberlain dirige em dois sentidos contradictorios suas negociações: com os Estados balkanicos, por um lado, e com a Russia, por outro. Sabendo que entre esta e aquelles não é possivel um accordo, pois os paizes balkanicos conhecem melhor que ninguem o perigo que representa a U. R. S. S., as negociações, no momento em que a ameaça nazista deixa de ser imminente, tenderão a fracassar, retornando a Europa ao estado anterior: inteiramente á disposição dos projectos diabolicos do fuehrer.

"La Croix" expõe seu ponto de vista na questão dos refugiados hespanhões

Parlamentares socialistas, dos Pyrineus Orientaes (França), representaram collectivamente ao Governo de seu paiz para desembaraçar a sua região de 240.000 catalães, refugiados hespanhóes depois da derrota dos vermelhos. São êsses mesmos parlamentares que, ha apenas algumas semanas, quizeram levar a França a prestar um concurso a esses vermelhos, que devia desencadear uma guerra mundial!

Quanto á acção desses "legalistas" vermelhos, durante a lucta, basta lembrar os massacres de Barcelona, Puigserda, etc. quando não escaparam á sanha rubra tudo que era patrimonio da civilisação catholica na Hespanha: Igrejas, conventos, bispos e sacerdotes e leigos catholicos e até sepulturas como as das Carmelitas em Barcelona.

E é uma grande quantidade (240.000) de taes elementos, solapadores da harmonia internacional, que quer permanecer em territorio francez.

Facto extraordinario! Numa região em que deveriam encontrar acolhida de irmãos, no seio dos que soffrem por um ideal commum, é-lhes barrada a entrada!

Interessante é notar, ainda, a indiferença da Russia em recolher seus heróes, emquanto que França, Inglaterra, Belgica, Hollanda e outros paizes tratam de soccorrel-os. Ahi está o dedo da politica sovietica: semear a tempestade, excitar guerras civis e internacionaes em nome da ideologia marxista, furtando-se a crear com a responsabilidade de seus actos.

Apesar da amizade russo-franceza, Moscou não ajuda a França no soccorro aos seus correligionarios.

Outra face da questão a considerar no caso de guarida aos numerosos refugiados hespanhóes, é a do "chômage" que seria augmentando naturalmente, havendo, tambem, a possibilidade de os refugiados mais revoltados concorrerem para o crescimento do banditismo e da anarchia dentro do paiz que os acolhe.

O governo francez, pois, zeloso da salvaguarda dos interesses nacionaes e segurança publica, deve se integrar na solução do problema dos refugiados, tomando medidas que removam os graves perigos assignalados acima.

Em torno desta questão tece Jean Guiraud, no jornal "La Croix", consciencioso commentario, terminando com intelligente appello aos bons officios das autoridades que no momento detêm em suas mãos os destinos do povo francez.

Lêr e propagar o

LEGIONARIO

E' DEVER DE TODOS OS CATHOLICOS

Humorismo de sargeta

No momento, bastante grave para a civilização em que se reuniam todos os cardeaes para o Conclave que elegeria o novo Papa, um jornal nazista, "Angriff", encontrou a occasião opportuna para fazer baixo humorismo com os eminentissimos cardeaes que se reuniram.

Disse o articulista que o cardeal Faulhaber era "grande como um carniceiro", que o cardeal Mundelein "possue um nariz como um rabanete".

Expressões baixas e injurias de toda especie atiradas aos principes da Igreja, no momento grave em que elles decidiam sobre o novo chefe do catholicismo. Assim, os cardeaes da Curia Romana "parecem-se com velhas mulheres", os cardeaes Marmaggi e Maglione "lançam olhares para Moscou", e dahi por diante.

Francamente, essa baixa attitude da imprensa nazista é um attestado do infimo gráo em que se acha a pretenciosa "Kulteer-Kampf" nazista.

Até no Canadá, o nazismo pretende hostilisar a Igreja

Mons. Alfredo Sinnott, arcebispo de Winnipeg, no Canadá, durante a sua homelia do Santo Natal se referiu, entre outras cousas, a uma noticia difundida em Berlim que dizia: "A Allemanha celebrará o Natal sem Christo. Tal ordem põe em relevo que sob o nacional-socialismo o Natal retomou seu caracter tradicional de festejo por occasião do Julfest, festa celebrada pelos nossos antepassados allemães, e que é mais antiga que Christo e que o catholicismo".

Da diffusão dessa noticia no Canadá surgiu um incidente entre o Consul allemão, Wilhelm Rodde e a Curia, com uma troca de cartas agora publicadas.

Por esta publicação, soube-se que depois da homelia, o Consul havia escripto uma carta a S. Ex. Mons. Sinnott em uma forma arrogante, especialmente tratando-se de um paiz catholico e de um dignatario da Igreja.

A carta dizia: "Seria opportuno informar-se no nosso consulado com o fim de conhecer as fatsas noticias publicadas e que disseminam o odio entre os homens, em vez da paz. Como vos apressastes a trazer ao conhecimento do publico taes noticias, apreciariamos uma retratação tambem publica da vossa parte."

O Arcebispo, naturalmente não respondeu. Escreveu no emtanto ao consul o Rvdmo. Pe. Wood, vigario geral, advertindo-o de que tendo a carta assumido aquelle tom e feito exigencias absolutamente inadmissiveis em uma pessoa revestida de funcções não diplomaticas e além do mais dirigida a um alto dignatario canadense, não poderia ser tomada em consideração por se tratar de uma ingerencia indebita na vida publica do Paiz.

O sr. Wilhelm Rodde replicou dizendo-se não um simples extrangeiro neste paiz mas sim o Consul Allemão nomeado regularmente pelo governo do Reich. "Não peço desculpas mas sim uma retratação."

Replicando, o Rvdmo. Pe. Wood mostrou que pelas leis internacionaes o arcebispo não tinha que prestar contas ao Consul allemão das affirmações que quizesse fazer. A carta terminava: "Observo além do mais que entre nós é costume usar um tom bem mais respeitoso quando nos dirigimos aos mais antigo Arcebispo do paiz."

Ahi terminou o incidente.

O facto suscitou singular interesse devido ao respeito de que é circundado Mons. Sinnot e por se saber que o sr. Rodde é homem de confiahça do ministro do Reich.

Mais tarde os factos deram razão á noticia da United Press. A festa do Santo Natal transformou-se na Allemanha nazista nos festejos da Julfest. E a informação não vem mais de agencias encarregadas de espalhar mentiras, como dizem os nacional-socialistas, e sim no Schwarzekorps:

"Esta noite natalicia nos pertence. Sempre a solemnizamos muito antes que um apostolo celtico viesse em terra allemã trazer a mensagem a nós extranha: a redempção christã." "Esta noite, continuaremos a festejal-a", accrescentava, e fazia a exaltação de Julfest imitada no Natal Christão, terminando por convidar a todos para festejal-a segundo as antigas tradições.

Certamente teria sido opportuno para o sr. Rodde informar-se com as autoridades patrias, das quaes é orgão autorizado o Schwarzekorps, afim de conhecer a procedencia das noticias da Associated Press recolhidas pelo Arcebispo, para saber se eram falsas ou não, antes de ousar um desmentido e pretender uma retratação. Se assim tivesse feito teria poupado um erro e uma lição, mas sobretudo estaria convicto de que semeam entre os homens o odio em lugar da paz os factos, e não quem dá a noticia para protestar contra o odio do qual elles são a causa.

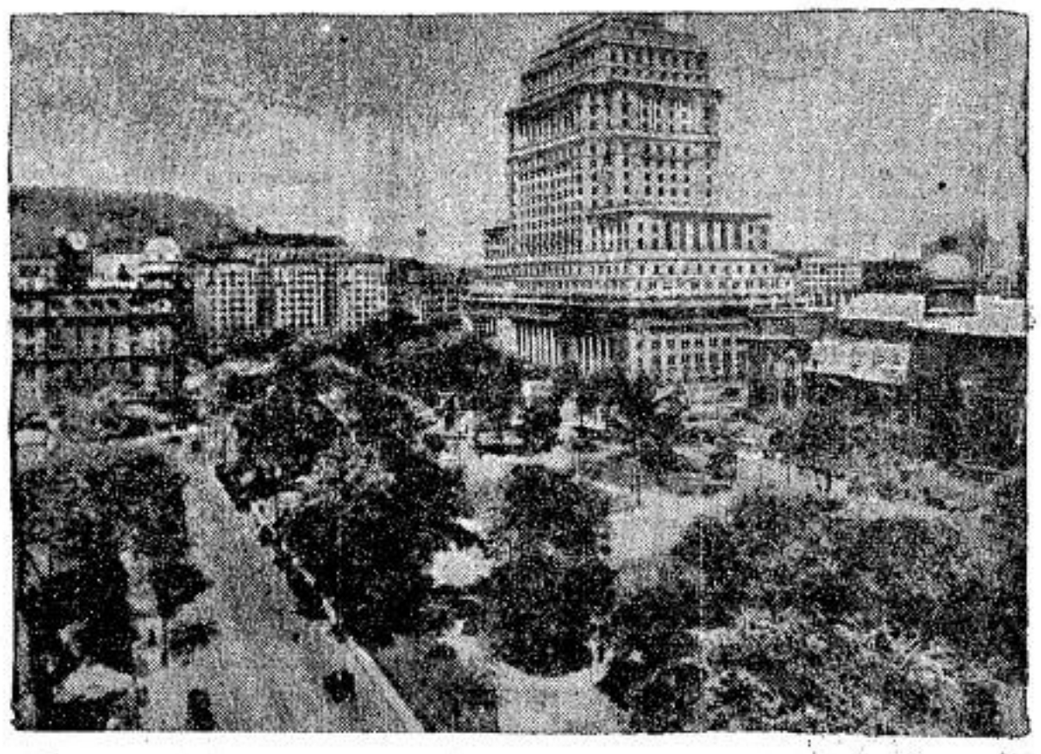

O NOSSO CLICHÉ REPRESENTA O "DOMININ SQUARE", UMA DAS MAIS BELLAS PRAÇAS DE MONTREAL, A MAIOR CIDADE DO CANADA' (PROVINCIA DE QUEBEC)

Depois de uma viagem á Russia

Converteu-se o director de um jornal communista canadense

Teve grande repercussão no Canadá a subita attitude tomada pelo director de um jornal communista, repudiando abertamente as doutrinas vermelhas após uma viagem á Russia.

QUEM E' JEAN PERON

Trata-se do jornalista Jean Peron, ex-director do jornal "Clarté", orgão dos communistas canadenses.

Belga de origem, filho de paes francezes, conquistou os diplomas de bacharel em letras, licenciado em sciencias physicas e em sciencias economicas, e engenheiro pelas Universidades de Liége e Bruxellas.

Foi professor de sciencias applicadas e de economia em varias faculdades belgas.

Attingido pela guerra nessas posições, demonstrou grande bravura e aptidão militar na posição fortificada de Namur. Ferido gravemente, foi reformado e condecorado por feitos de guerra.

Indo para o Canadá, tornou-se engenheiro de minas no Norte-Ontario.

Novamente ferido num desastre, quando se encontrava a 1.200 metros de profundidade, foi forçado a abandonar a carreira activa de engenheiro de minas, para se tornar inspector de material em uma companhia americana em Montreal.

A crise industrial levou-o a abandonar a carreira para se occupar do trabalhador, tornando-se lider communista e director do jornal "Clarté".

Era, pois, elemento de grande valor intellectual e de grande combatividade, o que lhe valeu a attenção dos dirigentes communistas.

Foi, pois, convidado para visitar a Russia, afim de se especialisar nos methodos communistas.

E' sabido que essa viagem é um grande premio e um signal da importancia do "camarada" agraciado.

A REALIDADE RUSSA

Em viagem pela União Sovietica, poude Jean Peron constatar de perto a famosa "realidade russa".

Sua desillusão, tal como a de Gide e de outros visitantes sinceros do paraizo sovietico, foi total, e voltando ao Canadá pediu demissão do jornal communista e foi collaborar no "La Patrie".

Ahi elle conta sua impressão da Russia e expõe aos operarios, cuja causa quer continuar a defender, porque abandonou o communismo.

"E' preciso, affirma elle, conhecer as condições do trabalhador russo, ao qual está equiparada a mulher russa, para se notar como o communismo é incompativel com a dignidade humana".

Em 1937, combateu a lei chamada "das cadeias" contra o communismo em Quebec. Hoje é seu apologista, dizendo:

"Si eu combatesse a "lei das cadeias" na Russia como combati no Canadá, teria sido condemnado a 10 annos de prissão como Radek, ou mais simplesmente fuzilado como Boukharine, director do Pravda."

Os artigos de Jean Peron continuam a sahir no "La Patrie" sobre a realidade russa, sobre as forças do partido communista canadense, sobre os objectivos da Internacional, etc.

Uma iniciativa digna de imitação

S. Em. o Cardeal Gerlier, na sessão solemne de reinicio das aulas da Faculdade Catholica de Lyon, demonstrou vontade de criar em sua diocese um curso de enfermagem para formação de enfermeiras religiosas.

Este proposito de S. Em. foi promptamente acolhido, dada a sua grande importancia e utilidade, pelas comunidades religiosas de Lyon, sendo incumbido o R. Pe. Riquet, secretario geral da secção nacional de hygiene da Acção Catholica, de dar a primeira aula.

Foram para mais de 1.000 religiosas de todas as ordens, que se inscreveram em tal curso, comprehendendo o seu alto significado e fazendo jús ao espirito eminentemente caritativa da Igreja Catholica, pois este novel curso as tornará aptas a distribuirem caridade a muitos infelizes.

• PARA SERVIÇOS •
TYPOGRAPHICOS

• Taes como: Theses, Livros, Folhetos, Revistas, Jornaes e quaesquer impressos em geral

Prefiram as officinas graphicas do "LEGIONARIO"

Rua Immaculada Conceição, 59
Telephone 5-1536 • São Paulo

LEGIONARIO

Christus heri et hodie ipse et in saecula (Hebr. XIII-8)

Anno XII | Director: PLINIO CORRÊA DE OLIVEIRA | São Paulo, 30 de Abril de 1939 | Director-Gerente: FRANCISCO MONTEIRO MACHADO | Num. 346

Dias em Revista

Não ha muito tempo, a propaganda sovietica, que estende seus tentaculos pelo mundo inteiro, fazia constar que o exercito e a marinha russa não tinham rival no mundo, pela efficiencia de seu apparelhamento bellico, pela perfeição de suas concepções estrategicas e pelo numero incontavel de homens de que dispunham.

Uma propaganda jornalistica, habilmente desenvolvida, concorreu para reforçar essa convicção por meio de photographias de immensas paradas realizadas em Moscow, etc.

Para a civilização, diversos inconvenientes decorriam dessas noticias, que só tinham por fructo a consolidação do prestigio mundial do regime bolchevista.

Graças a Deus, porém os acontecimentos diplomaticos-militares desenrolados na Europa de um anno para cá, provaram á sacie-dade que a Russia, inteiramente desprestigiada no campo da politica internacional, não dispõe, para apoio de sua orientação diplomatica, dos recursos militares de que se jactava sua fallaciosa propaganda.

Dahi o recuo internacional da Russia, e o declinio da influencia sovietica no mundo inteiro.

*

Essa situação tão favoravel para a civilização, transformar-se-á? Diversos indicios fazem suppor que sim, uma vez que a Russia resolveu remodelar largamente seu apparelhamento bellico. E um dos mais expressivos dentre esses indicios de intenso e vigoroso rearmamento é que a marinha russa se enriquecem agora com o cruzador mais veloz do mundo inteiro.

Não [illegible] não aprende-[illegible] surpreza, porém, uma circumstancia realmente curiosa. E' que esse cruzador, cujo nome é "Tashkent", foi construido por ordem do governo fascista, nos estaleiros de Livorno, e levado a Odessa por uma guarnição de marinheiros fascistas. Lá, o na-

(Conclue na 2.ª pag.)

A vida de hoje precisa do ENO 'Sal de Fructa'

5º ANNIVERSARIO da Sagração do Revmo. Snr. Bispo Titular de Barca

No dia 28 p.p., transcorreu o 5.º anniversario da Sagração Episcopal do Exmo. Revmo. Sr. D. José Gaspar de Affonseca e Silva, Bispo Titular de Barca, e antigo Auxiliar de S. Excia. Revma., o Sr. D. Duarte Leopoldo e Silva, saudoso Arcebispo de S. Paulo.

Por suas insignes virtudes e pela affabilidade de seu trato, em torno do Exmo. Revmo. Sr. D. José Gaspar de Affonseca e Silva formou-se rapidamente, em São Paulo, um largo ambiente de sympathia e admiração. A dedicação excepcional que S. Excia. Revma. teve para com o inesquecivel Arcebispo Dom Duarte foi mais um titulo para que S. Excia. Revma. se impuzesse definitivamente ao reconhecimento e veneração dos catholicos da Archidiocese.

Por todas estas razões, foi avultado o numero de felicitações enviadas a S. Excia. Revma.

O "Legionario", que deve áquelle insigne Prelado numerosas provas de uma estima toda particular, telegraphou a S. Excia. Revma., testemunhando-lhe seu reconhecimento e respeitoso affecto.

S. S. o Papa Pio XII envia uma benção especial ao LEGIONARIO

Affectuosas palavras de S. E. o Cardeal Dom Sebastião Leme a esta folha

Na quarta-feira p. p., recebeu o "LEGIONARIO" uma das manifestações mais sensiveis da Providencia Divina, que tem recebido em todo o decurso de sua existencia.

Da Italia, onde se encontrava por motivo da eleição e coroação do Santo Padre Pio XII, S. Eminencia, o Sr. Dom Sebastião Leme, Cardeal Arcebispo do Rio de Janeiro, enviou ao director desta folha o seguinte cartão:

"Meu caro Dr. Plinio.

"De coração lhe agradeço o carinhoso telegramma que me passou para a Bahia. Com satisfacção transmitto especial benção que o Santo Padre concedeu ao nosso intrepido "LEGIONARIO" e seu benemerito director, verdadeiro homem da imprensa catholica, redactores, bemfeitores e leitores". — (a). Sebastião, Cardeal Leme. — 5-IV-1939.

Para um jornal catholico que não tem tido outro fito, senão pensar com a Igreja, viver para a Igreja, luctar pela Igreja e, se preciso for, immolar pela Igreja a propria vida dos que o escrevem, não pode haver recompensa maior, do que essa benção especial do Santo Padre.

Vigario de Nosso Senhor Jesus Christo na Terra, e Mestre infallivel da Verdade, o Santo Padre tem sido o alvo constante para o qual se dirigem os olhares e os anhelos de quantos trabalham nesta folha. Onde está o Papa, está a Igreja. E só onde está a Igreja está Jesus Christo. De sorte que, onde está o Papa está necessariamente Nosso Senhor Jesus Christo. Querendo viver "com Christo, em Christo, e por Christo", o "LEGIONARIO" deve forçosamente viver "com o Papa, e pelo Papa, na Igreja".

Se, pois, o devotamento sem reservas, o affecto sem limites e a obediencia sem condições não forem os sentimentos inalteraveis do jornalista catholico, este poderá, talvez, ser um jornalista, mas certamente não será um jornalista catholico.

Pode-se, pois, imaginar sem difficuldade a commoção de quantos trabalham nesta folha, recebendo uma benção especial daquelle que é, o proprio Christo presente entre nós pela continuidade do magisterio infallivel.

Ao par dessa benção, o "LEGIONARIO" teve uma immensa satisfacção com as palavras bondosas de Sua Eminencia, o Cardeal-Arcebispo do Rio de Janeiro.

O gesto generoso de Sua Eminencia, particularmente expressivo por ser inteiramente espontaneo, tocou a fundo o coração do "seu" intrepido Legionario. E, chamando nosso director "verdadeiro homem da imprensa catholica", não quiz Sua Eminencia, com certeza, senão dizer com linguagem especialmente paternal que lhe é propria, que o "LEGIONARIO" é um jornal catholico-typo, que tem todas as caracteristicas essenciaes que o verdadeiro jornal catholico deve apresentar.

Accentuamos estas circunstancias, para mostrar a nossos bemfeitores e leitores a grande parte que, a elles, toca no gaudio do "LEGIONARIO". São elles os nossos indispensaveis cooperadores em nossa obra pela imprensa catholica. A elles, pois, uma grande parte na alegria com que a Providencia nos galardoou.

A esta alta e honrosa prova de bondade do Santo Padre, que devemos á paternal sympathia de Sua Eminencia o Snr. Cardeal D. Sebastião Leme, é nossa obrigação corresponder com uma prece á Virgem Santissima para que ella nos obtenha a graça inestimavel de crescer cada vez mais no amor ao Papado e á sagrada hierarchia catholica.

Como bem accentuou o Santo Padre Pio XI, não estão com Deus aquelles que não estiverem com Jesus Christo e não estão com Jesus Christo os que não estiverem com o Papa.

O amor do Papa em um coração catholico, deve estar na razão directa do amor de Deus.

E assim como o amor de Deus é o fim de nossa vida espiritual, seja a obediencia e a dedicação sem reservas ao Santo Padre e á hierarchia da Igreja o ideal não apenas supremo, mas unico, de todo o nosso apostolado, porque nesse ideal estão plenamente contidos todos os ideaes nobres que a alma humana possa conceber.

O AUTOGRAPHO QUE SUA EMINENCIA NOS ENVIOU

S. S. O PAPA PIO XII AO LER SUA PRIMEIRA MENSAGEM DIRIGIDA AO ORBE CATHOLICO, DEPOIS DE ELEITO SUMMO PONTIFICE

LEGIONARIO

SEMANARIO CATHOLICO COM APPROVAÇÃO ECCLESIASTICA

Direcção:
Rua Quintino Bocayuva, 54
Sala 323 — Phone 2-7276
Redacção e administração:
Immaculada Conceição, 59
Telephone 5-1536
Caixa Postal, 2849

Assignaturas:

Anno	15$000
» exterior	25$000
Semestre	8$000
» exterior	13$000
Numero avulso	$200

Rogamos aos nossos assignantes communicarem a mudança de seus endereços para a Caixa Postal 2849.

Annuncios

Peçam tabella, sem compromisso

Não publicamos collaboração de pessôas extranhas ao nosso quadro de redactores.

O LEGIONARIO tem o maximo prazer em receber visitas ás installações de sua redacção e officina, mas pede que não sejam as mesmas feitas nas 2as., 3as. e 4as. feiras, por exigencias do serviço.

COMMENTANDO...

VERDADEIRO RURALISMO

Aqui no Brasil, algumas vezes, surgem certos pruridos. Afóra uns poucos bem intencionados, porém, menos bem avisados, que não cessam de clamar pela valorização da vida agricola, o que se tem visto são pernosticas sociedades fundadas nas capitaes litoraneas, que terminam como tudo termina neste paiz: numa crise de pedantismo erudito, consubstanciado em discurseira ou versalhada.

Agora nos vem a noticia de um congresso da Juventude Agricola Catholica franceza, realizado em Paris em fins da semana passada, para commemorar o 10.º anniversario daquelle ramo da Acção Catholica. Facto caracteristico: a Missa do congresso foi rezada pelo primeiro jacista ordenado sacerdote. Eis ahi o verdadeiro ruralismo: a santificação da população, do trabalhador e do trabalho ruraes. Só assim a terra, o elemento material de que vive o homem, deixará de ser sua inimiga, será tambem santificada e submeter-se-á ao jugo racional do Rei da creação.

Mas é preciso, para isso, que o nosso catholicismo não seja um catholicismo de superficie, mas profundo, vital, que attinja o amago de todas as realidades, para que se realize plenamente aquella palavra de N. S. Jesus Christo: "Quando eu fôr exaltado, atrahirei para mim todas as coisas."

Portanto, o catholico deve possuir um senso preciso das realidades, deve vêl-as por dentro; e, em relação á terra de sua patria, deve comprehendel-a, adivinhar-lhe o sentido; integrar-se, formando com ella uma só paysagem, pela adaptação ás suas condições e pela reacção sobre ella, fecundando-a, elevando-a pelo trabalho ordenado. Este deve ser o fructo nacional dos importantissimos dons do Espirito Santo, sabedoria e sciencia.

O jacismo francez parece estar no bom caminho. Segundo a mesma noticia, a Missa foi precedida de varias offerendas, taes como uma grande cruz de espigas de trigo, cestas de legumes, fructos da terra, que symbolizavam o solo francez.

Realizaram-se, ainda, as festas das provincias, e, nas reuniões levadas a effeito, tiraram-se conclusões praticas para o melhoramento da vida do trabalhador rural. Entretanto, a França não é "um paiz essencialmente agricola"...

Dizem, por ahi, que nós somos. Apezar disso, as classes ruraes fazem pelo vasto territorio em lastimavel estado de quasi abjecção, sem dinheiro, sem hygiene, sem cultura, sem ideal, sem nada. Em algumas capitaes ninguem comprehende este facto, porque a gente está isolada do solo por uma camada de asphalto, e se embasbaca pela altura dos arranha-céos. Alguns technicos affirmam que se devem proteger as industrias, porque a phase industrial é a ultima etapa do progresso; as phases pecuaria e agricola já passaram de moda. Emquanto isso, meia duzia de extrangeiros enriquece á custa da cachexia das populações nacionaes.

De quem a culpa? Não vamos como é vezo antigo. Os governos são os que forem os governados; sempre continua verdadeira a affirmação de Joseph de Maistre: os povos têm os governos que merecem. A culpa é de todos nós, é de toda a collectividade; é dos máos catholicos, dos pseudo-catholicos, dos catholicos maçonizados, emfim, de todos aquelles que contribuiram para pôr o catholicismo, no Brasil, á margem da vida. Além do mais, o brasileiro não tem sabido adaptar-se ás condições concretas do meio ambiente, de forma a tirar todas as vantagens. Até agora não soubemos crear uma civilisação adequada, perseguidos que somos pela mania da imitação, pelo lyrismo piégas, pela eruditice vaidosa e pouco preoccupada com a verdade. Não ha equação entre o homem e o meio physico; todas a nossa actividade economica não tem passado, por via de regra, da devastação do patriotismo material com que fomos aquinhoados pela Providencia. Não sabemos nem ao menos alimentar-nos convenientemente, de accordo com os meios naturaes e as exigencias do clima.

E' verdade que nem sempre fomos assim. Pelo contrario, nos primordios da vida colonial manifestou-se um surto lisonjeiro de legitima civilização, autochtone; a historia das bandeiras é um exemplo magnifico. Porém, a maldita politica de Pombal seccionou o broto verdejante; a nossa historia, a nossa vida como povo foi lamentavelmente truncada, quando ia começar a produzir os seus fructos.

Felizmente, já se manifesta um sopro renovador, na maravilhosa floração de vida religiosa, que presenciamos. A Acção Catholica organiza-se. Certamente a pujante seiva que se observa no jacismo francez ha de, tambem, borbulhar aqui, neste immenso paiz, "essencialmente agricola".

Plinio CORRÊA DE OLIVEIRA

RUMO Á EXPANSÃO

No ultimo artigo, enumeramos alguns principios que nos parecem fundamentaes para que se dê á Acção Catholica a pujança e a efficiencia que é o maximo anhelo de todos os catholicos.

Esses principios são de uma incontestavel conformidade com a doutrina da Acção Catholica. Quando ainda exercia, com grande zelo e operosidade, as funções de Bispo Auxiliar em São Paulo, S. Excia. Revma., o Sr. D. José Gaspar de Affonseca e Silva teve a iniciativa de constituir tres grupos respectivamente de advogados, medicos e engenheiros, que, depois da necessaria preparação, se transformassem nos nucleos de Acção Catholica destinados a actuar dentro das mencionadas profissões.

Começado o trabalho dos tres nucleos, e proseguindo normalmente os estudos referentes á Acção Catholica, surgiu a questão de se saber quaes os requisitos para a admissão de elementos novos, nas fileiras dos referidos nucleos.

O Assistente Ecclesiastico do grupo dos advogados, o Revmo. Sr. Pe. Antonio de Castro Mayer, determinou, então, que os componentes do nucleo officiassem á Junta Nacional da Acção Catholica, pedindo-lhe que se manifestasse sobre o assumpto.

No officio de consulta, os signatarios, depois de enumerar uma série de razões doutrinarias e praticas, em abono de seu ponto de vista, perguntavam á Junta Nacional se, para a admissão no sector dos advogados, seria conforme á doutrina da Acção Catholica pedir:

1 — Communhão ao menos semanal;

2 — Um anno de estudo de doutrina catholica;

3 — A execução conveniente, durante esse anno, de todas as obras de apostolado que fossem indicadas.

A resposta da Junta Nacional, publicada na "Acção Catholica", foi que:

1 — as considerações doutrinarias mencionadas no officio nada tinham que destoasse da doutrina da Acção Catholica;

2 — que os requisitos apontados eram perfeitamente cabiveis para o sector dos advogados da Acção Catholica.

Intetrada disto, a Autoridade Ecclesiastica desta Archidiocese approvou plenamente, por sua conveniencia e opportunidade, que taes requisitos fossem pre-fixados como condição de admissão pelos advogados da Acção Catholica, e os RR. Assistentes Ecclesiasticos dos Engenheiros e medicos requereram e obtiveram que identica determinação tambem se extendesse aos respectivos nucleos.

As razões doutrinarias que expuzemos em nosso ultimo artigo outra coisa não eram, senão as razões que a Junta Nacional da Acção Catholica considerou conforme á sã doutrina da Acção Catholica.

Mencionamos esta circunstancia para esclarecer que esta folha não se antecipou a qualquer pronunciamento das autoridades competentes.

●

Parece-nos que o considerarmos a Acção Catholica como um movimento de escol não significa, de nenhum modo, que elle não deva tender a ser tambem um movimento de grande extensão e larga repercussão.

A obra da Redempção não se fez para um pequeno numero de aristocratas do espirito. Pelo contrario, o anhelo de Nosso Senhor é que "todos fossem um", isto é, que todos, sem distincção, todos os povos fossem beneficiados com os fructos do Santo Sacrificio da Cruz.

Não ha, pois, ponto do globo, que não deva ser attingido pelos pregadores da Boa Nova. Não ha classe social, não ha sector de opinião, não ha grupo, corrente, facção ou partido, para o qual não se deva voltar a solicitude evangelica. "Todos" devem ser evangelisados. E o apostolado catholico — o da Acção Catholica inclusive — deve ter necessariamente essa immensa extensão, O apostolado só conhece um limite: o do mundo. E a caridade para com o proximo nem ante esse limite se contem, pois que ainda se extende, como torrente caudalosa e benefica, sobre os que, tendo deixado a vida terrena, ainda expiam no Purgatorio os pecados commettidos.

Pio XI disse, certa vez, que, se se devesse alliar ao proprio demonio para conquistar as almas para a Igreja, elle o faria. Essa deve ser a norma do apostolado da Acção Catholica: todos os apoios, todos os recursos, todas as sympathias que encontrar em seu caminho devem ser por ella minuciosamente aproveitadas até o ultimo ponto. E, no dia do Juizo Final, cada membro da Acção Catholica será responsavel pelo que, por preguiça, indolencia ou mal comprehendida intransigencia, tiver deixado de approveitar.

Como se vê, a caracteristica de um apostolado bem desenvolvido deve ser uma grande largueza de movimentos, e um immenso descortinio no encarar os problemas sugeridos pela actividade evangelisadora.

Neste sentido, ha lacunas immensa a preencher. E a prehencher logo, porque "Caritas Christi urget nos".

●

Isto posto, perguntamos: como chegar a tão almejado resultado?

A resposta, a meu ver, só póde ser uma: pela selecção precedida por uma boa formação.

Mil circumstancias conspiram para apagar, máo grado nosso, a noção fundamental que deve presidir a todas as obras de apostolado, e é que a efficencia deste está na razão directa da vida interior de quem serve á Santa Igreja de Deus.

Emquanto o leigo que faz apostolado não se persuadir de que é um mero reservatorio da graça divina, que deve transmittir depois aos outros, emquanto elle não estiver sciente de que a conversão não é obra delle mas de Deus, e que, portanto, como mero instrumento que elle é, deve ter Deus presente em si, para irradial-O para os outros, seu apostolado será inefficaz.

A este respeito, ainda, gostariamos de ennumerar alguns principios fundamentaes:

I — Quem converte é Deus. A pessoa que faz apostolado não é senão um vehiculo da graça. Mas essa graça, Deus não a dá senão áquelles que tem uma vida interior authentica;

II — Quanto maior a vida interior, tanto maior a fecundidade do apostolado; em razão inversa, quanto menor a vida interior, tanto menor o apostolado.

III — A intelligencia, a cultura, a habilidade, são qualidades pessoaes que podem e devem ser aproveitadas para o apostolado como preciosos dons de Deus. Mas todos esses dons naturaes serão inuteis sem a vida interior. E, pelo contrario, uma vida interior intensa póde supprir a ausencia desses dons.

IV — Applicando a outro campo o mesmo principio, uma associação póde e deve munir-se de todos os recursos naturaes para a perfeição do seu apostolado. Mas deve lembrar-se sempre de que obras perfeitissimas a este respeito, teem fracassado miseravelmente porque não havia em seus promotores verdadeira vida interior. E que, inversamente, Nosso Senhor tem dado triumphos brilhantes a algumas associações privadas de taes recursos naturaes, mas em cujas fileiras estuava e superabundava a vida interior;

V — Que a vida interior não significa só pratica assidua dos Sacramentos, mas pratica viva, sincera e esclarecida, que gera na intelligencia uma perfeita conformidade com a doutrina catholica uma aptidão maravilhosa para discernir entre tudo que é e não é catholico, e um zelo vivo para manter sempre exactas estas fronteiras. Na vontade, essa vida interior deve gerar um amor intenso por tudo aquillo que a Igreja manda, um zelo de obediencia que se manifesta não apenas nos actos, mas nos sentimentos, não apenas nas linhas geraes, mas nas minucias, não apenas nos conselhos, mas sobretudo no exemplo. Pensar como a Igreja pensa, sentir como a Igreja sente, agir como a Igreja manda, e depois reconhecer em tudo isto a obra de Deus em nós, eis o ideal da vida interior;

VI — Que a vida interior, longe de diminuir a propria aptidão das faculdades e qualidades naturaes para o apostolado, as valorisa immensamente. Se São Thomaz foi tão sabio, deve-o em grande parte ao factor de ter sido immensamente activo no sentido intellectual. Activo, diligente e methodico. Elle applicou em seu estudo todas as suas qualidades naturaes com o maximo de sua intensidade. E se o fez, foi porque a vida interior exigiu isto delle. Se Santo Ignacio de Loyola foi tão activo, deve-o em grande parte ao facto de ter a vida interior valorisado nelle todas as suas qualidades naturaes, sua energia incomparavel, sua penetração de espirito soberana, sua combatividade sem reservas. Essas qualidades naturaes elevadas ao auge pelo zelo, e coroadas pelas virtudes que só vêm da vida sobrenatural, constituem a realisação da obra da vida interior.

A vida interior não é só a valorisação das qualidades naturaes, nem sequer é principalmente isto. Mas é tambem isto.

Se queremos ter apostolos energicos, zelosos, prudentes, activos, intelligentes, habeis, queiramol-os real e sinceramente piedosos. Todas as qualidades naturaes e sobrenaturaes postas a serviço da santificação das almas, é este o ideal do apostolo;

VII — Com esta authenticidade de espirito catholico, o apostolado póde ter uma maravilhosa liberdade de movimentos. Mas, sem este espirito, qual a qualidade que não corre o risco de uma prompta transformação em defeito? Qual a habilidade que não se transforma facilmente em perfidia? Qual a intransigencia que não se transforma em falta de caridade? Qual a caridade que não se transforma em vã complacencia? Qual a concessão que não se transforma em capitulação?

VIII — Se, pois, a Acção Catholica quer progredir, ella deve velar primordialmente pela authenticidade do espirito em seus membros. Que cada um delles renuncie realmente ás seducções do mundo, ás insinuações do demonio, ás exigencias da carne, e siga Nosso Senhor Jesus Christo com a Cruz ás costas. O mais, virá por acrescimo, e será o centuplo certissimo, que Nosso Senhor prometteu aos que O amam.

CATHOLICOS

Comprem EXCLUSIVAMENTE suas Joias e seus Presentes na conhecida JOALHARIA

CASA CASTRO

OFFICINAS PROPRIAS

RUA 15 DE NOVEMBRO N.º 26 (Esquina da Rua Anchieta)

Unicos concessionarios dos AFAMADOS relogios "ELECTRA"

Ideias em Exposição

CONTINUAÇÃO DA 1.ª PAGINA

vio foi entregue ás autoridades russas, regressando a tripulação italiana para a sua Patria a bordo do navio "Orlando". E' o que publicou, na imprensa desta Capital a agencia T. O, inteiramente insuspeita para o fascismo. E' em um estaleiro fascista, pois, que a Russia encontra recursos para augmentar a efficencia de sua acção bolchevista no mundo.

*

Desta noticia, merece ser tirada, entre outras, entretanto, uma conclusão fortemente anti-sovietica. Se, amanhã, a propaganda sovietica começar a se jactar novamente de possuir navios de guerras de grande valor, etc., ninguem supponha, com isto, que a administração bolchevista dá boas provas de sua efficacia industrial.

O que ficará patente é, pelo contrario, que os estaleiros russos se sentiram tão inefficazes para completar os recursos da marinha de guerra russa, que foram obrigados a ir bater ás portas de estaleiros extrangeiros.

A inefficacia technica e administrativa do regime bolchevista fica, com isto, provada. E os leitores ficam com o direito de imaginar a inocuidade da marinha russa, se potencias extrangeiras não concorressem para equipal-a.

*

O Sr. Dr. Nelson Noronha Gustavo, juiz criminal no visinho municipio de Santos, acaba de proferir uma decisão na qual affirma que a infidelida conjugal não constitue crime para o homem. S. Excia. reforça essa deplorabilissima these com um argumento igualmente: a quasi totalidade dos maridos, segundo S. Excia., viola o dever da fidelidade conjugal, pelo que o dispositivo legal considerando crime tal facto, já não seria exequivel.

E' curioso aproximar essa argumentação da de Karl Marx. Este, quando pregou a destruição da familia no mundo inteiro, affirmou que todos os maridos não cumprem seus deveres, e que, portanto, as mulheres não têm tambem, a obrigação de os cumprir. Assim, a infidelidade sendo licita para ambas as partes, melhor seria destruir a familia.

Não parece compativel com a indole da forma do Estado creada 10 de Novembro, que uma alta autoridade judiciaria sustente suas decisões com uma argumentação de tal estylo.

*

Centenas de marinheiros da divisão naval norte-americana, que ora se encontra no Rio de Janeiro, assistiram incorporados a Missa na Candelaria, com um visivel respeito e recolhimento.

E' assim que conseguirão os Estados Unidos a sympathia dos brasileiros, e não com Congressos de Exercitos da salvação e outros desse generos, que não têm outro fim senão implantar no Brasil catholico, os germens protestantes, distruidor de toda brasilidade.

*

O Snr. Ministro da Guerra, em gesto de comprehensão dos interesses vitaes do Brasil, acaba de conceder todas as facilidades que forem necessarias para a realização da Paschoa dos Militares.

Os actos como esse, do snr. ministro da Guerra a aparelhar nosso Exercito a ser o paladino das tradições brasileiras e vanguardeiro do fiel cumprimento do dever, que primordialmente exige o cumprimento dos deveres para com Deus e a Igreja Catholica.

*

O general Franco restituiu aos ex-soberanos hespanhoes todos os bens pessoaes do ex-rei Affonso XIII e de sua familia, ao contrario do que fez o sr. Hitler com os Habsburg.

Enquanto o snr. Hitler procede de um modo communista com a casa real austriaca, o general Franco, mais uma vez, tem uma attitude e dá esperanças de que edificará a Hespanha Catholica, tão desejada pelos hespanhoes e por todo o mundo.

Congresso Internacional da Juventude Catholica Feminina, em Roma

Da nossa correspondente em Roma, D. Maria Amelia Reis, que integra a delegação brasileira ao Congresso Internacional da Juventude Catholica Feminina, recebemos as primeiras noticias a respeito daquella importante reunião.

Antes, porem, de falar do Congresso, escreve-nos, a nossa correspondente, a respeito da communhão paschal das jucistas e jocistas beigas, realizada em 2 de Abril:

Com a perfeita organisação da Acção Catholica belga, foi possivel realizar um intenso apostolado, o que contribuiu para que essa communhão paschal, promovida pela "JIC" e "JOC" tivesse pleno exito.

Quanto ao Congresso envia-nos o programma do primeiro periodo, reservado á Juventude Catholica Feminina, e que constou do seguinte: no dia 11 de Abril, abertura solemne do Congresso, por S. Em. o Cardeal Dolci, seguindo-se o relatorio do trabalho mundial. No dia 12 houve assembléa geral; sendo apresentado o thema: "Formação do Apostolado" e depois reuniões simultaneas de circulos de estudos.

No dia 13 houve assembléa geral, resumo dos trabalhos e conferencias de S. Em. o Cardeal Pizzardo, que presidiu o Congresso. Dia 14 teve inicio o Congresso das senhoras.

Estas são as primeiras noticias que nos foram enviadas pela nossa correspondente. Esperamos poder logo mais, publicar novas informações, dado o grande interesse do assumpto.

"A ZELADORA PREDIAL"
RUA JOSE' BONIFACIO N.° 39 — 2.° ANDAR
Sob a responsabilidade de
RENATO ALVIM MALDONADO
que trata de immoveis desde 1909.
Administração de bens em geral. — Compra e venda de immoveis, hypothecas e financiamento em geral.

Um bello episodio da vida do actual Papa

O que com despistamento não se consegue...

A proposito da palavra de ordem do pontificado de Sua Santidade o Papa Pio XII, extrahida de São Paulo, e enunciada no seu discurso ao Sacro Collegio, — "Servi a verdade na caridade" — o "Osservatore Romano", pela penna de seu director, o conde Dalla Torre, teceu uma série de commentarios mostrando que esse lemma serve de complemento ao do então cardeal Eugenio Pacelli:

"Opus justitae pax".

Servir a verdade é a attitude firme e energica do combate incansavel ao erro, onde fôr encontrado e donde quer que provenha.

Servir a verdade é abandonar a tolerancia e a politica da mão estendida.

Por outro lado servil-a na caridade significa o amor pelos que erram, tendo sempre prompto o coração para abril-o aos arrependidos.

Ora, tal attitude só se coaduna com a paz, fructo da justiça: é a paz como a Igreja comprehende, e como a comprehende o actual pontifice.

E' pois, bem distincto esse conceito do de paz, fructo das ambições satisfeitas ou da paz, fructo da tolerancia para com os mais fortes em detrimento dos fracos.

Pio XII, não só tem por lemma essa divisa, como já a viveu, em circumstancias tragicas.

Quando nuncio em Munich, em abril de 1919, época de grande efervescencia de após-guerra, um grupo de communistas armados invadiu a nunciatura, encontrando-se frente a frente com o então bispo Pacelli.

Nesse momento um dos communistas encostou um revólver sobre o peito do nuncio ameaçando de atiral-o. Imperturbavel, representando naquelle momento a Igreja Catholica, com a serenidade de seus dois mil annos de existencia, o Prelado começou a falar com tão profunda caridade, que a arma do communista não detonou.

E comtudo foi dito "tudo" que devera ser dito, inflexivelmente.

Nem por um momento, o prelado titubeou ante o odio sectario, ante a ameaça armada. Era a reproducção, num momento de toda vida da Igreja, principalmente nestes ultimos annos, unica voz a proclamar a verdade, ante os exercitos e ante os poderosos.

Não precisamos de escoras, de muletas nem de esmolas!

Foi preciso que o mundo chegasse ao ponto em que está para que certos elementos na Europa perdessem a mania de confiar nos inimigos disfarçados da Igreja e desconfiar dos verdadeiros catholicos.

Parece que esses catholicos vivem com um verdadeiro pavor não só que a Igreja desappareça se não for sustentada por alguns elementos influentes não catholicos. No fundo, o que lhes falta é simplesmente Cathecismo. Ahi elles aprenderiam que a igreja não precisa de favores nem de sorrisos de ninguem, seja de inimigo declarado ou disfarçado pois Ella tem a promessa Divina de perdurar até a consumação dos seculos.

Hoje, porem, é tal a falta de compostura e tal a corrupção de certos homens publicos que ninguem mais de boa fé pode nelles confiar. E, observa-se tudo novamente collocado em verdadeiros eixos. Ha pouco, era a Belgica, tradicionalmente catholica e onde inexplicavelmente os rexistas ganhavam terreno, que resurgia com uma victoria estrondosa dos catholicos nas eleições para o Parlamento.

Agora, é a Hollanda, onde, graças ao valor dos seus catholicos, conseguiram elles mais 10 cadeiras no Parlamento, sendo agora o maior partido de seu paiz.

Esses dois magnificos exemplos provam á saciedade que os catholicos não precisam de escoras, muletas ou esmolas de outras correntes de opinião, para promoverem a defesa cabal dos direitos da Igreja.

No Seminario Central

Inauguração da Sala D. Duarte

Carinhosa homenagem ao Revmo. P. Reitor

Dia 22 p. p. inaugurou o Seminario Central do Ypiranga uma nova sala, recentemente construida, destinada ás reuniões dos Revmos. Pes. Professores.

A inauguração desta sala dedicada á sempre saudosa memoria do Exmo. e Revmo. Senhor Arcebispo, Dom Duarte deu occasião á uma delicada homenagem áquelle que foi o grande amigo da casa e seu benemerito fundador, bem como á verdadeira joia que a generosidade do Revmo. Sr. Arcebispo lhe confiou na pessôa do Revmo. Pe. Manoel da Silveira D'Elboux, actual Reitor do Seminario.

REVMO. PE. MANOEL DA SILVEIRA D'ELBOUX
REITOR DO SEMINARIO CENTRAL

ALLOCUÇÃO DO REVMO. CONEGO MACEDO

Externando os sentimentos de todos os Revmos. Professores, em cujo nome offerecia ao Revmo. Pe. Reitor uma pequena lembrança, o Revmo. Conego Dr. Manoel Corrêa de Macedo, pronunciou a seguinte saudação:

"Revmo. Pe. Reitor.
Carissimos Companheiros.

"Graças a Deus, está inaugurada a Sala dos Padres Professores.

"Não é esta, por certo, a maior nem a mais significativa realização do carissimo Pe. Reitor. Está sendo, porem, a occasião mais propicia para uma expansão, que, ha muito, vivia á espera de sua hora providencial.

"Que os Professores deste Seminario sejam os Padres mais felizes do Arcebispado, é uma verdade felizmente reconhecida e sempre opportunamente relembrada. Mas, o que nem sempre se disse nem ainda foi publicamente proclamado é que entre os principaes instrumentos para a ventura destes seus humildes servidores, utilizou-se Deus do nosso queridissimo Pe. Reitor.

"Homem verdadeiramente providencial, cujos carismas andam muito adiante dos annos primaveris, o Pe. Reitor é dentro desta Casa a perfeita imagem d'Aquelle Soberano Senhor, que attinge todas as cousas de um a outro extremo com o governo sapientissimo de sua força sempre irresistivel ao mesmo tempo que sorridente.

"Um homem de Deus, assim, para quem o dever é a norma suprema das acções, mas tambem cuja envergadura de aço inquebrantavel é toda forrada de veludo sedoso da bondade, é certamente um predestinado, "criado para as grandezas, para crescer, criar, subir", no dizer do poeta, ou melhor, como diria o santo — "maiora tibi debentur!"

"E' ai que sentimos tripidarnos o coração... Fiat voluntas Dei!

"Mas não será tão logo, que não possamos por uns annos abençoados gozar a dulcissima companhia do sacerdote exemplar, do verdadeiro Amigo, do Reitor insuperavel!

"Que rico presente nos fez D. Duarte!... Evoquemos com suavissima saudade e com infinda gratidão a sua figura inconfundivel!

"Esta sala será o duplo monumento da amizade preciosa com que fomos brindados pelo Arcebispo, que sempre recordaremos, pelo Reitor de que jámais nos esqueceremos.

Revmo. Pe. Reitor, com um osculo de gratissima amizade, os Professôres deste Seminario depositam nas mãos de V. Revma. esta esta pequenina lembrança".

AGRADECIMENTO DO REVMO. PADRE REITOR

Sem esconder sua emoção o Revmo. Pe. Reitor agradeceu a todos em poucas palavras, salientando o profundo espirito de caridade e união que tanto caracterisa o actual Corpo de Professores do Seminario, união esta que, necessariamente reverterá em bem para a formação sacerdotal dos proprios alumnos, que de continuo terão debaixo dos olhos tão bello exemplo.

S. Revma. falou muito sobre a acertada escolha do nome de Dom Duarte para presidir aos recreios dos Professores, illuminar suas reuniões e principalmente para manter sempre estreito o vinculo de união, vinculo este que sempre fôra a preoccupação do grande Arcebispo.

"S. Excia., disse o Pe. Reitor, queria um Corpo docente compacto, alegre, unido pelo vinculo sagrado da caridade. Assim é que Ele se sentia bem entre os seus Padres do Seminario. E agora que é morto — continuou o R. P. Reitor — justo é o colloquemos entre nós, para justa homenagem e, principalmente, para nos dirigir ainda com a lembrança efficaz da sua vida modelo, do seu zelo de apostolo, da sua grande prudencia, emfim, da sua grande e profunda virtude.

Além disso, os olhares de Dom Duarte, dirigidos a todos os que entrarem nesta sala, serão sempre uma preciosa e continua benção de Deus nosso Senhor.

S. Revma. fez ressaltar o grande auxilio que os Professores do Seminario lhe subministram no desempenho do seu espinhoso cargo, auxilio este, profundamente efficaz e de grande extensão, visto como nada aqui se faz sem ouvir o parecer, as propostas e as apreciações dos Revmos. Srs. Padres.

A todos pois, S. Revma. agradecia de todo o coração, pedindo continuassem ainda mais unidos, para que mais facilmente pudesse elle governar e dirigir bem esta Casa.

As palavras do R. P. Reitor seguiram-se algumas horas de ameno recreio, para remate desta singela festa da inauguração da Sala Dom Duarte".

QUANDO O FIGADO ESTA' DOENTE, O ESTOMAGO E OS INTESTINOS TAMBEM SOFREM

Figado doente, dolorido, crescido, boca com gosto ruim, fastio, nervoso, insonia, gases, estomago que digere mal, intestinos que não funcionam bem, pêle feia, itericia... Que horror!

Você já verificou si o seu figado está com saude? Olhe que o figado doente produz isto e mais alguma coisa. Remedio para o figado só remedio vegetal e remedio vegetal só a ultima descoberta que é a Alcachofra. O Hepacholan Xavier tem por base a Alcachofra e outros medicamentos só para o figado. O Hepacholan Xavier cura, mas cura de fáto, as molestias do figado. O Hepacholan é fabricado em li-

Benção das officinas graphicas "Ave Maria"

Obtem novos progressos a obra dos Padres do Coração de Maria

São Paulo inteiro conhece a obra altamente meritoria levada a effeito pelos Revmos. Pes. da Congregação do Coração Immaculado de Maria, nesta Capital, onde, ao lado da grande Igreja que occupa, está installada uma das maiores e mais perfeitas typographias de São Paulo.

Obra de um esforço paciente, constante, de todo votado á maior gloria de Deus e exaltação da Igreja, as officinas da "Ave Maria" tem realisado um apostolado de incalculavel valor.

Este apostolado, entre cujas realisações se destaca a revista "Ave Maria", que conta com uma tiragem de muitas dezenas de milhares de exemplares, vae ser agora ampliado pela installação de novas machinas, que funccionarão em predio amplo e novo, construido no local onde se encontrava antigamente a Capella da Pia União das Filhas de Maria de Santa Cecilia.

A benção inaugural das novas officinas graphicas da "Ave Maria" será officiada por S. Excia. Revma. o Sr. D. Attico Eusebio da Rocha no dia 3 de Maio ás 15 horas. Falará nesta occasião o dr. Plinio Corrêa de Oliveira, director do LEGIONARIO.

PARA SERVIÇOS TYPOGRAPHICOS
Taes como: Theses, Livros, Folhetos, Revistas, Jornaes e quaesquer impressos em geral
Prefiram as officinas graphicas do "LEGIONARIO"
Rua Immaculada Conceição, 59
Telephone 5-1536 - São Paulo

O Santo Padre abençoa a Acção Catholica de Bragança

Em outubro do anno passado, a Acção Catholica de Bragança desenvolveu intensa campanha de oração e bôas obras, em beneficio dos ideaes missionarios da Igreja.

O ramalhete espiritual obtido em virtude desse movimento apresentou resultados de tal maneira admiraveis, que S. Excia. Revma., o Sr. Bispo Diocesano de Bragança, Dom José Mauricio da Rocha, resolveu envial-o á Santa Sé, como filial homenagem daquella Diocese.

A offerta era realmente digna de agradar o Santo Padre. De facto, ella traduzia de modo expressivo o vigor e o enthusiasmo da Acção Catholica de Bragança, fructos do grande zelo e operosidade do Bispo daquella Diocese. Recompensando largamente taes esforços, recebeu S. Excia. Revma. o Sr. D. José Mauricio da Rocha a carta abaixo:

"Secretario do Estado de Sua Santidade. N.° 174272

Do Vaticano, dia 9 de fevereiro de 1939,

Exmo. e Revmo. Snr.,

Foram agradaveis ao Santo Padre os testemunhos de amor que, em grinalda perfumosa de obras e de preces, as Associações da Acção Catholica Lhe offereceram, por intermedio de V. Excia.

Sua Santidade louva a fé e a piedade desta forças moças, que se abrasam tanto para lutar valorosamente pela Igreja.

Que Deus ajude aos bons e emeritos dirigentes, afim de que tão aprimorado valor floresça em meritos e resultados.

Queria V. Excia. annunciar que S. Santidade concede a Benção Apostolica a todos os que Lhe prestaram a grata homenagem do amor filial.

E, como sempre, me confesso.

De V. Excia.
affeiçoadissimo,
Eugenio, Cardeal Pacelli"

Essa bellissima carta, escripta na vespera do fallecimento do Papa Pio XI, de santa Memoria, veio ter ás mãos do Exmo. Revmo. Sr. Bispo de Bragança depois da eleição do novo Papa, de sorte que ella contem, ao par de uma benção dada por Pio XI no penultimo dia de sua vida, os mais paternaes elogios do Santo Padre Pio XII.

Essa carta foi acompanhada de um officio de S. Excia. Revma., o Sr. Dom Bento Aloisi Masella, Arcebispo Titular de Cesarea e Nuncio Apostolico junto ao governo do Brasil, que assignala essa circunstancia tão digna de nota.

E' o seguinte, o officio do Exmo. e Revmo. Sr. Nuncio Apostolico:

Rio de Janeiro, 12 de Abril de 1939

Excia. Revma.

Há mêses, satisfazendo aos desejos de V. Excia., enviei á Secretaria do Estado de S. Santidade a pia offerta da Acção Catholica dessa Diocese, com o pedido de fazel-a chegar ao Throno Augusto do Santo Padre.

E' me grato agora reenviar á V. Excia. a venerada carta, pela qual, a 9 de fevereiro p.p., S. Eminencia Revma. o Snr. Cardeal Eugenio Paccelli Summo Pontifice, agradece a devotada homenagem em nome do Papa Pio XI, que, na manhã seguinte, entregava a Deus a sua bella alma.

Aproveito o ensejo para saudar a V. Excia. e para subscrever-me,

De V. Excia.
(a) Bento Arc. de Cesaréa, Nuncio Apostolico".

Como se vê, não poderia ter mais assignalado exito a bella campanha em prol das missões, feita sob os auspicios do illustre e virtuoso Bispo de Bragança.

Indicador Commercial

ACCESSORIOS p| automoveis
O MELHOR SORTIMENTO
Importação Directa
ISNARD & CIA.

AVIAMENTOS p| alfaiates
STOCK COMPLETO
Consultem a
CASA ALBERTO
LARGO S. BENTO N.° 10

BICYCLETAS
TODOS OS PREÇOS
TODAS AS MARCAS
ISNARD & CIA.

BRINS
SORTIMENTO VARIADISSIMO
Importação Directa
CASA ALBERTO
LARGO S. BENTO N.° 10

CASIMIRAS
Aurora — Printex — Pirituba
Nacionaes e Extrangeiras
CASA ALBERTO
LARGO S. BENTO N.° 10

Dr. Durval Prado
Oculista
R. Sen. P. Egydio, 15 - s. 513|14 — 14 a 17 horas
Telephone 2-7313

Santa Monica, mãe de Santo Agostinho

6 DE MAIO

Santa Monica nasceu em 322 no norte da Africa. Sobre sua vida e suas virtudes ninguem melhor poderia escrever do que "o filho de suas lagrimas", Sto. Agostinho. E' nas "Confissões", a grande carta dirigida ao Altissimo que elle faz o elogio de sua Mãe.

"Não calarei, diz elle, o que encerra minha alma daquella serva vossa que me deu o corpo para que nascesse a esta luz temporal, e a graça no espirito para que nascesse á luz eterna. — Não contarei os seus dons, mas os vossos, que vós nella depositastes; porque nem ella se fez a si mesma, nem a si se creou. Vós a fizestes.

Nem o pae, nem a mãe sabiam qual havia de ser; e ensinando-a no vosso temor a disciplina do vosso Christo, o regime de vosso Filho em uma casa fiel, que era uma das mais bem regradas da vossa Igreja. — Não louvava ella no tocante á sua educação a diligencia de sua mãe, quanto a de uma creada ancia, a qual havia trazido a seu pae ao collo, como costumam ser trazidos os meninos pelas creadas moças. Por cuja causa, e por ser velha de bons costumes, em uma casa christã, era de seus amos mui honrada. Tinha tambem cuidado das filhas de seu amo; e quando era preciso, as reprehendia com santa severidade, e as ensinava com aviso e prudencia. Porque fóra das horas de comer com seus paes, o que era com moderação, não as deixava beber, nem ainda agua, por mais mortas de sêde que estivessem, precavendo o mau costume, e allegando um bom dito: "Agora bebeis (dizia) agua, porque não tendes vinho em vosso poder; mas quando vos casardes, e fordes senhoras do celleiro, e da adega, a agua vos desagradará, mas o costume de beber vos ficará."

Com este modo de ensinar, e autoridade de mandar, regrava o appetite da idade tenra, e lhe ensinava a refrear a sêde, segundo as regras da temperança, de modo que já ellas se tinham acostumado a não querer aquillo que sabiam não ser conveniente.

Ainda assim, meu Deus, minha mãe vossa serva me contava que não obstante todos os cuidados desta boa mulher, se tinha introduzido em seu coração uma inclinação a beber vinho; e que assim quando segundo o costume, seu pae e sua mãe lhe mandavam como a uma filha mui sobria, que fosse á adega tirar vinho, depois de ter enchido o vaso com que o tirava do tonel, provava um pouco, apenas tocando-o com os labios, antes de o deitar na botelha, não podendo beber mais por causa da repugnancia que sentia. Não fazia ella isto por affecto de embriaguez, mas por uns não sei que excessos, e movimentos alegres e livres, que fervem no calor da mocidade, e devem ser reprimidos nos animos desta idade pela autoridade das pessoas que a governam.

Como pois desprezando-se as faltas pequenas se vem a cahir nas maiores, succedeu, que augmentando cada dia um pouco ao que ella tomava, se deixou de tal sorte levar deste mau costume, que bebia copos quasi cheios com appetite, e prazer. Onde estava então aquella velha tão vigilante mulher, e suas severas prohibições? E que poder teriam ellas contra esta occulta enfermidade, se a vossa graça, que é o remedio dos nossos males, não vigiasse sobre nós?

Porventura servistes-vos de algum dicterio duro e agudo, que como ferro medicinal das vossas occultas provisões, de um golpe cortasse aquella podridão? — Uma creada que a costumava seguir quando ia á despensa, desavindo-se um dia com sua ama pequena, como costuma succeder, estando ambas sós, lhe lançou em rosto este delicto com atrevidissima insolencia, chamando-lhe bebeda. Foi este um aguilhão que a feriu, de sorte que logo conheceu a sua fealdade e a condemnou e emendou. Assim como os amigos adulando pervertem, assim tambem os inimigos, quando pelejam, pela maior parte corrigem. Aquella creada, agastada, pretendeu agastar a sua senhora pequena, e não saral-a, por isso lhe disse aquella palavra em particular; ou porque assim succedeu ser este o lugar, e tempo desta contenda, ou por temor que teria de descobrir tão tarde aquella falta. Mas vós, Senhor, que governais com admiravel sabedoria quanto succede no Céu, e sobre a terra, e encaminhaes para os vossos quereres a profunda torrente da malicia humana, e o turbulento fluxo dos seculos, vos servistes neste caso da violenta paixão de uma alma para sarar a outra, para que ninguem advertindo isto, attribua ao seu poder a emenda que vê em outrem, a que pretendeu corrigir com suas palavras.

*

Educada, pois, assim em grande honestidade e sobriedade, e sendo mais por vós sujeita aos paes, do que por elles a vós; tanto que chegou a idade do matrimonio, entregue a seu esposo, procurou quanto pôde lucral-o para vós, falando-lhe de vós com a pureza de seus costumes, com os quaes a tornaveis formosa e digna de ser amada e estimada com reverencia de seu marido. E de tal modo soffreu as suas infidelidades, que jámais teve com elle discordia alguma por este motivo; porque esperava que baixasse sobre ello a vossa misericordia, para que sendo fiel, se tornasse casto. Tinha elle um natural de qualidade, que o inclinava summamente á benevolencia, assim como tambem era prompto na ira; mas ella estava acostumada a não lhe resistir, nem com obras nem com palavras, quando o via irado; e quando o via já socegado e quieto, e que lhe parecia a proposito, lhe dava razão do que obrára, se acaso elle se havia portado inconsideradamente. Emfim, quando muitas matronas, cujos maridos eram mais mansos que meu pae, traziam no rosto os signaes dos golpes que hviam recebido; e nas conversações que tinham entre si, attribuiam este mau tratamento á má condição de seus maridos, ella lhes respondia: "Que o attribuissem antes á sua propria lingua."

E sabendo ellas quão arrebatado era o marido que tinha, se admiravam por extremo de que jámais se tivesse ouvido, nem pessoa alguma percebesse que Patricio ferisse a sua mulher. E quando ellas lhe perguntavam com confiança como podia isto ser, ella lhes dava a razão da sua conducta conforme ao que acima disse. As que observavam este bom documento, depois de o experimentarem, lh'o agradeciam; e as que o não observavam, viviam opprimidas.

De tal modo ganhou ella com bons modos, acompanhados de uma continua paciencia e mansidão o animo de sua sogra, a quem os mexericos de algumas criadas perversas haviam indisposto com ella, que a mesma sogra foi a que descobriu a seu filho os enredos das más linguas das criadas, que perturbavam a paz da familia, e lhe pediu que as castigasse.

Meu Deus, misericordia minha, vós havieis tambem feito esta graça particular á vossa serva, em cujo ventre me creastes: que quando se offerecia a occasião, trabalhava com tanto cuidado em introduzir a paz entre os que estavam differentes e discordes, que ainda que de uma e outra parte recebesse ultrages taes, quaes a colera costuma produzir no seu primeiro ardor, quando alguma fala de sua inimiga ausente, com sua amiga presente, exhalando em palavras o rancor e odio; nesta circumstancia a nenhuma dellas omittia cousa que as pudesse ser[illegible]ra as reconciliar. — Pe[illegible]svaliaria eu este, se não es[illegible]se experimentando com magua o horrivel não sei que contagio de peccados, que por toda a parte se tem espalhado: — ha muitas pessoas que não só referem aos que estão irados aquillo que disseram os que os aborrecem, mas ainda accrescentam em cima cousas que elles não disseram: quando pelo contrario, um homem que tem um pouco de humanidade, se não deve contentar com deixar de excitar as inimizades dos homens, mas deve procurar extinguil-as, falando bem, como fazia aquella, a quem vós o ensinaveis na escola do seu peito.

Por fim lucrou tambem ella para vós a seu esposo, tendo este chegado ao ultimo da sua vida temporal: nem chorou nelle já fiel, o que tinha tolerado sendo infiel. Tambem era serva dos vossos: e destes todos os que a conheciam, vos louvavam, honravam e amavam muito nella; porque a santidade da sua vida lhes dava assás a conhecer, que vós habitaveis no seu coração. Havia sido mulher de um só marido: havia sido agradecida a seus paes, governando a sua casa com piedade e com suas obras dado testemunho de uma exemplar vida. Creára seus filhos, dando-lhes a luz tantas vezes, quantas via que se apartavam de vós. Finalmente antes da sua morte, quando nós por beneficio vosso, vossos servos, meu Deus, viviamos juntos, havendo recebido a graça do vosso Baptismo, teve tal cuidado de nós, como se fosse mãe de todos, e assim nos serviu como se todos fossemos seus paes. (L. IX, cap. 8 - 9)."

Uma Imagem de N. Senhora

DOADA A UM NAVIO DE GUERRA ARGENTINO

Nos primeiros dias do corrente mez, a Associação Pró-Patria realizou a entrega, ao Cruzador "La Argentina", de uma imagem de N.ª Sra. Rainha dos Mares e de um medalhão para ser collocado sobre a cobertura.

O acto da benção da imagem e do medalhão teve logar a bordo da referida unidade da Marinha Argentina, tendo sido a cerimonia celebrada por Mons. Dr. Dionisio R. Napal, Vigario Geral da Armada.

Assistiram como padrinhos, o commandante do navio, capitão Alfredo Brunet e sua exa., d. Maria Luisa Osores.

A entrega foi effectuada pela senhorita Maria Marta Moreno, primeira vice-presidente da Associação Pró-Patria.

Durante o mesmo acto foi entregue a bandeira de guerra, benzida tambem, por Mons. Napal e doada pelo Circulo de Armas de Buenos Ayres.

Esta noticia que "El Pueblo" registrou com satisfacção, e que igualmente, agora, fazemos, nos fez lembrar que a Constituição de 1934, estabeleceu Capelanias Militares no Brasil, entretanto, até hoje não foram promulgadas leis regulamentando a organisação das mesmas em nossa Armada.

ACÇÃO CATHOLICA

Liga Feminina de Acção Catholica

Transcrevendo a noticia publicada n'"O Estado de S. Paulo" de 31 de março ultimo, chamamos a attenção das nossas leitoras, pedindo-lhes considerar por um instante o gesto nobre das Senhoras Catholicas da Suissa que as levou a protestar contra a immoralidade de certos annuncios que sacrificam e offendem a dignidade feminina:

"O reclame immoral — Muitos jornaes, infelizmente com a maior facilidade, inserem annuncios nos quaes se usa e abusa do reclame immoral.

Geralmente é a figura feminina a mais utilizada em tal genero de annuncios. Combatendo esta infeliz orientação da imprensa "neutra", bem como a ganancia dos productores que se utilizam desse meio para augmentar a venda dos productos, a Associação das Senhoras Catholicas da Suissa acaba de publicar uma proclamação, da qual extrahimos estes trechos: "Quer se trate de reclame de sapatos ou de meias, se o de roupas brancas, mantos ou qualquer outra cousa, sempre o reclame se faz á custa da decencia e da dignidade da mulher". "Senhoras, vós sois as compradoras! Não compreis artigos, cuja propaganda se faz com annuncios indecentes; boycotae o reclame immoral".

Dando-lhes o nosso franco apoio, não seria de inteira conveniencia imital-as?

Poderá á primeira vista parecer difficil, impossivel, talvez... Entretanto, nada mais facil: — Bastaria que algumas senhoras catholicas da nossa sociedade dirigissem ás casas commerciaes mais importantes e que por meio de annuncios immoraes procuram attrair a freguezia para suas casas, um protesto, commum ou mesmo individual contra esse modo de propaganda, fazendo-lhes sentir que dellas se afastariam no caso de não ser attendido esse seu justo pedido...

Aqui fica pois a idéa que, esperamos, será acceita e posta em pratica o mais breve possivel, pois si nos prezamos do nosso titulo de catholicas, a nós compete a defesa e a conservação na nossa terra da verdadeira e sã moral.

Mais uma vez, pois, congratulemo-nos com a attitude tão nobre e elevada das Senhoras Catholicas da Suissa e tomemos a resolução de imital-as, cada uma na medida das suas forças.

*

Não basta, no entanto, uma attitude destructiva contra o reclame immoral. Precisamos ser constructivas, apoiando os jornaes catholicos. Esperamos assim que as senhoras catholicas de nossa sociedade apoiem o "Legionario", cuja intrepidez na defesa da causa catholica ucaba de ser premiada com uma generosa benção de S. S. o Papa Pio XII.

COMMUNHÃO PASCHAL

A Liga Feminina de Acção Catholica promoverá a Communhão Paschal de seus membros, no proximo dia 4 de maio, ás 7 1|2 horas, na Igreja Abacial de São Bento. Em preparação a essa Communhão, no dia 2 de maio, ás 18 1|4 horas, na mesma Igreja de São Bento, falará o Rvmo. Padre Eduardo Roberto.

A Liga Feminina de Acção Catholica convida as senhoras catholicas da capital a participarem dessa Communhão e ao mesmo tempo communica a existencia de circulos de formação e preparação nas seguintes Parochias: Santa Generosa, Santa Cecilia, Penha, Bella Vista, Santuario do Coração de Maria e na séde da J. F. C., á rua do Carmo, 18, 5.º andar, onde toda pessoa interessada poderá obter informações a respeito.

REUNIÃO GERAL DA J. F. C. E DA J. O. C.

Dia 1.º de maio, ás 16 horas, realizar-se-á no Salão da Curia Metropolitana uma reunião geral da Juventude Feminina Catholica e da Juventude Operaria Catholica.

Nessa occasião serão dados os resultados dos exames do Curso de Formação da Quaresma e da Campanha Paschal da Juventude Operaria Catholica e Juventude Operaria Catholica Feminina.

A essa reunião devem comparecer todos os membros das respectivas organizações de Acção Catholica.

Fallecimentos

O "Legionario" tomou por norma publicar apenas os fallecimentos de pessoas individual e directamente ligadas ao movimento catholico e que, por este titulo, se assignalaram com uma benemerencia particular.

E' em plena conformidade com essa regra, que noticiamos hoje o fallecimento de duas personalidades de destaque nos meios catholicos; que foram largamente pranteadas por toda a sociedade paulistana.

A Exma. Sra. D. Nicota Pinto Alves, que Deus chamou para Si ha poucas semanas, além de ser uma figura de inconfundivel relevo na sociedade paulistana, era uma catholica praticante, que se assignalou pelas numerosas obras de beneficencia espiritual e material a que esteve ligada.

Pertencente a varias associações catholicas do Santuario do Sagrado Coração de Jesus, nesta Capital, aquella distincta dama paulista prestou, ao apostolado dos benemeritos Padres Salesianos, auxilios inestimaveis, por sua dedicação e operosidade.

Além disto, ligou seu nome a varias iniciativas de beneficencia temporal, e teve um papel especialmente relevante na obra de assistencia aos feridos e exilados da revolução constitucionalista de 1932.

As homenagens invulgares de que foi objecto aquella Senhora mostram claramente como suas virtudes tinham sido comprehendidas e apreciadas por todos os circulos sociaes de S. Paulo.

*

Outra figura que desappareceu da Terra, para receber no Céu o premio de suas virtudes foi o Exmo. sr. Guilherme Bonamy Platt.

Pertencente a distincta familia paulista, o illustre morto por sua admiravel humildade, que nunca se dissociou de uma invariavel distincção pessoal, era o prototypo do homem verdadeiramente catholico.

Tendo ingressado ha muitos annos na Ordem Terceira de São Francisco, integrou-se de tal maneira no espirito daquella santa instituição, que podia ser apontado seguramente como o modêlo do Franciscano authentico.

De uma elevação moral verdadeiramente impar, de uma doçura no trato, que se conservava entretanto sobria, distincto e muito discreto, de uma absoluta ausencia de qualquer resquicio de respeito humano, de uma ardente piedade que transparecia, sem affectação de qualquer especie, atravez de sua palestra sempre elevada e espiritual, o sr. Guilherme Bonamy Platt era uma das figuras mais marcantes dos circulos catholicos de São Paulo, e infundia affecto e respeito pela simples acção de sua presença.

*

A Santa Igreja Catholica não perde os filhos que fallecem. Elles passam, da Igreja militante para as fileiras indestructiveis da Igreja gloriosa. Por suas preces elles continuarão até o fim dos seculos o apostolado catholico que encetaram nesta terra por suas obras, sacrificios e orações.

"Beati mortui qui in Domino moriuntur". Bemaventurados os mortos que morrem no Senhor.

JUNDIAHY

(Do nosso correspondente)

PASCHOA DOS OPERARIOS

Enquadrada nas actividades da Acção Catholica, a Paschoa dos Operarios, realizada pela Juventude Operaria Catholica, revestiu-se de pleno exito. Elevado numero de operarios e operarias participaram da missa e communhão no dia 16 do mez corrente, o que mostra o intenso apostolado desenvolvido pelos jocistas, no seu meio de acção. Em preparação á Paschoa, foi realizado um triduo, ao qual compareceu grande numero de moças e moços. E assim foram plenamente compensados os esforços dos membros de um dos mais importantes sectores da Acção Catholica.

SÃO PAULO MODAS
CHAPÉUS
Mme. Carmen
Rua Sebastião Pereira, 21
Teleph. 5-5795
Não temos filial

ZENITH
LONG DISTANCE RADIO

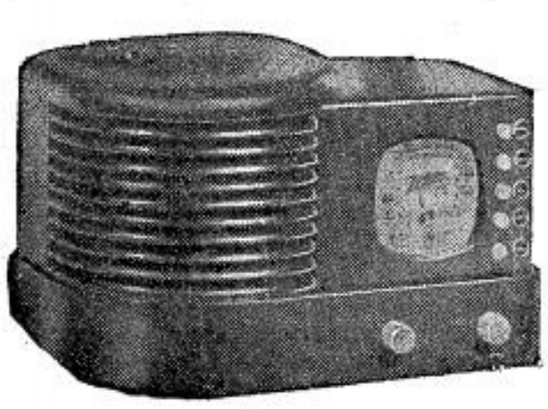

MODELO 5 R 312
Ondas longas de 545 a 1.740 K.C.
(550 a 172 metros)
Corrente alternada — 110/220 volts

Preço: 1:150$000 longo prazo

Superheterodino de 5 válvulas METAGLASS. Fiel reprodução de som por alto-falante elétrodinâmico de 5". Grande alcance e seletividade em ondas longas. Sintonização automática transcontinental para 4 estações. Belissimo movel moderno de Bakelite de 31x20x16 cms.

Peçam demonstrações sem compromisso pelo
Phone: 4-4423
AMERICO NICOLATTI
28 - 1.º Ramos de Azevedo

Lêr e propagar o
LEGIONARIO
E' DEVER DE TODOS OS CATHOLICOS

Alfaiataria Ingleza
Acceitamos FEITIO de ternos, trajes de rigor e tailleur.
PREÇOS SEM CONCURRENCIA
Grande sortimento de casemiras nacionaes e estrangeiras.
Rua Benjamin Constantt, 159-161
TELEPHONE: 2-5976

"O TURBILHÃO"

Quem assistiu, pela companhia Delorges, ora no Sant'Anna, á representação de "Yayá Boneca", "A vida brigou commigo" e, ultimamente, "O turbilhão", já não poderá duvidar das possibilidades do theatro genuinamente brasileiro, com autores e interpretes nacionaes. Não se procura mais impingir-nos as insipidas farças de importação européa que tanto cansaram e desiludiram as platéas de gosto ligeiramente acima do soffrivel... Temos até, para contentar um certo "luxo" intellectual, as peças chamadas "de pensamento", e que focalisam problemas do momento ou, pelo menos, problemas humanos, sempre momentosos, estes, e sempre novos. Observa-se, no entanto, que taes peças reflectem quasi sempre, muito da desorientação de idéas, costumes e moral dos tempos que correm.

"Deus lhe pague", com suas theorias francamente communistas, burlando-se fina e espirituosamente da humanidade em geral e da lei em particular; "Anastacio", incoherente e perniciosa; "O bobo do Rei", e, recentemente, o "Rei do Cambio", são peças interessantes que, em qualquer paiz, movimentariam a critica e o publico.

Signal, portanto, da já "realidade" de um theatro brasileiro, por brasileiros e para brasileiros.

Segundo essa louvavel "nacionalização" do nosso theatro, apresentou-nos a companhia Delorges mais um original de autor nacional: a interessantissima peça "O turbilhão", da srta. Mundicá Viriato Corrêa.

E' a historia de um casal — Izabel — Trindade — a quem a sociedade fechou as portas, por haverem fundado seu lar á margem da lei. Isto pelo facto de Trindade estar separado de sua primeira esposa — Flora, mulher frivola, egoista e desprovida de escrupulos. Esta, no entanto, é recebida com agrado pela melhor sociedade, e procura, por todos os meios compativeis com as normas e usos dessa mesma sociedade, descartar-se de uma filha de seu casamento com Trindade... O casamento desta (meio mais "correcto" para a mãe "modernissima" livrar-se da filha e ir correr mundo sem empecilhos nem responsabilidades) é o eixo da acção do 2.º e 3.º actos. Este, o enredo. Agora, a these, ou antes, as theses, pois são duas: 1.ª Já não havendo amor (condição sine qua non de felicidade no casamento) necessidade do divorcio para as victimas recuperarem sua liberdade. 2.ª Direito absoluto, para os mal succedidos em 1.ª, 2.ª ou mais instancias matrimoniaes, de fundarem novos lares, ainda que á margem da lei.

Para quê a sancção da lei, diz tranquillamente Izabel (a sympathica 2.ª mulher de Trindade, no inicio do 2.º acto) "devemos condemnar nossos corações á solidão sómente porque os homens, com suas leis absurdas, assim o decretaram?" Leis absurdas, aqui, significam: matrimonio, costumes em vigor, um nome para os filhos, etc., etc.... A um dos presentes que se espanta de que ella seja tão favoravel ás uniões livres, responde Izabel com uma calorosa negativa; no entanto, um pregador do amor livre não ousaria, para defender essa doutrina, palavras differentes das que ella emprega... Um reparo: Apesar da these que defende, "O turbilhão" é uma grande peça leal. O grande, innegavel talento de sua autora, comprovado a cada instante pela extraordinaria riqueza de imaginação, vivacidade de dialogos e movimentação de scenas, poderia, com a these apresentada, ter produzido uma peça extremamente perniciosa. E', justamente, essa lealdade de methodos que attenua o mal: ao baixar o panno sobre o ultimo acto de "O turbilhão", qualquer espectador sabe, positivamente, que a peça defende uma these e que esta tem por nome "pelo divorcio — pelo direito ás uniões livres". Que differença de outras peças, em que grande parte do publico não consegue discernir, ao certo, o que se lhe está querendo provar, defender ou atacar, tal a duplicidade, subtileza e perversidade na dosagem dos toxicos que acaba de ingerir e que irão constituir que já constituem a avalanche de idéas erradas em curso pelos nossos dias.

DALLAS

EVANGELHO

As Tribulações dos Fieis

TERCEIRO DOMINGO DA PASCHOA

São João, XVI, 16-23

Naquelle tempo, disse Jesus aos seus discipulos: Daqui a um pouco de tempo não me vereis, e passando ainda um pouco de tempo tornareis a ver-me, porque vou a meu Pae. Então disseram alguns dos seus discipulos entre si: que quer elle dizer-nos — daqui a pouco não me vereis mais, e passando ainda um pouco de tempo, tornareis a ver-me porque vou a meu Pae? Diziam, pois: Que significa este — daqui a pouco tempo? — Não sabemos o que elle quer dizer. Vendo Jesus que elles queriam interrogál-o, disse-lhes: Perguntaes uns aos outros o que quiz eu significar dizendo-vos: Daqui a pouco tempo não me vereis mais e passando ainda um pouco de tempo tornares a ver-me. Em verdade, em verdade vos digo que haveis de chorar e gemer, e o mundo se ha de alegrar; estareis em tristeza, mas a vossa tristeza se ha de converter em goso. A mulher quando dá á luz, tem tristeza, porque é chegada a sua hora; mas depois que deu á luz o filho, já não se lembra do seu soffrimento pela alegria que sente de ter um homem no mundo. Assim vós tambem tendes agora tristeza, mas eu vos tornarei a vêr, e vosso coração se ha de alegrar, e a vossa alegria ninguem vó-la poderá tirar.

Estas palavras disse Jesus aos seus discipulos depois da ultima ceia, quando, com carinho e paternal affecto, procurou consolá-los e confirma-los na fé com revelações sobre seu Reino e sua missão. — Uma destas revelações enuncia aquella expressão paradoxal: Um pouco e não me vereis, e ainda um pouco mais e me tornareis a ver. — Os apostolos não entenderam estas palavras: Quando julgavam que o Mestre cahiria á conquista do mundo, Elle fala em se ausentar, em retorno ao Pae Celeste — Por isso, Jesus explica-lhes o significado de sua expressão, e assim desvia-lhes o pensamento da idéa erronea que formavam do reino messianico. — A verdade é esta — diz Jesus — enquanto o mundo se alegrar, e mergulhar em prazeres e goso, a tristeza encherá vossos corações. Mas a alegria do mundo será ephemera, e o vosso luto, passageiro. Voltarei a vós, e ao me verdes novamente a alegria voltará ás vossas almas, e ninguem jámais vol-a poderá tirar.

* *

Refere-se Jesus á sua morte e resurreição. Logo após a ceia seguiu-se a humilhação do Mestre, julgado, sentenciado e morto, como criminoso. Sós, os discipulos cahiram num desanimo e tristeza profunda; enquanto os inimigos de Christo, os escribas e sacerdotes cantavam victoria: Si Filius Dei est descendat de cruce! — Mas o riso dos judeus foi de horas, e a tristeza dos Apostolos transformou-se numa alegria perenne e enthusiasmo desmedido, quando viram o Senhor resuscitado. Sua fé se firmou para sempre, e não houve poder humano, que conseguisse perturbar-lhes a tranquillidade da alma, ou diminuir-lhes o goso e a satisfacção de seguir o Mestre! Alegravam-se até quando vergastados por causa do nome de Jesus!

* *

A Igreja, propondo aos seus filhos este Evangelho depois dos alleluias da Resurreição, quer lembrar-lhes outra ausencia do Mestre, aquella na qual Elle regressou definitivamente ao seio do Pae. — Este evangelho deve ser uma preparação para a festa da Ascenção. Na sua ascenção, tambem Jesus se afastou por um pouco de tempo: Pois, mil annos comparados com a Eternidade são como o dia de hontem que passou. — E durante esta ausencia do Mestre, durante os ephemeros dias da existencia terrena, nada devem os Christãos esperar senão luctas, humilhações e sacrificios, enquanto os inimigos da Cruz de Christo se alegram se divertem, esbanjam os talentos com que poderiam comprar a Eternidade. — Passado, porém, o tempo, as mortificações, as macerações dos santos, as humilhações, as privações dos fieis se converterão no goso da gloria na Jerusalem Celeste, onde não haverá mais nem mórte, nem luto, nem clamores, nem dôr nenhuma, mas um goso perpetuo na companhia e contemplação de Deus.

* *

A exemplificação de Nosso Senhor, tomada ao facto ordinario da mulher que dá á luz, pode ter uma dupla applicação, — Como a mãe, desde os sentimentos egoistas, e sujeita-se ás dores e perigos passageiros do parto, em beneficio do fructo das estranhas, e depois tem a recompensa dos prazeres puros e duradoiros do amor materno; assim Jesus, totalmente devotado á felicidade dos seus apostolos e de todos os homens não recelou, para tê-los como irmãos e coherdeiros, soffrer a mais cruel e ignominiosa paixão. — por outra parte, vale a pena, applicando-nos o exemplo do Mestre, sujeitar-nos christãmente nos breves dias de nossa vida, ao cumprimento dos nossos deveres de estado e outros, até o martyrio — caso a Providencia queira de nós uma fidelidade heroica — para participarmos da herança dos filhos de Deus, no seio do Pae Celeste por toda a Eternidade.

Critica Cinematographica da A. J. C.

Orientação moral dos espectaculos

KATIA

(da Metro Film com Danielle Darrieux e J. Loder)

Este filme apresenta o romance entre Alexandre II da Russia e a princeza Catharina Dolgorouki. E' baseado numa novella de Lucille Decaux, que não corresponde á realidade historica. Não ha scenas indecorosas, mas o argumento, que apresenta infidelidade conjungal amplamente declarada, nos leva a restringir esta producção franceza ás pessôas de criterio formado.
Cotação: — Restricto.

CINCO DO MESMO NAIPE

(da Fox, com Jean Hersholt e Claire Trevor).

Servindo apenas de pretexto para mostrar mais uma vez na tela as irmãs Dionne, este filme tem o enredo relegado a plano secundario. Algumas scenas que talvez não fossem perfeitamente acceitaveis, são apenas de effeito comico. O romance é apresentado correctamente. Por isso pode ser visto por todos.
Cotação: — Acceitavel.

UM BENEMERITO

(da R.K.O., com Edward Ellis e Anne Shirley).

Apresentada por uma interessante e original maneira, e um optimo trabalho artistico, esta producção é toda ella a historia de um benemerito medico de uma cidade do interior, que comprehende a medicina no seu sentido humanitario. O filme é cheio de bellas acções e de exemplos edificantes e quando trata da ingratidão dos homens, mostra-a por uma maneira repulsiva. Por isto o filme é apresentado para todos.
Cotação: — Bom.

FELICIDADE EM BRUMAS

(da Paramount, com William Boyd, Georges Hayes e Russell Hayden).

O nosso velho conhecido Hopalong Cassidy dedica-se neste filme em vingar a morte de um amigo. Achamos que as crianças e adolescentes não devem ver este filme pois contem na sua sequencia um assassinato a sangue frio e varias mortes em um tiroteio.
Cotação: — Acceitavel para adultos.

AMOR NO CARCERE

(da Republic, com Henry Wilcoxon e Mariam Marsh).

Decorre a quasi totalidade deste filme dentro de uma prisão nos Estados Unidos. O galã preso por causa de um crime que não está bem esclarecido consegue no final da pellicula a sua liberdade. O ambiente deprimente e trechos em que apparecem scenas violentas como sejam: luctas, mortes, etc. concorrem para que este filme seja considerado: acceitavel para adultos.
Cotação: — Acceitavel para adultos.

BULLDOG DRUMMOND NA AFRICA

(Da Paramount, com John Howard e Heater Angel)

Filme policial em torno de espionagem internacional. Ha varias scenas de crimes e mesmo de supplicio entre féras. Embora o desenvolvimento do tempo, conforme o genero, não offerece objecções, não achamos o filme aconselhavel a adolescentes pelas scenas a que nos referimos.
Cotação — Acceitavel para adultos.

SERVIÇO DE LUXO

(da Universal, com Constance Bennett e Vincent Price).

Este filme mostra um exagero da epoca presente apontando uma agencia que se encarrega de todos os serviços imaginaveis para poupar esforços de seus clientes. Ha tambem uma parte sentimental que se desenrola, e uma parte comica. Póde, o presente filme, ser apontado como simples passatempo.
Cotação: — Acceitavel.

GENIO DO CRIME

(da Warner, com Edward G. Robinson e Claire Trevor).

Um medico famoso, com o fito unico de escrever um documentado tratado de criminalogia, entrega-se a roubos varios, durante os quaes estuda as transformações phisiologicas dos companheiros. Pela natureza do enredo, e pelo ambiente de sympathia que rodeia os crimes do principal protagonista, pode o filme ser tolerado apenas a pessôas que, dotadas de um criterio formado, possam ver na acção do medico o erro de que a mesma se reveste, visando um bom fim porem, por meios illegitimos.
Cotação: — Restricto.

FILMES QUE SERÃO APRECIADOS NA PROXIMA SEMANA

ROSA DO DESERTO — Impropio para crianças, pela "A União" do Rio.
GUNGA DIN — Bom, pela Central Catholique du Cinema, de Paris.

PARA SERVIÇOS TYPOGRAPHICOS
Taes como: Theses, Livros, Folhetos, Revistas, Jornaes e quaesquer impressos em geral
Preferam as officinas graphicas do "LEGIONARIO"
Rua Immaculada Conceição, 59
Telephone 5-1536 - São Paulo

"NOSSO PÃO"
A casa preferida pelas melhores familias de São Paulo
PÃO — DOCES — BISCOITOS — MASSAS
Largo do Arouche, 51 — Fones: 4-3228 - 4-3737
Praça Marechal Deodoro N.º 426 — Fone 5-4229

Indicador Profissional

ADVOGADOS

Dr. Vicente Melillo
Praça da Sé N.º 3 — 2.º andar
Sala 13

Dr. Plinio Corrêa de Oliveira
Rua Quintino Bocayuva N.º 54
2.º — Sala 323 — Tel. 2-7276.

Dr. Milton de Souza Meirelles
Rua Quintino Bocayuva N.º 54
2.º — Sala 319 — Tel. 2-0035.

Joaquim P. Dutra da Silva
Rua Benjamin Constant N.º 23
4.º andar — Sala 38
Phone: 2-1986

DR. FRANCISCO P. REIMÃO HELLMEISTER
R. São Bento, 224 - 1.º andar - s| 3 — Phone 2-7299 - S. PAULO

DR. CARLOS MORAES DE ANDRADE
Rua Benjamin Constant, 23 — 4.º andar - sala 38 - Phone 2-1986
S. PAULO

DR. PAULO MORETZSOHN DE CASTRO
R. da Quitanda, 139 — 2.º andar
Phone 2-6769 — S. PAULO

DR. PAULO LEOMIL
Rua Libero Badaró, 39 - 10.º and.
Phone, 2-3609 São Paulo

ENGENHEIROS

AMADOR CINTRA DO PRADO
Engenheiro Architecto
Architectura religiosa, collegios, residencias collectivas.
Rua Libero Badaró N.º 641
SÃO PAULO

DENTISTAS

DR. CARLINO DE CASTRO
Pelo curso de doutorado da Faculdade de Pharm. e Odont. de S. Paulo — Cirurgião Dentista diplomado em 1914 — Ex-dentista do Lyceu Coração de Jesus. Especialidades: Pivots, Coroas, Pontes, Dentaduras anatomicas e sem abobada palatina. — Consultas: Das 8 ás 12 e das 14 ás 19 horas — Cons. Rua Direita, 64, 2.º andar, s| 7-7 A. Res.: Al. Barão de Piracicaba 499-S. Paulo

Arnaldo Bartholomeu
Ctrurgião-Dentista
Raios X — Diathermia — Clinica Dentaria em Geral.
Rua Frederico Abranches n. 467 (provisoriamente)
Telephone, 5-5476

DR. VICENTE BALZANO
Raios X - Cirurgia - Diathermia — Vitalidade Pulpar
Rua da Liberdade, 512 - Sobr. Telephone 2-1346 — S. PAULO

MEDICOS

CLINICA GERAL

CLINICA GERAL
Dr. Celestino Bourroul
Residencia: Largo S. Paulo, 8 Telephone: 2-2622
Cons.: R. Quintino Bocayuva, 36 Das 3 ás 5 horas.

MOLESTIAS DO APPARELHO DIGESTIVO

DR. MARCOS VINICIO MOREIRA
Molestias do App. Digestivo e ano-rectaes. Hemorrhoides, fissuras, etc. — R. Xavier Toledo, 68. 4.º andar — Res. 5-3332.
S. PAULO

MOLESTIAS DAS CRIANÇAS

DR. RENATO L. MORAES
Molestias das crianças
Cons.: R. Libero Badaró, 488 Das 2 as 4 horas
Res.: Rua Tamandaré n.º 977
Phone 7-3128 — S. PAULO

CIRURGIA — VIAS URINARIAS

DR. RUY DE AZEVEDO MARQUES
Cirurgia — Vias urinarias - Ondas curtas. — Cons. R. Quintino Bocayuva, 36-4. and. s| 53-55-56. Tel. 2-9566, das 14 ás 16 horas. Res. Tel. 7-5265 — S. PAULO

GYNECOLOGIA

Dr. Barbosa de Barros
Cirurgia, molestias de senhoras.
Cons.: Rua Sen. Feijó, 205 - 1.º
Predio Itaquerê — Phone 2-2741
Resid.: Rua Alfredo Ellis N.º 301
Phone 7-1268
Cons.: das 10-11 e das 14 ás 17.
Sabbados, 10-11.

DR. VICENTE DE OLIVEIRA RAMOS
Da clinica Obstetrica da Faculdade — Clinica Medica — Hygiene Pre-Natal — Partos — Molestias de Senhoras — Cons.: Rua Xavier de Toledo, 16-A, 3.º a. — Das 13 ás 15 horas — Res.: Avenida Tumalina, 90 — Tel. 7-0401

HOMEOPATHIA

DR. REZENDE FILHO.
Ex-Assistente do Dr. Murtinho Nobre
Cons.: Rua Senador Feijó, 205 2. andar — Phone 2-0839
Das 15 ás 18 horas
Resid.: Rua Castro Alves, 537 Phone 7-8167

PROFESSORES

PROF. JOÃO [illegible] INO MOLINA pela Univer[illegible] de S. Paulo. Aulas particulares de: Mathematica, Physica-Chimica, H. Natural, Musica e demais materias do Curso Gymnasial.
AVENIDA RANGEL PESTANA N.º 257-Phone 2-5402-S. PAULO

Interventoria Paulista

Realisaram-se no dia 27 os festejos commemorativos do primeiro anniversario do governo do interventor Dr. Adhemar de Barros.

A tarde houve um desfile de representantes de syndicatos operarios e patronaes, funccionalismo, clubes e associações, e de estudantes, e á noite realisou-se uma sessão solemne no Theatro Municipal.

Suicidio do Snr. Deleuse

O suicidio do sr. Paulo Deleuse, encontrado morto em sua residencia, não paralysou o inquerito da policia sobre suas actividades

Varios circulos policiaes attribuem o suicidio ás ameaças de comparsas occultos do presidente da São Paulo Northern, emquanto outros duvidam mesmo que elle se tenha suicidado, apesar do laudo medico.

No circulos forenses causou pessima impressão as buscas dadas pela policia nos escriptorios de advogados de Paulo Deleuse.

Complementos dos accôrdos Americano-Brasileiro

O sr. Valentim Bouças, secretario do Conselho Technico de Economia e Finanças do Brasil, iniciou as conferencias de que foi encarregado, destinadas a completar os accôrdos concluidos pelo chanceller Oswaldo Aranha, por occasião da visita a Washington.

Sabe-se que o delegado financeiro do Brasil declarou que as trocas de idéas versaram sobre a possibilidade de collocação de capitaes dos Estados Unidos no Brasil, sobretudo para construcção de estradas de ferro e fomento da producção de materias primas.

O sr. Valentim Bouças deu a entender que as negociações levadas a cabo pelo ministro Oswaldo Aranha, no concernente ao problema do cambio, falta uma solução permanente que possa fomentar a exploração das riquezas naturaes do Brasil. No tocante a esse ponto, a solução estaria na collocação de emprestimos a longo prazo á disposição das relações commerciaes entre os dois paizes.

Mau grado a reserva mantida pelo emisario do governo do Brasil, os circulos autorisados adiantam que os referidos creditos oscillariam entre 35 e 50 milhões de dollares, e as reverteriam em beneficio dos proprios Estados Unidos, visto que augmentariam o poder acquisitivos do Brasil de productos manufacturados americanos.

O sr. Valentim Bouças traz o proposito de constituir uma sociedade de exportadores e capitalistas interessados em desenvolver relações economicas com o Brasil.

Essa sociedade receberia o pagamento dos juros e da amortisação do capital quando as obras emprehendidas pelo governo brasileiro começassem a dar dividendos.

Cumpre accentuar que varios banqueiros e financistas estudam as propostas do delegado brasileiro e mesmo declararam que teriam prazer em entrar em contactos mais directos a esse respeito.

Noticias Militares

● Paschoa dos militares — Attendendo á solicitação do presidente da União Catholica dos Militares, e tendo em vista os fins moraes e patrioticos dessa associação, o ministro da Guerra declara que devem ser permittidas as devidas facilidades, sem prejuizo do serviço aos officiaes, sub-tenentes, sargentos graduados e soldados catholicos que o desejarem, no sentido de poderem compartilhar da Paschoa dos Militares, que se realisará em todas as guarnições, sendo no dia 11 de Junho para as 3.ª e 5.ª Regiões Militares e no dia 7 de Maio para as demais regiões.

● Foi publicado o decreto 3.932, que aprova o regulamento interno dos serviços do Ministerio da Guerra. Segundo esse regulamento, o Hymno Nacional só será executado pelas bandas militares nas festas nacionaes.

● Foi assignado pelo sr. Interventor decretos regulamentando a promoção de officiaes da Força Publica, aprovando o regimento da commissão de promoções, e criando o Batalhão Escola Mixta da Força Publica.

● A Commissão de Promoções do Exercito organisou o quadro de accesso para 1939, no qual constituem o quadro de generaes de brigada os Generaes Emilio Lucio Esteves, José Pessoa Cavalvanti de Albuquerque, Julio Caetano Horta Barbosa, Pedro Alcantara Cavalcanti de Albuquerque, José Antonio Coelho Netto, Estevam Leitão de Carvalho e Newton de Andrade Cavalcanti.

● A Fabrica Brasileira de Aviões fez entrega ao Exercito de cinco aviões dos vinte encomendados, tendo falado na cerimonia o Gal. Isauro Reguera, director da Aeronautica do Exercito.

● Hoje haverá junto ao monumento ao Marechal Floriano Peixoto, no Rio de Janeiro, uma cerimonia commemorativa do centenario do seu nascimento.

Notas economicas e commerciaes

● Dados estatisticos publicados sobre o nosso commercio exterior em 1938 revelam que movimentamos 10.292.460:000$, sendo a exportação .... 5.096.890:000$000, e a importação de 5.095.570:000$000.

● Estão em estudo, segundo declarou o Capitão Alencastro Guimarães, que responde pelo expediente do Ministerio da Viação, as modificações nescessarias para attender ás reclamações provocadas pelo decreto sobre monopolio postal da União.

● A Missão economica belga que esteve nesta capital seguiu para o Rio de Janeiro, onde continuou as demarches para intensificar o nosso intercambio com a Belgica, tendo sido recebida pelo ministro Waldemar Falcão.

● Foi assignado um decreto dispondo sobre a concessão de autorisação para pesquisar rochas betuminosas, pelo Conselho Nacional do Petroleo.

● Foi autorisado o sr. Erminio Moraes a pesquisar petroleo, em Timbory, municipio de Pirajú, neste Estado.

8 Noticias do Brasil

1. **MUTUOS** — Foi restabelecido o trafego mutuo entre a Central do Brasil e a Viação Bahiana.

2. **RAPIDEZ** — Foram iniciados os trabalhos da construcção da nova estrada de rodagem de São Paulo a Santos, que tornará possivel a ligação rodovia rapidaria entre as duas cidades, em meia hora.

3. **REGRESSO** — Regressou a Santa Catharina, por via aerea, o interventor naquelle Estado, que se encontrava no Rio de Janeiro.

4. **RESTABELECIMENTO** — Deixou a Casa de Saúde a que se recolhera ha trez mezes, afim de se submetter a melindrosa operação, D. Helvecio Gomes de Oliveira, arcebispo de Mariana.

FRACOS e ANEMICOS TOMEM VINHO CREOSOTADO de João da Silva Silveira GRANDE TONICO

Noticiario da Semana

BRASIL

5. **CAMPEÃO** — O Brasil classificou-se em primeiro logar no Campeonato Sul-Americano de Bola ao Cesto, disputado no Rio de Janeiro.

6. **PRESO** — Foi preso o ex-capitão Chevalier, condenado por falsificação de estampilhas, e que se achava foragido.

7. **OPERAÇÃO** — Submetteu-se dia 22 a uma intervenção cirurgica o Ministro da Viação Gal. Mendonça Lima, cujo estado de saúde é satisfactorio.

8. **TRANSITO** — Realisou-se esta semana no Rio de Janeiro o 1.º Congresso Nacional de Transito sob a presidencia do sr. Negrão de Lima.

USE SO'MENTE

HOMEOPATHIA do Dr. ALBERTO SEABRA

—um nome que representa uma garantia.

LABORATORIO FUNDADO EM 1911

Praça da Sé 92 e 92-A S. PAULO

EXTERIOR

Congressos Eucharisticos

O 28.º Congresso Eucharistico Hungaro será realisado de 17 a 20 de Maio, precisamente um anno depois do Congresso Eucharistico Internacional. No dia 21 será encerrado o Congresso com a missa pontifical celebrada pelo Cardeal Seredi, primaz da Hungria, na Praça dos Heroes.

O "Osservatore Romano" do dia 23, alludindo aos preparativos do Congresso Eucharistico Nacional Francez da Argelia, diz que é em verdade um grande acontecimento que se prepara com o apoio das autoridades publicas, e que deverá attingir sua plena significação, como exaltação de um passado de esplendores e uma affirmação da vitalidade da Igreja africana.

As sympathias yugo-slavas

Após as conferencias entre o sr. Markovitch e o Conde Ciano, realisadas em Venezia, no começo da semana, a Yugo-slavia passou a ser considerada nos circulos politicos internacionaes como uma nação neutra, no sentido de evitar uma posição radical pelas democracias, ou pelos estados totalitarios.

Apesar de não ter sido assignado nenhum accordo, os circulos internacionaes julgam que a Italia e a Allemanha teriam garantido a integridade da Yugo-slavia, afim de romper o cerco das potencias democraticas.

Serviço Militar Obrigatorio

O governo inglez apresentou ao parlamento o projecto do serviço militar obrigatorio, que despertou grave opposição nos circulos trabalhistas.

A medida que foi proposta por insistencia do governo francez afim de poder contar com o auxilio effectivo do exercito territorial da Inglaterra, em caso de guerra, deverá occasionar a convocação de mais de 300.000 soldados.

Ao mesmo tempo Chamberlain determinou o regresso do sr. Henderson, embaixador inglez em Berlim, a esta capital, de onde se retirára após a invasão da Boemia e da Moravia, afim de insistir junto aos circulos governamentaes para que o discurso do fuehrer não venha agravar a situação internacional.

O dominio dos mares

A França communicou ás autoridades britannicas que os territorios francezes do Pacifico estão á sua disposição, afim de facilitar uma acção commum de defesa. A communicação precedeu a abertura, na capital da Nova Zelandia, da reunião do Conselho de Defesa Imperial.

Prevê-se a constituição de um Conselho de Defesa do Pacifico, afim de possibilitar ás possessões de dominios sua auto-defesa, permittindo asim a reunião das forças da metropole no Mediterraneo e no Atlantico.

Os circulos dirigentes da França e da Inglaterra crêm que o Japão intervenha na lucta, por temer a intervenção da esquadra norte-americana.

No Mediterraneo Oriental as negociações para estabelecer o systema de segurança collectiva podem ser considerados virtualmente concluidos.

Casemiras, Brins e Linhos, nos mais variados padrões, V S. encontrará na

CASA ALBERTO

LARGO S. BENTO N.º 10 — Phone 2-2336 — S. PAULO

RUA FREI GASPAR N.º 39 — Phone 4-476 — SANTOS

A reacção chineza

Nos ultimos dias as forças chinezas desencadearam violentas offensivas em diversas frentes, annunciando importantes victorias sobre os japonezes, cujas posições proximas a Nankim e a Cantão acham-se seriamente ameaçadas.

Um porta-voz do governo do Gal. Chang-Kai-Chek affirmou á imprensa que o ataque geral ainda não foi desencadeado.

Ao mesmo tempo que encontra novos obstaculos na China os meios officiaes japonezes informam que o governo não pretende ligar-se á frente anti-democratica, salvo se a cooperação das democracias com a U.R.S.S. ameaçar a posição do Japão no Extremo Oriente.

Novo Governo Boliviano

O presidente Bush, da Bolivia, deu um golpe de estado dia 24, instituindo um regimen do governo forte no paiz, com o apoio do exercito.

O ministro do Interior declarou curta duração, visando implantar a verdadeira democracia, que nunca foi praticada no paiz.

O decreto de instituição do governo dissolveu o parlamento, annullou as eleições, revogou a Constituição e os codigos de leis secundarias, estabelecendo uma dictadura financeira e politica.

Os circulos politicos governamentaes explicam o golpe pela agitação reinante no paiz e a crise financeira em que se debatia o governo.

9 Noticias do Mundo

1. **GUARDA** — Foi organisada na Rumania a "frente de renascimento nacional", á qual é permittido o uso de armas, e que será encabeçada por um general do exercito. Será identica ás guardas do assalto nazistas.

2. **CONCRISPÇÃO** — A Dinamarca, que não se sente ameaçada, annunciou a convocação de conscriptos da classe de 1938, afim de augmentar o numero das tropas de promptidão.

3. **ARCEBISPO** — O Papa Pio XII nomeou arcebispo de New York D. Francisco Spellman, arcebispo de Boston.

4. **TRANSPORTE** — Foi inaugurada na Polonia a estrada de ferro Katowita-Gdynia, ao longo de toda a fronteira germanica, construida com capitaes francezes e de grande valor estrategico para o transporte de tropas.

5. **FLUIDO** — Acha-se já fluido o summario do processo sobre a infiltração nazista na Argentina, devendo o processo ser enviado ao procurador para a pronuncia dos accusados

6. **CENTENARIO** — Estão sendo realisados grandes festejos commemorativos do Centenario da Independencia do Luxemburgo.

7. **FERIDOS** — A policia prendeu numerosas pessoas em Pilssen, na Bohemia, em virtude dos attentados contra soldados allemães, sobre os quaes foi atirado acido sulfurico por populares.

8. **15 DE MAIO** — Será realisada a 15 de Maio proximo a parada da victoria das forças nacionalistas em Madrid.

9. **ESPECIAES** — O novo governo belga resolveu pedir ao parlamento poderes especiaes afim de fazer frente á grave situação actual.

PRECISANDO DEPURAR O SANGUE TOME SÓ ELIXIR DE NOGUEIRA

Federação Mariana Feminina

Mez de maio - mez eucharistico para a Filha de Maria

Quão sublime é o poder do Amor! E' elle que cré a vida, o sacrificio, o heroismo, a arte, a virtude! E' elle a unica força capaz de tornar doces os amargos pômos, leves os pesados fardos; numa palavra, transformar toda uma noite dolorosa de tragedia, numa aurora brilhante de glorias, conduzindo-nos ao ideal dos ideaes — DEUS.

Quem caminha para Deus precisa sempre avançar! Assim como a linha azul do horizonte longinquo recúa sempre aos olhos do viandante que procura alcançal-a, assim Deus parece afastar-se da creatura á medida que ella para Elle avança no caminho da perfeição.

Neste caminho não ha estagios. Deus é a sublime perfeição. Possúi-O na vida eterna, eis o nosso Ideal.

E como attingil-o e como realizal-o senão pela força do amor?

Foi a falta do verdadeiro amor que trouxe a ruina á terra.

No campo da lucta se degladiam irmãos contra irmãos! Ha tanta miseria e tanta penuria, em toda parte! Qualquer pessoa bem intencionada, sente, na angustia presente, o seu espirito perturbado, e uma dôr profunda lhe invade a alma, ao vêr as ruinas moraes que canceram a sociedade! Toda essa desordem é gerada pelo esquecimento das leis divinas. Por que tantos males no mundo? Simplesmente porque os homens se esqueceram de Deus e O desprezaram, ou porque ainda não tiveram a ventura de conhecel-O e não podem amal-O.

"Conhecer para amar, amar para servir, servir amando e amar conhecendo — eis o vinculo da perfeição."

O amor fez os genios da sciencia e da arte, os heróes da patria como os martyres da fé. Sem elle seria inconcebivel a existencia desses extremosos defensores da nossa religião, batalhadores da causa do Senhor, athletas destemidos e invenciveis do ideal catholico.

A' luz da razão — illuminada pela fé, vivificada pela graça de Deus — o amor crêa em todos os tempos os Estevãos, os Tarcisios, os Paulos de Tarso como os Ignacios de Loyola e os Vicentes de Paulo.

Pelo desatino do peccado, porém, a criatura viu-se de um momento para outro, privada do seu maior thesouro — a graça de um Deus. Mas o Amor no seu mysterio sublime, não póde deixar de soccorrel-a. E que mysterio insondavel o amor de Deus!

A Eucharistia é uma creação prodigiosa do amor de Deus! Não é apenas alimento divino para todos os homens universalmente, mas tem carinhos que visam de modo directo cada coração.

A Divina Eucharistia não é sómente a principal fonte de nossa santificação e de nossa consolação. E' ainda um modelo a que nos devemos encaminhar. Na Eucharistia, Jesus se acha aniquilado, não se mostra senão por seus effeitos, nas almas e na conducta dos catholicos. A nossa vida, deve tambem, aniquilar-se aos olhos dos homens e apparecer sómente pelos fructos que produz, em beneficio do proximo. Assim é que nos approximaremos do Nosso Modelo.

A Eucharistia é a unica força capaz de salvar ainda da volupia do seculo a mocidade incauta que correndo atraz da gloria do mundo perdeu a fé... Nas Universidades e institutos de hoje, onde pontificam os modernos philosophos atheus, onde campeiam theorias malsãs, formam-se jovens cuja missão será destruir os principios catholicos de seus maiores. Facil se torna, aos semeadores do mal, lançar a desordem na alma da mocidade que não busca na Eucharistia a força para resistir aos combates em que se empenham as hostes do mal contra as forças do bem.

Si essas almas soubessem que os raios da luz celeste como os clarões dos relampagos brilham tanto mais, quanto mais profunda fôr a noite que atravessam, si essas almas soubessem!... correriam pressurosas a beber na Eucharistia a agua viva do amor. Si essas almas soubessem... não receiariam approximar-se da Eucharistia — fonte onde se purificam todos os corações, fogo onde se restauram os corrompidos ainda que pelos mais perfidos venenos, luz divina, que resurge as almas em branca ascensão, numa inquieta procura da patria celestial!

E' o sacramento que nos dá o poder de vencer as tentações, de evitar os peccados, de domar as paixões desordenadas, de praticar as boas obras, os actos mais heroicos, até o martyrio. "E' luz e é fogo. Luz que illumina o espirito, fogo que abraza o coração".

Filhas de Maria! Filhas do grande amor de Deus!

No Santissimo Sacramento da Eucharistia, portentosa creação só possivel a um Deus, Jesus nos offereceu a prova suprema do seu amor que acordará em nossa alma toda a gratidão de que ella é capaz.

Jesus quer a nossa felicidade.

Attendamos ás suas solicitações: approximemo-nos frequentemente da mesa eucharistica, saboreemos as ineffaveis consolações que Elle só distribue ás almas.

Tenhamos vida eucharistica.

Ter vida eucharistica não é sómente receber a Jesus pela manhã. E' commungar; isto é, identificar a propria vida com a vida de Jesus na Eucharistia, é realizar na propria existencia a finalidade que o levou á instituição deste Sacramento.

E' sentir a necessidade premente de ser bôa, é ter no seu interior esse impulso irresistivel de pureza; é julgar um dever absoluto melhorar as condições moraes da nossa existencia, é cooperar para o bem dos semelhantes, é mais facilmente perdoar as injurias, é despir-se das fraquezas, é abrigar-se á fortaleza tranquilla do Pão da Vida.

Ter vida eucharistica é ter essa união intima com Nosso Senhor, a qual depende da nossa actividade e vigilancia, porque Deus exige cooperação nas graças, como exigiu cooperação nos milagres.

Assim como em Caná pediu agua para transformal-a em vinho, e no deserto, pães para operar a multiplicação, assim, tambem, exige nossa cooperação para que se não esterilize, por nossa defficiencia, a sua propria vida em nós. Devemos cooperar para as grandes realizações divinas em nossa alma.

Santidade é lucta constante, lucta sem tregua. Não nos illudamos. Grande é o poder da vontade em nós. Por ella é que as almas, sequiosas de Deus, se elevaram a uma grande perfeição. Seja a preoccupação constante de nossa vida, dilectas irmãs, aperfeiçoar nosso espirito, santificar nossa alma. Tal deve ser nosso lemma: "talhar na rocha do nosso coração, sem desanimos nem tardanças, o perfil austero da santidade, para que, elevando-nos a nós mesmas possamos bemfazer a sociedade, com a influencia da virtude christã. Uma alma que se eleva, eleva o mundo."

Si seguirmos as pegadas daquelles que por esses mesmos caminhos andaram, assaltados pelas mesmas tentações que ora nos importunam, vergastados pelas mesmas paixões que a todo transe querem nos subjugar, por certo, alcançaremos a mesma santidade por elles attingida. As almas que cooperam com Jesus, com Elle trilharão o caminho da Verdade e da Vida.

Milhares de Filhas de Maria da Archidiocese reunir-se-ão amanhã em louvor a Maria Santissima

Após a preparação espiritual no Triduo de Conferencias desenvolvido pelo Revmo. Con. Emilio Salim, na Basilica de S. Bento, com o comparecimento de todas as Pias Uniões da Capital, reunir-se-ão amanhã — 1.º de Maio: "Dia da Filha de Maria de São Paulo" — todas as moças marianas da Archidiocese.

A Missa de Communhão será celebrada pelo Exmo. e Revmo. Vigario Capitular da Archidiocese, e irradiada pela "Radio Bandeirante".

Apoz a Missa todas as filhas de Maria do interior serão carinhosamente hospedadas, por nimia gentileza da Liga das Senhoras Catholicas, no "Restaurante Feminino".

A's 15 horas, para uma Assembléa festiva, reunir-se-ão as Filhas de Maria no salão da Curia Metropolitana, sendo a sessão presidida pelo Revmo. Assistente Ecclesiastico da F.M.F., Pe. Eduardo Roberto. Falará por essa occasião, numa exposição de valores concernentes á vida da P. União de Filhas de Maria, uma das directoras da F. M. F., Thereza Guilherme.

Essa Concentração marcará a alvorada de Maio para as Pias Uniões de Filhas de Maria, que durante todo o mez dedicar-se-ão ás piedosas praticas do symbolico "Mez de Maria".

Federação das Congregações Marianas

Concentração Mariana em Botucatú

No dia 7 de maio p. f. realizar-se-á em Botucatú mais uma grande concentração mariana a 41.ª do Estado de S. Paulo.

Desta capital partirão dois trens especiaes com lotação para 1.600 congregados. As passagens já se acham á venda na portaria da Igreja de S. Gonçalo, á rua Rodrigo Silva, esquina da praça João Mendes, e custam 9$000; cada passagem dá direito á viagem de ida e volta e estadia sem outras despesas. Só poderão comprar passagem os congregados que tenham feito uma communhão preparatoria, á qual está marcada para o dia 1.º de maio, ás 8 horas da manhã, na Igreja de Sto. Antonio do Pary.

Essa communhão será offerecida por intenção do Papa Pio XII. Os que commungarem receberão um coupon. Só mediante esse coupon é que poderão comprar a passagem para Botucatú. Comtudo, como haverá alguns congregados ausentes de S. Paulo que quererão ir á Concentração, para esses e para os que tiverem impedimento justo em comparecer á communhão do dia 1.º de maio, haverá uma communhão na Igreja de S. Gonçalo, ás 6 horas da manhã, no dia 6 de maio. Nesta tambem será dado o coupon que permitte a compra da passagem.

MISSA CAMPAL

Realiza-se no dia 1.º de maio, por ordem de Mons. Vigario Capitular, uma solenne Missa Campal, á qual comparecerão as altas autoridades, o clero, as associações e os fieis. A missa será celebrada na praça da Sé ás 11 horas.

REUNIÃO MENSAL DA FEDERAÇÃO

No dia 30 de abril, ás 4 horas da tarde, realiza-se na Curia a reunião mensal da Federação. Para esta reunião são convidados todos os congregados.

PASCHOA DOS GYMNASIANOS

Devendo realizar-se no proximo dia 3 de maio, 4.ª-feira, ás 8 horas, na Igreja de S. Bento, a Paschoa dos Gymnasianos, pede-se a todos os srs. Presidentes de Congregação que lembrem os seus congregados que cursam gymnasios.

DIA MUNDIAL DO CONGREGADO

Foi designado o dia 14 de maio para as commemorações do Dia Mundial do Congregado. Todas as congregações devem celebrar essa data com communhão geral por intenção da Federação e pela Marianização integral do Brasil.

Devem tambem fazer uma collecta para o Secretariado das Congregações Marianas de Roma. A importancia auferida deve ser enviada para o Revmo. Pe. Cursino S. J., que a remetterá para Roma, como já foi feito no anno passado.

"A ORDEM"
REVISTA DE CULTURA
fundada por
Jackson de Figueiredo
Dirigida por
Tristão de Athayde
Assignatura annual 25$000
com o Dr. Paulo Sawaya
Rua Cons. Nebias, 1,427
Phone 5-7774
CAPITAL

Emquanto o problema das fórmas de governo agus i o mundo

(Conclusão da 8.ª pag.)

cia da morte, da vida que os faz santos e da morte que os faz martyres.

Arrebatado pelo prodigio eu digo á sociedade civil: Tu procuras a ordem; pergunta o segredo da ordem áquelle que foi ordenado na perfeição. Tu procuras a liberdade: vae á escola desta que é livre. Tu procuras o repouso,, não o acharás senão na Igreja e pela Igreja, somente ella tem a maravilhosa virtude de tudo apasiguar e de apasiguar as almas. Tu procuras a noção christã da autoridade publica, estuda os grandes feitos dos grandes Pontifices. Tu procuras o segredo das hierarchias sociaes, interroga a gloriosa quantidade de seus bispos. Tu queres saber como podemos guardar a dignidade na obediencia e a obediencia na dignidade; olha a nobre falange dos seus Padres. Tu queres ser um filho fecundo que sabe viver pela tua patria: pergunta-lhes o segredo da santificação e o segredo do martyrio. O mundo actual na sua inquietude sente confusamente a verdade das constatações do grande philosopho do grande philosopho hespanhol. E' de lá que vem o seu appello ansioso mas incompleto ás "forças espirituaes". E' lá que se explica sua emoção verdadeiramente extraordinaria e profundamente tocante á morte dum tão grande Papa em que se achou o amor, a justiça e a paz, é por isso que se apaixonaram pelas cerimonias, pelas formas e pelas garantias da eleição de seu successor. O mundo começa já a admirar a palavra de Paul Bourget: "esta obra prima de architectura moral e social que é a Igreja, sociedade modelo de todas as sociedades, onde a independencia e a obediencia, a tradicção e a eleição, o temporario e o eterno, o movimento e o repouso se equilibram numa proporção maravilhosa. Quando admiramos uma obra prima, nós estamos perto de amal-a".

III Congresso Eucharisttico Nacional

PEREGRINAÇÃO PAULISTA

Conforme já está amplamente noticiado terá lugar nos proximos dias 3 a 7 de setembro de 1939 o III Congresso Eucharistico Nacional.

Para esse Congresso já está organizado o plano da peregrinação paulista que delle participará.

A peregrinação partirá pelo "Pedro I", de Santos, a tempo de chegar em Recife para o Congresso. Fará escalas no Rio, Victoria e S. Salvador.

Haverá dois preços: o primeiro de 1:060$000 para camarote e tratamento de 1.ª classe e o segundo de 600$000 com o mesmo tratamento mas em dormitorio commum.

As inscripções já estão abertas e para attender os peregrinos funcciona uma Commissão Organizadora, á rua Wenceslau Braz, 22 - 4.º andar, sala 11 — das 15 ás 19 horas.

INDIANOPOLIS

FESTA ONOMASTICA DO REVMO. PE. ROBERTO JOSE' WALZ — 29-IV-939

Realizou-se hontem na Parochia N. S. Apparecida, em Indianopolis, a festa onomastica do Revmo. Pe. Roberto J. Walz, seu benemerito vigario.

Para commemorar essa data, o corpo dramatico daquella localidade, dirigido pelo Sr. Othelo Grecchi, offereceu ao homenageado um excellente espectaculo, que esteve assaz concorrido. Na parte espiritual das festividades está incluida uma Communhão Geral que se realisa hoje ás 7,30 horas.

PE. ROBERTO JOSE' WALZ, VIGARIO DE INDIANOPOLIS

O P. Roberto, 1. vigario de Indianopolis, é de um espirito dos mais emprehendedores. Foi o iniciador da construcção da nova matriz e prendeu aquella localidade com um amplo salão parochial.

Trabalhador infatigavel, além de contar com a direcção de varias associações locaes por elle erigidas, assume as responsabilidades de Capellão de Villa Mascotte.

E', pois, merecida a homenagem que lhe prestaram os seus fieis parochianos.

Parabens a "La Croix"!

O diario catholico francez "La Croix" acaba de ter a maior confirmação publica de sua benemerencia na defesa dos principios catholicos, com a prohibição de circular na Allemanha, conforme uma portaria do sr. Himmler, chefe da propaganda nacional-socialista.

Essa prohibição é uma grande honra para "La Croix", pois annuncia mais uma vez, não só a sua inalteravel fidelidade á Santa Sé, como o prestigio que possue na Allemanha.

Esse jornal não autorisado desfazia completamente as calumnias invectivadas contra a Igreja pelo sr. Hitler e seus seguazes e atrapalhava-lhes a propaganda mentirosa, a ponto de elles se verem na contingencia de prestigiar um jornal catholico que fingiam ignorar, prohibindo a sua circulação na Allemanha.

Está, pois, de parabens "La Croix".

TAMBEM SANTA CATHARINA?

O dr. Frick, ministro do Interior do Reich, em uma conferencia sobre "os grupos ethnicos não allemães que vivem no interior do Reich", trata intencionalmente dos allemães vivendo fóra do Reich.

Ao pequeno numero de polonezes, hungaros, etc., que vivem no Reich, elle oppõe a grande maioria de allemães residentes noutros paizes, onde se encontram em situação precaria, no modo de ver do ministro do Reich.

E accrescenta: "que os direitos reconhecidos desses allemães devem ser satisfeitos largamente e o mais rapido possivel." Concluindo, affirma que esses grupos allemães têm o direito de viver independentemente, mesmo nos paizes que não possuem minorias na Allemanha.

Deante de affirmações tão claras, haverá ainda brasileiros tão ingenuos que insistam em affirmar que Santa Catharina jamais preoccupou a agitada politica racista, com que o nazismo vem extendendo seu dominio em territorios alheios?

A politica nazista deve suas victorias muito mais á cegueira de seus adversarios, do que ao seu proprio heroismo.

O sr. Hitler conquistou a Austria graças á cegueira intencional ou não, da esquerda franceza, e deve ao incorrigivel optimismo (?) do sr. Chamberlain á deglutição pacifica da Tcheque-Slovaquia.

A despeito de aparentes medidas de preparação bellica, o sr. Chamberlain parece continuar imbuido do espirito de Munich.

Que esse curioso espirito traga á Inglaterra os prejuizos que trouxer, a maior prejudicada será a propria Inglaterra.

Mas que os brasileiros se deixem contaminar por esse espirito, fechando os olhos a um problema menos remoto e theorico do qûe se póde imaginar, é o que não podemos permittir.

A infiltração nazista ameaça simultaneamente a integridade da Patria e a integridade da Fé.

Contra esse perigo, a attenção vigilante dos catholicos deve estar a postos.

Alfaiataria "Esperança"
TERNOS em Casemiras nacionaes e extrangeiras elegantemente executados sob medida em
10 PRESTAÇÕES sem alteração de preço
★
R. da Consolação, 156 - Phone 4-7034
S. PAULO

Escola Remington
Diretor: HERMINIO GOMES MOREIRA
Cursos Praticos e Rapidos de
DACTILOGRAFIA
Português, Correspondencia, Taquigrafia, Caligrafia, Calculo Comercial, Contabilidade
AULAS DIURNAS E NOTURNAS PARA AMBOS OS SEXOS
Matricula sempre abertá.
Curso de Aperfeiçoamento e Secção de Colocações
R. José Bonifacio, 148 - S. PAULO - Tel. 2-6562

LEGIONARIO

Christus heri et hodie ipse et in saecula (Hebr. XIII-8)

Anno XII | São Paulo, 30 de Abril de 1939 | Num. 346

Nota Internacional

Evitando uma resposta

Deney Sales

A oração do fuehrer perante o Reichstag não foi mais importante na sua parte pacifica, em resposta á mensagem do presidente Roosevelt, mas sim na em que constitue uma ameaça á Polonia, pelos termos em que a questão de Danteig foi posta, á qual ella não está disposta a acceder, apesar dos conselhos de Chamberlain.

Na sua resposta a Roosevelt, Hitler submetteu á approvação do Reichstag a recusa á adhesão ao pacto de paz por aquelle proposto, e procurou provar a inexistencia de qualquer ameaça a outras nações pelas respostas que destas receben.

Nenhum dos argumentos procede.

A decisão deste assumpto, como de qualquer outro, depende delle exclusivamente. Os membros do Reichstag têm por funcção, unicamente, dizer amen ás suas palavras. Não se trata, pois, senão de um subterfugio para evitar uma resposta directa á proposta de Roosevelt.

Por outro lado, as respostas das pequenas nações ao questionario do fuehrer, de que este lançou mão para provar que a mensagem de Roosevelt é inocua, pois nenhuma nação se sente ameaçada, nada provam.

A's questões de Hitler esses pequenos estados tinham que responder como o fizeram, visto não lhes convir provocar as iras do todo poderoso senhor que pode, a qualquer momento, esmagal-os. O theor dessas respostas mostra que, em geral, ellas foram dadas sem o menor enthusiasmo, e as medidas tomadas por esses paizes prova exactamente o contrario de suas palavras.

Desses paizes, um dos mais ameaçados é a Dinamarca, onde o Reich tem pretensões. E foi um dos que respondeu mais favoravelmente a Hitler. No entanto, immediatamente elle convocou nova classe de reservistas para ficarem de promptidão. E esta foi a verdadeira resposta.

Assim, os argumentos do fuehrer não procedem, e encobrem uma resposta verdadeira: a recusa da paz.

Regressa da Italia o Cardeal Dom Sebastião Leme

Sua Eminencia viaja a bordo do "Augustus"

Segundo as informações tegraphicas, Sua Eminencia o Senhor Dom Sebastião Leme, Cardeal-Acebispo do Rio de Janeiro, embarcou pelo "Augustus" no dia 20 pp. na Italia, com destino ao Brasil, onde chegará dentro de poucos dias.

Como se sabe, S. Eminencia tinha ido á Italia afim de participar do Conclave que elegeu o successor do grande Pio XI. Depois disto, S. Eminencia ainda permaneceu por algum tempo naquelle paiz, onde tratou de varios assumptos de relevancia para a nossa vida religiosa, entre os quaes o Concilio Nacional a se reunir brevemente na Capital do Paiz.

O regresso de S. Eminencia ao Rio de Janeiro dará opportunidade para que os catholicos daquella Archidiocese lhe manifestem mais uma vez o grande carinho e a sincera admiração que lhe tributam.

Dotado de admiraveis virtudes, de grande intelligencia e de uma excepcional largueza de visão, o Cardeal-Arcebispo do Rio de Janeiro é alvo dos sentimentos de affecto e respeito da unanimidade dos brasileiros, e, certamente, ás homenagens que receberá de seus diocesanos, sommar-se-ão innumeras outras homenagens procedentes de todos os pontos do territorio nacional.

Sobre a chegada de S. Eminencia e as manifestações que lhe serão prestadas, o LEGIONARIO publicará uma reportagem especial.

Emquanto o problema das fórmas de governo angustia o mundo

A Igreja continúa a ser o maior modelo de equilibrio e sabedoria

A proposito da eleição do Summo Pontifice Pio XII, Henry Reverdy publicou um interessante estudo, fazendo sobressahir perante seus leitores a perfeição dos meios, mesmo humanos, de que o Espirito Santo se serve para garantir a livre designação do Chefe da Igreja e assegurar a independencia do seu governo.

"Pode-se dizer, com toda verdade juridica, que a constituição da Igreja é a melhor e a mais bella do mundo. Esta verdade impressionou de tal modo os philosophos, os historiadores e os sociologos que achamos o seu reconhecimento nos testemunhos dos pensadores mais oppostos. Escolhi dois dentre elles que precisamente não pertencem ao catholicismo.

A OPINIÃO DE COMTE

O positivista Augusto Comte escreve da eleição do Papa: "O processo caracteristico da eleição á suprema dignidade espiritual deverá sempre sér olhado como uma verdadeira obra prima de sabedoria politica, em que as garantias de estabilidade real e de conveniente preparação, se acham melhor asseguradas do que pode permittir o expediente empirico da hereditariedade, ao passo, que a bondade e madureza das escolhas, que podem depender do modo de proceder, deveriam ser naturalmente favorecidas, seja pela alta sabedoria dos electores, seja pela faculdade cuidadosamente preparada de fazer surgir de todos os gráus da hierarchia a capacidade para presidir o governo ecclesiastico, após um indispensavel noviciado activo: conjuncto de precauções successivas verdadeiramente admiravel e em harmonia com a extrema importancia desta eminente posição em que os philosophos catholicos tão justamente collocaram o pedestal de todo o systema ecclesiastico".

FALA TAINE

E Taine, o historiador probo, mas incredulo, accrescenta: "A Igreja estabeleceu a transmissão do poder supremo, que na velha Roma provocava competições violentas, conflictos, brutalidades, calamidades da anarchia. Na Roma catholica a eleição do Soberano Pontifice pertence definitivamente a um collegio de prelados que votam segundo normas já estabelecidas; ao conseguirem a maioria de dois terços elles nomeiam o novo Papa e durante quatro seculos nenhuma dessas eleições foi contestada; ao successor de cada Papa é transferida a obediencia universal sem hesitação e durante o interregno como após o interregno nenhum schisma se produziu na Igreja.

OUTRAS OPINIÕES

Eu poderia dar citações identicas de Joseph de Maistre e de Donoso Cortés, mas me contento com as palavras dos descrentes. E' que a eleição do Papa assegura as condições essenciaes á perfeição do poder: a mais perfeita selecção e a mais completa independencia na escolha do eleito. Sinto não poder citar aqui a interessante obra do R. P. Gustave Neyron consagrada precisamente ao "Gouvernement de l'Eglise", **mas indico esta interessante de-**

A demonstração da ascenção da elite ecclesiastica que compõe o collegio eleitoral do Papado: "No lugar de se estender a todos e de se achar o grande expediente da vida social a eleição é reduzida na Igreja á designação do chefe supremo".

E' um chefe ao lado de uma sociedade onde se pratica sobretudo a escolha no alto, a verdadeira selecção, e a selecção a mais admiravel. Chamados por Deus elles devem se submetter ao chamado controle dos seus superiores, os jovens que abraçam a carreira ecclesiastica entram em um mundo reservado onde nada lhes lembra as lutas eleitoraes e as agitações das sociedades democraticas. E' bem um governo patriarchal onde o pae da communidade o bispo, escolhido pelo conselho dos antigos que lhes cercam os filhos espirituaes que associará como Padres á sua acção de pastor. E é nesta elite, tão cuidadosamente escolhida que o chefe supremo da hierarchia irá buscar alguns homens em um numero muito pequeno para fazel-os electores do Soberano Pontifice. A escolha mesmo dos electores offerece grandes garantias não podemos esperar que de homens preparados como nós o dissemos se deixem guiar menos pelas considerações terrestres que pela voz de sua consciencia. Mas não basta isto. Esta consciencia é ainda ligada rigorosamente diante de Deus para somente dar o seu voto ao mais digno. No entanto as intrigas do mundo profano poderia ainda agir sobre elles. A "machina", como diz Bourget, poderia tentar entrar em jogo. Este perigo desapparecerá pela legislação do conclave. Os Cardeaes ficarão em segredo durante a duração da eleição submettida a um retiro absoluto privados de toda communicação exterior. Não é isto realmente a obra prima da sabedoria politica, como dizia Augusto Comte? E os incredulos elles mesmos não são tentados a gritar com os catholicos: "Digitus Dei hic est"? O dedo de Deus está aqui! Elle está nesta constituição divina da Igreja. E por isso, emquanto todas as sociedades humanas estão actualmente sublevadas e internacionalmente numa guerra surda, a Igreja, sociedade divina, continua calma e em paz. Olhei e vi em torno de mim, diz Donoso Cortés, em uma pagina celebre, e vi as sociedades civis doentes e decahidas todas as causas humanas na desordem e na confusão, vi os povos ebrios do vinho e da sedição e da liberdade ausente da terra, então me perguntei: esta confusão, esta anarchia, esta desordem universal, verão elles que não me esqueci dos principios fundamentaes do mundo moral onde a Igreja de Jesus Christo é a depositaria pacifica e que ella só a possue? Minha duvida transformou-se em verdade quando reconheci que somente a Igreja offerece hoje o espectaculo duma sociedade organizada; que ella é somente possivel no meio universal perturbado, que somente ella é livre; que ella somente a pessoa obedece com amor a autoridade legitima emquanto que a autoridade em seu torno se mostra nos seus comandos cheia de justiça e de mansetude, que ella somente é fecunda em grandes cidadãos, tendo a sciencia da vida e a scien-

(Conclue na 7.ª pag.)

Inauguração do mosteiro "Christo Rei"

residencia definitiva das Dominicanas em São Paulo

No dia 30, festa de Santa Catharina de Senna, as Dominicanas effectuarão a mudança da communidade para o seu mosteiro definitivo, em Villa Formosa.

Aos 9 de outubro era lançada, com a benção divina, a pedra fundamental do edificio que, mercê do trabalho das Irmãs Dominicanas e da generosidade de alguns bemfeitores, hoje abrirá suas portas para abrigar definitivamente nas terras de São Paulo as filhas de São Domingos.

A's 3 horas da tarde, Monsenhor Vigario Capitular presidirá a solemnidade da benção da capella e do claustro, assim como a posse das Irmãs na sua definitiva residencia.

O povo processionalmente virá receber o Santissimo Sacramento e o acompanhará até a capella. Nesta occasião sómente terão ingresso no mosteiro os membros do clero. Qualquer outra pessoa que deseje visitar o mosteiro deverá apresentar-se munida de uma apresentação da Irmã Superiora e poderá effectuar essa visita a qualquer hora durante toda a semana entrante.

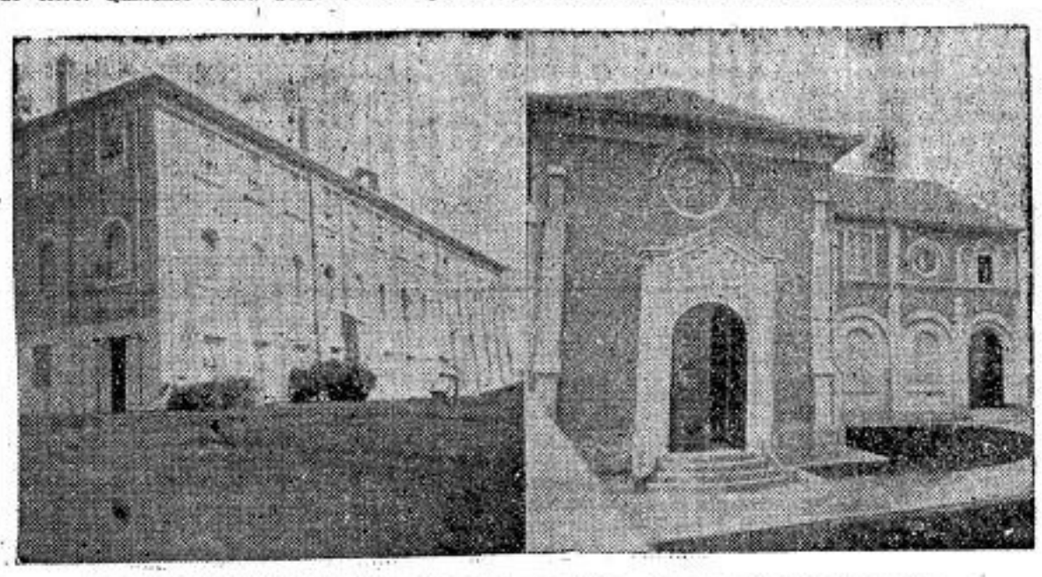

DOIS ASPECTOS DO MOSTEIRO DE CHRISTO REI EM VILLA FORMOSA

O servilismo dos protestantss na Allemanha nacional - socialista

Não poderia haver maior signal de ruina do protestantismo, do que os presentes dados pela Igreja Evangelica da Allemanha ao sr. Hitler, por occasião de seu anniversario.

Os catholicos soffrem "perseguição nacional-socialista, porque não pactuaram com os propositos de restauração do paganismo allemão, e, apesar da Gestapo e de todos os meios coercitivos empregados pelo sr. Hitler, apesar do martyrio de varios padres e leigos praticados pelo governo allemão, não deixam de proclamar os direitos da Igreja espesinhados pelo "fuehrer".

A igreja evangelica, apesar do neo-paganismo do sr. Rosemberg, e do completo esphacelamento em que lhes deixou o sr. Hitler, continua a prestigial-o, enviando presentes por occasião de seu anniversario.

E' de gente assim que o sr. Hitler necessita!

760.000 votos catholicos foi este o resultado da eleição belga

As eleições belgas, ha pouco realisadas, constituiram uma victoria para os catholicos, ao mesmo tempo que foi uma fragorosa derrota para os rexistas, que são os nazistas da Belgica. O resultado final das eleições, para a Camara, foi o seguinte:

Catholicos, 762.642 votos, com 73 cadeiras.

Liberaes, 405.608 votos, com 33 cadeiras.

Socialistas, 704.582 votos, com 64 cadeiras.

Nacionalistas flamengos, 184.905, com 17 cadeiras.

Communistas, 125.250 votos, com 9 cadeiras.

Rexistas, 103.636 votos, com 4 cadeiras.

Outros partidos, 46.700 votos, com 2 cadeiras.

Em 1936 o resultado havia sido o seguinte:

Catholicos, 675.941 votos, com 63 cadeiras.

Liberaes, 292.972 votos, com 23 cadeiras.

Socialistas, 758.485 votos, com 70 cadeiras.

Nacionalistas flamengos, 166.737 votos, com 16 cadeiras.

Communistas, 143.223 votos, com 9 cadeiras.

Rexistas, 271.491 votos, com 21 cadeiras.

Outros partidos, 53.605 votos.

Comparando-se as duas estatisticas, verifica-se que enquanto os rexistas perderam 17 cadeiras, os catholicos ganharam 10. Mostra bem o espirito obediente dos catholicos belgas á autoridade da Igreja, abandonando o rexismo uma vez que foi elle condemnado por S. Em. o Cardeal Van Roey, como contrario ao espirito catholico.

OS MELHORES PREÇOS
E A MELHOR QUALIDADE
.Generos alimenticios, Vinhos, Frios, Fructas...
Biscoutos
EMPORIO MONTENEGRO
RUA AUGUSTA, 1.559 (Esq. R. Luiz Coelho) — Phone 7-0035
MERCEARIA AVENIDA
AV. BRIG. LUIZ ANTONIO, 2.098 — (Em frente á Igreja Immaculada Conceição) — PHONE 7-5453
distribuidores da
MANTEIGA "BANDEIRANTE"
(A nata das manteigas)

LEGIONARIO

Christus heri et hodie ipse et in saecula (Hebr. XIII: 8)

Anno XII | Director: PLINIO CORRÊA DE OLIVEIRA | São Paulo, 7 de Maio de 1939 | Director-Gerente: FRANCISCO MONTEIRO MACHADO | Num. 347

Dias em Revista

O desenvolvimento dos acontecimentos na Hungria continua, infelizmente, a justificar as observações que temos feito por estas columnas.

Todos se lembram dos bellos discursos, recheiados de estrondosas manifestações de Fé, que os politicos situacionistas da Hungria fizeram por occasião do Congresso Eucharistico. Tantas e taes foram essas demonstrações de catholicidade, que todos creram que a gloriosa patria de Santo Estevão constituia uma cunha catholica, cravada no flanco da zona de expansão nazista, afim de conter as hordas pagãs na Europa Central.

Entretanto, algum tempo depois disto, essa catholicidade de encommenda se esvaiu como que por encanto. E o partido situacionista hungaro, com a approvação do Regente Horty, votou leis racistas solemnemente condemnadas pelo Episcopado Hungaro.

Onde está agora aquella religiosidade dos politicos que tão espectacularmente se exhibiram no Congresso Eucharistico?

Os catholicos hungaros, valorosos, intrepidos e denodados como são, hão de ter tido agora uma dura desillusão... se é que chegaram a ter illusões. Queira Deus que, ao menos, esse caso concreto abra os olhos de outros catholicos, no mundo inteiro.

•

A influencia nazista pelo mundo inteiro é, effectivamente, muito maior do que se poderia

(Conclue na 2.ª pag.)

AO DESPERTAR... Obtenha bem estar para o dia todo com ENO 'Sal de Fructa'

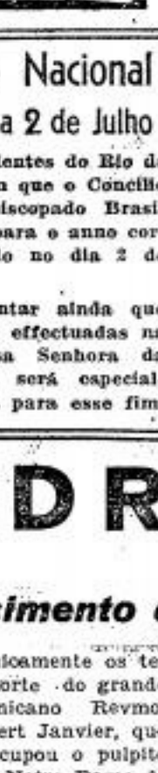

O Concilio Nacional será iniciado a 2 de Julho

Noticias procedentes do Rio de Janeiro informam que o Concilio Nacional do Episcopado Brasileiro convocado para o anno corrente, terá inicio no dia 2 de Julho.

Podemos adeantar ainda que as sessões serão effectuadas na Igreja de Nossa Senhora da Candelaria, que será especialmente preparada para esse fim.

O REGRESSO DO CARDEAL D. SEBASTIÃO LEME

Expressivas homenagens das autoridades e da população catholica

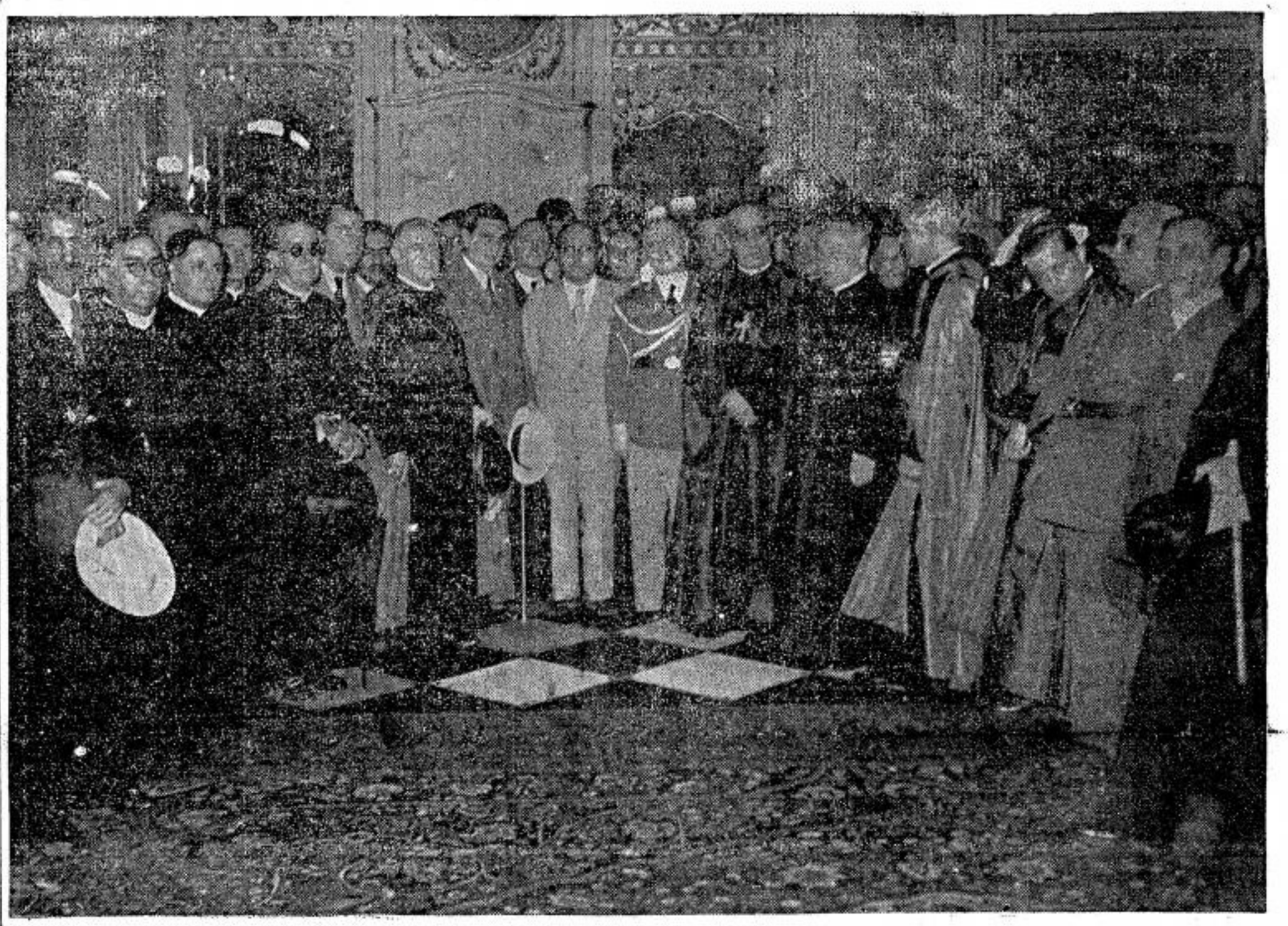

REGRESSANDO de Roma, aonde fôra participar do Conclave para a eleição do Summo Pontifice, chegou ao Rio de Janeiro, a 2 do corrente, S. Em. o Cardeal D. Sebastião Leme, que foi recebido com significativas homenagens pelas autoridades e pelo povo.

Grande massa popular compareceu ao caes do porto, apesar da chuva intensa que desabara naquelle dia.

No jardim de inverno do "Augustus" S. Em. recebeu as pessoas que o foram cumprimentar a bordo, dirigindo-se depois para o "Touring Club". Ahi foi o Cardeal Arcebispo do Rio de Janeiro saudado pelos representantes das associações religiosas. Em seguida, proferiu palavras de agradecimento pelas homenagens que recebia.

No clichê acima, vemos S. Em. a bordo do "Augustus", tendo ao seu lado, entre outros, Suas Excellencias Reverendissimas D. Bento Aloisio Masella, Nuncio Apostolico, D. Renato de Pontes, Bispo de Valença, D. Benedicto Alves de Sousa, Bispo de Oriza; Revmo. Mons. Rosalvo Costa Rego e General P. Aurelio Góes Monteiro.

PADRE JANVIER

O fallecimento do grande pregador de Notre Dame

Noticiam laconicamente os telegrammas a morte do grande pregador Dominicano Revmo. Padre Marie-Albert Janvier, que por 22 annos occupou o pulpito da Cathedral de Notre Dame de Paris, honrando, com a sua palavra de fiel discipulo de Sto. Thomas de Aquino, as tradições da sua Ordem.

Seus funeraes foram feitos, segundo as noticias que nos chegam, com toda a simplicidade, tendo officiado o Revmo. Padre Gillet, Superior Geral dos Dominicanos, e dado a absolvição o Nuncio Apostolico em Paris, Exmo. Revmo. Monsenhor Valeri.

Essa simplicidade, que o acompanhou até á morte, foi precisamente um dos traços mais caracteristicos da vida do virtuoso e sabio sacerdote.

Ao Revmo. Padre Janvier, em sua incessante actividade de orador sacro, applica-se perfeitamente a palavra divina por elle mesmo citada em uma de suas conferencias: "Quaecumque audivi a Patre meo, nota feci vobis".

Verdadeiro apostolo da palavra, pregador ardoroso do "verbum Dei", incarnou em si o modelo sacerdotal apresentado por S. Paulo em suas Epistolas. Realizou, pois, excellentemente o ideal de sua Ordem: "contemplata aliis tradere".

Suas magnificas conferencias, reunidas em diversos volumes, revelam exactamente essa vida contemplativa que sempre teve, communicada ao proximo como os thesouros da Sabedoria que "não devem ser escondidos mas transmittidos sem inveja."

De 1903 a 1924 fez no pulpito de Notre-Dame a Exposição da Moral Catholica, thema de suas predicas quaresmaes, além de ter pregado, por essa occasião, diversos retiros espirituaes. Nessas conferencias, que formam um verdadeiro e extenso tratado de Theologia Moral, o Padre Janvier seguiu o plano de Sto. Thomas na "Summa Theologica", discorrendo sobre a bemaventurança eterna, a liberdade, as paixões, a virtude, o vicio e o peccado, a lei, a Graça, as virtudes theologaes (Fé, Esperança e Caridade), as virtudes cardeaes (prudencia, justiça, fortaleza e temperança), e a perfeição na vida christã.

Não interrompeu a série nem mesmo durante a guerra, quando só por uma vez foi forçado a suspender suas pregações. Na sexta-feira santa do anno de 1918, duas horas antes do instante em que devia começar sua conferencia, e pouco antes de se iniciar em Notre Dame o Officio de Trevas, um obuz allemão attingia uma igreja vizinha á Cathedral, fazendo cem victimas, entre mortos e feridos. Para que o povo reunido em Notre Dame não fosse exposto ao mesmo perigo, foi suspensa a cerimonia, após terem todos os presentes cantado tres vezes o "Crux Ave".

As conferencias do Padre Jan-

(Conclue na 8.ª pag.)

CONGRESSOS DE ACÇÃO CATHOLICA EM ROMA E PARIS

Congresso Internacional da Juventude Feminina Catholica

(Da nossa correspondente, D. Maria Aurelia Reis, delegada brasileira ao Congresso de Juventude Feminina de Roma.)

O Congresso da Juventude Feminina Catholica encerrou-se dia 14, com uma audiencia pontifical, á qual compareceram mais de mil pessoas. Sua Santidade o Papa Pio XII dirigiu algumas palavras especiaes a cada uma das delegadas dos paizes representados.

O Congresso teve a participação de 700 moças, representantes dos seguintes paizes: Brasil, Inglaterra, Argentina, Australia, Belgica, China, Colombia, Hespanha, Estados Unidos, França, Hungria, India, Italia, Japão, Luxemburgo, Mexico, Hollanda, Perú, Polonia, Portugal, Suissa, Rumania e Venezuela. Foi pleno o exito do Congresso, de cujas actividades já demos noticia em nosso numero anterior. Devemos resaltar, porém, a cerimonia da Via-Sacra, na Igreja de São Paulo e que foi o ultimo acto do Congresso. Essa cerimonia foi pregada em 14 linguas diversas, tendo sido a 7. estação, em portuguez, pelo Revmo. Pe. Ramon Ortiz.

Houve durante o Congresso uma reunião da União Catholica Internacional de Serviço Social, tendo a delegada brasileira, Odila Cintra Ferreira, falando sobre o thema: "Porque e como assegurar a formação dos agentes de serviço social".

AUDIENCIA DE PIO XII AOS BRASILEIROS

S. Em. o Cardeal Leme, estando em Roma, providenciou para os brasileiros uma audiencia especial do Santo Padre. Compareceram cerca de 150 pessoas, inclusive o embaixador do Brasil junto á Santa Sé, dr. Hildebrando Pompeu Pinto Hecloly. Sua Santidade o Papa dirigiu-lhes a palavra em portuguez, demonstrando o seu especial carinho pelo Brasil.

CONGRESSO DA J.A.C. FRANCEZA

Realisou-se em Paris, nos ultimos dias de Abril, um Congresso da Juventude Agricola Catholica franceza, o que reuniu perto de 3.000 camponezes de toda a França. A Missa solemne do dia 23 foi celebrada pelo primeiro jacista ordenado sacerdote. Falaram durante o Congresso S. Em. o Cardeal Verdier, Arcebispo de Paris; S. Em. o Cardeal Gerlier, Arcebispo de Lyon, o presidente da J.A.C., sr. Pierre Lambert, além de diversos jacistas. O movimento actual da J.A.C. franceza é o seguinte: 80 Federações, 1.500 secções filiadas, 3.000 secções em formação, 30.000 militantes e 65.000 assignantes do jornal "Jeunesse Agricole". Esse é o resultado do enorme esforço dos membros da Acção Catholica Franceza, no sector agricola.

O que foi a grande concentração das Filhas de Maria

As commemorações do "Dia das Filhas de Maria"

Organisada pela Federação Mariana Feminina, realisou-se brilhantemente a commemoração do "Dia da Filha de Maria", a 1.º de Maio — alvorada do Mez de Maria para as Pias Uniões. Milhares de Filhas de Maria da Capital, de todas as Pias Uniões do interior da Archidiocese e algumas representações diocesanas estiveram presentes á Missa celebrada na Cathedral Nova. O canto coral, de alguns milhares de vozes, foi irradiado pela "Radio Bandeirante", e á hora da Communhão, mais de 2.500 particulas consagradas foram distribuidas ás Filhas de Maria, uniformisadas de branco, atapetando inteiramente o vasto recinto da sumptuosa nave em construcção. Estando a Archidiocese actualmente sem Pastor, as intenções da Santa Missa foram ahi focalisadas, não sendo esque-

(Conclue na 3. pag.)

LEGIONARIO

SEMANARIO CATHOLICO COM APPROVAÇÃO ECCLESIASTICA

Direcção:
Rua Quintino Bocayuva, 54
Sala 323 — Phone 2-7276
Redacção e administração:
Rua Immaculada Conceição, 59
Telephone 5-1538
Caixa Postal, 2849

Assignaturas:

Anno	15$000
" exterior	25$000
Semestre	8$000
" exterior	13$000
Numero avulso	$200

Rogamos aos nossos assignantes communicarem a mudança de seus endereços para a Caixa Postal 2849.

Annuncios
Peçam tabella, sem compromisso

Não publicamos collaboração de pessôas extranhas ao nosso quadro de redactores.

O LEGIONARIO tem o maximo prazer em receber visitas ás installações de sua redacção e officina, mas pede que não sejam as mesmas feitas nas 2as., 3as. e 4as. feiras, por exigencias do serviço.

7 Dias em Revista

Imaginar. Por isto é que assistimos, ás vezes, a factos surprehendentes.

Assim, emquanto os jornaes allemães cobrem o sr. Chamberlain de injurias, o prefeito de uma pequena localidade da Africa do Sul recebeu uma advertencia do governo daquella colonia ingleza... por ter feito allusões offensivas ao sr. Hitler.

De um lado, em pleno Berlim os jornaes officiaes arrastam o sr. Chamberlain pelas sargetas, por ordem do governo e, por outro lado, até no fundo da Africa do Sul é prohibido falar mal do sr. Hitler...

Mas o Prefeito de Porto Elisabeth, que é a localidade sul-africana mencionada, não se atrapalhou. Pelo contrario, officiou ao chefe do governo sul-africano lembrando-lhe o heroismo de Dolfuss e de Schusnigg, e perguntou-lhe se, protegido pela frota britannica e por uma immensa distancia geographica, elle não quereria imitar a coragem de seus collegas austriacos...

•

Em um jornal catholico dos Estados Unidos, lemos a curiosa noticia de que o famoso communista Negrin e a Passionaria se refugiaram nos Estados Unidos, para onde levaram a somma consideravel de seis milhões de dollares em ouro, que entregaram ao governo do Mexico.

Evidentemente, este ouro pertence á Hespanha e foi roubado por aquelles dois communistas. O producto dessa roubalheira entrou manga e pacificamente nos Estados Unidos, e depois seguiu de lá, não menos manso e pacificamente, para o Mexico.

Ora, uma regra elementar de honestidade internacional obrigaria o governo norte-americano a sequestrar esse dinheiro.

São essas as coisas que prejudicam a politica do sr. Roosevelt. Emquanto o mundo não tiver a garantia de que elle é tão anti-communista quanto anti-nazista, não poderá depositar nelle uma confiança plena.

•

Finalmente, cabe aqui a pergunta que estamos fartos de repetir: se o sr. Roosevelt quer trabalhar para reintroduzir a decencia, o brio e a correcção na vida internacional, porque não começa s. excia. por chefiar um largo movimento pan-americano para alterar a situação no Mexico?

Isto sim, é que seria pan-americanismo. Mas por este ninguem se interessa.

Em meu ultimo artigo, accentuei a verdade comesinha de que, quanto mais esmerada fôr a formação e selecção dos membros da Acção Catholica, tanto mais esta se poderá dedicar a um apostolado de larga envergadura, cujos effeitos fecundos serão produzidos, não apenas pelas qualidades naturaes mas pelas sobrenaturaes, que crearão um ambiente propicio a um trabalho arrojado e activo, capaz realmente de attingir as raizes da sociedade.

Esse arrojo, entretanto, se não tiver sua base em uma profundissima formação, se transformará facilmente em uma estragedia dulçurosa e inocua, que arrastará atraz de si a perspectiva dos mais graves desastres espirituaes.

Para se ver como é delicado o assumpto, basta lançar rapidamente os olhos sobre o Pontificado de Pio XI.

*

Ninguem, em nosso seculo, comprehendeu melhor do que aquelle grande Papa, a conveniencia de uma collaboração de todos os elementos bem intencionados, contra o inimigo commum da Fé e da civilização.

Os principios funestissimos da pseudo-Reforma e da Revolução de 1789 produziram, em nosso seculo, seus mais venenosos e mais amargos fructos. A apostasia das nações occidentaes não acarretou apenas a ruina espiritual, mas intellectual e material de todos os povos do Occidente, que, desde os maiores aos menores, desde os mais illustres e mais ricos aos mais pobres e obscuros, se debatem hoje em um chaos inextricavel. As luctas religiosas, philosophicas, politicas, sociaes, economicas, no inicio do Pontificado de Pio XI, se entrelaçavam, nas pugnas partidarias, dando aos regimes liberaes uma fragilidade funesta, á mercê da qual os propagapdistas de Moscow preparavam a revolução social. Todo o edificio da civilização occidental ameaçava ruir, destruindo no seu immenso fracasso não apenas os interesses espirituaes, mas ainda os mais valiosos interesses intellectuaes e sociaes da civilização.

Comprehendendo isto, em todos os paizes do mundo uma séria reacção anti-revolucionaria se esboçava. Todos os homens que não tivessem perdido, com a boa fé e o bom senso, os ultimos requicios de dignidade e nobreza, reagiam cada qual por seu lado. Dessas reacções, infelizmente, innumeras se desenvolviam fóra da Igreja Catholica, e representavam esforços descoordenados e estereis. Pio XI, então, em um gigantesco movimento de estrategia envolvente, inspirado ao mesmo tempo por seu coração de Pae e por sua intelligencia de Pastor, resolveu concitar todos os homens rectos, de qualquer religião ou corrente philosophica, a uma immensa cooperação contra o inimigo commum, sob a orientação suprema do Papado.

O appello pontificio, solemnemente lançado ao mundo inteiro, surtiu um resultado superior talvez a todas as espectativas. De todos os Continentes e de todos os Paizes, affluiram cartas para o Vaticano, hypothecando ao Santo Padre, não apenas o apoio dos fieis, mas ainda de pessoas muito distantes dos arraiaes catholicos. E a lucta anti-communista assumiu uma intensidade e uma efficacia sem precedentes em muitos sectores, com geral proveito para a civilização.

Ao mesmo tempo, Pio XI praticára um duplo acto de apostolado. De um lado, vibrára um golpe certeiro contra Moscow, e, do outro lado, attrahira para a Igreja a respeitosa sympathia de innumeras almas que, possivelmente, subissem dessa attitude de sympathia distante, em um futuro mais ou menos proximo, para uma solidariedade plena, consagrada na conversão para o Catholicismo.

Parece impossivel praticar com mais amplidão a politica da cooperação.

*

Entretanto, Pio XI foi, por outro lado, de uma intransigencia que desconcertou mais de uma vez, não apenas os adversarios da Igreja, mas muitos catholicos "modicae fidei".

Ha, mesmo, a este respeito, uma apparente contradicção em seu Pontificado, que, com certeza, os historiadores futuros annotarão como uma das caracteristicas de sua orientação lucida e penetrante.

Plinio CORRÊA DE OLIVEIRA

Cooperação — e — Mystificação

Com effeito, Pio XI, que foi o Papa da cooperação, foi talvez o Papa que maiores e mais importantes allianças rejeitou para a Igreja. A "Action Française", o nazismo e a "politique de la main tendue" foram tres exemplos clarissimos dessa orientação intransigente.

Nestes tres casos, deu-se uma tentativa de catholicos mal formados, de realizarem a seu modo a politica de cooperação do Papa.

Quando Pio XI subiu ao Throno pontificio, encontrou, dependente de solução, o gravissimo problema da "Action Française". Essa corrente monarchica franceza, chefiada por dois intellectuaes de grande valor, Daudet e Maurras, apresentava um bellissimo programma de reconstrucção social, em cujos itens se podiam discernir varios principios catholicos, applicados com incontestavel genialidade aos problemas francezes. Assim, pois, havia muitos pontos do contacto entre essa corrente e os catholicos. Por outro lado, seus chefes, pessoalmente relacionados com altas personalidades catholicas, não cessavam de reiterar sua sympathia ao Catholicismo, e deixavam entrever uma situação lisongeira para a Igreja, caso a "Action Française" vencesse. E' certo que, por outro lado, muitos erros doutrinarios se poderiam assignalar no programma da Action Française. Mas não seria preferivel cooperar com esse movimento a guerreal-o? Não seria melhor conquistal-o do que combatel-o? Não seria mais vantajoso apoiar seus chefes (ambos agnosticos) para attrahir assim a sua sympathia e depois convertel-os immediatamente ou mesmo quando já tivessem galgado o poder? Muita gente achou que sim, e affirmou que, assim agindo, estava de accordo com a politica de cooperação pregada por Pio XI. Mas Pio XI achou que não. Condemnou, pois o movimento, seus adherentes, seus cooperadores, e até os leitores de seus jornaes. A' mão que a Action Française lhe extendia, Pio XI julgou não dever corresponder senão com um golpe. E esse golpe foi duro e certeiro...

Veio depois o nazismo. Pio XI apregoou a lucta de todos os homens crentes, contra o communismo atheu. Entre estes crentes, surgiu Hitler com um movimento de restauração nacional e espiritual (?) que empolgou muitos catholicos á testa dos quaes o tristemente famoso Von Papen. Emquanto tal lhe conveiu, o nazismo guardou algumas apparencias de sympathia para com a Igreja, e chegou a offerecer a Pio XI uma bellissima concordata que este acceitou. Mas, tendo reconhecido á Igreja todos os seus direitos, e julgando ter com isto feito um immenso favor ao Catholicismo, Hitler começou a combater a este com audacia crescente, emquanto, por outro lado, se proclamava o campeão da Christandade contra o communismo atheu. Assim, pois, se, por um lado, elle prejudicava a Igreja, por outro lado elle continuava a lhe offerecer uma cooperação contra o communismo. Muitos catholicos julgaram que, a troco dessa cooperação, poderiam continuar a auxiliar e apoiar Hitler, ou, ao menos, a cruzar os braços e fazer ouvidos moucos diante de todas as investidas deste contra a Igreja. Por isto, em não poucos circulos catholicos, emquanto as boccas se escancaravam para bradar contra o commusismo (aliás com toda a razão), os ouvidos se fechavam pertinazmente para não ouvir as censuras feitas ao nazismo. Praticamente, as coisas se passavam como se o nazismo não fosse inimigo da Igreja. A's suas diatribes, se respondia com um silencio systhematico: é que cumpria aproveitar sua cooperação contra o communismo. Mas Pio XI achou que não. E em uma maravilhosa Encyclica que é das mais bellas que tenha escripto, deu o brado de alarma contra o totalitarismo das direitas, que flagelou sem hesitação nem falso sentimentalismo.

Finalmente, os communistas, percebendo que a Igreja não se alliaria nem se escravisaria ao totalitarismo das direitas, procuraram, por labios muitas vezes catholicos (!?) uma alliança com a Igreja. Elles "extenderam a mão" á Igreja, na expressão typica da imprensa esquerdista. Entre catholicos e communistas, cumpria fazer uma alliança contra o nazismo. Muitos catholicos (!?) acharam que sim. E apertaram essa mão. Mas Pio XI achou que não. E quebrou por meio de uma inflexivel intransigencia, as loucas esperanças dessa illusoria cooperação.

Como se vê, o problema da cooperação é de uma difficuldade por vezes desconcertante, e, no emtanto, cada um de nós esbarra com elle na experiencia de seu apostolado quotidiano. Mesmo dentro da pequenez de nosso raio de acção pessoal, quantas vezes surge diante de nós uma "main tendue", um "protector" pagão da Igreja, um individuo amigo de conciliar alhos com bogalhos, rotary com maçonaria com protestantismo, com nazismo, com communismo... e com Catholicismo?

Se uma formação profunda não tiver esclarecido e preparado os catholicos, quantas e quaes defecções estarão ainda á sua espreita pelas curvas sinuosas dos caminhos do mundo pagão?

Em ultima analyse, não foi assim que começou a decadencia espiritual de Von Papen e de seus innumeros sosias espirituaes espalhados pelo mundo? E quanto tem isto custado á Santa Igreja de Deus?

*

Deixo esta pergunta confiada á argucia dos leitores, reservando-me para desenvolver novamente o assumpto no proximo numero, investigando os razões dos gestos condemnatorios do inesquecivel Papa Pio XI.

COMMENTANDO...

UM ERRO A SER CORRIGIDO

O catholico deve ser não apenas um subdito disciplinado das autoridades constituidas, mas um collaborador efficiente da obra que os poderes publicos devem emprehender pelo bem commum.

Este espirito de collaboração disciplinada é incompativel com os pruridos de opposição systematica bem como com o habito pernicioso, dos louvores incondicionaes a tudo que a administração publica realisa.

Pelo contrario, a collaboração catholica com a autoridade deve comportar tambem a indicação de possiveis faltas serem soffridas ou remediadas.

Nesse espirito, já tivemos occasião de elogiar mais um acto do actual interventor, e temos a offerecer hoje algumas observações, que, se por um lado accentuam uma defficiencia real, dão por outro lado, uma optima opportunidade ao governo, de exercer sua acção moralisadora, em beneficio da população.

Nas numerosas manifestações levadas a effeito por occasião do primeiro anniversario do governo do S. Excia. o Snr. Adhemar de Barros, entre varios outros festejos figurou uma parada esportiva, organizada pelo Departamento de Educação Physica do Estado.

Em geral, as paradas esportivas realizadas em nosso seculo caracterizam-se por um lamentavel espirito de despudor, inteiramente condemnado. Neste particular a passeata do Departamento foi prejudicada quanto o seu significado moral, com a presença de moças vestidas de pequenos calções, sendo de notar que nada havia que exigisse tão exigua indumentaria.

Já vemos que se nos vae responder da parte de certos esportidas ultra-modernos. Dir-se-á que a vestimenta não passa de um preconceito, e que é perfeitamente possivel diminuil-a e até illiminal-a, sem se ter em vista sinão a esthetica e nem um outro sentimento menos delicado. Essa resposta é de uma hypocrisia a toda prova e não pode ser tomada em consideração pelo actual governo. O facto é que todos os partidarios do nudismo total ou dissimulado são tambem a favor de uma certa moral elastica, de uma desenvoltura impropria nas relações sociaes, maximé em se tratando de pessoas do sexo feminino. O que elles pretendo no fundo, é estabelecer uma facilidade vergonhosa, recoberta de falsa innocencia.

Cada epoca tem o seu tabu'. O seculo passado conheceu o do palhaço necessariamente triste e do poeta irrefragavelmente tuberculoso. Hoje, vigora o mais absurdo delles o da virtude necessariamente hypocrita e do vicio leal. Nestes nossos tempos viceralmente mentirosos, reina o mytho da lealdade. Chega-se mesmo na apreciação de muito livro ou de muito escandalo social, a affirmar esta supina idiotice: se alguem tornar publicas as mais vergonhosas acções, ainda será chamado leal, e muita gente boa e adiposa irá sentenciar gravemente:

— Sim, fulano não deveria ter feito tal cousa. Mas façamos lhe justiça, foi de uma grande lealdade!

E a (grande lealdade) do sem vergonha irá tornal-o ainda mais considerado.

Infelizmente a esse estado de espirito não foi impermeavel o Departamento de Educação Physica. Isto na melhor das hypoteses.

Porque não queremos crer que o que, se tenha propositalmente em vista, seja o achincalhamento moral da juventude, obra communista e satanica, impossivel de existir num paiz como o nosso, que repudiou officialmente os communistas.

De qualquer forma, urge uma solução. Conscientemente ou não, o facto é que o Departamento com a sua orientação actual, é simplesmente nefasto, aos interesses nacionaes. E isso não pode continuar.

Dadas as numerosas declarações emanadas das mais altas espheras officiaes, a respeito dos propositos christianisadores do Estado Forte, temos o dever de esperar que estas considerações sejam tomadas na devida conta imprimindo-se ao Departamento de Educação Physica uma orientação que evite doravante factor tão deploraveis, com o que terá conquistado o governo um real e concreto titulo de benemerencia.

O Exmo Revmo. Sr. Bispo de Barca escreve ao LEGIONARIO

Em sua ultima edição, teve o "Legionario" a felicidade de communicar aos seus leitores a benção especial que o Santo Padre Pio XII, gloriosamente reinante, enviou a esta folha por meio de Sua Eminencia, o Cardeal-Arcebispo do Rio de Janeiro.

Essa alta distincção, cujo significado é particularmente digno de nota, por resultar de um gesto absolutamente expontaneo do grande Cardeal brasileiro, gesto este que o "Legionario" não ousaria esperar e muito menos solicitar, constituiu para quantos redigem, leem ou apoiam esta folha, um premio larguissimo da Providencia que nos deve servir para estimulo e alento na dura cruzada da imprensa catholica.

Depois de nos ter favorecido com tão explendido premio, quiz a Providencia galardoar esta folha com mais uma benção proveniente da Hierarchia Catholica.

Sempre lembrado do interesse affectuoso com que Sua Excellencia Reverendissima, o Senhor Dom José Gaspar de Affonseca e Silva, acompanhou os trabalhos e o desenvolvimento desta folha, prestando-lhe o apoio de sua autoridade em mais de uma situação delicada, quiz o "Legionario" homenagear aquelle insigne Prelado, enviando-lhe seu ultimo balancete, bem como o relatorio dos trabalhos ultimamente realizados.

A essa filial e affectuosa homenagem, respondeu S. Excia. Revma. com a bellissima carta que transcrevemos abaixo, carta esta que reflecte todo o zelo ardente e a generosidade effusiva do grande coração de quem a escreveu:

"Meu carissimo dr. Plinio.

Laudetur Jesus Christus.

Recebi sua attenciosa carta relatando os trabalhos do "LEGIONARIO" e o estado de segurança e prosperidade da Sociedade conforme o ultimo balancete, publicado no Diario Official. Sou suspeito para dizer que sua carta e o relatorio encheram-me as medidas. Entretanto, posso assegurar-lhe que sou immensamente sincero enviando-lhe meus parabens, minhas bençãos e minha firme esperança de que, num futuro não distante, o "LEGIONARIO" venha a ser o nosso diario catholico. Elle triumphará porque não nasceu de um improviso, não surge de uma convenção, não apparece como portador de uma bandeira passageira, mas chega á arena do combate com a cicatriz colhida nas luctas, com a vontade provada nos sacrificios, com a fé illuminada destes logos annos de preparação. O dr. Plinio conhece de sobejo o interesse com que acompanho as luctas, as esperanças, as alegrias, as decepções, as tristezas do "LEGIONARIO". Ignora porem os clamores que diariamente dirijo a Deus para que ajude a esse pugilo de rapazes, devotando-os cada vez mais a Christo e á sua Igreja.

Agradecendo-lhe a carta e as bôas noticias, peço-lhe que receba e transmitta a todos os moços do "LEGIONARIO" minhas bençãos, minhas felicitações e tambem minhas pobres orações. Aos pés do Santissimo Sacramento, diariamente, sou um obscuro mas incançavel operario do nosso querido "LEGIONARIO".

Do servo e amigo em Nosso Senhor.

JOSE', BISPO DE BARCA

Itanhaen, Villa Elvira, 2 de maio de 1939".

Dr. Durval Prado
Oculista
R. Sen. P. Egydio, 15 - S. 513|14 — 14 a 17 horas
Telephone 2-7313

PARA SERVIÇOS TYPOGRAPHICOS
Taes como: Theses, Livros, Folhetos, Revistas, Jornaes e quaesquer impressos em geral
Preferam as officinas graphicas do "LEGIONARIO"
Rua Immaculada Conceição, 59
Telephone 5-1536 - São Paulo

Alfaiataria "Esperança"
TERNOS em Casemiras nacionaes e extrangeiras elegantemente executados sob medida em
10 PRESTAÇÕES sem alteração de preço
★
R. da Consolação, 156 - Phone 4-7034
S. PAULO

Festivamente commemorado o jubileu da Parochia de São Januario

S. Excia. Revma., o Vigário Capitular da Archidiocese, procedeu á benção das novas installações da Matriz da Moóca

Os moradores do populoso e laborioso bairro da Moóca, viveram, a 20, 21 e 22 do ultimo mez, horas de intenso jubilo. E' que, naquelles dias, se commemorou condignamente as bodas de prata da Parochia.

O movimento de fieis áquelle templo foi realmente digno de nota. Para que se tenha uma ideia dessa romaria levada a effeito na Matriz de São Januario, basta que se diga que cerca de 1.000 communhões foram distribuidas, numa só missa.

Chegando ao conhecimento do "LEGIONARIO", não titubeou á reportagem desta folha em se por a campo, á procura de novas informações. Ninguem, portanto, mais credenciado que o vigário da Parochia, Pe. Antonio Ariette poderia satisfazer as nossas curiosidades no assumpto. O Pe. Antonio Ariette já ha cerca de 6 annos vem exercendo, com inexcedivel proficiencia o cargo de vigario daquella Parochia. Basta se diga que neste curto lapso de tempo, conseguiu construir grande parte da actual Igreja, ainda em phase de construcção. Sob suas vistas foram construidos: 3 grandes naves, a fachada e o baptisterio, relevando notar que esta ultima dependencia já se encontra completamente terminada.

Portanto, muito feliz tem sido até o presente, a gestão de S. Revma.

S. Revma. teve os seguintes palavras para com a reportagem do LEGIONARIO.

— "Conforme é do conhecimento publico, realizou-se nos dias 20, 21 e 22 do mez de Abril proximo passado, as festividades de commemoração do 25.º anniversario da Parochia.

— Estas festividades, entretanto, deveriam ter sido realisadas em fins do anno passado. Mas, com a morte do saudosissimo Arcebispo Metropolitano, que deveria proceder á benção das novas installações, adiei, então, aquellas cerimonias para a festa que deveria se realizar por occasião das bodas de prata.

— Realmente assim procedi, e, graças a Deus, creio que as commemorações attingiram o seu fim. De facto, foi grande o numero de fieis que esteve presente neste templo.

— As festividades constaram de um triduo: de manhã missa, sendo no 2.º dia communhão geral e á noite reza, fazendo-se ouvir então com grande successo o Revmo. Pe. Sebastião Magalhães. A mesa da S. Communhão esteve concorridissima, chegando a ser distribuida cerca de 1.000 communhões numa só missa. Varios fieis que ha muito tempo não commungavam, nesses dias, numa tocante demonstração de fé, receberam a Jesus Christo.

— A' benção das novas installações foi procedida por S. Excia. Revma. Monsenhor Martins Ladeira, Vigario Capitular.

— No ultimo dia do triduo contamos com a presença á missa dos jocistas de ambos os sexos, o que deu grande realce á nossa festa.

— Devo tambem salientar a presença dos Barnabitas de São Roque, que muito nos alegrou, pois essa Igreja pertenceu muito tempo á nossa Parochia, sendo que agora foi desmembrada".

Acção Social Catholica

Por iniciativa de S. Excia. Revma. D. Paulo de Tarso Campos, a diocese de Santos conta com uma modelar organização de acção catholica, a Secção de Caravanas" da F. M. Feminina Trata-se de um grupo numeroso de Filhas de Maria que se dedica á pregação da palavra divina e á acção social em todas cidades, villas e lugarejos do litoral pertencente á diocese.

Dirigidas por sua chefe - Anna Maria de Sampaio Freire — as caravanistas possuem, alem do indispensavel preparo religioso, conhecimentos de hygiene, para maior eficacia de sua acção social em uma zona onde ha malaria, como o litoral.

Essa modelar organização já percorreu 10.497 kms. visitando 30 localidades varias vezes.

Foram encaminhados 7 doentes á Santa Casa de Santos, medicados 23, distribuidos 27 vidros de medicamentos e submettido 1 doente a intervenção cirurgica.

Ao lado dessa actividade social devemos lembrar a creação de varias Pias Uniões, formando assim inumeras Filhas de Maria em todo o litoral.

Vemos por ahi que a Acção Catholica é tambem um movimento de inestimavel alcance social, levando aos necessitados a paz do espirito e do corpo.

Indicador Commercial

ACCESSORIOS p| automoveis
O MELHOR SORTIMENTO
Importação Directa
ISNARD & CIA.

AVIAMENTOS p| alfaiates
STOCK COMPLETO
Consultem a
CASA ALBERTO
LARGO S. BENTO N.º 10

BICYCLETAS
TODOS OS PREÇOS
TODAS AS MARCAS
ISNARD & CIA.

BRINS
SORTIMENTO VARIADISSIMO
Importação Directa
CASA ALBERTO
LARGO S. BENTO N.º 10

CASIMIRAS
Aurora — Printex — Piritiuba
Nacionaes e Extrangeiras
CASA ALBERTO
LARGO S. BENTO N.º 10

Hepacholan XAVIER
á base de alcachofra
O remedio que cura as molestias de FIGADO

Um livro como poucos

E' bem o que se póde dizer do admiravel livrinho do Revmo. Frei Angelo Maria do Bom Conselho, "Pelo Jardim dos Anjos". A "Sociedade Particular de Imprensa Catholica" acaba de nos dar a 6.ª edição da referida obra, publicada pela primeira vez após um retiro pregado pelo autor ás Filhas de Maria.

E' realmente um livro como poucos! Bem poucos, infelizmente, são os livros que fazem a apologia da virtude, da pureza, sobretudo das grandezas da virgindade, com tanto vigor e esclarecimento. Difficil é tambem encontrar quem use um estylo delicado e florido sem cahir logo nos rebuscados sentimentaes vasios de todo o sentido e "a fortiori" de toda a espiritualidade.

Pois o Revmo. Frei Angelo conseguiu, a reunir um ensinamento substancioso e pratico sobre tão importante assumpto, reunir imagens mimosas e expressivas do jardim cujas flores elle vae colhendo para plantar nas

almas dos fieis: "Lyrios de angelica e virginal pureza; Rosas do mais fino Amor Eucharistico; Cravos e Jasmins da fervorosa prece; Violetas de profunda humildade de coração; tudo isto circumdado pelos Myosotis das verdades eternas."

Suas considerações sobre a castidade virginal, a castidade penitente e a castidade matrimonial precisam ser conhecidas por todos, pois infelizmente a ignorancia em torno do assumpto é das maiores e das mais ruinosas.

Para praticar a pureza, é preciso amal-a e não se póde amar aquillo que não se conhece. Por isso, o autor termina dando "um bom conselho", que é o de se fazer a leitura do Evangelho para que possam desabrochar no coração a Rosa do Amor, o Lyrio da pureza e a Violeta da humildade.

Nada mais necessario, em nossos dias, do que se diffundir o conhecimento do Evangelho e do Catecismo. Ahi é que estão os principios fundamentaes de toda a vida catholica, sem o que nenhum valor teem os mais elevados estudos, como os que se gostam muito de fazer hoje, embora deixando de lado o conhecimento do que deve constituir a base mesma de taes estudos.

"Pelo Jardim dos Anjos" é um livro feito para figurar na bibliotheca de todo o lar catholico. A grande dissolução da sociedade moderna é o resultado da desaggregação da familia, provocada pela falta da Castidade. Nas relações entre os conjuges e na educação dos filhos, é preciso restaurar a perfeição da virtude e da pureza levada ao mais alto grau em que ella deve ser praticada por cada um, conforme o seu estado de vida.

Pecha-se o livro com uma chave de ouro: diversas orações, entre as quaes uma "formula de consagração a Maria com voto de virgindade".

O que foi a grande concentração das Filhas de Maria

(Conclusão da 1.ª pag.)

cido o suffragio da alma de S. Excia. Revma. o Sr. D. Duarte tificado de Sua Santidade Pio Leopoldo e Silva e o feliz pon- XII, sendo essa a 1.ª Concentração das Filhas de Maria realisada depois de sua coroação. Pela Federação Mariana Feminina foram enviados telegrammas a S. Em. o Sr. Cardeal D. Sebastião Leme saudando-o pela sua volta á terra brasileira; ao Sr. Nuncio Apostolico, pedindo bençãos para as Filhas de Maria da Archidiocese e a S. Excia. Revma. o Sr. D. José Gaspar de Affonseca e Silva, como preito de gratidão pelos serviços prestados á Federação durante longos annos.

Foi approximadamente de 500 o numero de Filhas de Maria do interior da Archidocese que compareceu, tendo sido toda a hospedagem gentilmente offerecida pela Directoria da Liga das Senhoras Catholicas, no Restaurante Feminino. A's 15 horas, no Salão da Curia Metropolitana, desenvolveu-se uma sessão de estudos, tendo usado da palavra o Revmo. Pe. Assistente da Federação Mariana Feminina e um membro da sua Directoria, sendo logo após, apresentado um programma recreativo musical por uma Pia União federada.

O preparo espiritual da Concentração, que este anno teve um cunho inteiramente recolhido e piedoso pelo luctо recente da Archidiocese, foi feito pela Adoração collectiva de perto de um milheiro de marianas na Séde da Exposição Perpetua, e pelo brilhante triduo de conferencias desenvolvido pelo Revmo. Conego Dr. Emilio José Salim, sob o thema "Ideal da vida da Filha de Maria; divinizar a propria natureza, para viver e irradiar a vida divina".

A renovação espiritual dos estudantes de São Paulo

COMMUNHÕES PASCHOAES DE UNIVERSITARIOS E GYMNASIANOS

Realizou-se no dia 26 de Abril a paschoa dos Estudantes de nossas Escolas superiores.

Foi precedida de um triduo preparatorio na Faculdade de Direito pregado pelo Revmo. Pe. Felix de Almeida, S. J.

No domingo, dia 26, ás 8 horas, na Basilica de São Bento, foi celebrada uma missa por Sua Excia. Revma. D. Domingos Schelhorn, Abbade de São Bento, durante a qual os universitarios quasi que na totalidade approximaram-se da Sagrada Mesa.

Realizou-se após, uma assembléa geral da "J.U.C." presidida pelo Revmo. Pe. Geraldo Proença Sigaud, S. V. D. com o assistente ecclesiastico da "JUC" D. Paulo Pedrosa, O. S. B.

Apresentaram os relatorios de 1938 pela Faculdade de Direito o pela de Medicina, Roberto Melo academico José Pinheiro Cortez; regno e pela Politechnica, Felippe Franceschini.

A seguir falou o dr. André Franco Montoro que expoz as finalidades da "JUC" e apresentou um relatorio geral dos trabalhos realizados durante o primeiro anno de apostolado da "JUC" de que é presidente.

Estiveram representadas por esta occasião cerca de 18 escolas superiores.

A 1.º de Maio realizou-se a paschoa dos gymnasianos promovida pela "J. E. C."

Houve tambem uma assembléa sob a presidencia do Revmo. Pe. D. Polycarpo Amstaldeu, O. S. B., e onde falaram André Franco Montoro expondo a finalidade e a necessidade da Acção Catholica e o snr. José Gustavo de Souza Queiroz presidente da "JEC" em São Paulo.

A reunião encerrou-se com palavras de D. Polycarpo de incitivo aos jovens e applausos á demonstração publica de fé que a Paschoa representa.

INTENSIFICA-SE A PIEDADE CATHOLICA NAS FILEIRAS DO EXERCITO SUISSO

O valor de um exercito, segurança de uma nação nos tempos que correm, reside na formação moral de seus soldados. E essa formação só é possivel, com uma base religiosa segura. E' a religião que dá uma idéa clara do verdadeiro significado da patria, uma idéa despida dos exaggeros das ideologias modernas, quer na sua destruição como deseja o communismo, quer na sua demasiada exaltação, como insuflam os dictadores da direita.

A Suissa, cuja situação no quadro europeu é perigosa, conta com um exercito forte e disciplinado, e onde o catholicismo predomina. Ainda agora um jornal de Friburgo, commenta o augmento da assistencia dos militares ás missas dominicaes, o que é um indice do augmento de piedade entre os soldados suissos, e portanto de sua elevação moral.

Só com um exercito catholico poderá a Suissa contar para a lucta contra um provavel adversario, que seria não um inimigo propriamente, de sua patria, mas principalmente da religião.

O funccionalismo Catholico, realizará sua paschoa no proximo domingo

A communhão pascal dos funccionarios publicos catholicos de São Paulo, será effectuada na Basilica de São Bento, no proximo domingo, dia 14 do corrente.

Como preparação a tão solemne demonstração publica de fé, haverá na mesma Basilica, um triduo de conferencias, nos dias 10, 11 e 12, ás 18,15 horas, pelo Rev. Pe. Pedro Gomes, M. D. Vigario da Igreja de São Generosa.

TRAGEDIAS

Frei Pedro SINZIG, O. F. M.

Graças ao valente "Der Deutsche Weg", de 26 de Março p.p., em nada menos de 40 paizes está sendo divulgada a seguinte descripção da "Tragedia na Tcheque-Slovaquia" que, portanto, é justo seja conhecida tambem no Brasil:

"Foi riscada do diccionario politico a Tcheque-Slovaquia, embora a soberania da cruz swastica não seja reconhecida pela Inglaterra, França, America do Norte e Russia. Os nazistas já escolheram, na pessoa do sr. von Neurath, um protector ou, si quizerem, logartenente, e mandaram Buerckel, Henlein e funccionarios allemães para a Bohemia, resp. a Moravia, onde elles serão os verdadeiros donos.

Já se alojaram tambem os policiaes de Himmler, vendo-se, pelas noticias de innumeras prisões, que, por sua vez, começaram o trabalho no paiz que allegam "proteger". A Slovaquia será — como diz a imprensa allemã — uma especie de dominio, a exemplo da carta constitucional franceza para a Tunisia. A julgar, porém, pelos commentarios dos jornaes, a Allemanha official admira-se que o mundo, em particular as grandes potencias, não concordem com as coisas, recusando-se a sanccionarem o roubo, a violação do Direito e coisas semelhantes.

Nisso, da parte da Allemanha (leia-se Nazilandia), accentua-se que tudo foi feito muito honesta e legalmente. Os governos degaes de Praga e Presburgo — assim dizem — pediram á Allemanha medidas de protecção (contra quem?); contam que, promettida essa protecção, teriam feito negociações, chegando a accordo amigavel em tudo quanto, mais tarde, foi feito. Que mais os outros poderiam querer? A Allemanha firmava-se na base do Direito, tendo salvo, mais uma vez, a paz na Europa Central, mas a attitude dos outros paizes, agora, não passava de tentativa de cercar o 3.º Reich em sua evolução, negando-lhe um logar ao sol.

Em vista disso fizeram-se declarações na Camara Baixa da Inglaterra e em outras partes que não se podia falar (em Nazilandia) de nenhum direito, pois as combinações feitas, em Berlim, com Hacha e Tiso, não passaram de imposições; nem lhes fôra permittido (a Hacha e Tiso) fazer negociações. E' o que affirma pessoa tão cautelosa como Halifax.

Frizemos, portanto: se logo as primeiras combinações só se fizeram sob pressão e ameaças, tudo quanto nellas se baseia e, mais tarde, foi baseado, é contra o Direito internacional; tudo, então, o protectorado, a occupação militar, etc., é uma arbitrariedade, feita para criar uma base para outros fins, mais amplos; — feita por causa dos ricos thesouros do solo do novo territorio, por causa de sua industria bellica e pelo maior prestigio da cruz swastica.

Que não se tratava de negociações e sim, de imposição, acaba de ser contado pelo **Daily Telegraph**: O ministro tcheque em Berlim teve que communicar a seu governo que, em Berlim, se julgava util que o presidente Hacha e o ministro do exterior fossem a Berlim para conversarem. Recebidos com todas as honras militares, immediatamente depois tiveram a sua mais alta humilhação.

A folha ingleza continua: Entrando Hacha na sala de conferencia da Chancelaria, encontrou na mesa o documento, com cuja assignatura deveria entregar seu paiz. Hitler falou muito pouco, fazendo ver que não havia mais tempo para negociações. Os tcheques tão sómente teriam que tomar conhecimento das resoluções tomadas pelo Reich, resoluções irrevogaveis.

Avisara os estadistas tcheques que, ás 9 horas da manhã seguinte, Praga seria occupada, sendo incorporadas a Bohemia e a Moravia ao Reich protector. Toda a resistencia seria aniquillada sem dó nem piedade. Hitler — conta **Daily Telegraph** — em seguida assignou o documento, afastando-se então.

Era pelas 2 horas da madrugada. Hacha e Chevalkovski protestaram contra a violencia. Assignando, seriam repellidos pelos proprios conterraneos. Nunca, disseram, uma raça branca foi rebaixada, como esta vez tentaram fazer.

Os ministros allemães que tinham ficado, não tiveram piedade alguma. Ameaçaram a destruição, dentro de duas horas, da metade de Praga por aviões allemães, caso não fossem assignados os documentos; ás 6 da manhã, 800 aviões receberiam ordem de partir.

Cançaram o presidente Hacha ao ponto de, varias vezes, ser necessaria a intervenção dum medico; elle recusou, porém, sua assignatura, pelo que novamente usaram de pressão, até elle, pelas 5,30 da madrugada, não ter mais forças. Cahindo sem sentidos, deram-lhe injecções para voltar em si. Foi assim que, como homem quebrado, assignou as combinações amigaveis, entregando seu paiz á cruz swastica, sempre convencido que, deste modo, preservava o paiz e o povo de impiedoso bombardeio...

AINDA A TCHEQUE-SLOVAQUIA

La Croix, de Paris, conta como a Nazilandia incorporou a Slovaquia. E' uma historia antiga, parecida com aquella que, nas ultimas horas, se desenrolou em redor de Schuschnigg: Durcansky (o Seyss-Inquart da Slovaquia) mandou ao "Fuehrer" um telegramma, assignando-o com o nome do presidente do ministerio Tiso.

Na noite de sabbado para domingo, tres autos allemães atravessaram o Danubio, parando atraz da ponte deante do edificio governamental em Pressburg. Saltaram 12 allemães, entre os quaes Seyss-Inquardt (o austriaco) e Keppler, e communicaram ao ministro Sidor que não podia deixar o predio. Insistiram, então, com elle que, novamente, solicitasse a protecção do Reich e a intervenção de Berlim. Sidor recusou. Os visitantes nocturnos proferiram ameaças. Keppler tratou-o, como um funccionario de colonias nem trata um negro. Deram-lhe para pensar que não só jogava sua posição politica, mas a propria vida. Sidor, porém, indignado replicou: — Façam commigo o que quizerem! prendam-me, matem-me, mas não farei o que reclamam!

Os allemães sahiram, batendo atraz de si a porta. Alguns pernoitaram na cidade; Seyss-Inquardt e Keppler voltaram para o territorio allemão, pernoitando em Engerau. No dia seguinte, foram continuadas as conversações, emquanto Durcansky, no radio, em Vienna, atacou rudemente a Slovaquia, chamando Sidor de trahidor comprado pela França.

Os negociadores allemães apresentaram aos slovacos o dilema: ou uma Slovaquia independente, em união alfandegaria e monetaria com o Reich — ou occupação immediata de Pressburg pelas tropas allemãs, e distribuição automatica do paiz entre a Hungria e a Polonia.

Foi nessas circumstancias que Tiso resolveu ir a Berlim... Sabe-se o que aconteceu em seguida... Assim como sobra a Bohemia e a Moravia, a cruz swastica domina tambem sobre a Slovaquia catholica. A força venceu sobre o direito."

INFLAÇÃO

O povo allemão tem pavor de uma coisa: da inflação... Os mais levianos ficam sérios, quando se fala nella. Estive na Allemanha, quando ella começou sua funesta vida triumphal, levando o paiz á catastrophe. O dollar norteamericano que, no tempo da paz, valia cerca de 4 marcos, subiu, subiu fantasticamente. Eram precisos 60 marcos, para comprar 1 dollar; depois 80 marcos, 100, 140, 200, etc. Em breve, por 1 dollar, pagaram-se 1.000 marcos, 2.000; algum tempo depois, 10.000, 100.000, finalmente 1 milhão, 2 milhões, 10, 20, 100, 500 milhões, 1 bilhão, etc....

Com algumas dezenas de dollares comprava-se uma casa.

Os operarios e funccionarios, recebendo seu ordenado, corriam a transformal-o em roupas, viveres e outras coisas, antes que, no dia seguinte, ficasse reduzido á metade ou menos de seu valor. Pois bem: a inflação que já uma vez transformou ricos e remediados em mendigos, recomeçou; mais: está em pleno caminho...

Não foram dispensados por Hitler os serviços de Schacht, mas — como torna a dizer "Der Deutsche Weg" de 26 de Março p.p., — Schacht forçou a sua demissão, já que não queria encobrir com o seu nome a inflação aberta. Disse-se ha tempos que, no caso da demissão de Schacht, ao Reich só restariam dois caminhos: o da inflação aberta e a extorsão de fortes sommas de dinheiro a determinadas classes. Ambos os caminhos foram escolhidos ao mesmo tempo. Os judeus remediados que foram obrigados a entregarem ao governo 20% de sua fortuna (!), muito ás occultas receberam ordem de pagar o duplo: 40%. E como não chegou para os cofres insaciaveis de Berlim nazista, extorquiram-se-lhes as joias, objetos de ouro e prata, etc. Hoje, o judeu que ainda vive no paraiso, como Hitler chamou a Nazilandia, póde ter um relogio de prata, mas não de ouro; 1 faca, 1 garfo e 2 colheres de prata, nunca mais, e sendo a familia numerosa, nem isso.

Os cofres não se encheram. Rodou, então, a maquina de impressão, fazendo dinheiro e criando o que é peior do que a peste: a inflação... Será invenção nossa, exagero ou até invenção? Não: o proprio Banco do Reich confessa-o em seus recentes relatorios. O dinheiro-papel subiu, no ultimo anno, de 5,2 bilhões a 7,9; o total dos valores em circulação de 7,2 bilhões a mais de 10.

O ouro da Austria, saqueado na invasão pacifica e transportado ás pressas para Berlim, attendeu ás necessidades de Nazilandia por regular tempo; — o da Tcheque-Slovaquia, fruto de grandes economias, terá o mesmo effeito, mas... as necessidades são excessivas; dahi as medidas supra depois da demissão tomada por Schacht.

Inflação — crepusculo dos deuses. Isso sem falar no foco de descontentamento, criado dentro de Nazilandia pela incorporação forçada de outra raça, dos tcheque-slovacos... sem falar no telegramma de Roosevelt... O crepusculo começou.

Mystica Nazista e Religião

No jornal "Le Figaro", Denis de Rougemont aponta na mystica nazista a adversaria da verdadeira religião.

O articulista mostra perfeitamente que o nazismo é, certamente, muito mais que uma doutrina politica, que uma technica administrativa; é realmente uma doutrina da vida, uma religião, e, como tal, deve ser julgada.

Em franca opposição ao catholicismo, a mystica nazista, pretensamente fundamentada no passado do povo germanico, é violenta, oppressora e intolerante. E' pela origem commum, pelo sangue e pela tradição que a mystica nazista pretende poder escravizar o povo allemão com seu fatalismo cruel.

Religião terrivel que se oppõe a toda idéa de um futuro melhor, que baniu a "esperança", é uma religião que não indaga do que cres e o que esperas, mas somente: "quem são teus mortos?" Religião que reclama rituaes barbaros, o tam-tam dos tambores lugubres, as cerimonias de imprecação, etc.

Ha ainda ingenuos que crêm que a perseguição religiosa do nazismo é um desvio "corrigivel" do pensamento nazista; em absoluto, o conflicto é necessario, fatal, decorrente da opposição radical, essencial, entre Catholicismo e Nazismo. A' fé libertadora, á esperança, ao culto de Deus vivo, a mystica nazista oppõe o seu fatalismo cruel, o seu culto da raça, do sangue, dos mortos.

Falleceu o Presidente da Acção Catholica do Estado de Alagôas

Noticias vindas do Norte informam-nos que, depois de uma forte crise de apendicite, tendo recebido todos os sacramentos, e achando-se cercado pela familia e por amigos, falleceu o Dr. Emilio de Maia, presidente da Acção Catholica de Alagôas, ex-deputado federal e jornalista brilhante.

Palavras aos Congregados

Meu Irmão,

De todos os labios, de todos os corações catholicos sobem louvores á excelsa Mãe de Deus, neste mez de Maio. Associa-te a este vigoroso surto de piedade. Si te for possivel, acompanha em tua igreja parochial os piedosos exercicios do mez mariano; si não, faze-os em casa, mas não os deixes de forma alguma.

Já foi imposta pela autoridade suprema da Igreja a intenção das preces do mez de Maria. Armam-se as nações umas contra as outras, querem que triumphe o dominio da força, a razão do mais forte é o reino da injustiça; intentam vencer e desprestigiar a acção pacifica e os principios moraes da Igreja Catholica.

Abandonada como quasi sempre pelos poderes temporaes, volve a Igreja de Christo os seus olhares para o céo, mais uma vez se prostra diante do throno de Maria, que sempre a defendeu e amparou.

Poucos annos atraz, estava officialmente a Igreja em oração, pedindo pela paz, no santuario privilegiado de Lourdes. Hoje é o antigo Cardeal Legado dessas preces que pelas mesmas intenções ajoelha os catholicos aos pés de Maria Santissima.

Tem confiança, meu Irmão. Ainda resôam diante de Deus os clamores angustiosos de Pio XI: "Dissipae, Senhor, as nações que querem a guerra!" Tem confiança, meu Irmão, junta tuas orações ás da Santa Madre Igreja e espera o auxilio certo de Maria.

Pe. MARIANO

AO DRAGÃO DE INDIANOPOLIS

Sob a gerencia de ERNESTO CINQUETTI

V. S. deseja ser bem servido? Procure conhecer a nossa casa, onde V. S. encontrará artigos domesticos, aluminio, louças, artigos para presentes, materiaes para construcções e artigos para pintores.

Av. Cons. Rodrigues Alves, 376-B INDIANOPOLIS

OS MELHORES PREÇOS
E A MELHOR QUALIDADE
.Generos alimenticios, Vinhos, Frios, Fructas...
Biscoutos
EMPORIO MONTENEGRO
RUA AUGUSTA, 1.559 (Esq. R. Luiz Coelho) — Phone 7-0035
MERCEARIA AVENIDA
AV. BRIG. LUIZ ANTONIO, 2.098 — (Em frente á Igreja Immaculada Conceição) — PHONE 7-5453
distribuidores da
MANTEIGA "BANDEIRANTE"
(A nata das manteigas)

LITURGIA

Epistola

No rito romano a epistola para as Missas de domingo é, com poucas excepções, tirada das epistolas de São Paulo, de São Pedro, de São Thiago, de São João e São Judas.

Para as Missas de festas, ella é tirada dos Actos dos Apostolos e dos livros do Antigo Testamento.

Para as Missas

Nos primeiros tempos do christianismo, para subtrahir-se á colera dos perseguidores, os fieis por vezes se retiravam aos tumulos. Frequentemente, sob a abobada sombria das catacumbas, o silencio era interrompido pelo voz grave do pontifice, convocando os christãos para ouvirem a leitura de uma carta que o grande Apostolo lhes dirigia: — Ad romanos... — Aos christãos de Roma.

Nessa carta fazia São Paulo a descripção dos tormentos soffridos por seus irmãos martyrisados e confirmava-os na sua nova fé; animava-os a não temer os tormentos e a morte por Jesus, mas a correr por sua vez ao combate "ad propositum nobis certamen".

Bem podemos imaginar o effeito dessas palavras sobre a multidão enternecida dos fieis e sua gratidão por aquelle que lhes enviava essas confortadoras epistolas. Eis porque ao terminar a leitura da Epistola se responde: **Deo Gratias.** Um agradecimento é devido ao Senhor, pelas instrucções contidas no trecho que se acaba de ouvir.

Por essas palavras — **Deo Gratias,** — o bispo impunha um fim á leitura. Essa formula era de uso frequente na Igreja primitiva, nós o vemos nas epistolas de São Paulo. Nada é mais conforme á piedade dos primeiros christãos e dos martyres.

"Que póde nosso espirito conceber de melhor, pergunta Santo Agostinho, melhor pronunciarem nossos labios e nossa pena melhor escrever que **Deo Gratias?** Nenhuma palavra mais precisa podemos dizer, nem mais alegre ouvir! Nada ha de mais sublime a interpretar, nem mais proveitoso a praticar".

Os monges se saudam com o **"Deo Gratias"** A liturgia repete muito esta formula, que é um brado de reconhecimento ao Senhor. Sempre e em tudo a acção de graças é um dos fins da Liturgia.

Nos primeiros tempos da Igreja não havia regras para a escolha da leitura da Epistola. Mais tarde é que foi estabelecida uma certa ordem para as festas e os dias de semana. Foi S. Jeronymo que, a pedido do Papa Damaso, aperfeiçoou e completou essa ordem com o seu Leccionario, que marca uma epistola e um evangelho para cada dia do anno.

Desde o inicio do seculo VI não houve em Roma mais que duas leituras: a da Epistola e a do Evangelho. A epistola é lida logo após a collecta porque, como na oração pedimos a Deus a Graça de conhecer sua santa vontade e cumpri-la, nós a vamos conhecer logo pela leitura da Epistola. Essa é a razão que o bispo de Arcéa, S. Anastacio, dá a esta ordem.

Com este costume de fazer a oração preceder a leitura das Sagradas Escripturas, quer a Igreja nos mostrar a ligação estreita que existe entre uma e outra, e que a leitura dos livros santos e a oração, unindo-se devem se vivificar.

Por essa ordem, a Igreja parece nos avisar que se quizermos que Deus nos ouça, não devemos nos contentar em lhe expor nossas necessidades, mas tambem ouvir com attenção seus ensinamentos e cumprir sua santa Lei.

A epistola é tambem chamada **lectio,** que quer dizer lição, leitura, porque, no começo esses trechos eram lidos em voz alta e não cantados.

Ha tres observações de Gravantus e uma de Vernard, sobre as epistolas. 1) As epistolas de São Paulo começam pela palavra **Frates,** porque era assim que elle chamava áquelles a quem escrevia. 2) As epistolas dos outros apostolos começam pela expressão **Carissimi** porque é a expressão usada pelos outros apostolos. 3) As epistolas dos domingos são tiradas do Novo Testamento, porque o domingo é consagrado ao mysterio da Resurreição fundamento da Nova eLi. 4) As epistolas extrahidas dos Prophetas, do Canto dos Cantidos e do Ecclesiastico são sempre annunciadas sob o titulo geral de **Lectio libri Sapientiae"** porque esses tres livros são chamados **Sapienciaes.**

A epistola deu seu nome ao lado do altar em que é lida. Por isso nas rubricas se lê **Cornu Epistolão** — lado da Epistola, que é o lado esquerdo do altar todas as partes da Missa, que precedem o Offertorio. O padre se colloca, tanto quanto possivel bem na extremidade e á esquerda, porque este é o lado menos digno e o Evangelho, por sua dignidade deve ser lido no lado direito.

(CONTINUA)

Alfaiataria Ingleza

Acceitamos FEITIO de ternos, trajes de rigor e tailleur.

PREÇOS SEM CONCURRENCIA

Grande sortimento de casemiras nacionaes e estrangeiras.

Rua Benjamin Constantt, 159-161

TELEPHONE: 2-5976

"NOSSO PÃO"

A casa preferida pelas melhores familias de São Paulo

PÃO — DOCES — BISCOITOS — MASSAS

Largo do Arouche, 51 — Fones: 4-3228 - 4-3737

Praça Marechal Deodoro N.º 426 — Fone 5-4229

"A ORDEM"

REVISTA DE CULTURA

fundada por

Jackson de Figueiredo

Dirigida por

Tristão de Athayde

Assignatura annual 25$000

com o Dr. Paulo Sawaya

Rua Cons. Nebias, 1.427

Phone 5-7774

CAPITAL

S. Gregorio Nazianzeno

9 DE MAIO

S. Gregorio nasceu no anno 330, em Nazianz, de uma familia verdadeiramente privilegiada. Era filho de S. Gregorio e de Santa Nonna, e irmão de São Cesario e de Santa Gorgonia.

Essa atmosphera de santidade em que Gregorio nasceu e foi criado, naturalmente muito auxiliou o desenvolvimento de sua vida interior.

Ainda muito moço viu em sonhos a castidade e a sobriedade figuradas em duas moças de belleza rara, que lhe indicavam o caminho que devia seguir para alcançar a graça de ver a luz da immortal Trindade. Esse sonho revelou-lhe a vocação, resolvendo elle permanecer virgem.

Logo apoz os primeiros estudos S. Gregorio frequentou as escolas celebres de philosophia de Cesaréa e de Alexandria e de Athenas. Foi em Athenas que elle conheceu São Basilio, de quem se tornou intimo amigo.

Estudavam juntos, e juntos se entregavam a praticas de piedade, não se ligando aos companheiros frivolos, que se davam aos jogos e á ociosidade, e a outros vicios communs nos estudantes.

São Gregorio conheceu em Athenas o principe Juliano de quem foi condiscipulo, e taes eram seus habitos dissolutos que o fez prophetizar que, se viesse a subir ao throno imperial, seria o maior perseguidor da Igreja. Mais tarde recebia esse principe infeliz, o apelido de apostata.

Já consagrado mestre de rethorica, voltou São Gregorio para a sua terra, onde recebeu o santo baptismo. Seu unico desejo era entregar-se no ermo a Deus. Para se afastar das vaidades do mundo, procurou o seu amigo Basilio no deserto, passando com elles uns dias totalmente dedicados ao jejum, á oração e á leitura espiritual. O pae de Gregorio entretanto, santo ancião de 80 annos, chamou-o para perto de si, convencendo-o que se deixasse ordenar.

São Gregorio deixou clandestinamente Nazianz indo procurar o seu grande amigo, a quem se queixou amargamente de o terem feito sacerdote.

Cedendo de novo aos pedidos de seu pae, voltou a Nazianz onde se dedicou á pregação. O seu amigo fora tambem retirado do ermo e nomeado Bispo de Cesaréa. Logo depois a pedido de Basilio, acceitou a diocese de Sasima na Cappadocia, onde a marcha progressiva das heresias reclamavam energica resistencia. Mas logo apparecendo um outro candidato a essa diocese, São Gregorio retirou-se para a sua terra onde trabalhou como bispo auxiliar até a morte de seu velho pae.

O Arianismo perdera havia pouco, no imperador Valente, o seu maior protector, iniciando-se para a Igreja uma epocha de paz. Varios bispos pediram então a Gregorio que fosse a Constantinopla, onde a heresia tinha feito grandes progressos, porque sabiam que com o seu zelo e intelligencia conseguiria grande numero de conversões.

Emquanto trabalhava como um simples e incansavel missionario na grande messe do Senhor, foi nomeado Bispo e Patriarcha de Constantinopla.

Com a sua energia e seu prestigio, conseguiu do imperador Theodosio o Grande que todas as igrejas occupadas pelos arianos fossem restituidas aos catholicos. Todas as obras em que se empregava para a conversão dos arianos produziam tanto fructo, que esses sectarios resolveram a sua morte. O assassino contractado foi recebido pelo santo, como uma simples visita, e foi tão bem tratado, que este se atirou aos seus pés confessando os seus designios. O Santo só lhe disse: Peça perdão a Deus que me salvou. Só exijo que abandones a heresia.

Não foi só dos herejes que soffreu perseguições. Varios Bispos começaram a considerar a elevação de S. Gregorio ao patriarchado como illegal e chegaram a manifestar essa opinião numa conferencia de varios Bispos.

São Gregorio com toda bondade declarou que sempre agira com perfeita rectidão e que resignava immediatamente, como já fizera uma vez.

Despedindo-se de seu povo, disse que aquella lingua impertinente devia se calar, mas que a penna continuaria a escrever contra os maus, os hereges.

O povo de Constantinopla, e o proprio imperador, tudo fizeram para faze-lo voltar atraz, mas elle retirou-se para um pequeno sitio que herdara de seu pae, e lá permaneceu até a sua morte.

N'esse retiro elle guardou quasi sempre o leito atacado por males diversos que o faziam soffrer. Porém, sempre encontrou conforto na oração, e quando a molestia o permittia, escrevia ora contra o arianismo ora animando os catholicos a lutarem corajosamente.

Foi entre soffrimentos physicos e grandes tentações que morreu esse santo Bispo, exemplo de caridade e energia, de actividade e de vida interior, provando ser verdade que uma boa formação garante um equilibrio tão perfeito a quem a tem, que permitte virtudes na apparencia oppostas.

EVANGELHO

A Oração do Espirito Santo

QUARTO DOMINGO DEPOIS DA PASCHOA

São João, XVI, 5-14

Naquelle tempo disse Jesus aos seus discipulos: Vou Áquelle que me enviou: e nenhum de vós me pergunta: aonde vaes? Mas, porque vos disse estas cousas a tristeza encheu vossos corações. Mas, eu vos digo a verdade: para vós é conveniente que eu vá; si, de facto não fôr, o Paraclito não virá a vós; si, porém, eu fôr, envial-o-ei a vós. E quando elle vier, convencerá o mundo de peccado, de justiça e de juizo. De peccado, porque não creu em mim; de justiça, por que vou ao Padre, e já não me vereis; de juizo porque o principe deste mundo já está julgado. Ainda muita cousa tenho para vos dizer; mas, que não podeis comprehender agora. Quando vier, entretanto, aquelle Espirito de verdade vos ensinará toda a verdade. Pois não fala de si mesmo, mas falará tudo que ouvir, e cousas venturas annunciar-vos-á. Elle me glorificará, pois recebe do que é meu, e vos annunciará.

As revelações deste Evangelho mostram ainda uma vez com quanta solicitude cuida o Senhor de sua creatura racional. Após o peccado do primeiro homem, parece, que toda a Santissima Trindade se absorveu na obra de sua redempção.

O Pae Celeste enviando o Filho que, assumindo a natureza humana, tornou possivel uma reparação condigna da falta. O Filho desempenhando perfeita e generosamente a difficil missão, toda ella abnegação e sacrificio. Sobre o papel do Espirito Santo fala-nos o presente Evangelho.

Não obstante a omnimoda perfeição e inteira sufficiencia do sacrificio do Homem-Deus, com que satisfez pelos peccados dos homens, condicionou a Providencia a redempção individual a cooperação singular de cada um destes. Para tanto instituiu sua Igreja, por cujo meio conseguiriam os homens a propria salvação. Ora Jesus desta instituição divina lançou apenas os germens. Ao Espirito consolador, por Elle enviado, reservava-se sua perfeita realização. E' o que Jesus neste Evangelho promette aos seus apostolos.

Si Elle se parte de seus amigos predilectos, não se devem elles entristecer, porquanto enviar-lhes-á o Espirito de Verdade que os ha de confirmar na Fé, ensinando-lhes toda a verdade. Graças ás luzes do Espirito Santo, hão de os apostolos vêr claramente o erro do mundo porque rejeitou a N. S. Jesus Christo; a justiça da causa do Mestre, pois que merecem a gloria de se manter eternamente junto do Pae; e sua victoria total sobre o principe das trevas por Elle subjugado. E estas verdades hão de encher de alegria os corações dos apostolos. E ficarão possuidos do enthusiasmo e ardor que a Igreja nascente pedia de seus fundadores para se conservar e propagar até os confins da terra.

Mas, a acção do Espirito Santo não termina com os apostolos. Perpetua-se na Igreja, a quem assiste, conserva e orienta, e nas almas dos fieis que suave, mas, impelle a abraçar o bem e fugir do mal.

Em nossa santificação tem, pois, o Espirito Santo papel não inferior ao Pae e ao Filho. A Elle tambem devemos toda nossa gratidão. Melhor não a testemunhamos do que seguindo com amor e generosidade suas inspirações. E' um culto vivo que prestamos ao Espirito Santo e cooperação efficaz na nosso santificação.

PHARMACIA E DROGARIA
SANTA CECILIA
SORTIMENTO COMPLETO DE ESPECIALIDADES PHARMACEUTICAS
Drogas, ampolas, artigos de borracha, perfumarias finas, farinhas para lactantes, etc.
MANIPULAÇÃO ESMERADA
ENTREGA RAPIDA A DOMICILIO
Rua das Palmeiras, 12 — Phone: 5-2667

Critica Cinematographica da A. J. C.

Orientação moral dos espectaculos

A CIDADELA

(da Metro Goldwyn Mayer com Robert Donat e Rosalind Russel).

E' a historia de um medico recem-formado: dedicação, esforço, e estudo a principio; depois, riqueza e commodismo; e finalmente após uma desillusão, o retorno ao trabalho honesto e desinteressado. Algumas passagens podem ser de effeito prejudicial aos menores e ás pessoas de mediana cultura. Para as demais classes de espectadores este filme pode exercer influxos beneficos

Cotação: Bom para adultos.

ROSA DO DESERTO

(da Fox, com Jane Withers e L. Carrillo).

Mais um filme de Jane, que como os outros apresenta a historia de uma menina muito esperta que resolve toda a trama do enredo. Além da precocidade da protagonista, com actos não proprios para a sua idade, apresenta o filme scenas de luctas e tiros. Por esses inconvenientes não deve ser assistido por crianças e adolescentes.

Cotação: Acceitavel para adultos.

GUNGA DIN

(da RKO, com Victor Mac Laglen, Gary Grant e Douglas Fairbanks Jr.)

Uma epopéa do heroismo e coragem dos exercitos colonaes britannicos. Apresenta a luta de um posto inglez com um grupo de fanaticos da India, de uma seita de estranguladores que se julgava extincta. O enredo é correcto, apresentando scenas de patriotismo e valor, bem como um exemplo de amisade sincera. Devido, porem, a propria natureza do filme, que apresenta assassinatos por methodos brutaes, scenas de supplicio e um suicidio, não deve ser visto por crianças.

Cotação: Acceitavel para adultos.

VERDI

(da Art-Filme, com Fosco Giachetti e M. Cebotari).

Reconstituição dos principaes aspectos da vida do grande compositor lirico italiano. O enredo desenvolve-se correctamente, não obstante uma leve restricção que poderia ser feita quanto a uma attitude um tanto duvidosa do protagonista, casado, em relação a uma cantora de sua predilecção; mais tarde, porem transparece a boa fé dessa attitude. Pode ser visto por todos.

Cotação: Acceitavel.

IRMÃS

(da Warner, com Errol Flynn, Bette Davis e Annita Louise).

Uma apresentação parallela da vida de tres irmãs mostra a differença de vida que lhes surge apos o casamento, com a diversidade de obstaculos que encontram nessa nova fase da existencia. A solidariedade fraternal não elimina as falhas que a parte moral apresenta; e si umas são suppridas por esse ... mento e outras pela repar... nal, algumas, como um d... em vias de se realisar, obrigam-nos a restrigir o filme a pessoas de criterio formado.

Cotação. Restricto.

NOTA. — Como estas listas só podem circular ás quartas-feiras resolvemos organizar um serviço de informações telephonicas, afim de que os leitores conheçam a cotação dos filmes antes desse dia. No caso de não ter sido o filme ainda apreciado pela O. M. E. poderá ser fornecido o parecer de outras entidades, tanto nacionaes como extrangeiras. Convem esclarecer que a O. M. E. não subscreve a opinião de outras entidades, porque, conforme Pio XI "o juizo sobre um filme não pode ser o mesmo em toda a parte, embora a mesma lei moral esteja em vigor para todos". As informações serão fornecidas pelo phone 2-2628, diariamente das 13 ás 18 horas.

FILMES QUE SERÃO APRECIADOS NA PROXIMA SEMANA

PEQUENA SAPECA — Restricto, pelo "El Pueblo".

RAINHA DO AR — Restricto pela "Legião da Decencia".

NANCY TEM 3 ANNOS — Acceitavel para adultos, pelo "El Pueblo" e "Legião da Decencia".

Emporio, Padaria e Confeitaria Paraná
Generos alimenticios, pães e biscoutos de todas as qualidades - Aprompta-se encommendas para casamentos, baptisados, "soirées", etc.
AVENIDA BRIGADEIRO LUIZ ANTONIO N.º 1197
PHONE: 7-0553

SÃO PAULO MODAS
CHAPÉUS
Mme. Carmen
Rua Sebastião Pereira, 21
Teleph. 5-5795
Não temos filial

"A ZELADORA PREDIAL"
RUA JOSE' BONIFACIO N.º 89 — 2.º ANDAR
Sob a responsabilidade de
RENATO ALVIM MALDONADO
- que trata de immoveis desde 1909.
Administração de bens em geral. — Compra e venda de immoveis, hypothecas e financiamento em geral.

Indicador Profissional

ADVOGADOS

Dr. Vicente Melillo
Praça da Sé N.º 3 — 2.º andar Sala 13

Dr. Plinio Corrêa de Oliveira
Rua Quintino Bocayuva N.º 54 1.º — Sala 323 — Tel. 2-7276.

Dr. Milton de Souza Meirelles
Rua Quintino Bocayuva N.º 54 1.º — Sala 319 — Tel. 2-0035.

Joaquim P. Dutra da Silva
Rua Benjamin Constant N.º 23 4.º andar — Sala 38 Phone: 2-1986

DR. FRANCISCO P. REIMÃO HELLMEISTER
R. São Bento, 224 - 1.º andar - s| 3 - Phone 2-7293 - S. PAULO

DR. CARLOS MORAES DE ANDRADE
Rua Benjamin Constant, 23 — 4.º andar - sala 38 - Phone 2-1986 S. PAULO

DR. PAULO MORETZSOHN DE CASTRO
R. da Quitanda, 139 — 2.º andar
Phone 2-6769 — S. PAULO

ENGENHEIROS

AMADOR CINTRA DO PRADO
Engenheiro Architecto
Architectura religiosa, collegios, residencias collectivas.
Rua Libero Badaró N.º 641
SÃO PAULO

DENTISTAS

DR. CARLINO DE CASTRO
Pelo curso de doutorado da Faculdade de Pharm. e Odont. de S. Paulo — Cirurgião Dentista diplomado em 1914 — Ex-dentista do Lyceu Coração de Jesus. Especialidades: Pivots, Coroas, Pontes, Dentaduras anatomicas e sem abobada palatina. — Consultas: Das 8 ás 12 e das 14 ás 19 horas — Cons. Rua Direita, 64, 2.º andar, s| 7-7 A. Res.: Al. Barão de Piracicaba 499-S. Paulo

Arnaldo Bartholomeu
Cirurgião-Dentista
Raios X — Diathermia — Clinica Dentaria em Geral.
Rua Frederico Abranches n. 467 (provisoriamente)
Telephone, 5-5476

DR. VICENTE BALZANO
Raios X - Cirurgia - Diathermia — Vitalidade Pulpar
Rua da Liberdade, 512 - Sobr. Telephone 2-1346 — S. PAULO

MEDICOS

CLINICA GERAL

CLINICA GERAL
Dr. Celestino Bourroul
Residencia: Largo S. Paulo, 8 Telephone: 2-2622
Cons.: R. Quintino Bocayuva, 36 Das 3 ás 5 horas.

MOLESTIAS DO APPARELHO DIGESTIVO

DR. MARCOS VINICIO MOREIRA
Molestias do App. Digestivo e ano-rectaes. Hemorrhoides, fissuras, etc. — R. Xavier Toledo, 98. 4.º andar — Res. 5-3332. S. PAULO

MOLESTIAS DAS CRIANÇAS

DR. RENATO L. MORAES
Molestias das crianças
Cons.: R. Libero Badaró, 488 Das 2 ás 4 horas
Res.: Rua Tamandaré n.º 977
Phone 7-3128 — S. PAULO

CIRURGIA — VIAS URINARIAS

DR. RUY DE AZEVEDO MARQUES
Cirurgia — Vias urinarias - Ondas curtas. — Cons. R. Quintino Bocayuva, 36-4.º and. s| 53-55-56. Tel. 2-9566, das 14 ás 16 horas. Res. Tel. 7-5265 — S. PAULO

GYNECOLOGIA

Dr. Barbosa de Barros
Cirurgia, molestias de senhoras, Cons.: Rua Sen. Feijó, 205 - 11.º Predio Itaquerê — Phone 2-2741
Resid.: Rua Alfredo Ellis N.º 301 Phone 7-1268
Cons.: das 10-11 e das 14 ás 17. Sabbados, 10-11.

DR. VICENTE DE OLIVEIRA RAMOS
Da clinica Obstetrica da Faculdade — Clinica Medica — Hygiene Pre-Natal — Partos — Molestias de Senhoras — Cons.: Rua Xavier de Toledo, 16-A, 3.º a. — Das 12 ás 15 horas — Res.: Avenida Tumalina, 90 — Tel. 7-0401

HOMEOPATHIA

DR. REZENDE FILHO.
Ex-Assistente do Dr. Murtinho Nobre
Cons.: Rua Senador Feijó, 205 2. andar — Phone 2-0839
Das 15 ás 18 horas
Resid.: Rua Castro Alves, 597 Phone 7-8167

PROFESSORES

PROF. JOÃO TRIVINO MOLINA
pela Universidade de S. Paulo. Aulas particulares de: Mathematica, Physica-Chimica, H. Natural, Musica e demais materias do Curso Gymnasial.
AVENIDA RANGEL PESTANA N.º 257-Phone 2-5402-S. PAULO

Justiça do Trabalho

Foi assignado pelo Presidente da Republica o decreto-lei que reorganiza a Justiça do Trabalho, composto de 110 artigos, nas seguintes secções:

Disposições preliminares; das Juntas de Conciliação e Julgamento e Juizes de Direito; dos Conselhos Regionaes do Trabalho; do Conselho Nacional do Trabalho; dos funccionarios auxiliares da Justiça do Trabalho; das Secretarias dos Conselhos Regionaes; das secretarias das Juntas; dos serventuarios e demais funccionarios dos Juizes de Direito; attribuições das Juntas de Conciliação e Julgamento; das attribuições dos Conselhos Regionaes; do processo na Justiça do Trabalho; dos processos dos dissidios individuaes da conciliação e julgamento; do julgamento de inqueritos administrativos; do processo dos dissidios collectivos; da extensão das decisões; da execução; dos recursos; das penalidades; e disposições geraes.

O artigo 1.º diz o seguinte: "Os conflictos oriundos das relações entre empregadores e empregados, regulados na legislação social, serão dirigidos pela Justiça do Trabalho".

A administração da Justiça do Trabalho será exercida pelos seguintes orgams e tribunaes: a) Junta de Conciliação e Julgamento e os Juizes de Direito; b) os Conselhos Regionaes do Trabalho; c) o Conselho Nacional do Trabalho na plenitude de sua composição ou por intermedio da sua Camara de Justiça do Trabalho.

As Juntas de Conciliação e Julgamento serão compostas de um presidente e dois vogaes, representando um os empregados e outro os empregadores.

Os Conselhos Regionaes são compostos de um presidente e 4 vogaes, sendo 2 extranhos ás classes interessadas, especialisados em questões economicas e sociaes; estes e o presidente serão nmeados pelo Presidente da Republica.

O paiz é dividido em 8 regiões, para estabelecimento da jurisdicção dos Conselhos Regionaes.

O Conselho Nacional do Trabalho, com séde no Rio de Janeiro, é o Tribunal Superior da Justiça do Trabalho do paiz.

Compete ás Juntas de Conciliação e Julgamento: a) A conciliação e julgamento dos dissidios individuaes, observado o disposto nos artigos 26 e 27; b) A conciliação e julgamento das reclamações que envolvem o reconhecimento da estabilidade de preparado; c) A execução das decisões proferidas nos processos de sua componencia originaria.

Para os effeitos da Justiça do Trabalho equiparam-se aos serviços publicos os de utilidade publica bem como os que forem prestados em armazens de generos alimenticios, açougues, padarias, leiterias, pharmacias, hospitaes, minas, emprezas de transportes e communicações, bancos e estabelecimentos que interessem á segurança nacional.

Uma commissão, nomeada pelo Ministro do Trabalho, ficou encarregada de regulamentar o presente decreto.

Raid a Porto Seguro

Partiram do Rio de Janeiro no dia 1 os aviões que emprehenderam o raid a Porto Seguro, sob o commando do almirante Gago Coutinho.

Os aviadores chegaram á tarde a Victoria, onde pernoitaram, seguindo dia 2 para Porto Seguro.

Dia 3 os aviões sobrevoaram o Monte Paschal

Secretaria da Justiça

O "Diario Official", de 5 p. p., noticiou a exoneração do dr. Cesar Lacerda Vergueiro do cargo de Secretario da Justiça do Estado de São Paulo. Foi nomeado em substituição ao sr. Cesar Vergueiro, o dr. José de Moura Rezende, que exercia as funcções de Secretario da Interventoria.

Congresso Nacional do Transito

Continuando seus trabalhos, o Congresso Nacional do Transito procura traçar as linhas geraes dos regulamentos sobre transito no paiz.

Já está quasi concluido o Codigo Nacional do Transito que deverá regular a circulação em todo o territorio nacional, sujeitando á mesma disciplina e deveres os conductores de vehiculos e pedestres.

Noticias Militares

● Tomou posse do commando da 2.ª Região Militar, no dia 3 p.p., o General Mauricio Cardoso, ex-commandante da 4.ª Região Militar. A cerimonia da transmissão do commando pelo General Silva Junior ao novo commandante da Região revestiu-se de solemnidade, realisando-se com a presença de altas autoridades.

● Afim de tomarem parte na "Quinzena de Congraçamento das Policias Militares", que se realisará na Capital Federal, já chegaram áquella Capital as representações de numerosos Estados.

● O Tribunal de Contas do Rio de Janeiro ordenou o registro da despeza de 2.000 contos, adeantamento para as despezas do proseguimento da construcção, pelo 1.º Batalhão Ferroviario, da Estrada de Ferro Jaguary-Santiago-São Paulo-São Diniz e D. Pedrito da Sant'Anna do Livramento.

● O Ministro da Guerra baixou um aviso fixando em 12 mezes o tempo de serviço militar, em 1940, para voluntarios e conscriptos que se apresentarem na data prefixada, em 18 mezes para os que se apresentarem fóra de época, ou não revelarem aproveitamento, e em 2 annos para os que não falarem correctamente o vernaculo.

● Com approvação do Ministro da Guerra foi commemorado o centenario do nascimento do Marechal Floriano Peixoto, com preleções sobre sua personalidade, nas guarnições; monographia editada pela Bibliotheca Militar; retrato distribuido ás unidades do Exercito e instituições civil que o inauguraram; preleções pelo radio, por officiaes e outras pessoas convidadas; solemnidades no Club Militar e Gremio Floriano Peixoto; solemnidades nas escolas publicas; e solemnidade militar, junto ao monumento do Marechal, com a presença das altas autoridades civis e militares.

O General Gaspar Dutra dirigiu uma proclamação ao Exercito, concitando-o a homenagear a memoria do grande cabo de guerra.

Registro de Extrangeiros

Foi iniciado no dia 4 p.p., o serviço de fornecimento de carteiras de identidade para estrangeiros, pelo Serviço de Identificação do Gabinete de Investigações desta Capital, de accordo com o decreto-lei 3.010, de 20-8-1938.

Esse serviço collabora com a Delegacia de Fiscalisação da Entrada, Permanencia e Sahida de Estrangeiros, para a legalisação da situação dos estrangeiros actualmente no paiz.

Notas economicas e financeiras

● Foi recebida em audiencia especial, pelo Presidente Getulio Vargas, a Missão Economica Belga que se encontra na Capital Federal.

● A partir de 1.º do corente foi elevada de 2 a 5% a mistura obrigatoria de farinha de raspa de mandioca á farinha de trigo, para o fabrico do pão mixto.

● O boletim estatistico das rendas alfandegarias revelam um decrescimo geral na maioria das estações, no primeiro trimestre do corrente anno, pois a arrecadação total foi de 345 mil contos, contra 364 mil contos em igual periodo de 1938.

● Continuam a ser dirigidos numerosos pedidos ao governo para que seja sustada a applicação do decreto 1.191, sobre monopolio postal, visto trazer o mesmo grande prejuizo ao commercio e bancos, tendo nesse sentido telegraphado ao presidente da republica e ao Ministro da Viação o Syndicato dos Bancos.

● A Associação Brasileira de Imprensa oficiou ao Ministro da Fazenda solicitando a revogação da ordem de cobrança de direitos alfandegarios sobre jornais extrangeiros, visto tal medida affectar profundamente as relações entre a imprensa nacional e extrangeira, especialmente portenha.

Noticiario da Semana

BRASIL

9 Noticias do Brasil

1. **FECHADOS** — Foram fechados os jornaes "Kolonia" e "Voz do Povo", ditos teuto-brasileiros, que se editavam no Rio Grande do Sul.

2. **INTERINO** — Assumiu o governo do Rio Grande do Sul o Secretario do Interior, sr. Miguel Fortes, emquanto estiver ausente o interventor Cordeiro de Faria, que desde o dia 3 se encontra no Rio de Janeiro.

3. **ITAMARATY** — Foi nomeado chefe de Divisão Politica e Diplomatica do Itamarity o sr. Heitor Lyra, ex-conselheiro da embaixada em Lisboa.

4. **CREDENCIAES** — Fez entrega de suas credenciaes ao Presidente Getulio Vargas, do novo embaixador do Mexico, sr. Vicente Veloz Gonzáles.

5. **RE-PROHIBIDOS** — O director geral do Thesouro baixou uma circular afim de serem notificados pessoalmente todos os funccionarios das repartições dependentes que lhes é prohibida a frequencia de estabelecimentos em que se pratiquem jogos prohibidos.

6. **IMPRENSA** — Foi empossado no cargo de presidente da Associação Paulista de Imprensa o sr. José Maria Lisboa Junior.

7. **CONCENTRAÇÃO** — Realisou-se no dia 1.º uma concentração de representantes dos syndicatos, tendo comparecido o sr. Interventor Federal, que foi um dos oradores e altas autoridades.

8. **REFEIÇÕES** — O Presidente da Republica assignou um decreto tornando obrigatoria a installação de refeitorios hygienicos e bem apparelhados nos estabelecimentos que empregarem mais de 500 operarios, bem como a creação de cursos de aperfeiçoamento.

9. **CARNE** — O governo inglez fez grande compra de carne enlatada no Brasil, afim de augmentar o "stock" disponivel na Inglaterra.

USE SO'MENTE
HOMEOPATHIA
do Dr. ALBERTO SEABRA
—um nome que representa uma garantia.
LABORATORIO FUNDADO EM 1911
Praça da Sé 92 e 92-A S. PAULO

EXTERIOR

Feira Mundial de New York

Os Estados Unidos celebraram a 1.º do corrente o 150.º anniversario da Constituição com a inauguração da Feira Mundial de New York.

A Exposição foi inaugurada pelo presidente Roosevelt, na presença de representantes de 61 paizes que tomam parte na mesma, de 48 governadores, senadores, deputados e 600.000 pessoas presentes no recinto.

Discursaram o presidente Roosevelt, o governador Lehman, o prefeito La Guardia e Sir Louis Benic, commissario geral da Gran Bretanha.

Congresso Eucharistico do Imperio Francez

Chegou a Argel no dia 3, o Cardeal Verdier, legado pontificio ao Congresso Eucharistico do Imperio Francez, que veiu acompanhado dos altos dignatarios da sua comitiva. No mesmo vapor vieram innumeros peregrinos.

Outros peregrinos dirigiram-se primeiro a Carthago, para visitar o berço do Christianismo na Africa, e um terceiro grupo de peregrinos da Europa viajou pelo Sahara, elevando-se a muitos milhares os peregrinos europeus.

De uma immensa tribuna 60.000 expectadores assistiram as cerimonias, no Boulevard Ferrieres, e acompanharão hoje a procissão final de encerramento do Congresso.

De um estadio especialmente construido 12.000 crianças participaram das cerimonias do dia do Congresso que lhes foi especialmente dedicado.

Reacção Chineza

Continua a reação da forças chinezas, que retomaram Nanchang.

Renhidos combates se verificaram no Rio Han.

As tropas chinezas continuam a se aproximar de Cantão, ameaçando-a.

Controversia germano-poloneza

As relações entre o Reich e a Polonia tendem a se tornarem mais tensas, depois que Hitler especificou suas reivindicações, consistentes na annexão de Dantzig e construcção de uma estrada franca no corredor polonez, ás quaes a Polonia se oppõe absolutamente.

A imprensa allemã continua as suas hostilidades contra a Polonia, e continuas noticias sobre movimentos de tropas allemãs mantêm a opinião mundial alarmada.

Os jornaes polonezes, por sua vez, sustentam calorosamente a necessidade da resistência, e o presidente Moscicki recebeu plenos poderes nas questões sobre a defesa nacional, preparando assim o paiz para resistir a qualquer aggressão.

Negociação Anglo-franco-sovietica

Prosseguem as negociaçoes para o pacto da Inglaterra e França com a Russia, contra as aggressões na Europa.

Dado o grande numero de paizes interessados ainda não se chegou a nenhum resultado positivo.

Os circulos bem informados julgam que o pacto consistirá numa alliança militar entre as trez potencias, na qual serão intercaladas allianças bilateraes.

Destas, as com a Turquia deverão ser assignadas logo após a conclusão do accordo geral.

Conversações Militares

O General Von Brauschitch acompanhado de officiaes do estado maior allemão esteve em Roma, onde realizou importantes conversações com os chefes do estado maior do exercito italiano.

Em seguida o Gal. Von Brauschitch embarcou para a Lybia, de onde regressou no dia 5.

Circulos politicos dão grande importancia ao facto dos dirigentes do exercito italiano estarem sendo orientados pelos chefes do estado maior do exercito allemão.

10 Noticias do Mundo

1. **CONDECORADO** — O General Carmona concedeu ao rei Jorge VI, da Inglaterra, a Gran Cruz da Ordem de Christo Aviz e Santiago, a mais alta condecoração portugueza, em testemunho da secular amizade anglo-portugueza e da solidez da alliança entre os dois paizes

2. **ORDEM** — O governo hollandez apresentou ao parlamento um projecto sobre ordem publica, especialmente interditando jornaes que permittam delitos contra a segurança do Estado.

3. **DESTINO** — Chegaram a Stambul o rei Zogú e a rainha Geraldina, que se encontravam refugiados na Grecia desde a invasão da Albania.

4. **IMPORTAÇÃO** — O governo francez prohibiu a importação de artigos japonezes.

5. **SARRE** — Segundo noticias correntes, houve perturbações entre os mineiros do Sarre, cujas condições peioraram muito depois da reincorporação á Allemanha.

6. **ELEITO** — Foi eleito Presidente do Paraguay o General Estigarribia, por grande maioria.

7. **CALMA** — Transcorreram na maior calma as manifestações do dia do Trabalho, realisadas em todo o mundo.

8. **PROTECÇÃO** — De accordo com a lei de protecção aos symbolos nacionaes, o ministro Goebbels prohibiu a venda na Allemanha de cartões postaes em que Hitler e Chamberlain apparecem juntos.

9. **EXPULSOS** — Foram expulsos da Inglaterra diversos allemães que exerciam actividades politicas, inclusivé alguns jornalistas.

10. **MISERIA** — O correspondente do "Temps" noticia que a Bohemia e a Moravia se encontram em pessimas condições, pois foram requisitadas e enviadas para o Reich todas as reservas de alimentos, cavallos, productos pharmaceuticos, textis e construcções metallicas, avaliando em 100.000 vagões os cereaes levados para a Allemanha.

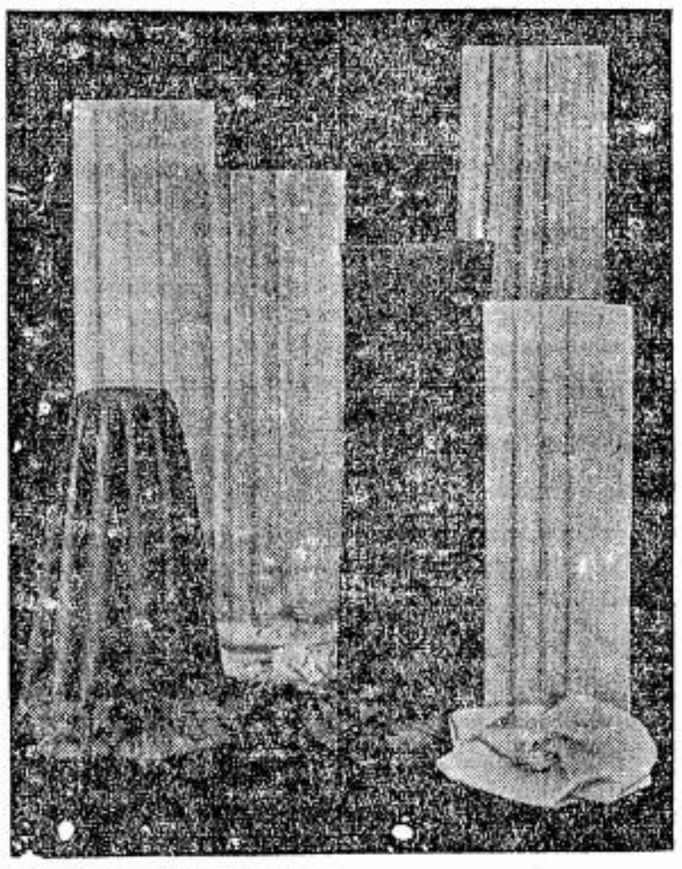
CASIMIRAS, BRINS E LINHOS
nos mais modernos padrões V. S. encontrará na
Casa Alberto
LARGO S. BENTO N.º 10 Phone 2-2336 SÃO PAULO
RUA FREI GASPAR N.º 39 Phone 4-476 SANTOS

PRECISANDO DEPURAR O SANGUE
TOME SÓ
ELIXIR DE NOGUEIRA

FRACOS e ANEMICOS
TOMEM
VINHO CREOSOTADO
de João da Silva Silveira
GRANDE TONICO

Homeopathia

Federação Mariana Feminina

Qual é o verdadeiro Apostolo?

Todos devemos ser apostolos. O apostolado é a vocação de todos. Somos da familia daquelle pugillo de homens que sahiu pelo mundo afora a prégar a doutrina de Nosso Senhor Jesus Christo!

Todos devemos ser apostolos. Na epocha de hoje, em que parece approximar-se o fim de uma civilização pela queda das tradicções que nos legaram nossos antepassados ou pela funesta, mas pretensa conciliação entre as maximas do mundo e a moral catholica, que hão de sempre contrastar-se até o fim dos seculos, — no periodo agitado em que vivemos, precisamos de facto, ser apostolos. Mas... ha apostolos e apostolos. A má comprehensão do verdadeiro apostolado inutilisa trabalhos e annulla esforços. Tratemos, pois de conhecer as varias classes de apostolos. A observação dos factos nos leva a distinguir varias categorias.

A' primeira pertencem os **apostolos que só têm corpo.** São desta classe os catholicos que trabalham na salvação das almas, sem comtudo, se occuparem de sua propria vida interior. Correm desde os primeiros olhares do dia, agem, incessantemente, estão sempre apressados e, por isso, não lhes resta tempo para a oração. Assistindo á missa e commungando pela manhã, meditando, alguns minutos durante o dia, rezando o terço, perderiam, a seu ver, um tempo precioso que poderia ser empregado no apostolado da salvação do proximo. Não alimentando a propria alma, assemelham-se a cadaveres ambulantes que tivessem a pretensão de transmittir a vida. Ninguem pode dar o que não tem: eis porque taes apostolos nada conseguem. Semeiam e é uma illusão sua colheita; alcançam glorias e ellas se desfazem entre suas proprias mãos; edificam aranha-ceus sobre areia e quando a obra parece concluida desmorona, faz-se em ruinas, confunde-se com o pó da terra. De que vale operar maravilhas e milagres quando não ha equilibrio entre a apparente grandiosidade da acção e a perfeição interior? **Deve primeiro aperfeiçoar-se quem deseja irradiar perfeição.**

Apostolos que reduzem ao minimo a oração porque é preciso agir, que raro elevam os olhos ao céo porque operam na terra, que mais confiam nas proprias forças do que na graça de Deus, são apostolos sem alma: não nos alistemos entre elles.

A 2.ª categoria, ao contrario da primeira, reune os apostolos que só têm alma: trabalham só para si e um unico pensamento os preoccupa a "propria" salvação. O egoismo mata-lhes no coração a caridade, e, isolados dentro de seu proprio eu, tornam-se indifferentes a todos que o cercam; prolongam demais sua permanencia na igreja, quando os deveres reclamam sua presença no lar; tratam de sua vida espiritual, sem deixar tempo para que outros membros da familia, ou mesmo os creados, possam cumprir seus deveres religiosos.

Bons e piedosos pois não fazem mal a ninguem conservam-se commodamente na retaguarda, tratando sempre dos proprios interesses espirituaes, emquanto, no seu sector, as linhas de frente estão desguarnecidas, livres e desembaraçadas, para que o inimigo avance e desenvolva, sem obstaculos, seu trabalho funesto, E dizem-se apostolos! Apostolos, unicamente para si; elles só têm alma mas não têm corpo: não sabem ou não querem agir. São phantasmas que servem de espantalho á Religião. Não edificam, assustam; não atrahem, repelem; para elles é letra morta o grande mandamento: "amae-vos uns aos outros".

Apostolos que não sabem agir em beneficios do proximo, porque é preciso salvar a "propria alma" são apostolos sem corpo, espectros de apostolos, não ingressemos nas suas fileiras, de onde desertou a caridade pela victoria do egoismo!

Examinemos uma terceira categoria á qual como ás duas primeiras não pode, com propriedade, caber o titulo que foi dado aos humildes pescadores da Galiléa! Pertencem a esta classe os que, estando no seio da Igreja Catholica, por misericordia de Deus, receberam tambem de Jesus aquelle sublime mandato que Elle depositou no coração dos discipulos escolhidos: "Ide e ensinae a todas as gentes". Receberam-no, guardaram-no; não deram cumprimento algum, quer para o seu progresso espiritual, quer para o bem das almas. Não tratam de estudar a sua religião, não se preoccupam com a conversão de parentes e extranhos. Pertencem a Pia União, ou a algumas irmandades, onde ás vezes, até exercem cargos importantes, mas em nome de seu liberalismo, tão applaudido pela sociedade, não acceitam, totalmente a doutrina da Igreja e "concertam" mandamentos a seu bel prazer. Não se interessam nem pela alma do proximo, nem pela propria santificação. Sua vida religiosa é morna, preguiçosa, regida pela lei do minimo esforço. Não tem corpo e não tem alma de apostolo! São valores negativos, responsaveis sempre por um "deficit" espiritual, na sua vida, como na de seus subditos. Baptisados e chrismados são gratuita e nominalmente soldados de Christo que nunca sobem de posto; marcam passo na estrada da perfeição; nada conquistam porque sua arma é o indifferentismo.

Passemos ao largo; continuemos nossa jornada: estamos á procura dos verdadeiros amigos de Jesus, desses que não contentes de amal-O com sua alma, querem amal-O com o coração do proximo.

Deixemos as legiões assustadoras desses "apostolos" e busquemos num scenario radiante de luz, a classe ideal dos apostolos que projetam á distancia a serena e suavissima luz da fé e da caridade, mostrando a todos os fieis o caminho da Patria Celeste. A esta classe pertencem os que têm corpo e alma de apostolos, os que são realmente membros vivos da Igreja, os que realisam entre a oração e o trabalho essa mesma admiravel união substancial que faz com que a alma esteja em todo o corpo na plenitude de sua essencia.

Verdadeiros apostolos são os que trabalham pelo bem dos outros mas não descuram a propria perfeição; os que sabem á procura de almas depois de terem cumprido os deveres do proprio estado; os que confiam mais no poder da oração do que nas proprias forças; os que oram e depois agem.

A oração! Eis a arma do apostolo. Não ha acção catholica que produza fructos si não tiver raizes profundas na vida de oração. Os verdadeiros apostolos formam-se junto do sacrario com a communhão frequente e ao pé da cruz com a meditação dos mysterios da nossa fé. Não ha apostolado efficaz sem piedade. A Pia União — é a escola que forma apostolos verdadeiros, apostolos de alma e corpo.

Filha de Maria — ouve este sabio conselho: **primeiro a oração depois a acção.**

EXPEDIENTE: REUNIÃO MENSAL E "TARDE DE FORMAÇÃO"

A F. M. F. terá este mez a sua reunião mensal, no 3.º domingo, 21, no Salão da Curia, ás 10 horas e meia.

Nesse mesmo dia, no Collegio Assumpção, ás 13 horas terá inicio a "Tarde de Formação" para Aspirantes, que deverá reunir todas as candidatas á fita azul no encerramento do mez mariano.

Nesse mesmo dia e local será desenvolvido o Circulo de Estudos para as Mestras de Aspirantes.

MATRIZ DE NOSSA SENHORA APPARECIDA DE INDIANOPOLIS

NOVENA E FESTA DE N. S. APPARECIDA

A festa de N. S. Apparecida será celebrada, solemnemente, nesta matriz, no proximo domingo. A novena preparatoria á essa festa teve inicio no dia 5 do corrente, e está sendo patrocinada pelas varias associações da parochia de Indianopolis, constando de rezas todas as noites, ás 19 horas, com pratica, ladainhas e benção do SS. Sacramento.

No dia 14, haverá missa e communhão geral, ás 7,30 horas e ás 9,30 horas será celebrada missa solemne cantada. A' tarde, desse dia, ás 16,30 horas imponente procissão, com a imagem de N. S. Apparecida percorrerá as ruas do bairro. A entrada da procissão haverá pratica, ladainhas e benção do SS. Sacramento.

No dia 11, dia de N. S. Apparecida, serão celebradas na igreja matriz, duas missas, ás 7 horas e ás 8,30 horas e a igreja permanecerá aberta o dia todo para as visitas dos fieis devotos de N. S. Apparecida.

Indianopolis
Pharmacia Confiança
A mais antiga do bairro
Av. Cons. Rodrigues Alves, 481

CATHOLICOS
Comprem EXCLUSIVAMENTE suas Joias e seus Presentes na conhecida
JOALHARIA
CASA CASTRO
OFFICINAS PROPRIAS
RUA 15 DE NOVEMBRO N.º 26 (Esquina da Rua Anchieta)
Unicos concessionarios dos AFAMADOS relogios "ELECTRA"

Prosegue o terrorismo sovietico

(Conclusão da 1.ª pag.)

somma total. Segundo affirmam os poucos relatorios de correspondentes serios do exterior, a somma deve ser multiplicada por 10, para obter approximadamente o algarismo real, calculado, pois, para 1937, em 40 a 50.000 execuções.

Esse calculo é confirmado, plenamente, pelas confissões de Luschkow, chefe da GPU da Siberia oriental, fugido para o Japão; diz que o numero de execuções que chegaram a seu conhecimento, é de 40.000. Tem valor incontestavel essa confirmação, attendendo-se á differença das fontes. Alias, não ha divergencia de opinião dentro da União dos soviets, que só no exercito **desappareceram** mais de 30.000 pessoas, tendo seguido, na maioria dos casos, a execução.

As prisões, os encarceramentos e as deportações chegam a algarismos vertiginosos, calculados por W. Kriwitzki, 1.º auxiliar do chefe de Informações do Exercito vermelho, de janeiro a maio de 1937, em cerca de 300.000; em dezembro, em 500.000, emquanto um correspondente francez, em nota reservada, os calcula em 1 1/2 a 2 milhões.

Petrow, collega de Luschkow fugido para Mandschukuo, calcula só os presos dos campos de concentração — sem os das prisões e dos isolamentos e sem os desterrados — em CINCO MILHÕES. Uma correspondencia communista, publica no "Mensageiro socialista", russo, a 30 de Julho de 1938, orça o numero dos presos só nos campos de concentração em SETE MILHÕES.

O communista jugoslavo A. Ciliga, fugido das galeras dos soviets, conta que os presos dos isolamentos de Werchnje-Uralsk, durante 5 annos, calcularam o numero das prisões em 5 a 15 milhões (cfr. **Au pays du grand Mensonge, da casa edit. Gallimard**). Baseando-se em observações pessoaes na Siberia e em estatisticas directas e indirectas, concluiu, em 1935, que o numero dos condemnados, de facto, é de cerca de DEZ MILHÕES, o que está de accordo com os calculos do autor deste estudo que se baseia em outros dados. As informações dos ultimos 3 annos permittem calcular o numero dos condemnados, hoje, em QUINZE MILHÕES.

Ao escrever essas linhas, sei bem que é impossivel exprimir o horror dessas coisas... Comprehende-se agora, que Stalin, dispondo dos presos como trabalhadores, não pagos, possa emprehender grandes obras publicas sem maiores dispesas. Comprehende-se porque o dictador, occupado, no interior, com uma guerra sem treguas contra o proprio povo, não pode manter guerra maior contra inimigos externos. Comprehende-se, finalmente, o tom despresivo da resposta poloneza á nota russa, quando Moscou apparentou um gesto a favor da Tchecoslovaquia pela ameaça da possivel denuncia do pacto russo-polonez de não-intervenção. Nunca um Estado de 35 milhões de habitantes usou de semelhante tom na resposta a um Estado visinho que allega possuir mais de 180 milhões de habitantes.

Allega; pois o resultado do recenseamento de 1937 deixou de ser publicado. Tão pouco o mundo soube, porque motivos **desappareceram** depois delle trabalho insano e revelador todos os homens occupados nelle. Sabe-se, entretanto, por W. Krawitzki, que a somma total **é** inferior **a** 145 milhões. O 2.º Plano quinquenal prevê para fins de 1937 uma população de 180 milhões de habitantes; quer dizer, para principio do anno de 1937, descontando o accrescimo, 177 milhões. Dado o augmento normal da população russa, ha, pois, um **deficit** de 32 milhões de individuos, consequencias demographicas da excessiva industrialiação, da **collectivisação** da agricultura, da fome, resultante, das privações continuas e da terrivel oppressão.

A politica de anniquilamento, por parte de Stalin, custou á Russia perdas 12 vezes maiores do que as da guerra mundial. Nessas condições, o silencio de Moscou nas horas decisivas dos ultimos mezes é excessivamente eloquente...

..."Ha dois mezes, o orgão da marinha sovietica **A Esquadra Vermelha** falou das execuções na marinha de modo perfeitamente claro, comprehensivel tambem ao mundo occidental... Emquanto, ha tempos, se fallava largamente sobre a sorte tragica de Tuchatschewski e de seus collegas, e hoje se commenta o destino de Bluecher, as victimas da marinha passaram quasi desappercebidos: o afastamento dos almirantes Orlow, Siwkow, Ludri, Viktorow, Koshanow, Kirejew, Duchonow, Muklewitsch, Smirnow, Swerdlowski, Iwanow, Kadatzki, etc. representa uma expurgação ainda mais drastica e, talvez, mais sangrenta, do que no exercito.

NA MARINHA RUSSA

Vê-se dum artigo publicado na **Esquadra Vermelha**, em fins de agosto, que na marinha russa (como nas demais) existia uma **escola antiga**, que se pronunciara pelos dreadnoughts e cruzadores, — e uma **escola nova**, partidaria dos submarinos, torpedeiros e hidroaviões. Deste modo — escreveu o representante de Stalin, — os que se oppõem á construções de couraçados, evidentemente são **inimigos do povo**, pretendendo privar a Russia de uma esquadra poderosa: "Os **inimigos** não conseguiram despojar a União sovietica de sua esquadra de guerra. **Os funccionarios gloriosos do Commissariado do Interior cortaram a esses reptis a cabeça".**

Eis porque foram fuzilados os chefes de esquadras, os commandantes dos couraçados e os professores da Academia da Marinha. Não se pense, entretanto, que os defensores dos grandes navios, para maior interesse da marinha sovietica, tivessem sido poupados; tambem elles eram réus de crime imperdoaveis, por terem prégado theorias que eram como um compromisso entre a tatica aggressiva e a defensiva, o que os fazia serem **inimigos do povo "par excellence"**. Numa palavra: os gloriosos tchequistas a serviço de Stalin cortaram o nó de todos os problemas, cortando a cabeça de todos os reptis, quer dizer: fuzilando todos, sem excepção. (V. **Daily Telegraph**, 29-8; — **Temps**, 30-8; — **Times**, 31-8).

..."Stalin fuzila a quem resolveu fuzilar; deporta os que resolveu deportar, sem necessidade de pretextos. Está excluido que existam melhores motivos no terreno da aviação, onde por ex. Tupolew e seus auxiliares **no Zagi** tiveram a sorte dos camaradas da marinha, como confirma, unanimemente, os engenheiros e technicos francezes ou americanos que trabalharam na construcção de aviões. E' esta tambem a opinião de Lindbergh, a sciencia personificada da aviação.

..."Stalin realisou a destruição de duas gerações de communistas e socialistas, cuja existencia elle considera incompativel com o proprio poder... Este está em perigo, porque o regimen actual não pode viver, mantendo-se, na impossibilidade de methodos normaes, só pelo terror. Este, por sua vez, augmenta as difficuldades a vencer, destróe o funccionamento das organizações existentes, impede o progresso da sociedade, desorganisa a producção e torna todo o trabalho esteril. Para desonerar o verdadeiro culpado, ha necessidade de pseudo-culpados. E' preciso sempre, sempre matar gente, para salvar aquelle que está com medo. O terror cria a necessidade de augmentar o terror; nesse caminho, Stalin não poderá parar até a catastrophe final...

"E' particularmente funesta a continuação da acção de limpeza por assassinatos no exercito, visto que, assim, a Russia não mais pode cumprir sua missão natural na Europa. O desapparecimento, ha pouco, do marechal Bluecher e do general Fredko, prova que Stalin não cessará jámais de acabar com aquelles que, por motivos todo pessoaes, chama de **inimigos do povo.** Eis as razões pelas quaes no jogo actual da Europa, a Russia não está presente. O silencio de Stalin é silencio da morte".

O estudo de Boris Souvarin dispensa commentarios, a não ser um laconico: As mesmas causas terão os mesmos effeitos...

ZENITH
LONG DISTANCE RADIO

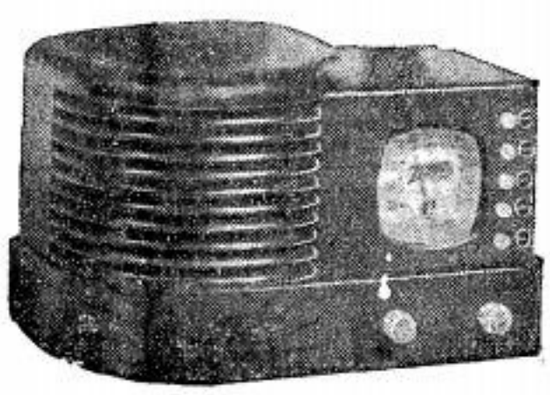

MODELO 5 R 312
Ondas longas de 545 a 1.740 K.C.
(550 a 172 metros)
Corrente alternada — 110/220 volts

Preço: 1:150$000 longo prazo

Superheterodino de 5 válvulas METAGLASS. Fiel reproducção de som por alto-falante elétrodinâmico de 5". Grande alcance e sellectividade em ondas longas. Sintonização automática transcontinental para 4 estações. Bellissimo movel moderno de Bakelite de 31x20x16 cms.

Peçam demonstrações sem compromisso pelo
Phone: 4-4423
AMERICO NICOLATTI
18 - 1.º Ramos de Azevedo

Casa Santo Antonio
— DE —
HENRIQUE HEINS
LIVRARIA CATHOLICA
— Grande sortimento de artigos religiosos em geral —
Fabrica de imagens — Officina de paramentos e estandartes
Rua Quintino Bocayuva, 76-A — C. Postal 2906
SÃO PAULO

LEGIONARIO

Christus heri et hodie ipse et in saecula (Hebr. XIII-8)

Anno XII | São Paulo, 7 de Maio de 1939 | Num. 347

Realizou-se com solemnidade a benção das machinas do Coração de Maria

Realizou-se na quarta-feira da semana p. p., dia 3, a benção das novas e ampliadas installações das officinas graphicas "Ave Maria", dos R.R. PP. da Congregação do Coração Immaculado de Maria, em amplo e vistoso prédio, sendo que, a benção foi officiada por S. Excia. Revma. o Sr. D. Attico Eusebio da Rocha, Arcebispo de Curityba.

Após a benção e algumas photographias, foi servida uma variada mesa de doces, usando da palavra, nesta occasião, o Dr. Plinio Corrêa de Oliveira, Director do "LEGIONARIO", que resaltou, em nome deste jornal e da população paulista, a meritoria obra de apostolado, que com sacrificios a toda a prova, têm feito os Revmos. PP. do Coração de Maria, com as meigas palavras de amor a Nossa Senhora, atravez de sua progressiva "Ave Maria".

Em seguida, falou o Exmo. e Revmo. Sr. D. Attico, que com brilhantes palavras muito elogiou o incansavel esforço do Revmo. Pe. Anastacio Vasquez, Director da "Ave Maria", pela causa da Bôa Imprensa.

Ainda fizeram uso da palavra os Drs. Lellis Vieira, representante de S. Excia. o Sr. Interventor Federal, e José M. Lisbôa Junior, Director do "Diario Popular".

E para finalisar, o Revmo. Pe. Anastacio Vasques, falou agradecendo, a todos presentes, bem como, a S. Excia. Revma. o Sr. D. Paulo de Tarso Campos, Bispo de Santos que, impossibilitado de comparecer, enviara um telegramma de felicitações.

Durante a cerimonia de installação das novas officinas da "Ave Maria": no centro, S. Excia. Revma. D. Attico Eusebio da Rocha tendo á sua direita o Revmo. Padre João Pavesio, Director da Obra das Vocações, e á esquerda o Revmo. Padre Anastacio Vasquez, Director da "Ave Maria".

Entre as pessôas presentes se encontravam S. Excia. Revma. o Sr. D. Attico Eusebio da Rocha, Arcebispo de Curityba; Revmos. PP. Paulo Rolim Loureiro, representante de S. Excia. Revma. o Sr. D. José Gaspar de Affonseca e Silva; João Pavesio, Director da "Obras das Vocações", Mendicutti, S.J., representante do Revmo. Pe. J. Dante, reitor do Collegio São Luiz; o Irmão reitor do Collegio Archidiocesano; Luiz Gonzaga de Almeida, Vigario de Santa Cecilia; o Vigario da Saude; e os Illmos. Srs. Vice-Consul em exercicio da Hespanha; Rocha Lima; João Castellar, presidente da A. J. C.; J. M. Lisbôa e Lellis Vieira.

Prosegue o terrorismo sovietico

A união do "methodismo prussiano com a froça das massas russas"

Um dos orgãos mais bem informados sobre a situação européa, **Dér Deutsche Weg**, de Oldenzaal, Hollanda, fala, em seu n.º de 30 de outubro p. p., da possibilidade de se unirem "o methodismo prussiano com a força das massas russas", dizendo: "Valhanos Deus, si se realizar essa união!" E' que, por ora, o bolchevismo russo voltou suas furias contra si mesmo, como expõe Boris Souvarine no "Das Neue Tage-Buch" de 5 de novembro p.p. Esse orgam de emigrantes recentes (já que ha jornaes de emigrantes antigos) está longe de seguir a orientação catholica: isso, porem, não impede sejamos justos, acceitando o que ha de bom e recusando o que reconhecemos errado.

"Sem duvida, — diz Boris Souvarine, — a crise européa de setembro teria terminado de modo muito differente, se tivesse existido uma potencia russa". Stalin manteve-se calado não só durante o longo periodo de hostilidade mutuas na questão da Tcheco-slovaquia, mas ainda quando, em Munich, 4 estadistas resolviam á vontade, como se não houvesse uma Russia. Como foi isso?

A "CAÇADA HUMANA" DE STALIN

"Na Europa e na America — explica Souvarine, — não fazem idéa justa do trabalho de anniquilamento feito por Stalin no interior da União sovietica de ha 3 annos para cá, em particular no ultimo anno... Houve verdadeiro pasmo, sabendo que, por razões incriveis, foram fuzilados os melhores chefes militares; verificou-se o desapparecimento de quasi todo o antigo pessoal diplomatico; leu-se, todos os dias, a cronica macabra de prisões e fuzillamentos, mas mesmo sommando tudo isso, o quadro está longe de ser completo. Alem disso, essas acções não terminaram; não ha pausa. Dia por dia, desapparecem personagens insignes"...

"Actualmente, a caçada (humana) de Stalin e seus novos auxiliares Jeshow, Meklis, Berja e Malenkow, em grandes linhas é esta:

desappareceram (com 3 excepções) todos os membros das commissões centraes do partido communista e do escriptorio politico, nomeados no tempo de Lenine;

desappareceram 5 dos 7 presidentes do comité executivo dos soviets;

desappareceram os presidentes, vice-presidentes e secretarios dos comités executivos das 11 republicas federadas, na proporção de 9 para 10; em alguns casos de 10 para 10;

desappareceram os commissarios do povo e os auxiliares das 11 republicas federadas e do Conselho dos Commissarios do povo da União sovietica, na proporção de 9 para 10;

desappareceram 3 dos 5 marechaes; 11 commissarios e auxiliares da força armada, 6 dos 8 generaes do Tribunal Militar que, no anno passado, condemnaram um marechal e 7 generaes;

desappareceram cerca de 75 dos 80 membros do Supremo Conselho de Guerra (marechaes, almirantes, generaes e commissarios), em particular TODOS os commandantes dos districtos militares e TODOS os commandantes de esquadra;

desappareceram 9 dos 10 commissarios politicos do exercito, e 7 a 8 dos 10 generaes;

desappareceram TODOS os Commissarios da Segurança do Estado...;

desappareceram quasi todos os socios da commissão da Constituição sovietica...;

desappareceram quasi todos os economos, technicos e politicos, organizadores dos planos quinquennaes...;

desappareceram embaixadores, ministros, encarregados de negocios, consules geraes em porcentagem que ninguem define, mas que é muitissimo alta;

desappareceram quasi todos os chefes e subchefes da chamada Internacional communista, membros antigos do partido;

desappareceram funccionarios, professores, escriptores, jornalistas, artistas em grande numéro que ninguem poderá precisar;

desappareceram finalmente, nessa infinda Noite de Bartholomeu, milhares, dezenas de milhares, centenas de milhares de communistas sem nome, de parentes, amigos, collegas ou subditos das victimas".

MORTES E PRISÕES

"Existem, na União sovietica mais de 10.000 jornaes, dos quaes cerca de 20 são accessiveis aos correspondentes do exterior, em Moscou. As noticias sobre mortes baselam-se exclusivamente nessas folhas. Assim, no correr de 1937, poderam ser registradas cerca de 4 á 5.000 execuções, originando-se a falta de exactidão nos algarismos das vagas informações dessa imprensa e da ambiguidade de suas expressões. Em todo o caso, a conta representa apenas uma fracção, sendo difficil calcular a

(Conclue na 7.ª pag.)

CENTENARIO DE UM ILLUSTRE EDUCADOR JESUITA

Occorrendo no dia 18 do corrente mez o centenario do nascimento do Reverendo Pe. José Maria Mantero, S. J., que tão largos serviços prestou á nossa Patria, a Associação dos Antigos Alumnos dos Revmos. Pes. Jesuitas

REVMO. PE. JOSE' MARIA MANTERO. S. J.

mandará celebrar uma Missa na Capella do Collegio São Luiz, as 9 horas, e logo apos inaugurará duas placas de bronze, uma no proprio Collegio, e outra na sua sepultura no Cemiterio do Santissimo Sacramento.

O Revmo. Pe. José Maria Mantero, S.J., nasceu em Ceriana, na Italia, a 18 de Maio de 1839. Em 1855 entrou para a Companhia de Jesus e estudou philosophia, parte no Collegio Romano e parte na Belgica. Mais tarde voltou ao Collegio Romano para leccionar, e em 1870 terminou brilhantemente o estudo de theologia, tendo ido passar o ultimo anno de sua formação espiritual na Austria. Chegou ao Brasil em 1872, sendo destinado primeiramente ao Collegio do Recife, e no anno seguinte ao Collegio de Itu', fundado seis annos antes. Em 1877 foi reitor do Collegio São Luiz, tendo fundado antes a Residencia do Rio e o Collegio Anchieta de Nova Friburgo. Logo mais, foi reitor de Itu' e vice-superior da Missão, e durante as epidemias que tanto victimaram as cidades de Itu', Campinas e Santos, sua caridade prestou todo o apoio ao apostolado dos PP. Bartholomeu Taddei, Mario Arcioni, Pedro Matteucci e Carlos Turier. Quando superior da Missão fundou em São Paulo a Residencia do São Gonçalo e em Campanha o Noviciado do Santo Estanislau. Por motivo de doença, teve de deixar em 1896 o cargo de superior, limitando sua actividade á direcção espiritual no Collegio São Luiz e á direcção da Congregação Mariana do Bom Conselho. Victimado por uma lesão cardiaca, falleceu em 13 de Dezembro de 1898, depois de receber a absolvição e o sacramento da Extrema Unção. Foi um homem dotado de profunda e perspicaz intelligencia, e de um coração bondoso, nobre e generoso. A elle se deve a revogação das leis pombalinas na Constituição de 1891, a elle a prosperidade do Brasil da Companhia de Jesus. Foi o apostolo da educação catholica no Brasil.

Padre Janvier

(Conclusão da 1.ª pag.)

vier foram sempre acompanhadas com grande interesse pelo Santo Padre, que as abençoava carinhosamente. Ao ser publicado o volume contendo as ultimas conferencias quaresmaes do Revmo. Padre Janvier, o autor recebeu de S. E. o Cardeal Gasparri, então Secretario de Estado de S. S. Pio XI, uma affectuosa missiva portadora da benção do Papa.

Nessa carta, dizia o Cardeal Gasparri: "Ha muitos annos vindes evangelizando de tão nobre cathedra, uma assistencia numerosa e escolhida; expuzestes todos os principios da Moral Catholica seguindo o vosso Pae e Mestre Sto. Thomas de Aquino. Vossas conferencias, bem difundidas, terão contribuido bastante para semear as verdadeiras noções de moralidade, fazer conhecer e amar as virtudes theologaes e moraes, indicar os obstaculos a vencer, os vicios a combater. Conduzistes as almas á luz dos principios superiores tão claramente expostos, até á expansão de nossa vida sobrenatural, á união intima da alma com seu Creador e Redemptor, Nosso Senhor Jesus Christo. Eis porque, ao deixardes um ensino ministrado ha 22 annos, coroaes essa série de conferencias por um bello estudo sobre a Contemplação. E' para ahi que o vosso zelo apostolico quiz conduzir todos os vossos ouvintes, esse é o fim cujo caminho vós ensinastes.

"E agora, que essa coroação foi attingida, desceis da cadeira de Notre-Dame, feliz por ter evangelizado, por ter feito o bem; entraes na solidão do vosso claustro "afim de vos preparar para a morte", dizeis vós.

"O Santo Padre, sentindo-se feliz por esse apostolado, vos felicita e agradece vivamente, pedindo ao Senhor que vos dê por muito tempo ainda as forças necessarias para continuar a trabalhar por sua Gloria e pela salvação das almas, e vos dá, de todo o coração, em testemunha de sua particular benevolencia, a Benção Apostolica."

Quinze annos de vida teria ainda o Revmo. Padre Janvier, na solidão do seu claustro, esperando afinal o momento agora chegado em que o Senhor haveria de chamal-o para a eterna bemaventurança, essa mesma bemaventurança cujo caminho elle indicou a tantas almas e sobre a qual tão bem soube discorrer nas suas pregações.

A Paschoa da Colonia Agricola Bussocaba

A Colonia Agricola de Bussocaba, uma das realizações da Assistencia Vicentina aos Mendigos, realizou no dia 3 p. p., a Communhão Paschoal de seus abrigados.

A cerimonia religiosa teve occasião ás 8 horas da manhã, tendo sido officiada pelo Capelão da Colonia Revmo. Pe. Damião Klienerkamp.

Durante o mesmo acto, realizou-se tambem, o santo baptismo de dez adultos ali abrigados.

A' estas festividades compareceram os representantes da Imprensa e innumeras pessoas amigas; e, foi-lhes offerecido gentilmente um "churrasco".

E' com alegria, que esta folha publica uma noticia como esta, em que está patenteado o grande desenvolvimento que vem tendo a Assistencia Vicentina, graças á acção extraordinariamente efficaz do snr. Dr. Vicente Melillo, figura que se tem imposto á admiração pelo alcance extraordinario das obras que tem levado a cabo.

Fructos do famoso eixo

Adherindo ao famoso "eixo" Roma-Berlim, teve a Hungria, como é evidente, que fazer certas concessões; tanto assim, que leis racistas, anti-semitas, e muito naturalmente, outras anti-catholicas, foram promulgadas.

O Cardeal Seredi, primaz da Hungria, se oppoz ás novas leis, mostrando o perigo que ellas representam para a Igreja.

O "Sturmer", jornal nazista, se irrita com essa intrepida attitude do eminentissimo prelado; como de costume, despeja injurias, chama o Cardeal Seredi de judeu convertido, etc.

Na Hungria, todos os deputados, sem distincção de partido, lamentam essa deploravel attitude da imprensa nazista. No entretanto, porque approvou a Camara semelhante lei?...

Escola Remington

Diretor: HERMINIO GOMES MOREIRA

Cursos Praticos e Rapidos de DACTILOGRAFIA

Português, Correspondencia, Taquigrafia, Caligrafia, Calculo Comercial, Contabilidade

AULAS DIURNAS E NOTURNAS PARA AMBOS OS SEXOS

Matricula sempre aberta.

Curso de Aperfeiçoamento e Secção de Colocações

R. José Bonifacio, 148 - S. PAULO - Tel. 2-6562

PARA SERVIÇOS TYPOGRAPHICOS

Taes como: Theses, Livros, Folhetos, Revistas, Jornaes e quaesquer impressos em geral

Prefiram as officinas graphicas do "LEGIONARIO"

Rua Immaculada Conceição, 59

Telephone 5-1536 - São Paulo

LEGIONARIO

Christus heri et hodie ipse et in saecula (Hebr. XIII: 8)

Anno XII | Director: PLINIO CORRÊA DE OLIVEIRA | São Paulo, 14 de Maio de 1939 | Director-Gerente: FRANCISCO MONTEIRO MACHADO | Num. 348

7 dias em revista

Approvamos sem restricções a resolução do Conselho de Immigração e Colonisação, que eliminou, a 22 p.p., qualquer exigencia do limite numerico para a entrada de portuguezes no Brasil.

Essa medida veio completar a deliberação anterior de nossas autoridades, de permittir aos portuguezes — á differença do que acontece com estrangeiros de outras procedencias — que constituam nucleos coloniaes em nosso paiz.

São tão evidentes as vantagens dessa orientação, para a conservação e revigoramento das tradições brasileiras, que dispensam explicação.

Por outro lado, os catholicos devem estar tão empenhados na conservação de nossas tradições, que não podem deixar de encarar com sympathia essa resolução.

●

A nota mais curiosa do noticiario politico da semana passado foi fornecida, sem duvida, pelos rumores insistentes sobre uma approximação teuto-russa.

A' primeira vista, essa versão tem contra si fortes probabilidades. Dada a campanha espectacular que o nazismo e o communismo dirigem um contra o outro, seria deveras surprehendente que ambos se reconciliassem um contra o outro...

●

Os observadores menos superficiaes, entretanto, não consideraram tão inverosimil essa hypothese.

Em primeiro logar, nenhuma pessoa medianamente culta poderá negar a intima afinidade ideologica existente entre o totalitarismo e o communismo.

Ambos se distinguem por seus principios estrictamente igualitarios. Se, na Russia, o bolchevismo procurou nivelar todas as classes sociaes pela força, Hitler procura fazel-o pela astucia. Depois de ter afastado peremptoriamente qualquer possibilidade de restauração monarchica, Hitler prosegue na sua politica niveladora, chegando a prohibir os funccionarios publicos a frequentarem os circulos aristocraticos por ser o espirito nazista avesso ás differenças de classe. Pequeno indicio, entre mil outros, da proletarisação da vida social na Allemanha, que é a grande caracteristica da acção social do nazismo.

●

Quanto ás concepções politicas, são communs a ambos os regimes, e consistem no surradissimo mytho da soberania popular de Rousseau.

(Conclue na 2.ª pag.)

DÔR DE CABEÇA?
Combata a causa tambem com
ENO 'Sal de Fructa'

A Paschoa dos militares em Santos

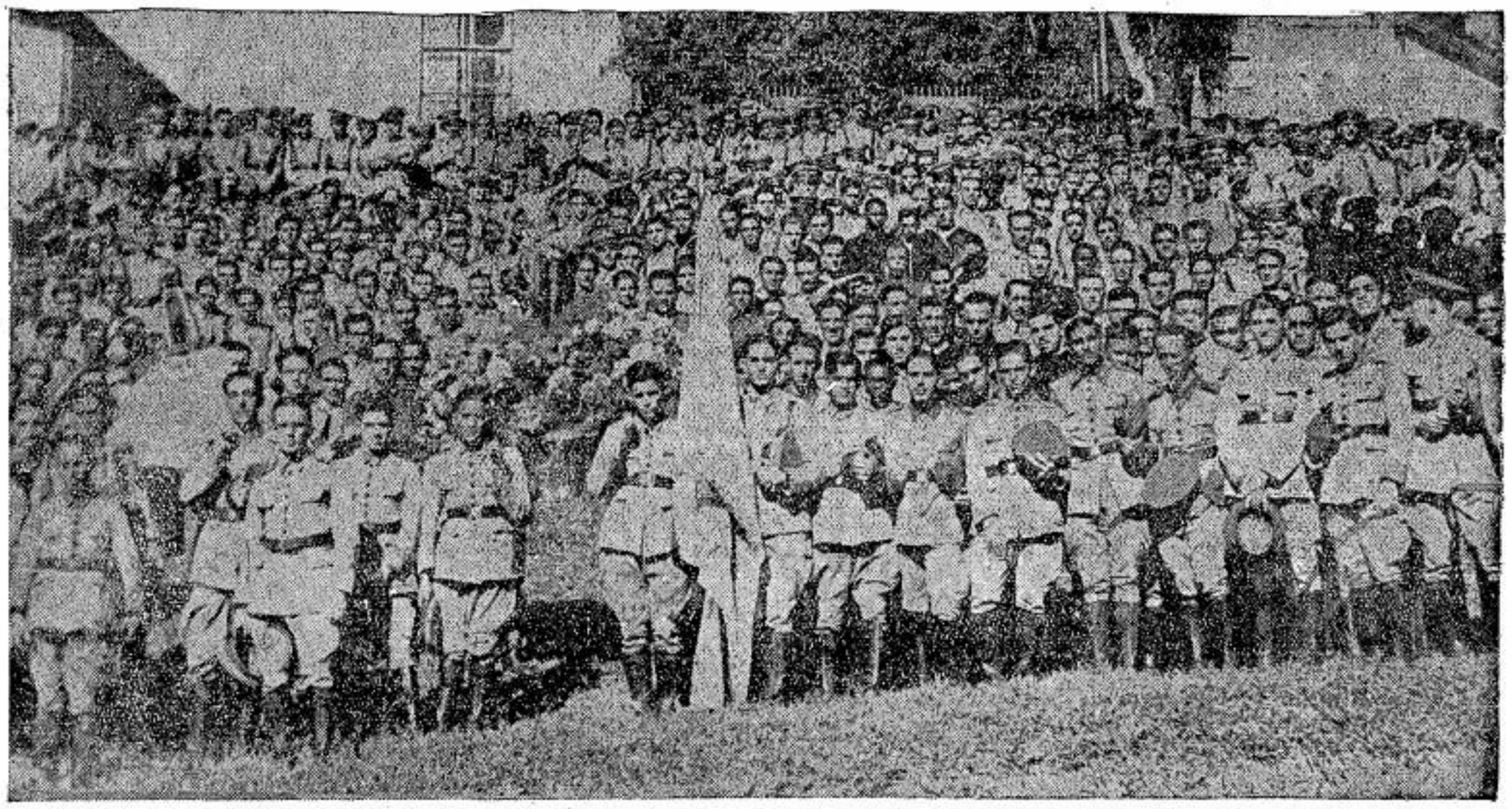

Realisou-se domingo ultimo em Santos a Paschoa dos militares daquella cidade. Um grande numero de officiaes e soldados se approximou da Mesa Eucharistica para receber o Pão dos fortes.

Na Cathedral de Santos foi celebrado o Santo Sacrificio, a que compareceram militares do Forte de Itaipú, destacamento local da Força Publica, Base de Aviação Naval, Corpo de Bombeiros, Guarda Civil, Tiros de Guerra e Escolas de Instrucção Militar.

A cerimonia realisou-se sob o patrocinio de S. Excia. Revma. o Sr. Bispo Diocesano, D. Paulo de Tarso Campos.

O nosso clichê representa os militares que fizeram a Paschoa, com as suas bandeiras e a imagem de São Jorge.

A posição do Arcebispo tunisiano perante a questão das nacionalidades

Vigorosa replica a um jornal fascista

"Não são sufficientemente catholicos aquelles que acceitam que as relações entre os povos são somente determinados pela força". — declara S. Excia. Revma. o Snr. D. Gounot, Arcebispo-coadjutor de Tunis.

●

Tunis, 9 de abril — O orgão fascista "Mulone" publicou uma carta aberta de um italiano, a S. Excia. Revma. o Snr. D. Gounot, Arcebispo-coadjutor de Tunis, na qual criticava o sermão pronunciado no Domingo de Ramos, na respectiva Cathedral, por aquelle Prelado.

"La Tunisie Catholique", em numero apparecido no dia de Paschoa, deu o texto completo da homilia e o faz acompanhar de uma nota, na qual o Arcebispo-coadjutor precisa seu pensamento, estrictamente conforme a verdade dogmatica.

1.º — A disciplina catholica não permitte, a nenhum membro da Igreja discente, erigir-se em censor publico das autoridades ecclesiasticas.

2.º — Um jornal, que abre voluntariamente suas columnas a essas polemicas censuradas pela autoridade ecclesiastica, mostra-se, ipso facto indigno dos verdadeiros catholicos.

3.º — Em todas as épocas da historia os Bispos têm cumprido o imperioso dever de recordar a esses fieis os principios da moral, tanto privada como publica, afim de prevenir as immoralidades de facto.

O jornal do Vaticano, "Osservatore Romano", no seu numero de 3 de Março ultimo, accentuou a preeminencia do direito e da justiça, nas relações internacionaes.

Si as relações entre os povos sómente são attingidas pela força, os catholicos de todas as nações devem fazer um esforço e pedir a Deus para que seja de outro modo a conquista da paz.

A lembrança de taes principios não pode chocar senão áquelles que não são sufficientemente catholicos.

4.º — A união dos catholicos da Tunisia,, por aquelle Prelado sem distincção de nacionalidade, pode e deve ser feita para o maior bem e para a paz da Tunisia, e essa união se deve manter quanto ás verdades dogmaticas e praticas do culto, mas tambem sobre os principios de justiça e de caridade que se impõem aos paizes como aos individuos.

5.º — E' um facto reconhecido pelo direito, que ha, neste momento, na Tunisia, um governo que mantem a boa ordem; e a moral catholica olhará como criminosos, e é preciso que se saiba isto, aquelles que semeiam, obedecendo a imperiosos moveis de acção, a divisão e a discordia na Tunisia.

O Arcebispo-coadjutor tem sempre pregado, com a Igreja, a fraternidade humana; que Deus dê aos Tunisianos um fraternal espirito de paz no respeito de todos direitos.

A intervenção militar da Italia na Albania

Um expressivo noticiario do orgão da Santa Sé

Do "Osservatores Rmano", traduzimos o seguinte noticiario que, na serenidade gelica de suas expressões traduz fielmente a sequencia dos rumorosos acontecimentos que nenhum communicado ou documento podia prever.

"Esta manhã correu a noticia logo diffundida e commentada pelos jornaes em edições extraordinarias da partida de tropas italianas para a Albania, sob a protecção da 1.ª esquadra que aportava em Santi Quarenta e Sam Giovanni de Medua, e de grupos aereos.

E' sabido que era voz corrente nestes ultimos dias, uma intervenção italiana na Albania, sem se precisar por que forma ella se faria, e provocada por uma obscura situação local.

OS PRECEDENTES

No dia 5 publicavamos uma communicação da Radio-Bari, apparecida ainda na "Gazeta del Mezzogiorno" que affirmava:

— "As noticias diffundidas no exterior sobre a situação e as relações entre a Italia e a Albania são tendenciosas e infundadas.

Por pedido expresso do Rei da Albania estão em curso conversações para um reforçamento da alliança defensiva entre os dois paizes. Nota-se a sympathia que a Italia nutre pelo povo Albanez, sympathia de que o povo albanez teve repetidas provas.

Não é intuição do Governo Italiano attentar contra a independencia e a integridade da Albania".

Publicavamos, na mesma data que o Departamento de Imprensa do governo albanez communicava, por sua vez, de Tirana:

"Alguns jornaes extrangeiros, e não pessoas irresponsaveis, diffundiram nos ultimos dias noticias tendenciosas sobre a Albania e suas relações com a Italia. E' fora de duvida que taes noticias têm o objectivo de apresentar de uma maneira errada as relações amistosas existente entre a Albania e a Italia".

Accrescentavamos que o representante em Genebra da imprensa official albaneza fora autorizado telegraphicamente pelo seu governo a fazer saber que:

1.º — era inexacto que uma occupação qualquer do territorio albanez pudesse ser feita com o consentimento do rei.

2.º — ser igualmente inexacto que o governo albanez pudesse acceitar medidas de qualquer genero que trouxessem prejuizo a independencia e integridade albaneza".

Na segunda edição de hontem demos as declarações do senhor Chamberlain aos membros da Camara dos Communs, sobre tudo isto que naturalmente não podia deixar de despertar a attenção ingleza, num momento em que esta se volve muito particularmente para a delicada situação europea.

O "Premier" declarava que a Inglaterra, embora sem interesses particulares na Albania, tinha porém interesse geral de conservar a paz.

Neste ponto, a determinação do governo italiano foi annunciada no seguinte communicado:

"Nestes ultimos dias enquanto se desenvolviam as conversações entre o Governo Italiano e o Rei

(Conclue na 8.ª pag.)

Um bello discurso do Embaixador brasileiro junto á Santa Sé

O "Osservatore Romano" em seu numero de 8 de Abril p. p. elogia o discurso pronunciado por S. Excia. o Sr. Hildebrando Pompeu Pinto Accioly, Embaixador do Brasil junto á Santa Sé.

Em seu discurso, S. Excia. disse que era uma consolação inefavel ver a Igreja de Christo manter sua grande autoridade e sabedoria num momento tão grave para a humanidade. Accrescentou o diplomata patricio que, com a eleição de Pio XII, continuaria felizmente a notavel obra de pacificação que o grande Pio XI iniciára.

E continuando, a escolha de Pio XII tem uma dupla significação: de um lado o ardente desejo da Igreja em defender os principios da civilização catholica e, d'outro lado, o seu não menor desejo de paz para os povos. Diante da exaltação de odio, de culto da força, de assaltos constantes das ideologias subversivas, é ainda a Igreja o signal verdadeiro, em torno do qual devem reunir-se os esforços dos homens de boa vontade.

E ainda, que sendo escolhido Pio XII para novo chefe da Igreja, a Providencia vinha dar ao mundo um continuador do dulcissimo pacifista que fôra o grande Pio XI.

S. Excia. acabou seu discurso pedindo em nome da nação brasileira uma benção apostolica para o presidente e o povo do Brasil catholico, que escuta com respeito e emoção a palavra de Verdade Eterna da Igreja.

Einstein e a Igreja

Interessante nota do "Osservatore Romano"

Em recente declaração, Alberto Einsten, conhecido physico e mathematico, acaba de reconhecer a Igreja como a unica defensora da liberdade. Diz elle que confiou na escola, na imprensa, na litteratura, como propugnadoras da liberdade, porem todas falharam. Só a Igreja se manteve firme como defensora da liberdade.

E' interessante notar que o liberalismo do seculo passado, com todas suas rompancias de sciencia, accusava a Igreja de absolutista e perseguidora da liberdade. No entanto todas as theorias libertarias dos scientistas do seculo XIX, apenas levaram ao completo absolutismo da sciencia. E é um scientista de hoje que vem reconhecer a Igreja como baluarte da liberdade, principalmente com a completa ausencia dos defensores que existe no nosso seculo. Essa noticia do "Osservatore Romano" é uma prova do pouco fundamento de todos os ataques dos inimigos da Igreja, que por elles mesmos são depois destruidos.

3.ª Pag. - "Catholicismo e Patria"

A Carta Pastoral de S. E. o Cardeal GOMA Y TOMAS, Arcebispo-Primaz da Hespanha, condemnando o Estado Totalitario

LEGIONARIO

SEMANARIO CATHOLICO COM APPROVAÇÃO ECCLESIASTICA

Direcção:

Rua Quintino Bocayuva, 54
Sala 323 — Phone 2-7276
Redacção e administração:
Rua Immaculada Conceição, 59
Telephone 5-1536
Caixa Postal, 2849

Assignaturas:

Anno	15$000
" exterior	25$000
Semestre	8$000
" exterior	13$000
Numero avulso	$200

Rogamos aos nossos assignantes communicarem a mudança de seus endereços para a Caixa Postal 2849.

Annuncios

Peçam tabella, sem compromisso

Não publicamos collaboração de pessôas extranhas ao nosso quadro de redactores.

O LEGIONARIO tem o maximo prazer em receber visitas ás installações de sua redacção e officina, mas pede que não sejam as mesmas feitas nas 2as., 3as. e 4as. feiras, por exigencias do serviço.

COMMENTANDO...

MACHINAS DE POPULARIDADE

Ha já bastante tempo um certo "dr." José de Albuquerque appareceu em publico com uns taes circulos de educação sexual, ou coisa que o valha. O que seria esta educação, quaes os seus fins e methodos não são coisas que se possam mencionar num jornal honesto.

O dr. José, entretanto, não parecia pessôa capaz de provocar maiores males, visto ser evidente a sua falta de senso de publicidade. Começou por organisar os circulos á moda dos modernos partidos politicos: com camisa, saudação e juramento. Este ultimo, então, era impagavel: o circulando tinha de fazer uma pirueta exquisita emquanto pronunciava umas tantas palavras — habilidade rara e difficil. No meio destes circulos reinava o dr. José, especie de ducezinho de tamancos. Como se póde vêr, é difficil de se imaginar um amontoado de coisas mais supinamente ridiculas.

Pois o homem não foi ridiculisado. E' verdade que os circulos não fizeram muita onda, não chegaram, mesmo, a constituir uma remota ameaça á solidez das instituições. Tanto assim, que o Estado Novo nem ao de leve veiu ferir os seus interesses, o contrario do que aconteceu a outros movimentos menos afortunados. Este fracasso, porém, não impediu que a imprensa, por exemplo, e muito especialmente a irreverente imprensa carioca o poupasse. Muito pelo contrario, os jornaes sempre se referiam ao dr. dos circulos como a um grande personagem. Em torno do seu nome sempre se procurou estabelecer uma aureola de respeitabilidade. E se ainda não conquistou a plena popularidade, sahindo da meia-luz em que se encontra todavia, é porque o dr. José de Albuquerque, positivamente, é uma pessoa desageitada. Sopro não lhe têm regateado os amigos, para encher o balão da gloria.

Mesmo neste instante vemos uma noticia, proveniente de Lima, em que se nos dá conta das homenagens que se lhe estão prestando no Peru', para onde foi como convidado de honra á Jornada Peruana de Eugenia. Até fóra do paiz já se estendeu a rêde incensatoria; e a propria agencia Havas, que transmittiu o telegramma, já se tornou cumplice. Convenhamos, já é desperdiçar muita cera...

Tudo isto, entretanto, serve para provar que existem certas machinas que funccionam admiravelmente bem, com o fito de por em evidencia determinada personagem, para que ella possa realizar uma tarefa determinada. Estas machinas agem como os arrumadores de manequins, que de um boneco qualquer fazer uma grande dama ou um elegante cavalheiro. No caso do dr. José, a obra ainda não lhes sahiu de feição: ora é a roupa, que não assenta bem; ora, o gesto, que não consegue o necessario primor. Sabemos que a machina é internacional, pois que attingiu o Peru'. Mas qual será a tarefa do manequim, logo que estiver devidamente preparado? — Será realizar a verdadeira finalidade dos circulos de educação sexual: a corrupção da juventude brasileira.

AO DRAGÃO DE INDIANOPOLIS

Sob a gerencia de ERNESTO CINQUETTI

V. S. deseja ser bem servido? Procure conhecer a nossa casa, onde V. S. encontrará artigos domesticos, artigos para presentes, materiaes para construcções e artigos para pintores. O mais baratoiro do bairro.

Av. Cons. Rodrigues Alves, 376-B INDIANOPOLIS

Plinio CORRÊA DE OLIVEIRA

CARIDADE E TOLICE

Em meu ultimo artigo, mostrei a attitude intransigente do Santo Padre Pio XI para com tres importantissimas correntes ideologicas contemporaneas que, tacita ou explicitamente, offereceram á Igreja seu apoio no combate a inimigos communs, e assumiu o compromisso de explicar as razões dessa intransigencia. Tal explicação, aliás, é indispensavel para a boa comprehensão do pontificado de Pio XI, uma vez que ella está em apparente contradicção com outras attitudes do grande Papa. Effectivamente, como explicar que um espirito largo como o de Pio XI, que declarou estar prompto a se alliar ao proprio demonio se por absurdo este lhe pudesse prestar um concurso util para a causa do bem, tenha regeitado allianças como as da Action Française, do nazismo e dos partidarios da "politique de la main tendue"? Se por um lado, innegaveis obstaculos separavam a Igreja de qualquer destas correntes, é impossivel negar que uma larga linha de interesses communs podia ser encontrada entre ella e qualquer das tres. Pio XI fez um appello a todos os homens, de todas as religiões ou paizes, a que se unissem para salvar a civilização contra o atheismo communista, comquanto taes religiões ou paizes estivessem no mais profundo antagonismo reciproco sob muitos pontos de vista. Ora, exactamente no momento em que a possibilidade dessa cooperação concreta e extra doutrinaria se apresentou de modo mais positivo, o Pontifice parece ter agido de modo diametralmente opposto aos seus proprios conselhos, regeitando qualquer combinação ou colligação de forças. Como explicar essa conducta?

*

A explicação não é simples. Para comprehender a attitude de Pio XI, é preciso jogar com certos factores imponderaveis, cuja justa percepção e avaliação só podem ser feitas por quem tiver antenas especiaes para tanto. Por isto mesmo, os que não teem estas antenas que constituem, por assim dzer, um sexto sentido no dominio da intelligencia, difficilmente poderão perceber a situação concreta dentro da qual se viu o Papa, e que explica sua conducta. Aliás, a comprehensão dessa situação não é um méro problema de Historia Ecclesiastica. Ella se relaciona intimamente com as circumstancias actuaes do apostolado individual de cada um de nós. E, por isto, merece de nossa parte um sério esforço de attenção.

O caso do nazismo é, de todos, o mais doloroso. Essa corrente surgiu na Allemanha quando o liberalismo estava no auge de sua acção deleteria. Corroendo as intelligencias com a acção lenta do scepticismo que lhe é inherente, depravando os costumes com a tolerancia criminosa que prega, desorganizando a vida politica, economica e social pela anarchia que traz inevitavelmente comsigo, o liberalismo tinha levado a Allemanha ás portas da ruina total. Percebendo claramente os motivos profundos da crise, muitos espiritos eminentes se inclinavam para o Catholicismo, no qual viam o unico fanal salvador. Quanto ás massas, guiadas finalmente por aquella percepção segura das realidades que ás vezes possuem, tambem ellas se inscreviam largamente nas associações catholicas, com manifesto prejuizo para o protestantismo e o socialismo. De um lado, pois, o Catholicismo lucrava immensamente com a situação, pois que ella constituia uma apologia indirecta das verdades pregadas pela Igreja. De outro lado, entretanto, tambem crescia o perigo communista. Mas os catholicos, fortemente organizados no terreno politico e social, de accordo com as prescripções de Leão XIII, não receiavam a avalanche vermelha, certos como estavam de que poderiam jugular o perigo do mesmo modo que o fizeram na Austria, a dois passos apenas da Allemanha, os invictos catholicos da infeliz Osmark de nossos dias. Assim, pois, a situação na Allemanha era francamente favoravel a uma restauração religiosa que acarretaria automaticamente a restauração economica e social.

Diante da affluencia de sympathisantes que, de todos os quadrantes intellectuaes, rumavam para a Igreja em busca da Verdade e da unidade, os catholicos tomavam uma caridosa attitude de comprehensão que facilitava immensamente o accesso das ovelhas perdidas, ao unico aprisco de Jesus Christo. E, assim, no meio das tormestas e das crises economicas, numerosas resteas de luz deixavam entrever para um futuro proximo a salvação da Germania.

Surgiu então Hitler. Alistando em suas fileiras innumeros individuos de todas as tendencias intellectuaes, unidos entre si graças á exacerbação de um patriotismo ulcerado pela derrota e pela dôr, levantou tambem elle uma bandeira anti-communista e anti-liberal que empolgou as multidões. Por meio de uma critica mordaz da situação allemã, critica em que as melhores passagens não são senão uma applicação dos principios catholicos de que elle finge abstrahir, Hitler manifestou muita afinidade com o pensamento da Igreja. Mais uma corrente de sympathisantes marchava, pois, em demanda do Catholicismo? Muitos dentre os catholicos creram que sim. E, com o intuito de transformar essa afinidade em uma solidariedade plena, levaram as concessões ao nazismo a limites verdadeiracente extremos.

Hitler, entretanto, não era um verdadeiro sympathisante. O que sua corrente apresentava era totalmente máo; máo naquillo em que divergia da Igreja e máo tambem — o paradoxo é justo e nós o explicaremos abaixo — naquillo em que se assemelhava a ella.

Pelos pontos de contacto que apresentava com a Igreja, Hitler conseguiu os seguintes effeitos pessimos:

1) desviou para si as sympathias que naturalmente se encaminhavam para a Igreja; antes do nazismo, tornava-se cada vez mais evidente que o unico recurso contra a anarchia e o communismo era o Catholicismo: depois do nazismo, o Catholicismo passou a ser considerado como "uma" das soluções possiveis, não porém "a" solução por excellencia;

2) comprehende-se facilmente que, falando uma linguagem parecida com a da Igreja, o nazismo tenha conquistado sympathias mais faceis do que esta. A adhesão á Igreja Catholica suppõe uma profunda revolução interior, pelo qual não se passa sem soffrer dôres espirituaes muitas vezes lancinantes, e sacrificios intimos cujo preço transcende immensamente á da renuncia dos mais valiosos bens materiaes Para as almas que, anojadas da putrefacção liberal, emigravam em massa para o Catholicismo, o nazismo offereceu uma pousada intellectual a meio caminho, muito mesnos alta e muito menos difficil de ser attingida. Não faltou quem suppuzesse que essa pousada pudesse fornecer alento para vôos ulteriores mais altos. A experiencia, entretanto, provou que não. Cahidos no pouso nazista, os espiritos, empolgados pela propaganda violenta, pela acção de principios funestos, pela exaltação do nacionalismo sobretudo, se deixavam rolar por um abysmo mais profundo do que aquelle que tinham procurado evitar.

3) Effectivamente, o nazismo appareceu desde o inicio, como uma verdadeira caixa de prestidigitador, cujo conteudo era muito diverso do que a apparencia fazia suppôr. Hitler, no "Mein Kampf", estabeleceu duas partes inteiramente diversas. Na primeira, elle faz um ataque violento ao liberalismo, com um exito realmente extraordinario, o segundo, elle procura descrever a sociedade do futuro, constituida sobre bases nacional-socialistas. A propaganda nazista se utilizava, em geral, apenas da primeira parte, para attrahir sympathias. A segunda parte vinha depois: era ministrada cuidadosamente aos membros mais seleccionados do partido com habilidade e uma deslealdade perfetiamente identica á que caracteriza as successivas iniciações da maçonaria. Assim, pois, havia uma arapuca immensa dentro do nazismo. E só no dia do juizo final se poderá saber quantas almas foram apanhadas e trucidadas por esse diabolico artificio.

4) Finalmente, poucos foram os catholicos sufficientemente perspicazes para perceber a manobra satanica do nazismo. O Episcopado, evidentemente, deu o brado de alarma. Mas entre os proprios catholicos a preoccupação constante de adquirir, á torta e á direita, sympathias para a Igreja, foi tão longe, que chegou á indisciplina. Abertamente, accusou-se o Episcopado de ser intransigente e de comprometter com tal intransigencia a conversão do Partido Nazista ao Catholicismo. Era preciso conquistar o nazismo. E como conquistas, certa gente só as sabe fazer com sorrisos, geitinhos e gracinhas, houve todo um sector de catholicos que começou a "flirtar" com o nazismo, "chamberlainescamente" Para os nazistas, tinham elles toda a tolerancia possivel. Mas o maximo de sua mais aguda e virulenta intolerancia era para com os catholicos — inclusive o Episcopado — que não seguissem a mesma orientação chamberlainesca...

Tendo subornado no Partido Catholico alguns Judas — von Papen foi um delles — Hitler poude entreter essas divisões intestinas, até o ponto de provocar uma scisão entre os catholicos, á custa da qual elle tomou o poder.

Ora, Hitler, não contente com tudo isto, ainda quiz se arvorar em campeão da Christandade contra o communismo. E, emquanto com os pés esmagava implacavelmente os catholicos allemães, apresentava com as mãos, ao mundo inteiro alguns tropheus arrancados (?) por elle aos communistas. E com estes tropheus pretendia o apoio dos catholicos do mundo inteiro — com o Papa á testa — á causa do nazismo.

Podia Pio XI acceitar essa collaboração? Evidentemente não. Porque isto não era uma collaboração mas uma trahição. Uma trahição propria á época em que vivemos, época que, disse Pio XI referindo-se á situação allemã, lembra ao mesmo tempo a crueldade dos tempos de Nero e ar trahições vis do tempo de Juliano, o Apostata.

Com filhos prodigos que gemem fóra da casa paterna, ha collaborações possiveis. Com trahidores, não. Caridade e tolice são coisas muito diversas.

Veremos, no proximo artigo, o que se deu com a Action Française e a "politique de la main tendue".

CATHOLICOS

Comprem EXCLUSIVAMENTE suas Joias e seus Presentes na conhecida JOALHARIA

CASA CASTRO

OFFICINAS PROPRIAS

RUA 15 DE NOVEMBRO N.° 26 (Esquina da Rua Anchieta)

Unicos concessionarios dos AFAMADOS relogios "ELECTRA"

Collegio Santa Ignez

Festa da Bemaventurada Maria Mazzarello

Encerram-se hoje, no Collegio Santa Ignez, desta Capital, os festejos commemorativos da beatificação da Beata Madre Maria Mazzarello, co-fundadora das "Filhas de Maria Auxiliadora".

O programma de hoje está dividido em duas partes.

A primeira, na Capella do Collegio, onde são celebradas duas missas festivas, ás 6,45 e ás 8 horas, respectivamente para a communidade e para as secções externas, havendo, nesta ultima, Communhão Paschoal das ex-alumnas e Filhas de Maria.

A segunda, na Matriz de N.ª S.ª Auxiliadora.

A's 10 horas, solemne Pontifical por S. Exa. Revma. o Sr. D. José Carlos de Aguirre, DD. Bispo de Sorocaba.

A's 16 horas, hymno coral á Bemaventurada, Panegyrico pelo Revmo. Pe. Dr. Eduardo Roberto, oração da Juventude Feminina, benção do SSmo. Sacramento pelo Revmo. Pe. Theophilo Tworz, DD. Vigario da Parochia N.ª S.ª Auxiliadora.

CONTINUAÇÃO DA 1.ª PAGINA

Hitler affirma que, se exerce o governo, deve-o unica e exclusivamente á delegação do verdadeiro soberano que é o povo. Eleito pelo povo, é só do povo que lhe vem todo o poder. E a tal ponto não é elle senão um preposto do povo, que, periodicamente, elle convoca plebiscitos para pedir a approvação popular. Se a approvação não lhe for dada, deixará elle o poder... O regime nazista, se é anti-liberal, não é anti-democratico. Pelo contrario, Hitler sustentou em recente discurso que a democracia allemã é muito mais authentica que a ingleza.

qual a democracia que não vive mais ou menos de farças? Podem ser contadas nos dedos, se tanto.

●

Restaria a questão religiosa, que parece separar ambos os regimes. O nazismo tem deuses, e o communismo é atheu.

Entre o atheismo e o pantheismo, a distancia será tão grande? Não demonstra a Historia que as épocas de maior incredulidade são ao mesmo tempo as de maior superstição?

Aliás, do que vale, como barreira ao atheismo communista (que tem tonalidades fortemente pantheistas) o pantheismo nazista?

●

Quanto á collaboração effectiva de direitas e esquerdas, no scenario da politica internacional, collaboração que é, muito mais do que uma convergencia doutrinaria, uma verdadeira "entente", o LEGIONARIO se tem extendido tanto a este respeito, que não deve senão relembrar alguns factos.

Quando Hitler entrou na Austria, os communistas francezes paralysaram a reacção provocando a queda do gabinete por questinculas de politica interna. Emquanto isto, o Mexico communista rompe carinhosamente o cerco economico em que está a Allemanha, para lhe mandar petroleo e outros artigos de primeira necessidade. Por outro lado, Hitler se recusa formalmente a apoiar um movimento ukraniano de caracter anti-communista que esteve a pique de explodir. E assim por diante, os indicios se somam uns aos outros, constituindo um conjuncto impressionante.

●

Nesta semana, é da Russia que vieram as principaes indicações sobre o assumpto.

Segundo tudo indica, a Russia, conservando embora seu caracter communista, está assumindo ares nacionalistas que lhe dão muita analogia com o nazismo.

Nesta ordem de idéas, um facto expressivo é que a formula do juramento do exercito russo foi recentemente modificada. Antigamente, o juramento era de defender a causa do proletariado. Ha pouco, passou a ser da defender a Russia.

Ao mesmo tempo, indicios sérios permittem suppor que o anti-semitismo insincero do sr. Hitler tambem passará a ser ostentado pela Russia. As coisas foram, mesmo, tão longe nesta ordem de idéas, que certos telegrammas noticiam que Litvinoff foi demittido por ser judeu.

Aliás, a radio-emissora de Moscou irradiou um discurso do sr. Molotoff, successor de Litvinoff, discurso este fortemente anti-judaico e nacionalista, que foi ouvido nesta capital.

●

Que deduzir de toda esta historia?

Que muita razão tinham os governos russo e allemão esquivando-se a desmentir taes rumores.

A Allemanha é nacional-socialista. A Russia está ficando nacionalista, sem deixar de ser communista.

Pezem-se bem as palavras: entre um "nacionalismo socialista" e um "nacionalismo communista", que differença ha?

Mais feitiçarias

Frei Pedro SINZIG, O. F. M.

O resumo do 1.º terço do livro de Norbert Muehlen, intitulado "O Feiticeiro", mostrou o sufficiente para se formar opinião sobre o que diz o subtitulo: **A vida e os emprestimos do dr. Hjalmar Horace Greeley Schacht.** Parece mesmo que a sem cerimonia com que Schacht realiza a sua maxima de **pisar os callos de alguem,** não póde ser facilmente excedida. Engano. Elle mesmo bate recorde sempre novos, deixando á longa distancia todos os concorrentes.

Vimos como acabou com o pagamento de juros dos emprestimos a curto e a longo prazo, sem que os credores estrangeiros encontrassem meio de forçal-o a pagar. Ora, recusando os juros, necessariamente veiu o apetite para fazer outrotanto com os capitaes. Era claro, de antemão, que não podia reter e gastal-os sem mais nem menos, na integra, já que se elevaram á somma formidavel de cerca de 19 bilhões de marcos, descontados o 1 1/4 bilhão de juros annuaes. Em todo o caso, seduziu-o a tarefa de acabar pelo menos com grande parte dos direitos dos credores sobre essa somma phantasticamente grande, sem fazer pagamento. Como conseguil-o?

Antes de tudo, metteu os 19 bilhões de marcos numa especie de campo de concentração financeiro, onde estavam inaccessiveis aos donos, e tanto fez que, quatro annos depois (a saber, em fins de 1936), os 19 bilhões de marcos tinham baixado a onze! Onde ficaram os oito?

Dois bilhões, quer dizer, 9,5% da somma anterior foram pagos direitinho; o resto, de 6 bilhões (6.000.000.000,00) de marcos... tinham voado. Como? Vejamol-o.

Antes de tudo. Schacht teve sorte grande: logo nos primeiros tempos do governo nazista, o dollar americano passou por forte desvalorisação: o dollar que, até lá, fôra pago com 4.21 marcos, em 1933 só valeu 3,40; em 1934 ainda menos: 2,51; e, em 1936 apenas 2,48. Dos 1.430.525.000 dollares emprestados, dos quaes a Allemanha tinha que pagar ainda cerca de 4,5 bilhões, a quéda do dollar fez o Reich ganhar 1,8 bilhões, além de 539,6 milhões ganhos, pelo mesmo motivo, nos emprestimos a prazo curto, e de outros, ganhos nos emprestimos (e hypothecas) de outros paizes, feitos sobre a base do dollar.

Assim o Reich, **sem nenhuma** cooperação do Schacht, poude riscar de sua divida total de 19 bilhões nada menos de 2,5 bilhões. A sorte sorriu-lhe novamente quando, a 26 de Setembro de 1936, o franco suisso baixou cerca de 30% e, no dia seguinte, o florim hollandez seguiu o exemplo: as duas desvalorisações juntas diminuiram a divida allemã por mais 0,5 bilhão, tendo sido reduzidos os 19 bilhões a 16. Esta vez, porém, não foi unicamente por sorte: Schacht amoldou-a.

E' que as leis de honestidade financeira que levaram outros paizes á baixa do cambio, valiam tambem para a Allemanha, onde, já em meiados de 1934, o marco deveria ter sido declarado desvalorisado officialmente, por cerca de 50%. Schacht não o fez, preferindo uma politica **do aventureiro,** dourando o marco desvalorisado no estrangeiro pela imagem ficticia do marco no Reich, do antigo valor-ouro.

O **jogo-duplo** de Schacht (marco-ouro, ficticio, deante de dollares, florins e francos desvalorisados) diminuiu, pois, a divida allemã por 3 bilhões de marcos; isso, quem sabe, teria sido julgado talvez habil (abstrahindo da honestidade), si não tivesse trazido mais tarde, consequencias muito sérias e graves.

Si Schacht registrou lucros formidaveis, **não ganharam coisa alguma,** em tudo isso, **os devedores allemães,** pois estes, por ordem do 23 de Dezembro de 1936, foram obrigados a pagarem suas dividas estrangeiras á Caixa de Conversão do Reich, **segundo o cambio antigo!** Schacht cobrou duplamente: ao exterior e ao interior e, para completar essa cobrança, decretaram-se, no mesmo dia, impostos sobre os lucros provenientes da differença de cambio já feitos, até lá, pelos devedores allemães.

MAIS UM PASSO

O feiticeiro não parou ahi: deu mais um passo, riscando, sem pagal-as, as chamadas **linhas abertas,** quer dizer os creditos a prazo curto que ainda não tinham sido aproveitados, quando sobreveiu a moratoria. Resultado: mais 500 milhões, a serem descontados da divida antiga, sem pagamento algum. Feitiçaria.

Encerrados os capitaes estrangeiros no campo de concentração financeiro, cercado de arame farpado, donde não sahiam senão em escala ridicula, os titulos allemães nos mercados estrangeiros baixaram consideravelmente; os do emprestimo-Dawes, por ex., de 79,18 em 1932, depois da moratoria geral apenas valiam 37,00 (de 79,18 a 37!); — os do emprestimo-Young baixaram de 59,50 a 28,63!; — a baixa geral foi, na média, de 50%, mantendo-se nesta base.

Que tentação para o feiticeiro! Autorisou e até animou as causas allemãs de exportação a **não entregarem logo ao Banco** do Reich os titulos recebidos, mas a comprarem com elles, nos respectivos paizes estrangeiros, titulos allemães de cambio baixo, remettendo-os em seguida ao Banco do Reich que, por sua vez os vendeu á emissora a **pari** (pelo valor de emissão), — quer dizer, o estrangeiro recebeu, no maximo, a metade do valor nominal; o Banco do Reich approveitou do lucro para financiar exportações allemãs a preços ridiculos.

"Schacht agiu assim: — diz em resumo Norbert Muehlen — Um dia pediu emprestimos, garantindo aos credores juros equivalentes e amortisação: — em seguida, prohibiu amortisações e, depois, pagamento de juros, economisando assim não só as despezas com amortisações e juros, mas tambem occasionando a baixa rapida desses titulos no exterior; — feito isso, mandou comprar os titulos desvalorisados nos paizes estrangeiros; — era toda uma corrente de transgressões da honestidade de devedor e dos direitos do credor.

Com esse methodo sendo amortisados 800 milhões dos emprestimos, o credor recebeu, no maximo, apenas a metade: 400 milhões, perdendo outros tantos.

A maior parte dos capitaes recebidos, longe de ser restituida, continuava no campo de concentração financeiro, inaccesivel aos donos do dinheiro. Em nova sessão de magia, Schacht emprehendeu levar os credores á renunciarem espontaneamente á parte de seus capitaes, mediante um engodo digno do magico: prometteu-lhes, neste caso, poderem dispor de outra parte de seu dinheiro, até então inaccessivel aos donos legitimos. Serviu-se, para esse fim, do chamado **Sperrmark,** "marco bloqueado", verdadeira varinha magica, com a qual se enchiam os cofres nazistas.

EXPLICAÇÕES...

Os credores, quer quizessem, quer não, foram levados a gastarem seus creditos — presos em Nazilandia — para fins ditados por Schacht, a saber, para: custeio de processos e depositos, para administração e concerto de predios, para impostos, obras de caridade, caças e pescas ou, então, para viagens á Allemanha, ou ainda para exportações allemãs. Muehlen explica o mechanismo desse numero de fei-

(Conclue na 7.ª pag.)

PARA SERVIÇOS TYPOGRAPHICOS

Taes como: Theses, Livros, Folhetos, Revistas, Jornaes e quaesquer impressos em geral

Prefiram as officinas graphicas do "LEGIONARIO"

Rua Immaculada Conceição, 59
Telephone 5-1536 · São Paulo

Ação anti-toxica do figado

Sabe o leitor amigo o que é a ação anti-toxica do figado? E' a ação pela qual ele elimina as toxinas e os residuos venenosos que tanto perigo offerecem para a saude e para a propria vida. As molestias infecciosas, as extravagancias, a idade são fatores que acarretam o enfraquecimento e até mesmo o desaparecimento dessa ação. As consequencias são faceis de prever, bastando para isso lembrar que as toxinas e os residuos venenosos ao invés de serem eliminados, vão-se acumulando no organismo.

Atenção, pois leitor amigo. Lembre-se de que o Hepacholan Xavier restabelece e aumenta notavelmente a ação anti-toxica do figado. E' o que centenas de medicos atestam, acrescentando ser o Hepacholan o remedio MAIS SEGURO E MAIS EFICIENTE para todos os males do figado: colicas e congestões hepaticas, ictericias infetuosas, colites, angio-colites, cólecistites, cirróse, etc. Muitas perturbações digestivas: azias, dispepsias, prisão de ventre, mau halito, etc. decorrem da anormalidade do figado e desaparecem completamente com o uso do Hepacholan Xavier. No interesse de sua propria saude guarde bem esta verdade: Em liquido ou em drageas — Hepacholan: o remedio que CURA as molestias do figado.

O rexismo e a Allemanha

Mentiras, despistamentos, fracassos...

O rexismo que nada mais é si-não a fórma belga da nazismo, em todo o periodo da campanha eleitoral não deixou de utilizar methodos identicos aos do nacional-socialismo. No principio, apresentara-se como um partido catholico com o intuito de conquistar a grande maioria da população belga. A autoridade religiosa, porem, apprehendendo a mentira, e comprehendendo o perigo que representava para a Belgica a victoria de um partido que abriria caminho para a invasão allemã, condenou-o. O rexismo então procurou despistar O sr. Degrelle começou a injuriar a Allemanha, emquanto que os jornaes nazistas atacavam-no. Porem, os catholicos belgas não se deixaram lograr, e o resultado foi a completa derrota do rexismo na Belgica. Então desvendou-se toda a trama. Os jornaes de Berlim, como é seu costume, puzeram-se a participar a derrota do sr. Degrelle, atribuindo toda a especie de fraudes ao governo belga. Assim é que, em Eupen-Malmedy, as autoridades da Belgica fizeram immigrar 2.000 belgas, o que modificou o resultado da eleição. Note-se que a Allemanha procura exercer influencia nessa região, com o intuito de tomal-a. Utiliza-se dos mesmos processos usados na região dos sudetos: em primeiro logar ignora todos os movimentos immigratorios de 1919 para cá, considerando apenas a influencia que exercia antes da guerra; e intensifica a propaganda nazista nessas regiões. Com o argumento colocado contra o governo belga, desvendam-se esses planos.

Como se vê, o nazismo têm os mesmos methodos dos agentes de Moscou, dos quaes se diz adversario. Tudo é mentira e despistamento, mas que, graças a Deus, redundou num completo fracasso na catholica Belgica

Em visita ao "Legionario"

Na quinta-feira p.p., recebeu esta folha a visita do Revmo. Sr. Pe. Saboya, S. J., e do Sr. Dr. Luciano de Carvalho, director da "Exposição".

O Revmo. Sr. Pe. Saboya, que, por seu talento e cultura, é uma das mais relevantes figuras de nosso Clero, é professor do Instituto Superior de Cultura Religiosa.

Recebidos pelo director desta folha, foram os distinctos visitantes acompanhados á sala da directoria, onde mantiveram animada palestra. Em seguida, visitaram detidamente as installações graphicas e redactoriaes do "LEGIONARIO".

Durante a visita, o Dr. Plinio Corrêa de Oliveira teve occasião de expor detidamente a orientação desta folha. Ambos os visitantes tiveram palavras de plena e calorosa sympathia pelo que lhes foi dado observar durante a visita.

CATHOLICISMO E PATRIA

A nova Carta Pastoral do Cardeal Gomá y Tomás - Religião e patriotismo - Nação e Estado - O Estado em face da personalidade humana, da familia e da Igreja

As agencias telegraphicas transmittiram para esta Capital um resumo infelizmente incompleto da magistral Carta dirigida por S. Em. o Cardeal-Primaz da Hespanha, o Arcebispo de Toledo.

Damos abaixo um resumo exacto do referido documento. Como se verá pela leitura, o Cardeal Gomá y Tomás julgou dever, attendendo ao ambiente hespanhol, consagrar toda a sua Pastoral á refutação do totalitarismo da direita.

MOMENTO DE RECEIOS E DE ESPERANÇAS...

São estas as primeiras palavras da Carta Pastoral:

"Neste momento em que já vemos, graças a Deus, o termino da guerra civil e se está elaborando, entre receios e esperanças, o futuro da Patria, queremos mais uma vez falar-vos do eterno thema das relações entre a Religião e a Patria, enviando-vos esta Carta "Catholicismo e Patria", em que nos propomos ministrar-vos os ensinamentos que as circumstancias actuaes estão a exigir."

1. Justificação do thema

Declara S. Em. o Cardeal Primaz da Hespanha que volta ao assumpto: 1.º) — pelo desejo de que as provações da guerra sejam compensadas pela ressurreição religiosa da Hespanha e pelo temor de vêr frustrado tão grande sacrificio devido á falta de orientação espiritual. 2.º) — á vista de certas vozes descontroladas que se levantaram de um lado e de outro dos combatentes, a proposito dos problemas da Religião em face dos postulados da Patria.

E' de se espantar que jornaes provenientes não das regiões dominadas pelos vermelhos, mas da Hespanha de Franco hajam publicado cousas deste jaez: "A obra de edificar um plano de resurgimento historico é cousa que se póde realisar sem appellar para o sentimento catholico do povo hespanhol." "A Hespanha isto deve ordenar-se a um bem commum, que é a vocação do Estado, conforme as palavras de Leão XIII: **supperaditare vitae sufficientiam perfectam".**

A Hespanha é a Patria, a Nação, o Estado dos hespanhóes que a devem amar com amor **attributos."** "O patriotismo em precisa de patriotas sem outros funcção da Igreja se adultera, debilita e morre." Significa isto a separação entre a guerra da Hespanha, que teve um caracter de verdadeira Cruzada, e o Catholicismo patrio, emquanto alguns espiritos mesquinhos querem construir uma nova Hespanha nas bases de um materialismo ou um racionalismo incongruente, ou ainda um espirito de heroismo sem Deus.

2. Deus e Patria

"Catholicismo e Patriotismo são duas palavras que exprimem a projecção social de dois grandes conceitos: Deus e Patria. Deus reclama para si toda a actividade da vida humana, como fim ultimo da mesma; e a Patria exige todos os serviços que lhe possa prestar o cidadão, resalvadas a dignidade da pessoa humana e as exigencias das outras instituições."

Assim, Catholicismo e Patriotismo representam para nós dois conceitos de maximo alcance em nossa vida: 1.º) — porque tudo no homem tem seu aspecto social, em ordem á patria terrena e celeste; 2.º) — porque os sacrificios correspondem á grandeza dos dons de "nossos bemfeitores, e o maior d" i que recebemos foi o de Deus, fazendo-nos seu filho, seguindo-se-lhe logo o que nos dá a Patria, completando em nós, na ordem natural, a obra de Deus e de nossos paes.

Donde, Catholicismo e Patriotismo unem-se estreitamente, quer objectivamente falando, quer considerados em nossos affectos, pelo que difficilmente um delles pode soffrer diminuição sem que o outro soffra tambem um reflexo com isso.

"O Catholicismo sublimou o amor da Patria" e disso nos deu exhuberante prova Pio XI, ao offerecer sua vida pela paz interna da Italia, sua Patria.

3. Nação e Estado

"A Nação é como a substancia humana do Estado". Comprehende familias e povos com caracteristicas ethnicas, tradições, lingua e costumes proprios. O Estado é a nação politicamente organisada, por uma autoridade que deve tender á supervalorisação da vida nacional. Tudo de caridade christã. Tanto mais forte, poderoso e puro é o amor da Patria quanto mais unido á religião.

4. A dignidade de pessôa humana

"Não ha nenhuma doutrina philosophica ou religiosa mais vantajosa para a Patria do que o Catholicismo com todos os seus immensos recursos para a valorisação e formação da pessoa humana, "verdadeiro microcosmo que vale por si só mais do que todo o universo inanimado", como disse Pio XI: o homem, para a philosophia e a theologia catholica, o mais precioso adorno do mundo visivel.

"Para a nossa philosophia, pessôa significa "aquillo que é maximamente perfeito em toda a natureza". A pessôa é espirito e não machina nem materia pura, e como tal é intelligencia immortal, capax de elevar-se ás mais altas especulações, escrutar a substancia e as leis, dispor livremente de seus destinos".

5. O Estado e a pessôa humana

A' vista da nobreza do nosso ser e do nosso eterno destino, "não é de maravilhar-se que a politica christã tenha feito da pessoa humana o centro e o objectivo de todo o mechanismo do Estado. Já não somos parias ou escravos, como nas antigas sociedades que se computam numerosas pagãs; nem meros individuos que se computam numerosas pagãs; nem meros individuos ricamente, como na Russia. Existimos para a sociedade, mas a sociedade existe para nós.

"Proclama-se hoje um principio que é incompativel com a nossa doutrina, a saber, que tudo deve existir para o Estado. Não; a pessoa humana tem direitos inalienaveis que o Estado não pode desconhecer: o santuario da consciencia, a elevação do seu pensamento, a livre tendencia para os seus fins segundo a lei suprema de Deus, são inaccessiveis ao Estado!

"Por isso, não ha personalidades mais fortes nem caracteres mais robustos do que aquelles que o Catholicismo tem forjado".

A Revolução, com seus successivos desenvolvimentos, liberalismo, socialismo, anarchia e communismo, deixaram o homem cégo e inerme. Na sociedade moderna, pelo estado infeliz em que se acha, é preciso clamar, com S. Leão Magno: "Agnosce, christiane, dignitatem tuam!"

6. O Catholicismo, fundamento da grandeza da Patria

Sto. Agostinho desafiava os pagãos de seu tempo a encontrarem cidadãos mais honestos, magistrados mais incorruptiveis soldados mais valorosos, industriaes e commerciantes mais justos que os catholicos. E' porque dizer na sua vida quotidiana a o verdadeiro catholico deve tragrandeza do pensamento de Deus e da lei divina, com a missão de ser **"um homem perfeito como o Pae celeste"**; e sua integridade pessoal é garantia de sua incorruptibilidade social.

Provou-o mais uma vez a Hespanha, ao iniciar-se o movimento nacionalista, trazendo comsigo uma verdadeira explosão de patriotismo. Se não fôsse um vigor espiritual sobrehumano, teria ella succumbido. Nem a estirpe, nem a historia, nem os sentimentos de Patria teriam produzido tão alta tensão do espirito nacional, mas só Deus, e as forças que Elle communica aos fieis.

"O numero incalculavel de "verdadeiros martyres", como os chamou o Papa, esse que morreram para conservar sua Fé e não manchar sua alma com a apostasia, tudo por amor de Deus; esses milhares de homens que correram em defeza antes de tudo e sobretudo de seus ideaes religiosos demonstram que Deus é ainda o vigor tenax de grande numero de hespanhoes".

7. O perigo do Estatismo

Devemos prevenir-nos contra um perigo que surgiu em nosso tempo como natural reacção contra o liberalismo.

Em alguns povos da Europa deu-se inicio a uma nova forma de attentar contra a personalidade humana, com a tendencia de alguns Estados de absorverem toda a actividade social. Forma-se assim uma força artificial, mais ou menos brilhantes, que pretende regular, num schema inflexivel, o pensamento e a actividade de todos.

Entre as instituições que fazem a grandeza da Patria, está em primeiro logar a familia, e essas tendencias veem prejudicar enormemente os fins naturaes do casamento e a educação christã, cujos principios fixos em duas celebres Encyclicas de Pio XI são recordados brevemente.

(Conclue na 4.a pag.)

ACÇÃO CATHOLICA

As Campanhas Pascaes da J.O.C. J.O.C.F. e J.E.C.F.

As Campanhas Communs constituem um poderoso meio de penetração na massa com o fim de recatholisal-a.

Ultimamente a Juventude Masculina e Feminina viveu momentos de grande intensidade, por occasião da Campanha Paschal e neste pequeno artigo vamos dar um apanhado de como ella se desenrolou na JOC e na JOCF.

O trabalho teve inicio nas secções entre simples membros e militantes, por meio de circulos nos quaes se preparava a grande offensiva.

Só depois, então, é que se organizou o serviço de propaganda: dividiram-se os grupos, cada qual em sua secção e a esses grupos foram confiadas as ruas das parochias a serem percorridas e as fabricas a serem visitadas.

Começou então a via sacra, de porta em porta, chegando a 19.820 o numero de casas visitadas pelas jocistas e a 7.400 as visitas realizadas pelos jocistas.

Nas fabricas, nas officinas, nos hospitaes, em todo logar onde trabalhava um jocista ou uma jocista a obrigação do preceito da Igreja era lembrado.

A JOCF visitou 30 fabricas deixando nellas convites, folhas de propaganda e cartazes.

Outra coisa a salientar é o espirito com que foi realizada a Campanha: distribuiram-se convites, collocaram cartazes aqui e acolá, fizeram visitas, mas sem a preoccupação do numero.

Semeavam a boa semente, esforçavam-se, mas entregavam o resultado a Deus.

E nem sempre a acolhida era das melhores, nos logares onde iam, como se poderá ver nesses casos vividos:

Dois jocistas batem a uma porta. Era uma casa de operarios. Nisto aparece um homem de cara amarrada:

— O que querem?

— Nós somos da JOC.

— Que é que tenho com isso? — respondeu elle.

— E' que nós estamos promovendo uma Campanha de Pascoa e viemos convidar...

— Isso não me interessa — interrompe o homem, e dá com a porta na cara dos dois jocistas.

Elles não desanimam e batem na porta seguinte. Sáe o mesmo homem que os encara furioso:

— Porque é que não vão amolar sua avó?

— E' porque ella já fez a Pascoa — responde um dos rapazes sorrindo...

Resultado: o homem amansou e alguns dias depois lá foi fazer a Pascoa com os jocistas.

Noutra casa os rapazes batem á porta. Depois de muita demora, surge um mocinho, meio desconfiado com um guarda-chuva erguido... Estava esperando o homem da prestação.

Duas jocistas chegam á uma casa e se apresentam:

— Nós somos da Juventude Operaria Catolica...

— Olha, moça — grita de longe a dona da casa — dei uma esmola agora mesmo e não tenho mais dinheiro trocado...

Mais adiante:

— Communhão é só para os santos — dizia um senhor de idade em cuja casa haviam entrado dois jocistas, para convidarem a familia para a Pascoa.

— Talvez o senhor tenha razão — disse o jocista concordando. Mas diga-me uma coisa: quem necessita mais de fortificante, uma pessoa fraca ou outra corpulenta e robusta?

— Ora que pergunta, rapaz; naturalmente que é o fraco.

— Pois bem, meu caro senhor, os santos são os atletas, os fortes na vida sobrenatural, e nós os fracos. Quem é que necessita mais da communhão, nós ou elles?

Convencido pelo argumento do jocista, o homem prometteu fazer a sua Pascoa.

Noutra casa, lá pelas 9 e meia da noite. Os donos já estavam recolhidos, pois o frio era forte. O jocista bateu. A demora foi grande. Afinal de contas surgiu uma mulher com cara de sôno:

— O que é?

— A JOC vae realizar uma Pascoa e nós estamos convidando.

— Ora, vão trabalhar seus vagabundos!

— Outra coisa não estamos fazendo, minha senhora — responde o jocista alegremente...

Esses pequenos espinhos eram bem recebidos e offerecidos pelo exito da Campanha. E na época tão imbuida de respeitos humanos como é a nossa, elles não representam pouca coisa...

E Deus abençôou tanto esforço e tanto sacrificio com o seguinte resultado, que é bem consolador:

JOCF.	
Communhões	18.406
1.as communhões de adultos	175
Batisados de adultos	3
Legalizações de casamentos	13
JOC	
Communhões	2.022
1.as communhões de adultos	40
Batisados de adultos	4
Legalizações de casamentos	4

As actividades jecistas foram grandes tambem e a Pascoa da JECF se realizou nas Igrejas do Braz com 150 Communhões, em Santa Generosa com 600, São Bento com 950 e Santa Cecilia com 450.

Foram distribuidas 8.000 folhas de propaganda, nos meios estudantinos. Aulas de religião eram dadas em gymnasios leigos, muitos dos quaes pediram a continuação das mesmas durante o anno.

Estes factos eloquentes demonstram o quanto efficiente é o apostolado do meio pelo meio, unico capaz de resolver o angustioso problema da recatholização das varias classes sociaes. Apresentamos somente numeros e factos porque os fructos interiores da graça derramada sobre os corações permanecem invisiveis aos olhos humanos. Elles representam verdadeiramente os beneficios trazidos pelas Campanhas Pascaes promovidas pelos sectores da Acção Catholica.

LITURGIA

★ Epistola ★

(Cont. do numero anterior)

ORIGEM — Nas missas cantadas, o celebrante com as mãos sobre o Missal lê a Epistola, emquanto o subdiacono desce ao pavimento para cantal-a. A epistola é uma instrucção para o povo. No Antigo Testamento, era feita a leitura de trechos da lei de Moysés nas synagogas, bem como a lição prophetica composta de duas partes, seguidas, cada uma de um canto. Um dos assistentes era ás vezes convidado para commentar algum desses trechos. Nosso Senhor, de volta á sua patria, lê e commenta uma passagem de Isaias, que se refere a Elle mesmo. (Luc. VI, 16). Ainda hoje a cerimonia de Sexta-Feira Santa começa por um trecho do Antigo Testamento: lição prophetica seguida de um canto. Depois vem a leitura da lei seguida do canto da Paixão, segundo São João.

●

Nas primeiras assembléas christãs, as duas lições do Antigo Testamento foram conservadas a principio com o mesmo texto. Logo porém, uma dellas cedeu lugar aos escriptos do Novo Testamento, entre as quaes o Evangelho que, dada sua importancia mereceu um lugar á parte, depois da leitura e dos cantos. Em substituição á leitura de um trecho da lei, eram lidas, por ordem de São Paulo, as cartas dirigidas pelos apostolos aos neoconvertidos. As cartas de Santo Ignacio de Antiochia, São Clemente, São Polycarpo, foram lidas durante a Missa. A essa leitura dava-se o nobe de "gesta" — actos. Liam-se ás vezes em vez dessas epistolas, as cartas chamadas irenicas, palavra grega que significa paz. O fim dessa leitura era consolidar a união entre os fieis de differentes dioceses.

Bem pouco durou em Roma o costume de ler duas lições até o V seculo; e assim mesmo parece que nem sempre eram ellas lidas. Santo Agostinho só fala das cartas do Apostolo e do Evangelho, e São Leão em suas homelias se refere á lição apostolica e á evangelica, nunca á leitura prophetica.

Quanto á escolha do texto a ser lido na Missa, ficava ao arbitrio do Bispo, pois por muitos seculos não houve uma determinação da Igreja a esse respeito.

●

Quem deve lêr a Epistola?

Quando com os padres e diaconos havia outros ministros inferiores, os chamados leitores, que formam a mais antiga ordem conhecida, estes receberam a missão de lêr as lições na Missa e fóra della. Já os encontramos com essa missão desde o III seculo.

Hoje a epistola é lida pelo subdiacono e o Evangelho pelo diacono.

As epistolas dos Domingos são tiradas ainda de São Paulo, das outras epistolas e dos Actos dos Apostolos. A escolha dessa leitura não é cousa arbitraria, mas é feita de accordo com o mysterio celebrado. Durante muito tempo, o celebrante só escutava a leitura, como todos os fieis, sem lêr elle tambem. Do seculo XI ao seculo XIII, alguns padres, não ouvindo bem devido á distancia em que estavam do ambão, onde era lida a Epistola, tomaram a deliberação de lêr o trecho que estava sendo cantado. Este uso foi generalisado.

●

Os pagãos e os judeus, os catechumenos e os possessos, os penitentes de segunda e terceira classe, podiam assistir á instrucção, retirando-se logo após. O Concilio de Carthago determina no seculo IV: "Que o bispo não impeça ninguem, pagão, judeu ou heretico, de entrar na Igreja e ouvir a palavra de Deus, durante a Missa dos catechumenos".

Era no ambão que os padres e ministros sagrados liam ou explicavam as Escripturas: os bispos instruiam de sua cathedra, no fundo da abside.

Antes de ser reservada ao subdiacono, a funcção de cantar a Epistola era exercida pelos Leitores. São Cypriano julgou não poder melhor recompensar o heroismo de Aurelio e Celerio senão conferindo-lhes o leitorado. "Nada é mais conveniente, dizia elle, do que elevar á dignidade de leitores aquelles que confessaram a fé diante dos tyranos. O Evangelho que faz os martyres, está bem nos labios daquelle que o sellou com seu sangue".

Depois de haver cantado a Epistola, o subdiacono, trazendo o livro fechado, vae beijar a mão do celebrante — bençam que é uma recompensa da acção que elle acaba de fazer. Nas missas de defunctos não ha esta cerimonia.

Nas missas cantadas sem diacono, um clerigo em sobrepelliz deve cantar a epistola no lugar ordinario, e não beijará depois a mão do celebrante. Emquanto cantam a Epistola o celebrante deve lel-a a meia voz, tendo, porém, o cuidado de não começal-a antes que o côro tenha respondido "Amen" á ultima oração.

Palavras aos Congregados

Meu Irmão,

E' muito nosso desprestigiar as nossas coisas e buscar o que vem de fóra; deixamos em casa o ouro e a prata de lei, fascinando-se os nossos olhos com o brilho faiscante de joias falsas ou menos custosas. Hoje interrompo temporariamente a série de minhas exhortações afim de te mostrar que no teu "Manual" de Congregado encontras normas preciosas de vida espiritual. Cumpre o teu "Manual" e ficarás santo. Lê e medita o n.º 1 de tuas Regras: "As Congregações Marianas, têm em vista fomentar nos seus membros uma ardentissima devoção, reverencia e amor filial para com a Bemaventurada Virgem Maria, e, por esta devoção e pelo patrocinio de tão bôa Mãe, tornar os fieis, reunidos em nome della, bons christãos, que sinceramente se esforcem por santificar-se no seu estado e se dêm devéras, quanto a posição social lhes permittir, a salvar e santificar os outros e a defender a Igreja de Jesus Christo dos ataques da impiedade."

Pe. MARIANO

Centenario do R. P. José M. Mantero, S. J.

No dia 18 do corrente a Companhia de Jesus commemorará com profunda gratidão o primeiro centenario do nascimento do inesquecivel R. P. José M. Mantero, S. J., que como bom filho de Santo Ignacio soube continuar condignamente a grandiosa e immorredora obra dos Anchietas, Nobregas e Vieiras.

O que resalta, sobre maneira, em toda a sua operosa vida, é a dedicação com que se consagrou ao ensino aqui no Brasil, tornando famoso, nas mais altas classes sociaes de então, o nome do Collegio São Luiz, e bem como, a destacada actuação que teve na revogação das leis pombalinas na Constituição de 1891, e ainda mais, a prosperidade que deu a Companhia de Jesus no Brasil.

O R. P. Mantero foi de uma tenacidade de trabalho a toda prova, nos fornecendo uma biographia das mais brilhantes, perpassada de acções de real valor.

As obras do R. P. José Maria Mantero não só o seguiram para a eternidade, mas a sua seara magnifica ainda continua a fructificar para a felicidade de nossa querida patria e para a gloria de Deus.

LIGA DAS SENHORAS CATHOLICAS

Essa benemerita instituição, que actualmente acha-se instalada em séde propria á Av. Brigadeiro Luiz Antonio, 590, mantem diversas escolas, destinadas ao preparo das moças em varias actividades. O curso de preparatorios á Escola de Commercio para Auxiliares de Escriptorio, recomeçou agora a funccionar, estando ainda abertas as inscripções. Esse curso é de enorme auxilio para as moças que trabalham em escriptorios, e vem mesmo resolver satisfactoriamente as difficuldades que necessitam para a vida pratica a que se dedicam.

As interessadas poderão pedir maiores informações pelo telephone 3-1261.

OS MELHORES PREÇOS
E A MELHOR QUALIDADE
.Generos alimenticios, Vinhos, Frios, Fructas...
Biscoutos
EMPORIO MONTENEGRO
RUA AUGUSTA, 1.559 (Esq. R. Luiz Coelho) — Phone 7-0035
MERCEARIA AVENIDA
AV. BRIG. LUIZ ANTONIO, 2.098 — (Em frente á Igreja Immaculada Conceição) — PHONE 7-5453
distribuidores da
MANTEIGA "BANDEIRANTE"
(A nata das manteigas)

Externato MARQUÊS DE ITÚ
Para ambos os sexos
Internato Familiar — Semi-Internato — Externato — Curso Pré-Primario — Primario anexo — Comercial — Datilografia e Taquigrafia.
Diretor, H. Blackman
R. Bento Freitas, 250

ZENITH
LONG DISTANCE RADIO

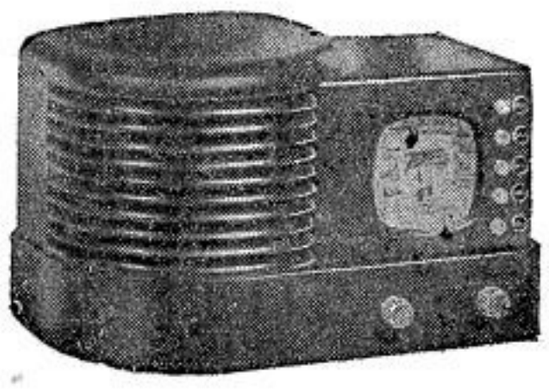

MODELO 5 R 312
Ondas longas de 545 a 1.740 K.C.
(550 a 172 metros)
Corrente alternada — 110/220 volts

Superheterodino de 5 válvulas METAGLASS. Fiel reprodução do som por alto-falante elétrodinâmico de 5". Grande alcance e seletividade em ondas longas. Sintonização automática transcontinental para 4 estações. Belissimo movel moderno de Bakelite de 31x20x16 cms.

Peçam demonstrações sem compromisso pelo Phone: 4-4423
AMERICO NICOLATTI
18 - 1.º Ramos de Azevedo

(Conclusão da 3. pag.)

8. A Igreja e a ordem social

Depois dos direitos e deveres da pessoa humana e da familia, passa a Carta Pastoral a considerar a ordem social.

Tratando-se da ordem social da nação hespanhola, não é possivel ainda abstrahir do Catholicismo, profundamente radicado na consciencia nacional e na historia patria.

Como não podemos prescindir das duas sociedades a que pertencemos pelo noso nascimento e pelo Baptismo o mesmo se dá com o Estado e a Igreja: não podem ser indifferentes um ao outro, mas devem trabalhar unidamente para o bem temporal e eterno dos seus associados.

Acusou-se a Igreja de se immiscuir nas cousas politicas e reduzir a actividade dos cidadãos no Estado. Tal accusação é um absurdo. A Igreja quer que os cidadãos se occupem do bem commum temporal do Estado, por dever de justiça social, de religião e de caridade, tornando-os, por meio da Acção Catholica, "mais aptos a reger os negocios publicos, graças a uma severa formação, á santidade da vida e ao cumprimento dos deveres christãos".

"Quando o pensamento catholico debilitou-se, entre nós, começou a decadencia da Patria. Catholicismo e Patriotismo, Deus e Patria, são os dois grandes nomes que despertaram a Hespanha para defender a sua propria existencia".

Catholicismo e Patria

9. Caracter essencialmente moral da politica

A politica "no seu mais profundo significado, não pode separar-se da religião", e a razão é obvia, pois o Estado deve procurar o bem publico, o qual "só se encontra numa organização social que não ponha obstaculos, mas facilite a vida superior do homem e a consecução do Bem supremo".

Se uma sociedade só procura fins e vantagens exteriores, a riqueza ou a cultura, não é digna de se chamar verdadeira sociedade e communidade de homens.

Dahi os beneficios que o Catholicismo proporciona á Patria, mesmo no regime politico desta. A politica tem um caracter essencialmente moral; donde, a tutella que a Religião deve exercer sobre ella.

10. Vantagens temporaes proporcionadas pelo Catholicismo

Entre taes beneficios, estão o equilibrio entre o poder politico e o povo, problema de todos os tempos, agravado pelo excesso de poder que se dá ao Estado ou pela soberania que se concede ao povo. A Igreja se oppõe ás doutrinas revolucionarias do povo soberano e tambem ás que procuram fazer do Estado um fim em si, levando-o ao desconhecimento e confisco dos direitos privados. A Igreja ensina sobre este assumpto:

1) Que a autoridade vem de Deus, qualquer que seja o regime politico; dahi o dever de consciencia de submetter-lhe a liberdade individual.

2) Que a autoridade existe para servir ao povo, e o povo para obedecer a autoridade.

Desse modo o Catholicismo equilibra e garante a constituição interna dos Estados, sendo que tambem promove a paz internacional, pela boa harmonia entre os diversos Estados.

PELA HESPANHA UNA GRANDE E LIVRE

Não ha outro caminho para a ressurreição da Patria que não seja a plena restauração do Catholicismo do povo hespanhol. Será esta a grande obra da Acção Catholica, obedecendo o Summo Pontifice, em união com a hierarchia da Igreja.

Assim, a Hespanha será una, grande e livre: "una, pela unidade catholica, razão de toda a nossa historia; grande, pela grandeza do pensamento e a virtude de Christo, que fizeram os maiores povos da historia universal; livre, pela liberdade com que Christo nos liberta, pois que fóra de Christo não ha verdadeira liberdade".

São João Nepomuceno

16 DE MAIO

Em 1383 na pequena cidade bohemia de Nepomuc, vivia um casal honesto e humilde. Todos os dias os virtuosos esposos pediam a Nossa Senhora, que lhes concedesse a graça de um filho. Afinal conseguiram essa graça e o menino foi baptizado com o nome de João, isto é, dom de Deus.

Quando pequeno, o seu maior prazer era ajudar a Missa no convento dos cistercienses, e cuidar dos arranjos do altar. Assim que sua idade o permittiu, entregou-se ao estudo de theologia, distinguindo-se de todos os seus companheiros pela sua grande intelligencia, e pelo amor com que procurava conhecer as cousas de Deus.

Uma vez ordenado, retirou-se um mez para jogar solitario, antes de celebrar a sua primeira Missa. Quando esperava uma humilde collocação, o Senhor Bispo de Praga confiou-lhe a propria Igreja de Nossa Senhora, na Capital. Logo foi elevado a conego, recebendo a missão de pregar na Sé, o que fez até a vespera de sua morte.

Como pregador, a sua fama chegou a ser tão extraordinaria, que attrahia aos seus sermões o proprio rei Wenceslão da Bohemia, imperador da Allemanha, e a toda a sua familia. Apezar de ser máo e dissoluto, a admiração do monarcha pelo grande pregador era tanta que lhe offereceu expontaneamente a diocese de Leitmeritz, e varios dons riquissimos. João, porem, percebendo que a sua missão era a de pregar e de dirigir consciencias, preferiu o pulpito aos dons imperiaes.

A Imperatriz Joanna quiz um dia se confessar com elle, e tanto o apreciou que o escolheu para seu confessor e esmoler do paço. Teve então inicio o martyrio do santo.

Wenceslão era para todos uma pedra de escandalo, e pelos seus costumes depravados tornava insuportavel a vida da Imperatriz. Mas como a Deus nada é insuportavel e vida da Imperatriz recorria para que lhe desse força de cumprir os seus deveres. Procurava portanto constantemente João, que dirigia as suas orações e penitencias.

Wenceslão de máos olhos observava a piedade de sua esposa. Como a visse recorrer frequentemente ao sacramento da penitencia, começou a pensar que esse sacramento não era o unico motivo de suas repetidas confissões. Duvidando da virtude de sua esposa, Wenceslão procurou o confessor de sua esposa, e tentou fazel-o revelar o que ella confessava. Horrorizado com proposta tão impia, João negou-se com polidez, mas firmemente, a satisfazer as vontades do Imprrador. Este, absolutamente resolvido a fazel-o falar, usou de todos os meios para isso. Cobriu-o de lisonjas e mercês. Vendo porem que esse processo era ineficaz, resolveu procurar um outro.

Um dia por uma falta insignificante commetida pelo cosinheiro do palacio, Wenceslão mandou-o prendel-o e jogal-o numa fogueira. O unico que se atreveu a levantar a voz contra essa crueldade do Imperador, foi João. Immediatamente, por ordem imperial, elle foi preso e condenado a morte. Insinuaram então ao grande orador qual seria o meio de salvar a vida, mas elle voluntariamente não percebeu. A colera do Imperador chegou ao auge, porque não queria perder o unico meio de conhecer perfeitamente a vida de sua mulher. Fingindo um grande arrependimento pelos seus desmandos mandou preparar um grande banquete, para onde conduziram a João afim de se reconciliarem. Logo em seguida repetiu-lhe a mesma proposta. Como elle continuasse a negar, ordenou que o queimassem por meio de tochas.

Apenas convalescido, sem nada dizer a ninguem, o santo sacerdote continuou a sua missão no paço. Recebeu então um aviso do céo, que deveria morrer na festa da Ascenção de Nosso Senhor. Subiu então ao pulpito, falando sobre este texto: "Mais um pouco e não me vereis", recomendando que a todo o custo os fieis se defendessem das heresias.

Na vespera da festa, foi chamado á presença do Imperador, que bruscamente lhe disse: "Ouça, a tua morte é certa, se não me contares a confissão da rainha".

Como o Santo se negasse, mandou-o prender immediatamente, para que de noite fosse atirado no rio Moldavia.

Assim que o corpo cahiu na agua, milhares de estrellas desceram sobre o corpo do martyr, acompanhando-o rio abaixo. A noite não conseguiu esconder o crime. A Imperatriz viu esse extranho phenomeno, chamando o Imperador á janella. Vendo semelhante cousa Wenceslão ficou apavorado, primeiro pelo extranho caso em si, e depois porque todo o povo assustado tambem testemunhava o extranho espectaculo.

No dia seguinte, o corpo de S. João, foi encontrado sobre a areia do fundo do rio.

Bento VIII, canonizando-o, confirmou com a sua infalibilidade a fama de que já gozava João Nepomuceno.

Quando, 300 annos depois de sua morte, abriram a sua sepultura, encontraram a sua lingua incorrupta, como até hoje se conserva.

Indianopolis
Pharmacia Confiança
A mais antiga do bairro
Av. Cons. Rodrigues Alves, 481
Caixa Postal, 1.574 — S. Paulo

EVANGELHO

A efficacia da Oração

QUINTO DOMINGO DEPOIS DA PASCHOA

São João, XVI, 23-30

Naquelle tempo, disse Jesus aos seus discipulos: Em verdade, em verdade, vos digo: se pedirdes a meu Pae alguma cousa em meu nome, elle vo-la dará. Vós até agora não pedistes nada em meu nome. Pedi, e recebereis, para que o vosso gozo seja completo. Eu vos tenho dito estas cousas em parabolas, chegou o momento, em que vos não hei de falar já em parabolas, mas abertamente vos falarei do Pae. Naquelle dia pedireis vós em meu nome; e eu vos digo que hei de rogar ao Pae, por vós outros. Porque o mesmo Pae vos ama, porque vós me amastes, e crestes que eu sahi de Deus. Eu sahi do Pae, e vim ao mundo; deixo agora o mundo, e torno para o Pae. Disseram-lhe os seus discipulos: Eis que agora falas claramente, e não dizes nenhuma parabola. Agora conhecemos que sabes todas as cousas, e que não tens necessidades que ninguem te pergunte, nisto cremos que sahiste de Deus.

Entende-se este Evangelho melhor do que se leu no domingo passado. Ambos são trechos da palestra que, após a ultima ceia, na imminencia de sua paixão, teve Jesus com seus discipulos para fortalecer-lhes o espirito, não viessem a desfalecer nos dias amargos que iriam atravessar. Neste discurso promette Jesus o Espirito Paraclito que aos apostolos ensinará toda a verdade, e a Elle o glorificará. Nesse dia, os apostolos endereçarão suas supplicas ao Pae, em nome de Christo. Então, de feito, entenderão que Jesus, Deus Homem, é o mediador interposto pela actual disposição da Providencia entre o Céo e a Terra, Deus e os homens. De sorte que, as graças todas são concedidas, unicamente, em attenção aos merecimentos de Jesus Christo.

Nem para tanto se faz mister uma oração humilde e supplicante do Filho. Seus merecimentos dão-lhe o direito aos favores do Pae em nosso beneficio. Basta, pois, apresental-os em nossa intercessão, para que o Pae Celeste, de prompto nos envie suas graças. Ora, esta intercessão é, no dizer de S. Paulo, ininterrupta. Depois, não é sómente a efficacia da oração, feita em seu nome, que Jesus promette: Permaneceriam os apostolos na condição de simples servos, que assim seriam misericordiosamente contemplados pelo Senhor. Não. Ha mais. E' o amor do Pae Celeste que aos discipulos assegura o Mestre. Como esta promessa deve ter dilatado os corações dos apostolos amargurados com a previsão dos dias tenebrosos, adivinhados até na gravidade das palavras com que o Senhor os predizia! Já agora nada os amedronta. Perseguições, soffrimentos, pouco importa. Tem o amor de seu Mestre Adoravel que lhes assegura a affeição terna do Pae Celeste. Poderiam acaso alimentar ainda maior ambição?

Critica Cinematographica da A. J. C.

SEGREDOS DE UMA ACTRIZ

(da Warner, com George Brent e Kay Francis.

Sem possuir scenas propriamente condemnaveis a não ser uma de embriaguez feminina, o presente filme é no entanto inaceitavel, por apresentar um ambiente de sympathia pelo divorcio. Só o divorcio poderia solucionar de maneira feliz, a situação criada no filme. As pessôas de criterio formado, verão o absurdo da these, ficando a salvo de sua influencia.

Cotação: — Restricto.

PEQUENA SAPECA

(da Metropa, com Danielle Darrieux e Albert Prejean).

Apresenta-nos este filme as maluquices de uma moça que quer a todo custo casar-se com um rapaz e acaba casando-se com outro...

Uma tentativa de suicidio é encarada com bastante naturalidade e um dos principaes personagens nos é apresentado vivendo irregularmente; são estes os principaes motivos que nos levam a classificar esta pellicula como um trabalho cinematographico que não deve ser assistido por adolescentes e pessôas adultas facilmente influenciaveis.

Cotação: — Restricto.

UMA NOVELA EM FAMILIA

(da Paramount, com Shirley Ross e Bob Hope).

Uma complicada historia da vida de um casal recentemente casado. O enredo, no fundo, tem bôa intenção e é mesmo correcto. Contudo, o desfecho não convence, e alem disso ha muitas "liberdades" conjugaes e situações dubias que são moralmente reprovaveis. Só pode ser visto por adultos.

Cotação: — Acceitavel para adultos.

NANCY TEm TRES AMORES

(da Metro, com Janet Gaynor, Franchot Tone e Robert Montgomery).

Este filme, bastante movimentado e cheio de peripécias, conta a historia de uma jovem simples que vae sosinha, do interior, para a cidade.

Ha no decorrer do mesmo, bastante humorismo mas, contudo, muitas passagens de certa malicia e certo exaggero podem ser presenciadas, donde apresentar alguns inconvenientes. O filme em questão não é recommendavel ás crianças e adolescentes.

Cotação: — Acceitavel para adultos.

PAIXÃO DE ZINGARO

(da 20th. Century Fox, com Charles Boyer, Loretta Young e Jean Parker).

Novamente na tela o filme que há alguns annos nossas platéias conheceram. O enredo contem passagens que não podem ser acceitas sem restricção; assim um contracto de casamento feito de maneira irreflectida, scenas sem a devida distincção, como de embriaguez, etc.

Pelo exposto, pode o filme em apreço ser visto apenas por pessôas de criterio formado.

Cotação: — Restricto.

RAINHAS DO AR

(da 20th. Century-Fox, com Alice Faye, Constance Bennett e Nancy Kelly).

Filme de grande emotividade. Desenvolve-se em torno de façanhas aviatorias de moças que procuram alcançar exito nessa arriscada profissão. O enredo é prejudicado pelo suicidio de uma aviadora, influenciada por palavras da Sagrada Escriptura erroneamente interpretadas. (Este é pois, um dos resultados praticos do falso principio do "livre exame"). Por essas razões, e ainda por algumas scenas inconvenientes, o filme deve ser vedado aos adolescentes e mesmo ás pessôas facilmente impressionaveis.

Cotação: — Restricto.

*

NOTA: — O filme "JUVENTUDE VALENTE", que vem sendo exibido juntamente com "Uma novella em Familia", foi anteriormente apreciado pela O. M. E., tendo recebido a cotação "Acceitavel".

Orientação moral dos espectaculos

FILMES QUE SERÃO APRECIADOS NA PROXIMA SEMANA

ZAZA' — Acceitavel para adultos pela "Legião da Decencia".

A PEQUENA DE OUTRA NOITE — Acceitavel para adultos pela "Legião da Decencia".

NASCIDOS PARA CASAR — Acceitavel para adultos pela "Legião da Decencia".

ANJOS DE CARA SUJA — Restricto pela Central Catholique e "El Pueblo".

COM OS BRAÇOS ABERTOS — Acceitavel pela "Legião da Decencia".

Lêr e propagar o
LEGIONARIO
E' DEVER DE TODOS OS CATHOLICOS

SÃO PAULO MODAS
CHAPÉUS
Mme. Carmen
Rua Sebastião Pereira, 21
Teleph. 5-5795
Não temos filial

Alfaiataria Ingleza
Acceitamos FEITIO de ternos, trajes de rigor e tailleur.
PREÇOS SEM CONCURRENCIA
Grande sortimento de casemiras nacionaes e estrangeiras.
Rua Benjamin Constantt, 159-161
TELEPHONE: 2-5976

Indicador Commercial

ACCESSORIOS p| automoveis
O MELHOR SORTIMENTO
Importação Directa
ISNARD & CIA.

AVIAMENTOS p| alfaiates
STOCK COMPLETO
Consultem a
CASA ALBERTO
LARGO S. BENTO N.º 10

BICYCLETAS
TODOS OS PREÇOS
TODAS AS MARCAS
ISNARD & CIA.

BRINS
SORTIMENTO VARIADISSIMO
Importação Directa
CASA ALBERTO
LARGO S. BENTO N.º 10

CASIMIRAS
Aurora — Printex — Pirituba
Nacionaes e Extrangeiras
CASA ALBERTO
LARGO S. BENTO N.º 10

Indicador Profissional

ADVOGADOS

Dr. Vicente Melillo
Praça da Sé N.º 3 — 2.º andar
Sala 13

Dr. Plinio Corrêa de Oliveira
Rua Quintino Bocayuva N.º 54 2.º — Sala 323 — Tel. 2-7276.

Dr. Milton de Souza Meirelles
Rua Quintino Bocayuva N.º 54 2.º — Sala 319 — Tel. 2-0035.

Joaquim P. Dutra da Silva
Rua Benjamin Constant N.º 23 4.º andar — Sala 38
Phone: 2-1986

DR. FRANCISCO P. REIMÃO HELLMEISTER
R. São Bento, 224 - 1.º andar - S. 3 - Phone 2-7289 - S. PAULO

DR. CARLOS MORAES DE ANDRADE
Rua Benjamin Constant, 23 — 4.º andar - sala 38 - Phone 2-1986
S. PAULO

DR. PAULO MORETZSOHN DE CASTRO
R. da Quitanda, 139 — 2.º andar
Phone 2-6769 — S. PAULO

ENGENHEIROS

AMADOR CINTRA DO PRADO
Engenheiro Architecto
Architectura religiosa, collegios, residencias collectivas.
Rua Libero Badaró N.º 641
SÃO PAULO

DENTISTAS

DR. CARLINO DE CASTRO
Pelo curso de doutorado da Faculdade de Pharm. e Odont. de S. Paulo — Cirurgião Dentista diplomado em 1914 — Ex-dentista do Lyceu Coração de Jesus. Especialidades: Pivots, Coroas, Pontes, Dentaduras anatomicas e sem abobada palatina. — Consultas: Das 8 ás 12 e das 14 ás 19 horas — Cons. Rua Direita, 64, 2.º andar, s| 7-7 A. Res.: Al. Barão de Piracicaba 499-S. Paulo

Arnaldo Bartholomeu
Cirurgião-Dentista
Raios X — Diathermia — Clinica Dentaria em Geral.
Rua Frederico Abranches n. 467 (provisoriamente)
Telephone, 5-5478

DR. VICENTE BALZANO
Raios X - Cirurgia - Diathermia — Vitalidade Pulpar
Rua da Liberdade, 512 - Sobr. Telephone 2-1346 — S. PAULO

MEDICOS

CLINICA GERAL

CLINICA GERAL
Dr. Celestino Bourroul
Residencia: Largo S. Paulo, 8 Telephone: 2-2622
Cons.: R. Quintino Bocayuva, 36 Das 3 ás 5 horas.

MOLESTIAS DO APPARELHO DIGESTIVO

DR. MARCOS VINICIO MOREIRA
Molestias do App. Digestivo e ano-rectaes. Hemorrhoides, fissuras, etc. — R. Xavier Toledo, 98, 4.º andar — Res. 5-3332.
S. PAULO

MOLESTIAS DAS CRIANÇAS

DR. RENATO L. MORAES
Molestias das crianças
Cons.: R. Libero Badaró, 488 Das 2 as 4 horas
Res.: Rua Tamandaré n.º 977
Phone 7-3128 — S. PAULO

CIRURGIA — VIAS URINARIAS

DR. RUY DE AZEVEDO MARQUES
Cirurgia — Vias urinarias - Ondas curtas. — Cons. R. Quintino Bocayuva, 36-4. and. s| 53-55-56. Tel. 2-9566, das 14 ás 16 horas. Res. Tel. 7-5265 — S. PAULO

GYNECOLOGIA

Dr. Barbosa de Barros
Cirurgia, molestias de senhoras.
Cons.: Rua Sen. Feijó, 205 - 11.º Predio Itaquerê — Phone 2-2741
Resid.: Rua Alfredo Ellis N.º 301 Phone 7-1268
Cons.: das 10-11 e das 14 ás 17. Sabbados, 10-11.

DR. VICENTE DE OLIVEIRA RAMOS
Da clinica Obstetrica da Faculdade — Clinica Medica — Hygiene Pre-Natal — Partos — Molestias de Senhoras — Cons.: Rua Xavier de Toledo, 16-A, 3.º a. — Das 13 ás 15 horas — Res.: Avenida Tumalina, 90 — Tel. 7-0401

HOMEOPATHIA

DR. REZENDE FILHO.
Ex-Assistente do Dr. Martinho Nobre
Cons.: Rua Senador Feijó, 205 2. andar — Phone 2-0839
Das 15 ás 18 horas
Resid.: Rua Castro Alves, 597 Phone 7-8167

PROFESSORES

PROF. JOÃO TRIVINO MOLINA pela Universidade de S. Paulo. Aulas particulares de: Mathematica, Physica-Chimica, H. Natural, Musica e demais materias do Curso Gymnasial.
AVENIDA RANGEL PESTANA N.º 257-Phone 2-5402-S. PAULO

Noticiario da semana

Monopolio Postal

O Ministro da Viação e Obras Publicas communicou que, de ordem do presidente da republica, ficou suspenso por 30 dias a execução do decreto sobre o Monopolio postal, afim de serem attendidos os numerosos pedidos e reclamações dos interessados, entretando em execução a 4 de Junho p. f. Tal como está ou com as modificações que forem introduzidas.

Interventores em viagem

Seguiu para o Rio de Janeiro no dia 10 do corrente o interventor federal em São Paulo, Dr. Adhemar de Barros.

O interventor no Rio Grande do Sul, Cel. Cordeiro de Faria, que se encotra no Rio de Janeiro, conferenciou durante a semana com varios Ministros.

Chegou á Capital Federal o Sr. Heronides de Carvalho, interventor federal em Sergipe.

Regressou á Bahia, pelo "Asturias", o Sr. Landulpho Alves, interventor federal naquelle Estado, que se encontrava no Rio de Janeiro.

Semana do Transito

Encerrou-se no dia 7 o 1.º Congresso Nacional do Transito, sendo na mesma occasião inaugurada a "Semana do Transito".

A cerimonia foi presidida pelo Sr. Negrão de Lima, chefe do gabinete do Minitro da Justiça.

Ministro da Viação

O General Mendonça Lima, que se achava afastado do seu cargo por se ter submettido a uma operação, estando já restabelecido, reassumiu o exercicio do seu cargo.

Decretos-lei

O presidente da republica assignou um decreto autorizando a adopção de posturas para cohibir o excesso de ruido urbano no Rio de Janeiro.

● Foi assignado o decreto prohibindo qualquer funccionario publico de se ausentar do paiz, em qualquer missão, sem designação expressa do presidente da republica, salvo aos dos ministerios do Exterior, Guerra e Marinha.

Notas economicas e commerciaes

O Ministro da Viação enviou ao Conselho Superior de Segurança Nacional, para apurar, o pedido da "Alla Litoria" para o estabelecimento de uma linha aerea ligando Roma ao Rio de Janeiro e Buenos Aires.

● O Director da Fazenda Nacional mandou espedir carta-patente autorisando o funccionamento do Banco Nacional de Descontos.

● A commissão de technicos, economistas e interessados gauchos, organisada pela Federação das Associações Ruraes de Porto Alegre, para discutir os prejuizos causados aos criadores gauchos pela fabricação de succedaneos da lã em São Paulo, telegraphou ao presidente da Republica congratulando-se pela promulgação do decreto 1.185, de 3 de Abril p. p.

● Realizou-se a installação dos trabalhos do Conselho Federal do Commercio Exterior, com a presença do Presidente da Republica, que discursou por essa occasião.

● Foi assignado o decreto autorisando as operações necessarias para construcção da séde do Ministerio da Fazenda.

● O papel-moeda em circulação no Brasil eleva-se actualmente a 1.721 mil contos de réis.

PRECISANDO DEPURAR O SANGUE
TOME SÓ
ELIXIR DE NOGUEIRA

● O Conselho de Immigração e Colonisação adoptou varias medidas para protecção dos immigrantes nacionaes.

● O presidente do Instituto de Aposentadoria e Pensões de Recife convidou o Ministro Waldemar Falcão para inaugurar uma Villa Operaria, composto de 80 casas, construidas por aquelle Instituto.

● O presidente da Republica approvou a resolução unanime do Conselho de Immigração e Colonisação, isentando de qualquer restricção numerica a immigração de portuguezes para o territorio nacional.

Noticias Militares

● Realisou-se dia 7 a Paschoa dos Militares do Districto Federal, sendo celebrante o Excellentissimo e Reverendissimo Sr. Nuncio Apostolico, D. Aloisio Masella. A Paschoa realisou-se na Matriz de Sant'Anna, com a participação de numerosos officiaes e praças das forças armadas.

● O Ministro da Guerra expediu um aviso determinando o licenciamento dos sorteados casados, considerados mobilisados, mesmo que não estejam com tempo terminado.

● Encontra-se na Capital Federal, para onde viajou de avião, o General Basilio Taborda, commandante da 8.ª Região Militar, com séde em Belém do Pará.

● Embarcou a 10 do corrente para o Rio de Janeiro a missão cultural militar uruguaya, que vem retribuir a visita feita a Montevidéo pelo General Góes Monteiro, chefe do Estado Maior do Exercito.

● Teve inicio dia 5 a "Quinzena de Congraçamento das Policias Militares do Brasil", em commemoração do 130.º anniversario da Policia Militar do Districto Federal, proseguindo as festividades com provas esportivas durante esta semana.

● Tem se reunido regularmente a commissão elaboradora do projecto do estatuto dos militares. O ante-projecto, terminado em Julho do anno passado, foi enviado aos estados maiores do Exercito e da Armada para suggestões, e recebidas já as respostas a commissão espera terminar seus trabalhos em Junho p.f.

● O General Góes Monteiro communicou officialmente á imprensa a proxima visita do general Marshall, chefe do Estado Maior do Exercito norte-americano, ao Brasil.

● Seguiu para o Rio de Janeiro o General Silva Junior, que deixou recentemente o commando da 2.ª Região Militar.

● O Ministro da Educação isentou da frequencia escolar os estudantes dos cursos secundario, commercial e superior, que estiverem em exames de Tiro de Guerra, de 10 a 15 do corrente.

8 Noticias do Brasil

1. **DEMISSÃO** — Pediu demissão do cargo de director da Saúde Publica, da Capital Federal, o dr. Barros Barretto.

2. **LEILÃO** — Foram vendidos em leilão os moveis e objectos da residencia de Paulo Deleuze.

FRACOS e ANEMICOS
TOMEM
VINHO CREOSOTADO
de João da Silva Silveira
GRANDE TONICO

HOMEOPATHIA

BRASIL

3. **TRIUMPHO** — O commissariado do Brasil na Feira Mundial de Nova York communicou que o primeiro concerto no pavilhão do Brasil constituiu verdadeiro triumpho.

4. **ARCHIVO** — Editado pelo governo, apparecerá por estes dias o 1.º volume do archivo do Marechal Floriano Peixoto, que deverá apparecer em 12 volumes.

5. **Xerentes** — Varios indios Xerentes foram recebidos pelo Ministro da Agricultura, ao qual pediram lhes fossem fornecidas armas.

6. **GUTTEMBERG** — A Associação Brasileira de Imprensa resolveu preparar grandes homenagens para o 5.º centenario de Guttemberg, que occorrerá em 1940.

7. **LARANJA** — O sr. Gastão Faria, director do Departamento de Producção Vegetal, representou o Ministro da Agricultura na "Festa da Laranja", realisada em Limeira, neste Estado.

8. **CANINA** — Inaugurou-se hontem, nesta Capital, a exposição canina.

USE SO'MENTE
HOMEOPATHIA
do Dr. ALBERTO SEABRA
—um nome que representa uma garantia.
LABORATORIO FUNDADO EM 1911
Praça da Sé 92 e 92-A S. PAULO

EXTERIOR

Pela paz

Noticias de varias capitaes européas informaram ter Sua Santidade Pio XII convidado a França, Inglaterra, Allemanha, Italia e Polonia para uma conferencia das cinco potencias, a se realisar no Vaticano, afim de ser resolvida a questão entre a Allemanha e a Polonia, para preservação da paz.

Os circulos do Vaticano deixam transparecer que o Santo Padre tem desenvolvido ingentes esforços para evitar a guerra, tendo possivelmente offerecido sua mediação para resolver aquella questão, bem como as rivalidades entre a Italia e a França, não acreditando, porém, na probabilidade da convocação da referida conferencia.

Nenhum desmentido official foi publicado, mas a Santa Sé nunca usa fazel-o a respeito de noticias dos jornaes, ainda quando menos verdadeiras.

Effectivamente, os Nuncios apostolicos naquellas capitaes tem tido varias conferencias com membros dos respectivos governos, mas nenhuma nota official foi publicada a respeito.

Accordo regeitado

Após a realisação em Stockolmo da conferencia entre os ministros do exterior dos Estados do Norte da Europa, foi divulgado um communicado dizendo que a Suecia, Noruega, Finlandia e Dinamarca desejam permanecer fóra de todos os grupos de potencias que se formarem e em caso de guerra envidarão todos os esforços para manter sua neutralidade, pelo que julgam opportuno recusar-se a assignar qualquer pacto de não-agressão.

Tal recusa representa um contra-tempo na politica do Reich contra a frente democratica, pela entrada dos paizes escandinavos para a orbita de influencia allemã, cuja recusa não era esperada, visto serem as quatro nações, sob o ponto de vista militar, insignificantes.

Desenvolvimento do Pacto Anti-Communista

Confirmando as noticias anteriores sobre a presença de officiaes allemães na Italia, foi assignado um tratado militar entre esta potencia e o Reich, em virtude do qual foi unificado o commando dos Estados Maiores dos Exercitos dos dois paizes.

Tal accordo, que era esperado nas potencias democraticas desde que o Reich forneceu á Italia grande parte do material bellico aprehendido na Tcheque-Slovaquia, fazendo-o acompanhar de artilheiros allemães e officiaes para servirem junto a quasi todas as unidades do exercito, representa, na opinião dos jornaes democraticos da Europa, o completo dominio de Hitler sobre o eixo como desenvolvimento do Pacto Anti-communista.

O Reich procura tambem sugeitar ás mesmas condições os demais signatarios do pacto. Para isso depois da visita do Marechal Goering á Italia e á Lybia, seguida logo depois pelo chefe do Estado Maior do Exercito Allemão, o Marechal Goering partiu para a Hespanha, afim de conferenciar com o General Franco.

Difficuldades japonezas

Afim de levar avante sua politica na China contra a influencia sovietica na Asia, os circulos dirigentes japonezes julgam necessaria a plena effectividade do pacto anti-communista, pelo que causou grande apprehensão em Tokio as noticias sobre os entendimentos entre a Allemanha e a Russia.

O governo japonez, entretanto, resiste ás tentativas allemãs no sentido de ser concluido um pacto militar anti-democratico, temendo facilitar assim os entendimentos da França e Inglaterra com os soviets, e por não lhe convir desagradar as potentes democraticas, o que traria novas difficuldades na China.

O Japão concluiria com prazer um accordo militar de assistencia mutua, com a Allemanha, limitado á defesa contra os soviets, segundo declaram os circulos dirigentes de Tokio.

A posição da Russia

A demissão de Litvinoff do cargo de commissario das relações exteriores da Russia, no qual foi substituido por Molotoff, causou grande inquietação nos circulos politicos europeus.

A proposta russa de triplice alliança militar foi recusada pela Inglaterra, cuja contra-proposta é de que a Russia preste immediato auxilio á França e Inglaterra em caso de guerra provocada pelas garantias dadas á Polonia e á Rumania, sem haver reciprocidade.

O governo de Moscou estuda essa contra-proposta, nada tendo ainda respondido.

A agencia "Tass" desmente as informações estrangeiras de que a União Sovietica consentiu em garantir os paizes limitrophes.

Ao mesmo tempo correm numerosos rumores de uma approximação germano-sovietica, ás quaes foram oppostos evasivas particulares por personalidades chegadas aos governos de Berlim e Moscou, nada tendo, porém, sido dito officialmente a respeito.

Outras personalidades, negando a existencia de negociações, declaram no entanto não ser impossivel tal approximação, dada a evolução de caracter nacionalista e anti-judaica soffrida pelo governo dos soviets.

Excursão militar

Varios officiaes dos Estados Maiores da França e da Inglaterra realizaram uma excursão atravez da parte norte da linha Maginot, afim de inspeccionar as fortificações, proseguindo nos preparativos franco-britanicos.

O General Gamelin, em nota distribuida á imprensa diz que "aconteça o que acontecer, estamos certos da victoria".

Ao mesmo tempo o General Tronside, governador de Gibraltar, visitou pela segunda vez o General Nogues, residente geral francez em Marrocos, combinando detalhes da cooperação anglo-franceza na Africa do Norte.

Viagem dos soberanos inglezes á America

O rei Jorge VI e a rainha Elisabeth embarcaram dia 6 a bordo do "Empress of Australie" para a America, onde visitarão os Estados Unidos e o Canadá.

E' grande a espectativa na America, onde a imprensa dedica longos editoriaes sobre as personalidades dos soberanos.

Em Washington os reis da Inglaterra serão hospedes officiaes do Presidente Roosevelt na Casa Branca.

Parada da Victoria

Espera-se nos circulos politicos da Hespanha que o General Franco pronuncie importante discurso depois da parada da victoria definindo a politica exterior da Hespanha ou pela neutralidade tradiccional ou ligando-se ao eixo Roma-Berlim por um pacto militar identico ao assignado entre o Reich e a Italia.

11 Noticias do Mundo

1. **ABANDONO** — A Hespanha retirou-se da Sociedade das Nações, por considerel-a contraria á ideologia do General Franco.

2. **PROTESTO** — A Inglaterra protestou junto ao governo de Tokio contra o bombardeio do consulado inglez de Chungking.

3. **REVOLUÇÃO** — Foi descoberto um movimento revolucionario no Equador, tendo sido presos numerosos civis e militares.

4. **DICTADOR** — Em virtude dos plenos poderes em assumptos economicos e militares concedidos ao presidente Moscicki, da Polonia, elle se tornou quasi um dictador, até o mez de Novembro futuro.

5. **VISITA** — O Principe Paulo, regente da Yugo-Slavia, e sua esposa, princeza Olga, embarcaram dia 9 para Roma, onde foram hospedes dos reis da Italia.

6. **APPROVAÇÃO** — Foi approvada em segunda discussão a lei sobre serviço militar obrigatorio na Inglaterra.

7. **CONVERSAS** — Continuam as conversações anglo-rumenas para conclusão de um accordo economico.

8. **APPELLO** — O Duque de Windsor leu em Verdum um appello pacifista ao qual, excepto o caracter escandaloso, circulos politicos europeus não deram maior importancia.

9. **NAZIFICAÇÃO** — A Bolivia enviou um representante a Berlim para obter o apoio allemão na exploração dos poços de petroleo desapropriados á "Standard Oil", e negociar um accordo de trocas.

10. **MANIFESTAÇÕES** — O presidente Lebrun presidiu em Orleans as grandiosas manifestações do 510.º anniversario da libertação daquella cidade por Jeanne D'Arc.

11. **ALLIANÇA** — Continuam os entendimentos para se firmar uma alliança entre a Polonia e a Lithuania.

Está sendo reorganizado o culto catholico em Madrid

O culto em Madrid, que fôra completamente abolido durante a revolução hespanhola, será agora reorganisado. Essa reorganisação será levada a effeito em dois periodos. O primeiro, de quinze dias, no qual lhe será dado uma organisação provisoria, e o segundo longo, sendo-lhe dado uma organisação definitiva.

O Vigario Geral voltou das fileiras nacionalistas a Madrid acompanhado de 50 padres, com o intuito de organisar os serviços mais urgentes. O plano inicial prevê a reorganisação do culto em 30 parochias de Madrid.

Os vigarios autorisados pelo Bispo serão conduzidos ás suas respectivas parochias por uma guarda de honra composta de moços catholicos.

Os vasos sagrados e os ornamentos recuperados por uma commissão especial serão em seguida repartidos pelas diversas parochias.

O plano de reorganisação definitiva, que durará diversos mezes, ainda não está completamente estabelecido, porém será grandioso.

Federação Mariana Feminina

A formação catholica nas escolas primarias

A idéa de que a "educação do ponto de vista da educando, é mais do que uma preparação á vida, porque é já a propria vida" ganhou terreno, nos meios pedagogicos, e a didactica renovada pede e clama que collloquemos a creança em situação real dentro da escola, vivendo, ahi, sua propria vida, agindo para aprender a agir, resolvendo, sempre, no ambiente escolar, situações problematicas, preparando-se, emfim, para solucionar, no futuro, graves problemas sociaes. O mestre appella para a capacidade constructiva, para o desejo que ella tem de imitar a vida dos que a rodeiam; sonda-lhe os interesses, e um pequenino mundo forma-se ao seu redor... E essa sociedade, em miniatura, leva a creança a idealizar e a realizar projectos, sob a direcção carinhosa do professor. Assim, a creança torna-se o maior agente da acção educativa.

Para o educador catholico, o educando não é, simplesmente, um ser biologico ou social. Mais do que isso: é alma que veio das mãos do Creador e que a Elle deve voltar. Eis porque, "a educação consiste, essencialmente, na formação do homem, como elle deve ser e portar-se, nesta vida terrena, em ordem a alcançar o fim sublime para que foi creado". (1) O mestre deve preparar a infancia para a vida feliz da eternidade, pela verdadeira vida catholica. Seria, portanto, de grande vantagem que, ao invés de falarmos de ensino da religião na escola primaria, estudassemos o problema da formação catholica das crianças. Parece que, nunca é demais insistir na fallencia da instrucção, quando ella não se faz atravez da educação, tornando-se um "fim", quando deveria ser, apenas, um "meio para um fim".

Muitos educadores catholicos veem um abysmo entre a religião e a escola activa, e recorrem, com simplicidade, ao methodo catechetico, reduzindo a religião a formulas verbaes. Ousamos affirmar que a formação catholica só pode realizar-se pela escola activa, não existindo opposição entre uma e outra, desde que não se caia no exagero de eliminar a autoridade do professor, dando aos alumnos liberdade illimitada. Jamais a Igreja condemnou, — pelo contrario, sempre applaudiu — o ensino da religião, pela escola activa. Desde a idade media, usavam-na, para ministrar a instrucção religiosa aos menores, recursos como os que, hoje, são tão apregoados pela escola renovada: dramatizações, rimas doutrinarias, participação activa e directa nos ritos liturgicos da Igreja. Sirvam taes citações para afastar, do espirito dos professores, a convicção errada de que a Igreja impõe o methodo catechetico e exige texto decorado. Parece-nos sufficiente a decoração do Credo, do Padre Nossa, das orações principaes.

Si, pois, a formação catholica só se faz pela escola activa, vejamos como realizal-a. Em primeiro logar, precisa o professor estimular a actividade do espirito infantil, de modo que o educando seja levado a agir, sempre, catholicamente. "O essencial no catecismo é fazer a creança pensar, agir, orar e amar". A formação catholica do individuo depende de tres factores poderosissimos: familia, a igreja e a escola. Para não fugir á nossa these, tratemos, apenas, do factor escola. Na escola ha a considerar como elementos cooperadores do ensino: o alumno, o professor, o ambiente escolar. Embora não seja o mestre o unico responsavel pela efficiencia do ensino, bem como pela formação moral do alumno, pois, segundo São Thomaz elle é causa auxiliar, ao passo que o intellecto da creança é causa principal, tem, no emtanto, um papel **muito importante** na obra educativa.

Seu trabalho, no tocante á formação moral de cada creança, assumirá um dos seguintes aspectos:

a) continuar a acção educativa, iniciada no lar catholico;
b) começar, sozinho, essa tarefa;
c) ou ainda destruir erros e, sobre essas ruinas, construir sua obra.

E' grande a responsabilidade do educador, visto que não ha melhor programma, methodo mais efficaz, nem illustração de maior excellencia do que o exemplo domente, diante de suas lições; o Professor, modelo vivo que aespirito infantil entra, de facto, creança julga, sempre "infallivel", detentor de todas as qualidades intellectuaes, moraes e... physicas. E' pela imitação, que os pequeninos adquirem grande numero de habitos. Não pretendemos falar, aqui, da formação catholica do professor. Queremos lembrar, apenas, que não nos é dado despertar, em outrem, qualidades que não possuimos. Suppomos o professor com vida interior intensa, inabalavel em sua fé, esclarecido em sua religião, abrazado de enthusiasmo pela diffusão do reinado de Christo, ardente de zelo pela salvação das almas, cumpridor rigoroso de seus deveres religiosos e sociaes, cheio, emfim, da graça de Nosso Senhor. Portador de tanta energia e luz, facil lhe será, por simples irradiação, fortificar vontades, esclarecer intelligencias, plasmar corações, numa palavra, dar á Igreja almas piedosas, á sociedade homens de bem, á Patria cidadãos perfeitos. A creança, recebendo esse influxo benefico do mestre, reage funccionalmente, diante de suas lições; o espirito infantil entra, de facto, em acção e, nessa actividade, — mais do que na movimentação que pode ser, ás vezes, um dos perdicio de energia, — reside o verdadeiro segredo da escola activa.

A creança, na escola, deve viver a sua religião. Aprenderá os mandamentos da lei de Deus e os da Igreja, por exemplo, praticando-os, respeitando-os, iniciando-se, desde logo, na pratica salutar do exame de consciencia que tanto concorre para o aperfeiçoamento das almas. E', sobretudo, assistindo á missa, aos domingos, em companhia do professor, quando as circumstancias o permittirem, é preparando-se para a grande festa da Primeira Communhão e para as festas, não menores, das communhões de perseverança, que a creança vae se fortificando na piedade e concorrendo para realizar sua propria formação catholica. Só se aprende a fazer "fazendo". Para saber o que é a caridade a creança precisa pratica-la. Nas actividades extra-curriculares, póde o professor collocar as visitas e excursões, com finalidade religiosa. E' visitando a Igreja que a creança apenderá a fasouros da liturgia e da arte catholica. E' confeccionando roupas para os pobrezinhos, visitando os collegas doentes, contando historias ouvidas nas aulas de Religião aos que não podem frequentar o chatecismo, que ella aprenderá as obras de misericordia. E' praticando as semanas das jaculatorias, dos pequenos sacrificios, do pequeno obulo depositado, anonymamente, no cofre da sala, que a creança adquire o habito de ter seu pensamento voltado para Deus, pela incessante pratica do bem. — Si, para as demais actividades escolares, as creanças trabalham em conjuncto, porque não aproveitar esses grupos para a acção social infantil? No seu pequeno mundo, esses novos cruzados se encarregariam da propaganda das obras catholicas, relacionadas com a infancia: a hora infantil do radio, o cinema parochial, o jornalzinho catholico, as festas de caridade ou recreativas, as associações de piedade. Longe de nós, a idéa de que é bastante praticar a Religião dentro da Igreja e agir catholicamente, em determinados momentos. A criança precisa sentir o viver sua Religião, na escola, como no lar e na sociedade. E' praticando a vida catholica na escola, que ella prepara sua vida catholica na sociedade.

Como, porém, pensar em formação catholica, dentro da escola publica, com meia hora semanal de religião, sem violar o decreto que regulamenta o ensino religioso?

Simplesmente, atravez da educação moral. Essa não constitue, por assim dizer, materia, com programma discriminado, mas deve ser realisada, a todo instante, a proposito de todas as occorrencias da classe e de todas as attitudes dos alumnos.

A educação moral da creança é, sem duvida, o aspecto mais importante da obra educativa. De facto, de que valem as brilhantes fulgurações da intelligencia a par de um coração que palpita na lama? A educação moral é a alma de toda a educação. E' como, na musica, a melodia — voz que se destaca dentro da harmonia dos sons. Os outros aspectos da educação — o physico e o intellectual — são como os accordes acompanhantes, indispensaveis para a belleza e equilibrio do conjuncto. E' necessario realizar, de maneira solida, a educação moral da creança. Não existe, porém, moral scientifica, como não existe pedagogia neutra. "Todo o systema pedagogico é, necessariamente, baseado numa philisophia da vida". Logo, o professor catholico terá que orientar a educação moral de seus alumnos, baseando-a nos principios de sua religião.

A educação moral deve estar integrada na religião e, desde o principio do curso primario, a creança deve ser iniciada na educação da vontade que responde, sempre, pelas nossas faltas; pois, nossos erros dependem mais da fraqueza da vontade do que da pobreza da intelligencia.

*

Filha de Maria, si você é catechista procure tornar interesthodos, que põem em jogo a actividade do educando, orientandosantes suas aulas. Os novos meo para seu fim ultimo, não são condemnados pela Igreja.

1) — Carta encyclica de Sua Santidade Pio XI, acerca da educação christã da juventude.

Federação das Congregações Marianas

Hoje é o dia marcado pelo secretariado mundial das Congregações para o dia do Congregado. Esta data celebra-se em todo o mundo. No Estado de São Paulo, a Federação das Congregações Marianas deixou a cada Congregação a iniciativa de organisar o programma de festejos. O mais importante é que haja um redobramento de fervor e uma perfeita união de vistas com o Santo Padre, de quem são os Congregados fieis soldados. Pede-se pois, que, na tarde deste dia, haja renovação do acto de consagração a Nossa Senhora, e recitação de algumas orações por intenção do Papa gloriosamente reinante.

CONCENTRAÇÃO EM BOTUCATU'

Foi uma das mais bellas e bem organisadas a 41.ª concentração promovida pela Federação e que se realisou em Botucatu', no dia 7 do corrente. De São Paulo partiram dois trens especiaes, levando 1.050 Congregados. De Ourinhos e Bauru' vieram outros dois trens especiaes. Assim, o numero de Congregados reunidos veiu a ascender a perto de quatro mil. Tres bispos trouxeram o conforto de sua presença: os de Botucatu', Sorocaba e Assis.

Pela manhã, todos os Congregados desta Capital receberam a sagrada communhão. A' tarde, houve um monumental desfile, em que tomaram parte dois tiros de guerra, alumnos do Gymnasio Diocesano, os Congregados presentes e as autoridades civis.

O sr. Prefeito de Botucatu' ofereceu aos srs. Bispos e sacerdotes um grande banquete, em nome da municipalidade.

DIA 1.º DE MAIO

Mais de mil Congregados reuniram-se no dia 1.º de Maio, na Igreja de Sto. Antonio do Pary, ás 8 horas da manhã, havendo communhão geral por intenção do Santo Padre Pio XII. Após o café, foi prestada uma homenagem ao Revmo. Fr. Fellipe, que celebrava seu dia onomastico.

Em seguida os Congregados, carregando arcos e bandeiras, desfilaram para a Praça da Sé, onde, ás onze horas, foi rezada Missa campal, de ordem de Mons. Vigario Capitular. A esta Missa assistiram todos os Congregados, povo e altas autoridades do Estado.

Após a Missa, o sr. Interventor Federal foi saudado em nome dos presentes e de Mons. Vigario Capitular, pelo sr. M. V. Azevedo.

REUNIÃO MENSAL

No dia 30 de Abril p.p., realisou-se no salão da Curia, mais uma reunião da Federação.

Nesta reunião o Revmo. Pe. Cursino falou sobre a communhão paschal, que todas as Congregações deverão levar a effeito. Falou, ainda, sobre o dia mundial dos Congregados, que deverá ser festejado com communhão geral e outra solemnidade ao criterio de cada Congregação. Neste dia deverá ser feita uma collecta para o secretariado geral em Roma. O Revmo. Pe. Cursino receberá os resultados dessas collectas e encaminhal-as-á ao seu destino.

Fez depois, recommendações sobre o recolhimento que se realisou a 1 do corrente.

Antes de encerrar-se a reunião, foram lidas as poesias dos Congregados que concorreram para o concurso "Marcha funebre do carnaval"; estas poesias figuram na circular-boletim n.º 81, já distribuidas.

Finalisando, o Revmo. Pe. Cursino insistiu sobre a peregrinação paulista ao Recife, por occasião do 3.º Congresso Eucharistico Nacional, a realisar-se em 8 de Setembro proximo. As condições para inscripção estão na circular-boletim n.º 82.

Mais feitiçarias

(Conclusão da 3. pag.)

ticeiro por um exemplo tirado da vida pratica:

"Brown, de Londres, em 1930 concedeu um credito a Mueller, em Berlim, contando ser reembolsado em 1932, o que não se deu; dahi seu credito de Spermark em 1936. O bloqueio desse credito diminuiu-lhe a acção commercial; teve que renunciar a negocios que, dispondo de seu capital, poderia ter concluido com freguezes de outras nacionalidades. No Reich, Brown não tem predios nem inimigos, não podendo, pois, empregar seu dinheiro em concertos de casa ou em processos judiciaes; — tão pouco deseja passar algum tempo na Allemanha ou emprehender simplesmente uma viagem até lá. Deverá renunciar, então, a seu dinheiro?

"Eis que chega a saber que seu amigo Jones, nas férias pretende visitar o continente. Se elle fosse para a Allemanha, lá poderia gastar os fatidicos marcos fechados (presos) de Brown. Estes marcos, estando gelados, naturalmente não tem o valor do marco livre. Jones, portanto, póde exigir um desconto razoavel para a compra desses Spermark, e a Brown nada resta senão conformar-se com isso. E' esse desconto que leva Jones a passar suas férias (não na França, mas) na Allemanha, onde gastará os marcos bloqueados, comprados com o desconto de 40%, como si tivessem pleno valor; assim, pelo almoço de 1 marco, dá á moça do restaurante 1 marco que, na verdade, só lhe custou 0,60 marco (60 Pfennig); a differença corre por conta de Brown.

Este paga a dita differença não ao amigo Jones que, com dito, mas a Schacht que restituiu apenas uma fracção de sua divida; o consumidor estrangeiro não passa de cobrador dos lucros de Schacht. Com o tempo, a vantagem do estrangeiro foi mais que compensada pelo prejuizo para a economia popular e, por isso, a elle proprio.

O negocio com o Sperrmarck não podia ser limitado aos amigos Brown e Jones. Os possuidores de marcos bloqueados, desejando vender, offereciam; — os consumidores procuravam; dahi o preço impessoal do marco, organizando-se no exterior, para esse commercio, mercados livres, bolsas e centros, onde se negociavam mais de 40 (quarenta) especies de Sperrmark, já que eram differentes a origem, as licenças de applicação e, com isso, os preços."

Como amostra dos utensilios para as sessões magicas, citamos algumas variedades da moeda allemã: marco official; — marco de registro; — o de viagem; — o de credito; — o marco livre; — o de notas; — o de creditos antigos; — o bloqueado para emigrantes; — o das contas especiaes; — o de conversão; — o de travacontas; — o aski (de estrangeiros, para pagamentos na Allemanha) etc., etc.:

Schacht conseguiu o que se propoz: voluntariamente, muitos credores venderam seus creditos gelados em troca de viagens a Munich, ao Rheno, ás Olympiadas, etc. Assim, só em viagens para a Allemanha, até fins de 1936 foram descontados dos 19 bilhões de emprestimos a prazo longo mais 2 bilhões, além de 250 milhões no minimo gastos em concertos de predios auxilios, etc., dentro da Allemanha. Os 19 bilhões estavam, pois, reduzidos a 12,700 bilhões, bem que Schacht tivesse pago pelos 2 bilhões por viagens só pouco mais da metade.

Estamos no fim das feitiçarias? Oh, não! Ha sessões sempre novas, de programma bem elaborado. Assim a do dumping á custa dos outros, que havia de servir de amortisações sem pagamento. A sessão hoje já é longa. Esperemos pela seguinte.

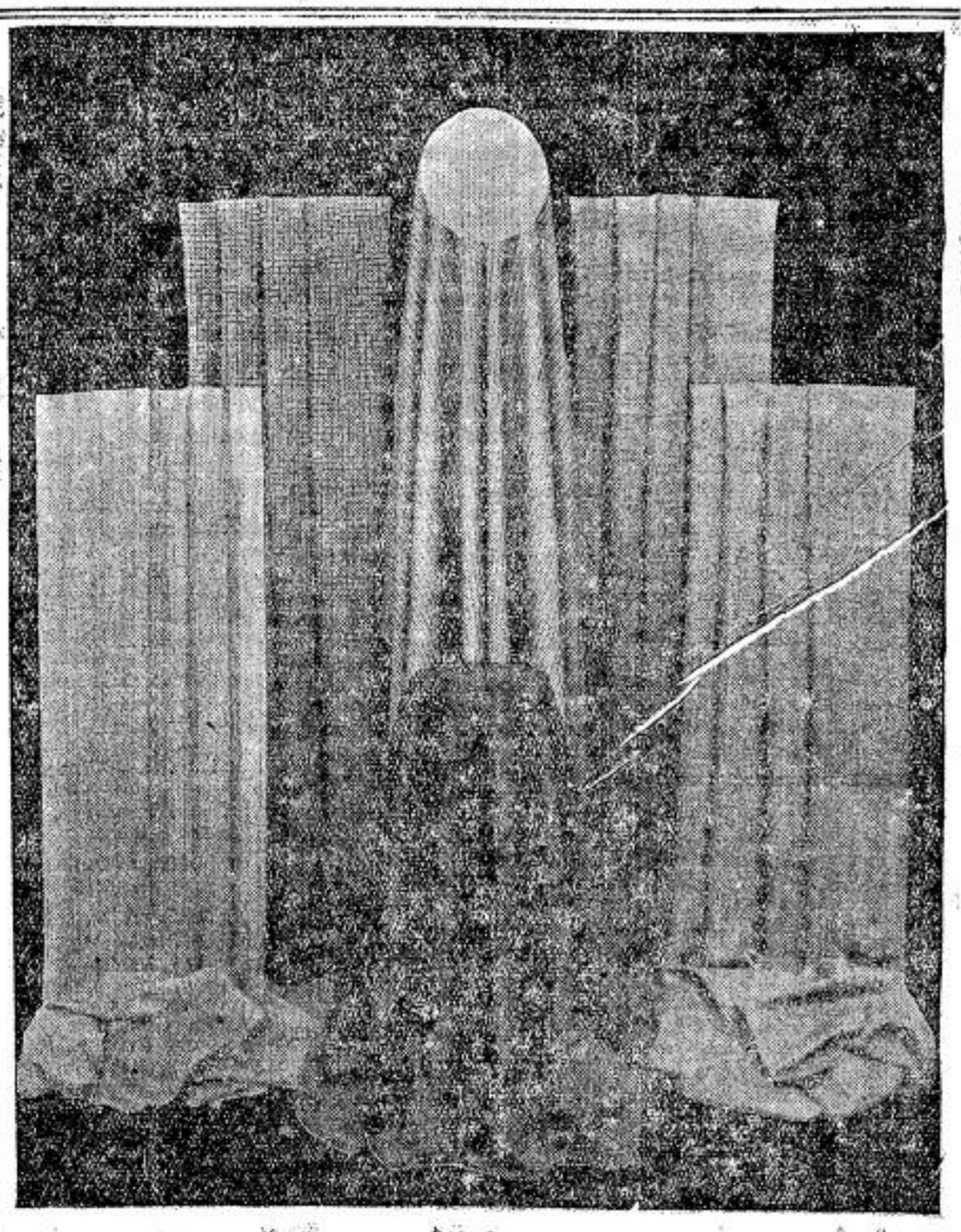

Casemiras, Brins e Linhos, nos mais variados padrões, V. S. encontrará na

CASA ALBERTO

LARGO S. BENTO N.º 10
Phone 2-2336
S. PAULO

RUA FREI GASPAR N.º 39
Phone 4-476
SANTOS

Rumaria a Pirapóra

Dia 20 do corrente, ás 5.30 horas da manhã deverá partir da estação Sorocabana, á Alameda Cleveland, a tradicional romaria ao Santuario do Senhor Bom Jesus de Pirapóra.

Faz parte do programma desta romaria, a celebração de missas com distribuição da Santa Communhão, na cidade de Parnahyba, para onde se dirigiram a pé de Barueery.

Sendo a romaria um acto essencialmente religioso e o nuse admittem á inscripção de camero de passagens limitado, só tholicos notoriamente pratico ou os que com taes forem recommendados por pessoas competentes.

Os interessados poderão se informarem na rua Martim Francisco, 506, com o sr. Felicio Macdesco.

LEGIONARIO

Christus heri et hodie ipse et in saecula (Hebr. XIII-8)

Anno XII | São Paulo, 14 de Maio de 1939 | Num. 348

Nota Internacional

APAZIGUAMENTO

Deney Sales

A Inglaterra prosegue na sua politica de apasiguamento e confiança.

Como um morcego, Chamberlain pica e sopra ao mesmo tempo.

Quando pica — como em seu ultimo discurso — é para socegar os inglezes indignados com Hitler. Mas para que este não se zangue, reaffirma logo sua confiança na palavra de Hitler, cujo alto valor moral, entre outros, o pacto de Munich provou sobejamente. E depois da denuncia do pacto naval pelo Reich, Chamberlain espera assignar outro, ficando tudo em um mar de rosas.

Tão bom exemplo deu Chamberlain, que parece fazer escola. E o seu grande discipulo é, segundo tudo faz crêr, a Russia.

As noticias da approximação germano-sovietica não foram desmentidas officialmente. O campeão do anti-communismo e seus companheiros andam silenciosos em relação aos soviets, cessando inteiramente suas diatribes, e baixando a bandeira do pacto anti-Komintern, para substituil-a pelas alliança militares, mais efficazes para o dominio do mundo, ao mesmo tempo que deixam livre o caminho para a alliança com a Russia.

Ao mesmo tempo Litvinoff é afastado do commissariado dos negocios exteriores, e a Inglaterra recusa a alliança militar proposta pelos soviets.

Nada liga a Russia contra os Estados totalitarios, e da parte destes apenas o Japão é realmente anti-sovietico. Mas como o Japão não quer entrar em allianças militares que interessam exclusivamente a politica occidental, e assim torna-se um alliado desinteressante para o Reich, é provavel que este prefira a Russia.

Assim, depois da Hespanha, Austria, Suddetos, Moravia, Bohemia, Slovaquia, Hungria, Albania e talvez em breve Yugo-Slavia, as "democracias" terão contra ellas tambem a Russia, para coroamento de designios impersecrutaveis da politica de Chamberlain "contra" os Estados totalitarios...

O DESTINO DOS PAIZES BALKANICOS

Desde que o argumento racial deixou de interessar aos designios politicos do Reich allemão, os motivos declaradamente economicos passaram a substituir esse e outros pretextos mais ou menos occasionaes. A força de um paiz grandemente industrializado tem sido applicada em detrimento de estados mais fracos e de possibilidades defensivas reduzidas. O "Drang nach Osten", investida desenfreada á procura de predominio politico e de expansão commercial, caracteriza um aspecto politico exterior da Allemanha. Sujeição do mais fraco ao mais forte, dominio absoluto de paizes agricolas por potencias industriaes que necessitam de materias primas, são traços economicos que se accentuaram cada vez mais nos ultimos dias.

A industrialização moderna ameaçou fortemente a segurança de paizes agricolas. Desde muito, se tem verificado os processos de "satellitização", pelo qual os paizes independentes são arrastados á orbita economica de nações mais poderosas. Na Europa, esse facto é caracteristico. Portugal desde muito alliou-se economicamente aos destinos da Inglaterra, em cuja orbita gravitam ainda os estados balticos e escandinávos. O imperio austro-hungaro, de antes da guerra, deveu a sua estabilidade em grande parte á cooperação intima entre a região austriaca, industrial e a Hungria, territorio agricola. Entretanto, todos esses fenomenos desenrolam-se normalmente, como procura natural da symbiose economica que não acarretasse diminuição nas prerogativas que honram todas as nações civilizadas.

Hoje em dia a dependencia economica de um paiz não é mais acto expontaneo e amigavel, ditado por imperativos de ordem natural. Pelo contrario, ultimatuns imperiosos e actos de violencia têm caracterizado os methodos de expansão commercial de paizes totalitarios. Talvez seja apenas uma questão de forma, mas essa mesma forma é lesiva á honra, e á dignidade de um paiz. A Rumania, a Bulgaria e a Yugoslavia até hoje dependeram da Allemanha para a estabilidade de sua vida economica.

Até agora, o Danubio orientou o commercio para a Floresta Negra e para o Mar Negro, indifferentemente. Doravante, a corrente commercial dos estados balkanicos tenderá a ser exclusivamente ascendente, dirigida para a Allemanha.

A Allemanha tem necessidade dos estados balkanicos, ou melhor, do trigo e do petroleo que elles produzem para realizar o seu sonho de isolamento economico. Para isso, deverá ella formar um bloco politico e economicamente unido, em que se estabeleça a separação da região manufactureira da Allemanha e a região productora de cereaes e materias primas, que são os Balkans. Os tratados commerciaes da Allemanha revelam a tendencia de formar na Europa novos protectorados, se não nominaes, pelo menos reaes.

Os methodos commerciaes do III.º Reich são exclusivistas e imperiosos. A força militar tornou-se argumento de defesa contra a possivel concorrencia de outros paizes. E' por isso sobremaneira triste o destino dos paizes do oriente europeu, dos quaes os sentimentos de nacionalismo e os brios de nações soberanas procuram em vão se insurgir ante a idéa de capitulação que lhes impõe a luva de aço da potencia allemã.

"A ORDEM"
REVISTA DE CULTURA
fundada por
Jackson de Figueiredo
Dirigida por
Tristão de Athayde
Assignatura annual 25$000
com o **Dr. Paulo Sawaya**
Rua Cons. Nebias, 1.427
Phone 5-7774
CAPITAL

A entrada em Madrid das tropas nacionalistas

Commentario official do "Osservatore Romano"

Posto que a capital da Hespanha não mais fosse o centro das operações militares, transportada por exigencias estrategicas a outros sectores, depois da sanguinolenta batalha de 36, ficou no entretanto para todos os hespanhóes como o signo da causa pela qual se combatia. A bandeira sobre esta fosse alçada, ou desta fosse arreada, teria indicado irremissivelmente a qual das partes, a victoria definitiva teria offerecido os seus louros.

A esta persuação, a esta psychologia correspondem hoje em dia os factos.

Porisso, poupar a capital da Hespanha trazia como consequencia todo um outro designio bellico, pois que aquelle que devesse cahir sob o ataque, entre muito sangue e ruinas, teria cedido a uma ampla e tenaz manobra envolvente; uma vez executada essa manobra, Madrid, arreando a bandeira que então se chamava valenciana, e alçando aquella que se apresentava como nacional, não só em ideia mas de facto; Madrid, diziamos, não podia deixar de significar a sorte final da lucta.

O ministro republicano Besteiro o annunciou, o confessou hontem, na radio: é o fim da guerra civil.

Quantos a seguiram, com sentimento humanos e christãos, não podem deixar de saudar o acontecimento com impeto de gratidão a Deus, que, fasendo retornar a Hespanha ao respeito e á tutela da antiga e heroica fé de seus paes, nella poupa as vidas, preparando, depois da prova, muitos outros retornos — esperamol-o — muitas outras conquistas: aquella de tantos errantes que na paz devolvida á patria, na unidade nacional, novamente encontrarão a paz e a unidade espiritual.

Quem bem estude, pois, em todos os tempos, a historia das luctas intestinas dos povos, isto nella observa: antes que prorompam as violencias e usurpações, que os antagonistas se armem e cheguem a derramar sangue, já se acha formado nas almas o abysmo. A força basica de toda a solidariedade humana fraterna, de toda união social fecunda e de toda unidade nacional solida: a religião, a fé commum que dá ás mentes a mesma inspiração, aos corações a mesma caridade, ás obras a mesma esperança suprema á estirpe inconfundivel o caracter, ja se achava destroçada.

GENERAL FRANCO

Na Hespanha processava-se desde muito tempo essa corrupção, o irromper de ideologias e de paixões anti-catholicas. A republica disso tudo impregnou o regimen. Quando a consciencia nacional reagiu, e, embora prescincindo da forma politica, quiz sustental-a com a propria tradição catholica, era muito tarde, para que as forças adversas não se lhe oppuzessem e tentassem a sobreposição da propria obra.

Foi o signal de um duelo que revelou de ambas as partes a convicção de que o futuro da Hespanha estava no decisivo triumpho de uma ideia, acima de todo compromisso.

E o conflicto tremendo termina na verdade com o nitido triumpho de uma ideia, sem possibilidade de compromisso: A ideia da Hespanha como viveu nos seculos e a historia admirou, baluarte de civilização para a Europa no occidente; da Hespanha que não se dobrou ao extrangeiro nem ás instituições que não fossem da sua gente e de seu genio.

Da Hespanha Catholica, diziamos nós, de accordo com a historia, e é dizer tudo.

Assim, a sua paz e a sua reconstrucção não pódem vir senão disto: Da fé genuina pela qual genuinamente o povo combateu, desta fé que a fez cavalheiresca e generosa; prompta aos sacrificios que a plasmou no pensamento, na arte, e nas artes catholicamente nutridas: a fé e a ideia que vêm do Evangelho, da Cruz que o Cid enalteceu, e que torna a triumphar; onde se encontram o amor e a justiça, a elevação dos humildes e dos desherdados da fortuna, a cooperação entre as classes, todo o catholicismo que é uma incomparavel virtude de fusão depois da lucta, como fôra na labuta perene e bella da vida quotidiana para os individuos como para todos os povos.

A Hespanha pacificada e pacifica é contribuição moral e politica incalculavel para a Europa ainda não pacificada nem pacifica. A victoria de hoje já removeu, como foi autorizadamente declarado, algumas barreiras; concorrerá para abater outras. Sobretudo, mostrando as suas feridas, como os antigos legionarios, quando imploravam reformas salutares, appellará, com irresistivel eloquencia para a reforma do mundo espiritual e politico que ensinará o horror á guerra e o amor á paz. A guerra que, em Christo, é sempre fraticidio, é regresso, é escurecimento, porque a paz em Christo é imprescindivel custodia e alavanca de civilização.

O fim da guerra civil collocá em torno do general Franco os representantes de todas as nações. Isto significa, mesmo para os ultimos, especialmente para estes, que a nova vida que depois de tres annos de sanguinolento parenthesis renasce na Europa, é uma força preciosa. Não só por tudo que revelou para renascer, mas por aquelles ideaes que sob a guia de quem os defendeu, continuarão a se desenvolver. Ideaes que muitas esperanças doravante trazem a todo mundo, pois são os unicos reconstructores, si o mundo quizer se resgatar das paixões, que transtornam o pensamento e os costumes catholicos, negam e desprezam as garantias humanas e civis dos individuos e da sociedade.

Quem escreveu o seu nome na historia da Patria, tem por este caminho, com que inscrevel-o na da Europa.

Dr. Durval Prado
Oculista
R. Sen. P. Egydio, 15 - S.
513|14 — 14 a 17 horas
Telephone 2-7313

A intervenção Militar da Italia na Albania

(Conclusão da 1.ª pag.)

Zogu' para a conclusão de um novo e mais estricto accordo, grupos de bandos armados puzeram em perigo os subditos italianos residentes na Albania.

Hontem pela manhã, — quinta-feira, 6 — nossos navios de guerra reconduziram á patria muitas centenas de italianos entre os quaes mulheres e crianças. Hontem á tarde contingentes de tropas italianas partiram de Brindisi e Bari directamente para a Albania.

Na mesma hora partiu a 1.ª esquadra naval que cruzava ao largo do littoral albanez entre Santi Quaranta e San Giovanni de Medua.

A esquadra aerea foi mobilizada.

O DESEMBARQUE E OS PRIMEIROS PARTICULARES

A's 12 horas communicava-se de Roma:

"O desembarque das tropas italianas nos portos de Santi Quaranta, Valona e Durazzo occorreu ao alvorecer desta manhã.

Não houve nenhuma reacção digna de relevo, havendo somente uma tentativa de resistencia por parte de um bando armado immediatamente reprimida.

De Durazzo as tropas italianas começaram a marcha para o interior.

A população mántem uma attitude calma e cordial.

Quatrocentos aereoplanos da esquadra aerea "A" sobrevoaram o céu da Albania com ordem de não atacar os centros habitados e respeitar a população.

Antes do desembarque os aeroplanos italianos da esquadra "A" lançaram sobre o territorio albanez milhares de manifestos do seguinte teor:

"Albanezes: as tropas italianas que desembarcaram hoje em vosso territorio são tropas de um povo que foi vosso amigo durante seculos e o tem demonstrado.

Não opponhais resistencia vã que saberemos dominar.

Não escuteis vossos homens de governo que vos empobreceram e vos querem lançar agora numa inutil effusão de sangue.

As tropas de S. Magestade o Rei da Italia e Imperador virão e permanecerão o tempo necessario para restabelecer a ordem, a justiça e a paz".

O COMMUNICADO D'ESTA TARDE

Enquanto os jornaes da manhã que davam as noticias das promessas transformando, como dizia a Tribuna, em grande parte a guerra politica italiana de assistencia economica e financeira em um quasi monopolio para sua causa pessoal".

Uma noticia da Havas de Paris annunciava que a ligação da Albania, a qual hontem á tarde havia declarado que a mesma mento, illustraram as vantagens da amizade da Italia pela Albania, a obra já feita, os recursos do paiz, especialmente pelo que diz respeito ao petroleo, sucederam as folhas da tarde annunciando que a Italia tinha attendido ao apello dos patriotas albanezes contra o máu governo do Rei, do qual os jornaes do exterior denunciaram a attitude anti-albaneza e anti-italiana —!desembarque de tropa extrangeira, havia publicado ás 2,30 de hoje um communicado do governo de França, protestando contra a intervenção italiana, dizendo que após um ultimatum, a resistencia armada fora opposta e perdurava em San Giovanni de Medua e em Santi Quaranta.

Uma informação posterior da mesma agencia dizia que uma delegação albaneza partira de Durazzo para fazer cessar a resistencia. A agencia Reuter de Londres confirmava de Tirana que estavam concluidas as negociações.

Mais tarde confirmava-se de Belgrado que o rei Zagu' incitava a resistencia.

Por outro lado um communicado official italiano, quando já estavamos no prelo, dizia "que a cidade de Santi Quaranta, Valona, Durazzo e San Giovanni di Medua, tinham sido inteiramente occupadas pelas tropas italianas.

Esta manhã ás 10 horas uma missão plenipotenciaria enviada pelo rei Zogu' composta pelo ministro da Fazenda Nacional Gera e de um alto official albanez e acompanhado do addido militar italiano Gabrielli, pediram uma audiencia com o General Guzzoni, commandante da tropa, para apresentar algumas propostas do rei Zogu'.

Taes propostas foram transmittidas a Roma".

Não só, mas os jornaes da tarde desmentem como tendenciosa a noticia da unica resistencia em larga escala.

Soube-se ainda que o ministro albanez em Belgrado iniciara algumas "demarches".

Porem não existindo nenhum accordo entre a Yugoslavia e a Albania que pudesse autorizar esta ultima a reclamar ajuda e protecção a Belgrado, affirma-se que aquelle ultimo governo continua a seguir com attenção os acontecimentos, mantendo-se em contacto com o governo italiano na esperança de que o conflicto possa encontrar rapida solução, tendo em conta os interesses dos três paizes.

LEGIONARIO

Christus heri et hodie ipse et in saecula (Hebr. XIII. 8)

Anno XII | Director: PLINIO CORREA DE OLIVEIRA | São Paulo, 21 de Maio de 1939 | Director-Gerente: FRANCISCO MONTEIRO MACHADO | Num. 349

dias em revista

Publicamos, em outro local desta folha, o communicado da Curia Archidiocesana do Rio de Janeiro, em que esta participa a convocação do proximo Concilio dos Bispos do Brasil.

Não é necessario insistir sobre o alcance excepcional dessa reunião em que os Bispos, collocados, pelo Espirito Santo, na direcção dos interesses espirituaes do nosso povo, vão deliberar a respeito dos assumptos de maior importancia da vida religiosa no Brasil.

Estamos nas vesperas do Concilio, que se reunirá dentro de menos de 60 dias. Para os membros da Igreja discente, isto é, o laicato, um duplo dever se impõe. De um lado, o da prece, para que o Divino Espirito Santo favoreça com a abundancia de suas luzes o Episcopado Brasileiro durante as sessões. De outro lado, o da prece ainda, para que todo o laicato aproveite a occasião para se efervorar ainda mais no amor á Santa Igreja de Deus, recebendo com modelar acatamento todas as directrizes que o Concilio, na sua sabedoria, traçar. A esse ultimo dever, cumpre accrescentar o de fazermos um acto de firme proposito, no sentido de cooperarmos energicamente com a graça divina para que a virtude da obediencia seja em nós effectiva e minuciosa, não se restringindo, pois, a uma velleidade sem fructos e sem mérito.

O Exmo. Sr. Dr. Adhemar de Barros, Interventor Federal, na quinta-feira p. p., concedeu uma verba especial de 200:000$000 para a construcção da Cathedral de S. Paulo.

Superfluo é justificar esse acto, imperiosamente reclamado pelos interesses não apenas espirituaes mas sociaes de nosso povo. Por um lado, a Cathedral de S. Paulo deve constituir uma prova de que nosso povo, tão emprehendedor e tão amigo da magnificencia quando se trata

(Conclue na 2.ª pag.)

MÁ DIGESTÃO?
Acção suave e seguro
ENO 'Sal de Fructa'

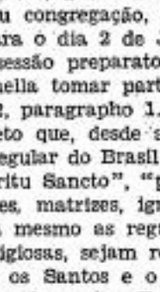

Em bellissima allocução S. E. o Cardeal Dom Sebastião Leme transmittiu aos brasileiros a benção Papal

"Podem roncar as tempestades; não arreceamos pela sorte da Igreja, nossa garantia é a palavra divina de Christo"

O Brasil inteiro ouviu, commovido, a voz do seu eminente purpurado, transmittida pela potencia do Radio aos mais longinquos rincões da Patria.

Portador da benção do Santo Padre Pio XII aos brasileiros, S. Em. o Cardeal D. Sebastião Leme preferiu uma bellissima allocução em que relatou as impressões de sua viagem a Roma, para a eleição do novo Papa, e fez uma affirmação estupenda de confiança na acção do Chefe visivel da Igreja de Christo.

O "Legionario" é o unico jornal paulista que forneceu aos seus leitores o texto integral dessa allocução.

Dada a sua importancia, a augusta dignidade de que está revestido o autor, e o extraordinario e filial affecto e veneração que D. Sebastião Leme, facil é imaginar a repercussão que em todo o Brasil teve o discurso do grande Arcebispo do Rio de Janeiro.

Damos a seguir seu texto integral:

"Attendendo á feliz suggestão e gentil convite da "Sociedade Radio Nacional", aqui estou para transmittir a todos os recantos da nossa patria as bençãos muito affectuosas de S. Santidade o Papa Pio XII.

Antes, porém, as impressões pessoaes que a Sociedade Radio Nacional deseja.

A MEMORIA DO PAPA PIO XI

"Cheguei a Roma, ainda em tempo de verificar quão profundo e sentido foi em todas as nações o pesar pelo desapparecimento do glorioso Pontifice. E' o Vaticano o mais alto centro de observação que se conhece. Dali se pode auscultar o coração da humanidade.

E eu a vi inclinada, ou melhor, de joelhos, diante dos restos mortaes de Pio XI.

Não foi só a familia catholica. Homens de todas as crenças e de todas as raças. Governos e povos. Luto mundial.

Na cripta escura de S. Pedro, em tumulo modesto, repousa Pio XI, tive occasião de assistir a scenas commovedoras. Assim, o desfilar constante de representantes de todos os paizes do orbe. Romaria silenciosa de preces. De preces e saudades.

Jornaes da grande imprensa não se arrecearam de escrever que, em nosso tempo, jamais a morte de um homem provocára tanto sentimento.

Desappareceu um dos maiores vultos não só da Igreja, mas da historia contemporanea. E poderiamos dizer, "tout court", da historia.

Era o Papa que suscitára Deus para a época dos extremismos e bandeiras desfraldadas. Vermelhas e brancas.

Lá, da rocha invulneravel de Roma papal, Pio XI foi a sentinella intrépida da verdade e da justiça, da liberdade e da dignidade humana.

Na era monumental, por occasião dos funeraes, foi gravado o seguinte epigramma:

"Guarda integerrimo da Verdade,
Com invicta coragem,
Irrompentes erros
Reprimiu e profligou,
Chamando á unidade da Fé
Todos os transviados.

Protector da humana cultura,
As sciencias sagradas e profanas
Deu incremento;
"Construiu e reformou casas de instrucção,
Tornando-as de melhor aspecto.

Pela justiça e caridade guiado,
Paternalmente,
A toda a familia humana
De tantos dissidios e dôres opprimida,
Incutiu a concordia fraterna.
Da justa liberdade intrepido defensor,
Repeliu aggravos contra a Igreja,
Quaesquer que elles fossem;
E, removida antiquissima causa de discordia,
Salvos os direitos da Religião,
A' Italia restituiu a Paz."

De nobre funccionario do Vaticano, pessoa da intimidade de Pio XI, recebi a confidencia de que um dos ultimos actos, si não o ultimo da iniciativa pessoal de S. Santidade, fôra gesto de extrema benevolencia para com o Brasil.

A' sua memoria, pois, nossa gratidão filial, desfeita em preces.

E junto de Deus, na mansão eterna, continue Pio XI a orar pela nossa Patria!

A ELEIÇÃO DO NOVO PAPA

Querem ainda minhas impressões sobre Pio XII.

Comecemos pela cerimonia da coroação.

Além das legações permanentes junto á Santa Sé, 45 nações, pelos seus governos, enviaram embaixadas extraordinarias, 43 membros de familias reaes. Da Europa, todos os grandes vultos catholicos e os jornalistas de todas as cores, intellectuaes, escriptores, etc., estavam em Roma. Peregrinos de todas as classes sociaes e de todas as proeminencias.

Roma era bem a capital da fé e a capital da civilização christã.

A basilica, a praça de São Pedro e adjacencias, como nunca, na exultação dos grandes dias.

Após a missa, comparece Pio XII na "loggia", para diante do povo, que se comprime, cicia preces, canta e applaude, ser coroado com a tiara papal.

E' o episodio culminante.

Ao cingir-lhe a fronte com a tiara symbolica, o cardeal diacono profere palavras do ritual historico: "Recebe a triplice corôa pela qual sabes que és Vigario de Jesus Christo, pae dos reis, dos principes e dos chefes do mundo; pae, regedor e guia de todos os povos".

Nos esplendores dessa hora de fé e hora das almas, tive a impressão de que era o proprio Christo Senhor Nosso que alli estava. Foi sob a commoção de tão sentida idéa, que me inclinei para receber a benção papal. E quando Pio XII, alto, desfigurado e tremulo, traçou nos ares a cruz que abençôa, eu apertava no coração o meu povo — o Rio de Janeiro e o Brasil.

SUA EMINENCIA O CARDEAL D. SEBASTIÃO LEME

A PERSONALIDADE DE S.S. PIO XII

Agora a personalidade de Pio XII. Da sua figura exterior não preciso dizer. Pelos clichés e retratos publicados, conhecem-na todos. Teve o Rio de Janeiro a felicidade de observal-o de perto, quando aqui se demorou dois dias, em 1934. O Brasil conquistou-lhe o coração. E o hospede augusto entrou, por sua vez, no coração da nossa gente.

Como seu antecessor, tem Pio XII o braço firme; de veludo, porem, é sua mão. Apesar da physionomia austera, de asceta, a evocar os santos penitentes da Idade Media, é o S. Padre dotado de coração que diriamos emprestado por N. S. Jesus Christo, o Bom Jesus, como lhe chamamos no Brasil.

Do Papa escreveu Sta. Catarina de Sena: "E' o suave Christo na terra".

Abrindo-se commigo, assim se exprimiu: "Na defesa da verdade e da fé e na defesa dos principios serei firme como devo ser; mas, em tudo e com todos, procurarei ser bondoso".

Muito bem se lhe applicam os dizeres da chamada prophecia de São Malaquias: "Pastor Angelicus" — Pastor Angelico.

Nesta phase aguda e trepidante da historia, flagelado por aprehensões cruciantes, o mundo inteiro recebeu a eleição de Pio XII como si fôra um arco-iris de paz.

UMA ALVORADA DE ESPERANÇAS

Ainda agora, nesta semana, pelas agencias telegraphicas, vemos que da acção do novo Papa esperam todos a solução pacifica do problema europeu.

Armados em terra, no mar e nos ares, e mais armados ainda nos corações, ouvirão os povos a palavra augusta do Chefe da Igreja?

Apesar dos pesares, tanto ou mais que na acção diplomatica de Pio XII devemos confiar na sua intervenção como homem todo sobrenatural.

Santo como os grandes santos da agiologia christã, o Papa está orando pela paz. Orando com preces fervorosas e com todas as renuncias da sua vida terrena.

Por mim, confesso que tudo espero das preces do Santo Padre, por ser Elle um padre verdadeiramente santo.

Pelas qualidades naturaes e ha-

(Conclue na 4. pag.)

Convocação do Primeiro Concilio Plenario Brasileiro

A Secretaria do Arcebispado do Rio de Janeiro, fez distribuir a seguinte nota official, baixada de ordem de S. Em. Rev. Cardeal D. Sebastião Leme:

"Decreto de convocação do 1.º Concilio Plenario Brasileiro — Amanhã, festa da Ascenção, publicará o eminentissimo sr. cardeal o decreto de convocação do 1.º Concilio Plenario Brasileiro, assignando-o como Legado de S. Santidade o papa Pio XII. São convocados, com direito a voto deliberativo, todos os srs. arcebispos e bispos do Brasil, ainda mesmo os titulares, bem como todos os prelados apostolicos, prefeitos, administradores apostolicos e vigarios capitulares. São convocados ainda, com voto apenas consultivo, os superiores maiores (residentes no Brasil) das ordens ou congregações religiosas e um ou dois representantes dos cabidos metropolitanos ou cathedraticos, a serem designados em sessão capitular. A primeira sessão, ou congregação, para abertura solemne do Concilio, está fixada para o dia 2 de Julho, festa da visitação de Nossa Senhora; mas a sessão preparatoria se effectuará ás 15 horas do dia 1.º, devendo nella tomar parte as pessoas convocadas, em virtude do canon 282, paragrapho 1.º, do Codigo do Direito Canonico. Estabelece o decreto que, desde a "Dominga de Pentecoste", todo o clero secular e regular do Brasil dê na "missa" e nas "bençams", a oração "De Spiritu Sancto", "pro re gravi", e aos domingos, em todas as cathedraes, matrizes, igrejas que conservam o Santissimo Sacramento, ainda mesmo as regulares, bem como as capellas monasticas ou de religiosas, sejam rezados o terço do Rosario, as Ladainhas de Todos os Santos e o hymno "Veni Creator", segundo as instrucções de cada curia. De conformidade com o Cerimonial dos Bispos (Liv. 1.º, Cap. 31, n. 4), nos tres domingos anteriores ao Concilio, em todas as cathedraes e parochias os fieis deverão ser instruidos sobre o grande acontecimento e exhortados a contribuirem com suas orações, actos de piedade, maior frequencia aos sacramentos, etc. De accôrdo com o "Ordo in Plenario Concilio Brasiliensi Servandus", recebido de Roma, os srs. arcebispos, bispos, prelados, prefeitos e administradores apostolicos se quizerem, poderão trazer comsigo um ou dois ecclesiasticos, peritos em direito canonico e notaveis por sua vida sacerdotal, piedade e prudencia, para serem seus consultores pessoaes; taes consultores nenhum direito, nem mesmo a voto consultivo, terão no Concilio. Aos superiores religiosos maiores e aos representantes dos cabidos será permittido apresentar correcções ao eschema por intermedio de seus Ordinarios locaes, se estes as fizerem suas. — Monsenhor Francisco de Assis Caruso, secretario do Arcebispado".

O LEGIONARIO

SEMANARIO CATHOLICO COM APPROVAÇÃO ECCLESIASTICA

Direcção:

Rua Quintino Bocayuva, 54
Sala 323 — Phone 2-7276
Redacção e administração:
Rua Immaculada Conceição, 59
Telephone 5-1536
Caixa Postal, 2849

Assignaturas:

Anno	15$000
" exterior	25$000
Semestre	8$000
" exterior	13$000
Numero avulso	$200

Rogamos aos nossos assignantes communicarem a mudança de seus endereços para a Caixa Postal 2849.

Annuncios

Peçam tabella, sem compromisso

Não publicamos collaboração de pessôas extranhas ao nosso quadro de redactores.

O LEGIONARIO tem o maximo prazer em receber visitas ás installações de sua redacção e officina, mas pede que não sejam as mesmas feitas nas 2as., 3as. e 4as. feiras, por exigencias do serviço.

COMMENTANDO...

PARTICIPAÇÕES DE NOIVADO

Outróra, o noivado era uma instituição social prestigiosa, cercado de respeito e de elevação. O pedido de casamento era um acto solemne, protocollar, tão solemne mesmo que era um passo difficil para os timidos. O noivado só era officializado num grande banquete, em que se réuniam as duas familias. Logo após, expediam-se as participações, que se destinavam não só aos intimos, como ás mais longinquas relações. Assim, quando a noiva apparecesse com um rapaz, em publico, todo o mundo saberia que se tratava de seu noivo, e a sua honorabilidade não ficaria abalada.

Ora, hoje estão cahindo de moda estas participações. Muitas vezes, quando menos se espera, a gente é surprehendida por um convite de casamento em que, cuidadosamente, se assignala que os noivos se despedem na Igreja.

Dir-se-á que vivemos numa época eminentemente pratica, de uma lealdade esportiva, em que se vae directamente ao assumpto, sem formalidades e rebuços. Eu prefiro dizer que vivemos numa época eminentemente grosseira e sem-vergonha.

Quem não verá, naquellas formalidades, uma idéa profundamente delicada? Nem todos os assumptos permittem uma abordagem directa, sob pena de se corromperem, de perderem o melhor de sua realidade. A vida social está cheia de imponderaveis, de subtilezas, que não são ornamentos que o homem põe sobre coisas chocantes, mas, pelo contrario, são realidades plenamente consistentes. As coisas chocantes só apparecem quando os imponderaveis não são percebidos nem comprehendidos. Ora, esses imponderaveis fogem á abordagem directa; fogem, e deixam um pouco de lama. Assim o casamento, coisa delicada como um objecto de ouriversaria, deve ser, tambem, considerado com delicadeza, com profunda comprehensão, com um tacto infinito, sob pena de ser sacrificado o conteudo propriamente humano. E' por isso que, antigamente, o casamento, e o noivado que o precedia, eram revestidos de todo um ritual cheio de belleza de intimidade, de suavidade. E não me venham dizer que os sentimentos continuam os mesmos sem aquellas formalidades. Quando sou feliz eu rio; e o riso será uma formalidade, ou o modo mais completo de ser feliz? O homem é feito de tal forma, que os seus sentimentos só attingem toda a integridade quando são produzidos externamente. Do contrario, que seriam da poesia, da musica, da esculptura, de todas as artes? E porque não havemos de fazer da vida em commum uma obra de arte?

Infelizmente o que ha é um embotamento das faculdades superiores. Se já não se participa o noivado, é porque já não se respeita o casamento. O paladar moderno já não percebe o sabor subtil das iguarias verdadeiramente refinadas; e, como os antigos judeus, tem saudade das cebolas do Egypto. Que tanto são os noivados actuaes, sem dignidade e sem pudor, sobre que o matrimonio virá apenas estender um veu de decencia aos olhos do mundo; isto emquanto o mundo fôr capaz de escandalizar-se.

Será natural? Mas tambem o gato, que eu agora vejo pela minha janella, andando na sarjeta, é o que póde haver de mais natural.

Mostrei em meu ultimo artigo que o Santo Padre Pio XI, se bem que comprehendesse perfeitamente, como Papa que era, a politica de cooperação dos catholicos com todo o elemento de boa vontade situado fora do aprisco da Igreja, constituio um modelo insuperavel da sabedoria, pela clarividencia com que soube distinguir os homens de boa vontade dos trahidores desleaes que offereciam aos catholicos, não o auxilio honesto do Cyreneu, mas o sorriso fallacioso do Simão, o phariseu.

Devo dar hoje, mais um exemplo a que já alludi anteriormente: o da "Action Française".

* * *

O caso da "Action Française" tem extranhas analogias com o do nazismo. Estas analogias não são tão notaveis no terreno doutrinario. No que, sobretudo, ellas se patenteiam, é na politica seguida por ambas para com a Igreja.

Como o nazismo que, aliás, nasceu muitissimo mais tarde do que a Action Française, esta corrente monarchica apresentava dois aspectos. Um, publico, para effeito de propaganda. Outro, ecoterico, para uso quasi exclusivo dos intimos.

Publicamente, a "Action Française" se apresentava como a paladina da França monarchica, aristocratica, federal e tradicional, de base profundamente familiar, que a Revolução Franceza derrubou estupida e criminosamente. Melhor do que muitos catholicos, os dois dirigentes da Action Française, Maurras e Daudet, souberam comprehender as instituições maravilhosas da França do "Ancien Régime", o sentido profundamente christão que as inspirára, a ordem vital e organica que explicava sua apparente desorganisação. Por outro lado, comprehenderam ellas claramente o que, de nocivo, havia na Revolução Franceza e no espirito diabolico que ella disseminára. E traçaram por isto um programma de reconstrucção politica da França pelo qual eu, pessoalmente, tenho — sob certos pontos de vista a mais viva sympathia.

Assim, pois, a Action Française se apresentava aos catholicos praticamente e militantes como a reivindicadora dos direitos da França tradicional e catholica contra a Revolução anti-catholica e desnacionalisadora. E, em torno desse thema central, sua magnifica propaganda eleitoral erguia um vozerio habilissimo, arrebatado e ensurdecedor, que colocava a opinião catholica nessa terrivel alternativa: ou a Action Française, ou a solidariedade explicita, declarada, confessada, com as forças secretas da immensa conjuração do demonio contra o Corpo Mystico de Nosso Senhor. Jesus Christo.

Mas... e nesse "mas" vae um abysmo, os dirigentes da Action Française não eram catholicos. Elles não criam na veracidade da doutrina da Igreja, nem sequer acceitavam uma philosophia mais ou menos proxima do thomismo. Genialmente bem orientados em muitos pontos de politica concreta, sua orientação doutrinaria e philosophica era a peior possivel. E, emquanto os seus propagandistas berravam em praça publica que todo catholico cem por cento deveria filiar-se á Action Française, os dirigentes da corrente, em escriptos muito menos vehiculados pela propaganda do partido, intoxicavam de principios errados os seus adeptos.

Plinio CORRÊA DE OLIVEIRA

"ACTION FRANCAISE"

Um destes principios, aliás, era de toda a evidencia. Leão XIII affirmára cathegoricamente ser a Igreja indifferente a questões de forma de governo. Com que autoridade, pois, a Action Française queria impor aos catholicos a inscripção nas suas fileiras como condição indispensavel para evitar a apostasia?

* *

Erram, e erram miseravelmente os que suppoem que se faz politica rectilineamente, doutrinariamente, abstractamente, como se defende uma these em uma academia scientifica. Esse processo só é viavel para os catholicos, que, senhores da Verdade inteira e absoluta, tem uma tactica que só os filhos da luz podem ter. E assim mesmo essa luminosa tactica, rigorosamente inspirada no Evangelho, não deve ser desacompanhada da astucia da serpente, que o proprio Evangelho recommenda.

A Action Française provou claramente que, aos filhos das trevas, outros expedientes tacticos convêm melhor. Filha das trevas, a Action Française, com sua habilissima propaganda, encheu de trevas doutrinarias, de densa confusão de ideias, o ambiente francez. A tal ponto que muitos catholicos qualificados — e quaes! — se deixaram prender nas malhas do erro, acompanhando Maurras e Daudet sem jamais ter feito um estudo sério dos principios por estes professados. Contentavam-se com manchettes de jornal, com pedaços de phrases pronunciadas em discursos, com impressões pessoaes sobre Daudet e Maurras cuja conversão esperavam a todo o momento... durante annos inteiros.

E quando algum catholico escrevia contra a Action Française, denunciando seus erros mais ou menos disfarçados, taes correligionarios nossos commentavam com ares de piedade: "coitado, ainda está intoxicado de liberalismo!" ou então "essa incomprehensão de nossa situação acabará apartando da Igreja seus melhores alliados; preferivel seria que esse catholico fizesse calar sua estreita intransigencia".

* *

Não pensou assim o Cardeal-Arcebispo de Lyon. E, tendo feito um estudo não apenas dos "slogans" de propaganda, mas de toda a doutrina de Maurras e Daudet, provou que:

1) de um lado, as afinidade politicas entre a Action Pançaise e a doutrina da Igreja eram innegaveis;

2) mas que, de outro lado, havia uma insanavel incompatibilidade philosophica e religiosa entre o pensamento dos chefes da Action Française e a doutrina catholica, incompatibilidade esta que, como é claro, se projectava necessariamente sobre muitos "itens" caise.
do programma politico da Action Fran-

A publicação do estudo daquelle eminente Prelado causou uma verdadeira tempestade. Não faltou quem, comquanto altamente qualificado, delle dissentisse. A imprensa cogitou largamente do assumpto. E o Vaticano foi solicitado a intervir.

Como interveiu o Papa? Com a esperança de converter a Action Française, contemporisou elle? Ou, com o receio de permittir a apostasia dos catholicos a ella filiados, condemnou elle o movimento? Dos dois sentimentos, qual foi o mais poderoso em seu coração? O de conquistar novas ovelhas, ou o de conservar as que já tinha?

Sem vacillação, sem duvidas, sem hesitações, Pio XI condemnou severamente o movimento, como já narrei em artigo anterior. E com isto regeitou a cooperação.

* *

Agio bem? Como catholicos, vemos evidentemente que sim. Mas os anti-catholicos, como teriam considerado o facto? Tenho a este respeito o depoimento do proprio Daudet. Quando lhe perguntavam o que achava da condemnação pontificia, respondeu elle simplesmente: "Ella deveria ter vindo muito antes"...

CATHOLICOS

Comprem EXCLUSIVAMENTE suas Joias e seus Presentes na conhecida

JOALHARIA

CASA CASTRO

OFFICINAS PROPRIAS

RUA 15 DE NOVEMBRO N.º 26 (Esquina da Rua Anchieta)

Unicos concessionarios dos AFAMADOS relogios "ELECTRA"

Novena do Espirito Santo

No dia seguinte ao da Ascenção, começa a Novena que a Igreja Catholica faz rezar em preparação para a festa de Pentecostes. Quer dizer que desde sexta-feira ultima, 19 de Maio, os fieis do mundo inteiro unem suas preces á Virgem, feitas no mez de Maria, á invocação do Divino Espirito Santo, renovando assim a união dos primeiros Apostolos com Nossa Senhora, no cenaculo.

Particularmente em nossos dias quando o mundo é ameaçado de novas conflagrações e quando a Igreja é perseguida em diversas partes, devemos invocar com todo o fervor o Espirito Paraclito, que é o Espirito de paz e que governa a Igreja Catholica.

Do livro de Orações de Sto. Affonso de Ligorio, colligidas pelo Revmo. Padre Saint-Omer, tiramos o seguinte trecho sobre tão importante devoção:

"Entre todas as Novenas, a do Espirito Santo tem o primeiro lugar, porque foi celebrada pelos Apostolos e a Santissima Virgem no Cenaculo, e enriqueceu os fieis com os mais preciosos dons, sobretudo o mesmo dom do Espirito Santo, que Jesus Christo nos mereceu pela sua Paixão. Isto nos quiz ensinar o nosso Salvador quando disse aos seus discipulos que, se Elle não morresse, não nos poderia enviar o Espirito Santo. (João, 16,7). Doutro lado, sabemos pela Fé que o Espirito Santo é o amor que Deus Padre e o Verbo eterno se consagram mutuamente; esta é a razão pela qual o dom do Amor que o Senhor concede ás nossas almas, é o maior de todos os dons, e de modo especial attribuido ao Espirito Santo, conforme ao que diz o Apostolo: O AMOR DE DEUS FOI ESPALHADO NAS NOSSAS ALMAS PELO ESPIRITO SANTO, QUE NOS FOI DADO (Rom., 5,5).

Convem, pois, que nesta Novena consideremos principalmente o grande preço do Amor divino, afim de concebermos vivo desejo delle, e nos esforcemos para obtel-o por piedosos exercicios e sobretudo fervorosas orações, pois que Deus o prometteu a quem pede com humildade: VOSSO PAE CELESTE DARA' O BOM ESPIRITO A QUEM LH'O PEDE ((Lucas, 11,13)".

Ordenação Sacerdotal e Primeira Missa no Seminario do Verbo Divino

Realiza-se hoje, em Sorocaba, a ordenação de cinco sacerdotes da Sociedade do Verbo Divino, presidindo a cerimonia S. Excia. Revma. o Sr. Dom José Carlos Aguirre, Bispo Diocesano.

Os novos presbyteros deverão celebrar sua primeira Missa na proxima quarta-feira, 24 do corrente, ás 8 horas da manhã, na Capella do Seminario do Espirito Santo (Santo Amaro).

Dias em Revista

CONTINUAÇÃO DA 1.ª PAGINA

de levantar arranha-ceus e monumentos de toda a ordem, não é menos cioso do esplendor do culto do que do fausto e conforto da vida material. Por outro lado, pela magnificencia de suas proporções e raro valor artistico de suas linhas, a Cathedral de São Paulo constituirá um monumento digno de destacar nossa cidade como das mais notaveis da America, embellezando singularmente nosso centro urbano e exercendo sobre a população uma preciosa acção educativa de verdadeiro senso artistico.

●

Na quinta-feira e na sexta-feira santas p.p., tivemos o prazer de elogiar altamente um importante grupo de casas commerciaes desta cidade, que cerraram suas portas em observancia á santidade daquelles dias, no que destacaram felizmente de innumeras outras casas commerciaes de nossa praça.

No dia 18 p.p., as mesmas casas baixaram novo communicado, em que annunciavam a suspensão de suas actividades em observancia do dia santo de guarda estabelecido pela Igreja para commemorar a Ascenção do Senhor.

Este bello acto de coherencia merece francos elogios. Um patrão catholico deve absolutamente observar os feriados estabelecidos pela Igreja. A obrigação que elle tem é, a este respeito, tão grave, que, se elle fizer funccionar seu estabelecimento, terá tantos peccados mortaes quantos forem os empregados que, sem justa causa, tiverem sido forçados a trabalhar.

●

Parecem não ter desanimado os defensores do exame pre-nupcial obrigatorio. Por isto, segundo noticiaram largamente certos jornaes "neutros", realizaram-se a 16 p.p., no Rio de Janeiro, as commemorações do "Dia da noiva", destinado a propagar a convicção de que o exame pre-nupcial obrigatorio é condição indispensavel da felicidade da familia.

Não nos cabe, nas reduzidas proporções deste topico, mostrar a razão pela qual a Igreja, sem condemnar o exame pre-nupcial facultativo, é contraria á obrigatoriedade deste. E' curioso notar, entretanto, a divulgação que a imprensa dita neutra costuma dar a esses pequenos movimentos pseudo-scientificos, emquanto lhe falta quasi sempre o espaço necessario para noticiar como de direito as maiores e mais importantes manifestações catholicas...

●

S. E. o Cardeal-Arcebispo de Florença acaba de condemnar uma obra posthuma de D'Annunzio, intitulada "Solus ad Solan", considerada offensiva á moral e sobretudo á santidade do casamento.

Como se sabe, aquelle conhecido poeta italiano deixou escriptos inéditos, publicados depois de sua morte, entre os quaes a obra acima mencionada. Estes escriptos, bem como a totalidade das demais obras de D'Annunzio, foram intensamente propagados pela Italia, e reeditados em larga escala, depois da morte do poeta, por iniciativa do governo fascista.

Entretanto, as obras de D'Annunzio foram condemnadas severamente pela Santa Sé, bem como prohibida sua leitura, por conterem doutrina diametralmente opposta á Fé e á moral ensinadas pela Igreja.

●

O "Legionario" já tem declarado mil vezes, que se vê com desprazer a alliança da Italia á Allemanha e ao Japão, inspirase exclusivamente na convicção de que essa alliança constitue um meio de diffusão do paganismo totalitario, e nunca por qualquer animosidade contra os povos daquelles tres grandes e gloriosos paizes.

Hoje, temos, infelizmente, mais um indicio da actividade doutrinaria e funesta a que tal alliança serve aliás mais de uma vez criticada pelo "Osservatore Romano". Esse indicio é a fundação, na Allemanha, de uma revista chamada "Roma-Berlim-Tokio", que se destina a intensificar as relações culturaes entre os tres povos.

A Catechese dos japonezes residentes no Brasil

O Revmo. Pe. Guido Del Toro faz interessantes declarações ao "Legionario" acerca da conversão dos pagãos japonezes

A catechese dos pagãos japonezes residentes no Brasil é uma questão que tem merecido, de parte de nossas autoridades ecclesiasticas, muito carinho, dado o numero de 250.000 japoneses, quasi todos pagãos, residentes no Estado de São Paulo. Conhecido o numero de filhos consideravel que, em geral teem os casaes japonezes, pode-se avaliar bem o vulto do problema religioso que dentro em pouco teriamos que enfrentar. Mas, para nosso gaudio estão ahi a attestar de uma maneira insophismavel os varios centros de irradiação de nossa religião nos meios japonezes, que, aliás, é a de todo o brasileiro. E, dentre estes focos de propagação de nossa Fé, merece menção, sem duvida alguma o Collegio São Francisco Xavier, dirigido pelo Revmo. Pe. Guido Del Toro e destinado a filhos do paiz da bandeira do sol nascente.

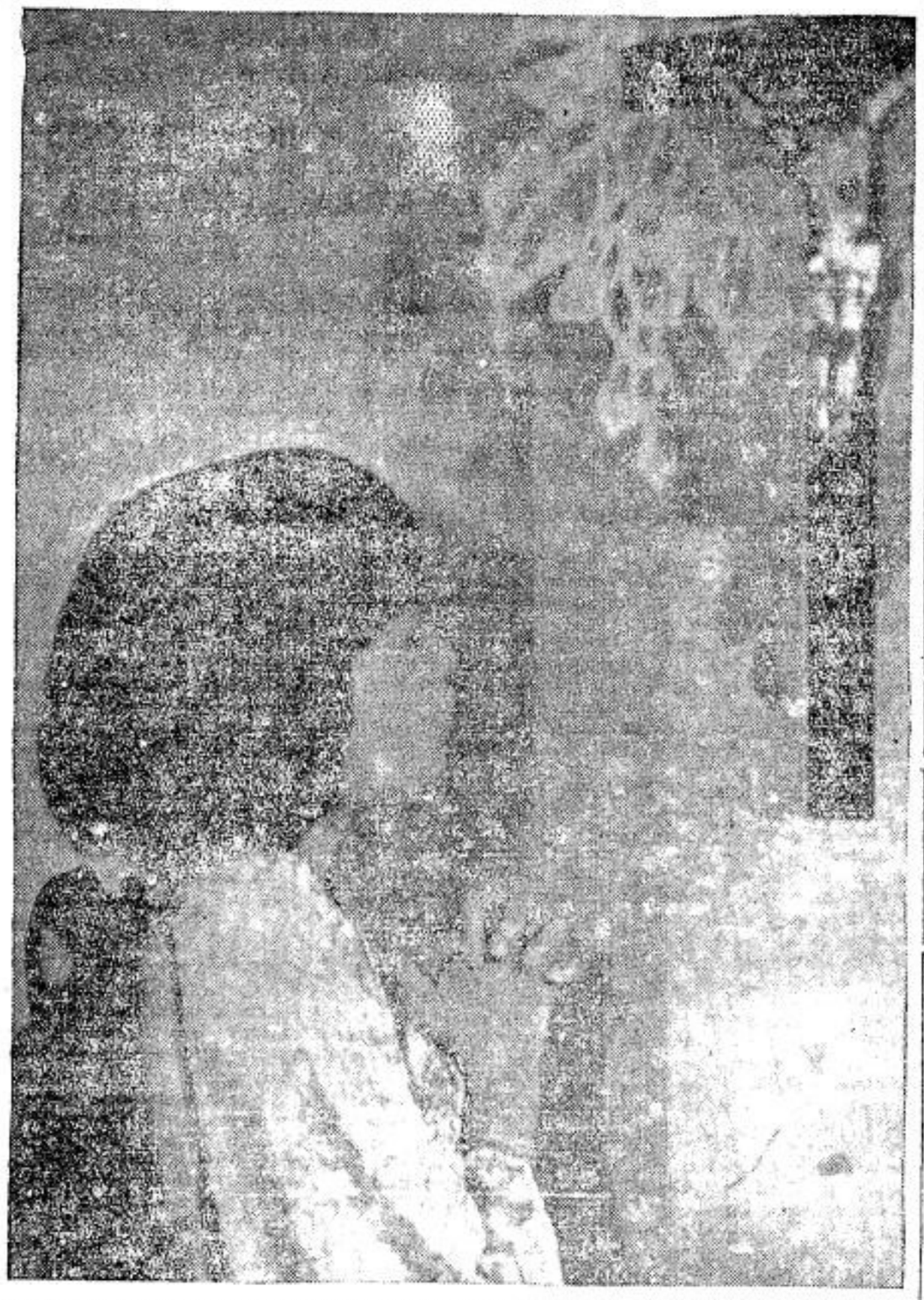

NA SUA PRECE A JESUS CRUCIFICADO, QUE PEDIRA ESTA JOVEM JAPONEZA? ELLA SE LEMBRA DOS MILHARES DE SEUS CONTERRANEOS AINDA IMMERSOS NAS TREVAS DO PAGANISMO. E A SUA SUPPLICA ATTRAHE PARA AS MISSÕES AS BENÇÃOS DO CÉU

No sentido de bem informar os nossos leitores ácerca das actividades exercidas pelo referido collegio, o "Legionario" procurou ouvir o Revmo. Pe. Guido Del Toro, fundador do collegio casa de ensino, que teve as seguintes palavras para com nossa reportagem:

— "Fui nomeado em 1926 pela Santa Sé para exercer este espinhoso, mas edificante encargo de ministrar os ensinamentos de Jesus Christo aos pagãos japonezes, e neste mistér tenho experimentado momentos de incontida satisfacção.

"O fim collimado por esta conversão é duplo, a saber: religioso e partiotico. Religioso para salvar estas almas e patriotico para tornar os descendentes de japonezes aqui residentes bons brasileiros, e este ultimo objectivo só é possivel por meio da religião.

Nos primeiros annos de minhas actividades, tivemos muitas conversões, que, aliás, veem, dia a dia, augmentando satisfactoriamente. Foram baptizados, até esta data, nada menos de 1.300 adultos e cerca de 2.000 menores. Para se baptizar os adultos é condição primacial que conheçam a religião, á qual pretendem ingressar.

— O centro mais importante de irradiação de nossa fé, é, sem duvida, o collegio catholico japonez São Francisco Xavier, fundado nesta capital em 1927. Este collegio, é inteiramente gratuito, foi construido nos moldes modernos e é dotado dos cursos de externato, internato e semi-internato. De professores, uns são remunerados e outros não o são, de maneira que sendo elle inteiramente gratuito é necessario recorrer-se á caridade publica, pois se tem um gasto forçado de 6 a 7 contos de reis mensaes. O predio deste collegio já está construido em sua quasi totalidade, tendo sido gasto, até o presente, nada menos que 225:000$000.

— Interessante é notar-se, continua nosso entrevistado, que muitos alumnos egressos deste collegio, teem ingressado em nossas escolas superiores, aonde continuam sendo optimos alumnos, se distinguindo pelos seus dotes moraes, intellectuaes, etc.

— Quanto á parte religiosa que é dirigida por mim, devo dizer-lhe que o Collegio São Francisco Xavier não se tem descuidado della um instante siquer, dahi termos a grata satisfacção de vermos sahir de lá varios alumnos que estão cursando presentemente differentes seminarios, pois 7 estão fazendo o noviciado em Nova Friburgo, 3 estão em Cordoba, na Argentina, fazendo tambem o noviciado e outros, cujo numero não nosso precisar, estão estudando em Batucite, no Ceará.

Após estas palavras do Revmo. Pe. Guido Del Toro, iamos nos despedindo, quando veio a se verificar um facto digno de nota, e que em muito vem confirmar as palavras de nosso entrevistado: uma senhora japoneza, com seu filhinho no collo esperava pelo Revmo. Pe. Guido afim de que este ministrasse ao pequerrucho o santo sacramento do baptismo.

A PROPAGANDA NAZISTA NO BRASIL

(Continuação da 8.ª pág.)

nos ultimos mezes até a presente data, dando-lhes todas as facilidades?". Esta é a pergunta que, sem duvida com o diario riograndense, innumeros outros saberão responder sem medo de errar.

"Sabem nossos leitores — escreve "A Nação" na pag. 16 da mesma data — que as tres columnas mestras do Partido Nacional Socialista (abreviado: NSDAP) são as seguintes: O **partido**, propriamente dito, — a **frente allemã do trabalho**, e a **juventude hitlerista**. Ora, affirmava o nazismo que aqui só estavam admittindo allemães natos. E' uma inverdade, porque diversos cidadãos brasileiros, si bem que em numero reduzido, faziam parte da organisação partidaria do nacional-socialismo.

"Alegavam os nazistas que a **Frente do Trabalho Allemão** só admittia allemães natos. E' outra inverdade. Pois, apresentada inicialmente como organisação beneficente, deu ingresso a todos os **elementos que tivessem sangue allemão**...

Vem, finalmente, a **juventude hitlerista**. Desta, então, pouco é preciso dizer, pois, desde o começo foi "camouflada" de **organização teuto-brasileira** ("Deutsch-brasilianischer Jugendring") não passava, porém, de organisação typicamente hitlerista, com insignias da **Juventude Hitlerista Allemã**, obedecendo ás ordens do dr. Hans Neubert, que foi tambem seu organisador, tinha essa organisação como principal finalidade preparar os jovens para futuros **Fuehrer** de grupos, sendo os jovens teuto-brasileiros (assim chamados), considerados como brasileiros accidentalmente e como alemães pelo sangue e pela origem.

"Em face dessa realidade que todos nós vimos com os nossos proprios olhos, de que valem, perguntamos, os desmentidos nazistas? Alfredo Mueller, o autor do documento que o "Noticias Graficas" publicou e que tanta celeuma produziu, tambem no começo foi qualificado apocrifo, como falso, não sendo delle. A propria Embaixada Allemã entregou ao governo do paiz vizinho uma NOTA que o AHORA, de Buenos Aires, qualificou de **desaforada**. Nessa Nota, a Embaixada inquinava o documento assignado por Mueller de **grossa mentira**. E finalmente, quando deu entrada na Justiça Argentina a pericia calligraphica, Mueller, de repente, reconhece a autenticidade do documento e dá uma série de evasivas, desculpas, etc.

"Outro exemplo, quasi comico: O sr. Ehricht, desta capital, denunciou á Allemanha diversas firmas desta capital como sendo anti - nazistas ou como estando na categoria dos **hesitantes**. (E' assim que os nazistas chamam os que não aderem logo...). Bem. Aquele cavalheiro fez um relatorio massudo e deu-o á encadernação numa das livrarias desta capital. O encadernador, porém, que não morria de amores pelo nacional-socialismo, mandou fazer uma copia fotographica da denuncia e devolveu o original com o maior ingenuo dos sorrisos. Apertado de todos os lados, sobre a denuncia, o sr. Ehricht negou tudo a pés juntos. Quando, porém, lhe mostraram a fotocópia, acabou confessando tudo".

CAVALLOS E CAVALGADURAS

No mesmo numero 27 d' "A Nação" é contado, sob o titulo POBIA, um facto caracteristico de São Carlos, á margem do Rio Uruguay. O chefe nazista do logar tinha uma predilecção especial para cavalos de puro sangue, possuindo um de alto custo. Um dia, estando ausente o chefe nazista, o cavallo foi emprestado ao vigario de Ijuy, chamado com urgencia para um doente. "Levantou-se e, sem proferir palavra, dirigiu-se á estrebaria, tirou o revolver e, com seis tiros, matou o seu cavallo de estimação, dizendo finalmente: **Não monto mais em animal onde padre se assentou**".

A documentação iniciada pela "A Nação", continúa, dizendo, a 22 de abril p.p., o que segue: ..."O chamado grande publico ignora o facto de ter sido o **General Daltro Filho, quem primeiro ordenou uma investigação severa em torno da agitação nazista**. Confiou elle essa missão a um official do seu Estado maior, o Major Gelhaar... Foi esse brioso official do nosso exercito quem fez as primeiras intimações aos agentes nazistas, ordenando, tambem, as primeiras prisões preventivas. O copioso e importante material foi todo entregue ao General Daltro Filho, que O REMETTEU AO ESTADO MAIOR DO EXERCITO NO RIO...

PROPAGANDA E MINORIAS

"Para os serviços de propaganda, o Reich dispensa quantias avultadas (20.000.000 de libras esterlinas, segundo a opinião de Duff Cooper). Com esse serviço de propaganda tem por fim o nacional - socialismo contaminar a opinião publica. Dahi a grande necessidade que se impõe ao Governo do tomar energicas medidas no sentido de inutilizar mais essa arma poderosa".

No n. 32, de 23 de abril pp. "A Nação" pergunta: "Existe realmente um perigo nazista directo e immediato?" e continúa, sob o titulo ANSCHLUSS:

"A' annexação da Austria precedeu uma infiltração nazista systematica; A entrega **voluntaria** (!) do Memel por parte da Lithuania precedeu uma infiltração nazista systematica. Na Suissa o nazismo está agindo de modo que que já surgiram temores pela independencia desse paiz.—Rumania, idem. — Bulgaria, idem. — E ninguem se teria admirado que o sr. Adolfo Hitler recebesse (!) Dantzig como presente de anniversario.— A Polonia se defende com unhas e dentes contra o nazismo, porque está convencida que a aguarda a sorte da Tchecoslovaquia.

"E' esse o perigo que nos ameaça? Positivamente não fica fóra de toda e qualquer cogitação formularmos uma pergunta dessa categoria. Depois do que succedeu na Patagonia, aqui pertinho de nós, onde ficaram perfeitamente evidenciadas as pretensões nazistas, não está de todo fóra de cogitação lembrarmos as ambições do nacional - socialismo, o qual em algum dia qualquer, quererá tambem derrocar a integridade do Brasil. Mas... (feliz adversativa!) do desejo á satisfacção desse insaciavel appetite anexionista ainda vae um longo caminho...

"Então, praticamente, **não existe perigo nazista?** Para que, então, essa celeuma toda?—Ainda que latente, o perigo está ahi, mercê do germen que o nazismo espalhou pelo mundo todo, havendo-o lançado, tambem, no solo da Patria brasileira... Já se declarou oficialmente: Não ha minorias no BRASIL! Mas pode-se forçar a sua creação, desde que não nos oppuhnamos ao nazismo com todas as nossas forças. Não surgiriam uma, nem duas minorias sem significação, sem expressão. A nação brasileira poderia desmanteiar-se á força de minorias, quando não exterminarmos até á raiz o coguméio peçonhento do nazismo".

Palavras vãs? talvez possamos voltar ao assumpto, ouvindo novamente o que, a esse respeito, nos tem a dizer "A Nação" riograndense, convencendo com argumentos; e, se faltasse materia, facilmente poderiamos completal-a por observações proprias...

A Allemanha e o Brasil podem ser amigos; a Allemanha e o nazismo, nunca; o nazismo e o Brasil tão pouco.

Uma carta do cardeal Verdier ao sr. Daladier em nome do episcopado francez

O sr. Edouard Daladier, presidente do Conselho, recebeu do Cardeal Verdier a seguinte carta:

Sr. Presidente,

Os Cardeaes e Arcebispos da França, reunidos em Paris para a assembléa annual, confiaram-me uma bem agradavel missão.

Elles me encarregaram, sr. Presidente, de vir apresentar suas felicitações e seus votos mais ardentes, neste hora em que emprehendeis a grande obra de salvação publica. Com todo o poder, v. excia. lhes soube assegurar, elles vos ajudarão nesse trabalho de reerguimento nacional.

Como vós, elles sentem que a França tem, no momento, uma grande missão a cumprir. Se ella deve velar pela sua segurança e intelligencia, em modo particular deve tambem contribuir para guardar ao mundo nossa civilisação, dital, os principios e instituições que salvaguardam nas relações humanas a verdadeira liberdade, egualdade verdadeira entre todos os homens e a fraternidade catholica. E' a grande missão que emprehendestes. Ella vos honra. Ella é digna de todos nossos esforços. Que Deus vos ajude a acabar, para o bem de toda a humanidade e para a paz do mundo este magnifico reerguimento.

E' o voto e a oração de todos os bispos da França em nome dos quaes eu vos peço acolher, sr. Presidente do Conselho, o mais profundo respeito.

Jean, Card. Verdier,
arcebispo de Paris

O sr. Edouard Daladier agradeceu ao Cardeal Verdier dando-lhe a conhecer quão sensivel elle foi aos votos da assembléa dos Cardeaes e Arcebispos da França.

Lêr e propagar o
LEGIONARIO
E' DEVER DE TODOS OS CATHOLICOS

Alfaiataria "Esperança"
TERNOS em Casemiras nacionaes e extrangeiras elegantemente executados sob medida em
10 PRESTAÇÕES sem alteração de preço
R. da Consolação, 156 - Phone 4-7034
S. PAULO

Acção de graças pelo fim da guerra da Hespenha

Todos os catholicos acompanharam contristados o desenrolar da lucta civil na Hespanha. Por isso foi recebido com intenso jubilo o restabelecimento da paz na Hespanha, o que fôra motivo de muitas orações.

Agora, em acção de graças pelo fim da guerra, foram celebrados na Igreja de Santo Agostinho, dia 15 do corrente, solemne missa cantada e um "Te-Deum". Compareceram aos actos, alem das autoridades civis, a quasi totalidade da colonia hespanhola de S. Paulo.

PARA SERVIÇOS TYPOGRAPHICOS
Taes como: Theses, Livros, Folhetos, Revistas, Jornaes e quaesquer impressos em geral
Prefiram as officinas graphicas do
LEGIONARIO
Rua Immaculada Conceição, 39
Telephone 5-1536 - São Paulo

Hepacholan XAVIER
á base de alcachofra
O remedio que cura as molestias de FIGADO

Um appello de Rauschning

Frei Pedro SINZIG, O. F. M.

Poucas vezes um autor impressionou, como Hermann Rauschning com o seu livro "A revolução do nihilismo". E' que o antigo presidente do Senado de Dantig, ex-membro do partido nazista, falou com um conhecimento de causa fóra do comum, applicando-o a um assumpto da maior actualidade.

E' esse mesmo official, economo, politico e escriptor que acaba de dirigir um vibrante appello aos allemães no exterior, sob o titulo: **Somos corresponsaveis!** Tomar conhecimento desse documento, é comprehender, ao mesmo tempó, os sentimentos dos allemões (portanto antinazistas) no Brasil que, estimando sua nova patria, mesmo que ainda não tenham adquirido a naturalização, se distanciam energicamente das arrogancias, louzuras e dos attentados nazistas.

O APPELLO DO EX-PRESIDENTE DO SENADO DE DANZIG

Eis o appello do ex-presidente do Senado de Danzig:

"Aonde levará essa politica allemã que se chama nazista? Terá amanhecido, de facto, o predominio allemão sobre o mundo? Teremos que acreditar que os povos do oeste, as democracias, tenham abdicado, não mais podendo e querendo defender com a arma na mão, seus grandes dominios? Estará a America ás vesperas da revolução, incapaz e sem vontade de intervir em conflicto? Será a Polonia um Estado que, a exemplo da Tchecoslovaquia, poderá ser apagado do mappa europeu? Será mesmo assim que apenas falte um golpe importante, para o terceiro Reich assumir o governo do mundo?

Nós que, vivendo no exterior, gozamos de liberdade e de juiso proprio, estamos nas condições de comprehender melhor as coisas, do que os que apenas dispõem da imprensa nazista e do radio allemão. Não só sabemos que a tolerancia do exterior diante da evolução allemã não se abseia na incapacidade de agir, mas sabemos que novos passos na direcção actual levarão o povo allemão, inevitavelmente, na guerra, que terminará, com certeza mathematica, com o nosso desapparecimento como nação.

Vivendo entre outros povos, sabemos tambem que — mesmo que tivessemos bastante força para realizar semelhante politica — não é razoavel pretender a hegemonia do mundo ou mesmo só a da Europa; a unica coisa rasoavel, nesse seculo XX, é viver em união e com direitos eguaes com todas as outras nações, grandes e pequenas, completando umas as outras, mutuamente, sem se dominarem...

As prepotencias baseadas na violencia têm a respiração muito curta. O que Hitler está apanhando e, talvez, ainda possa apanhar, amanhã desmoronará. Ver-se-á que o campo, ao qual, contra a lei da natureza, se arrancaram colheitas forçadas, se tornará esteril e doente.

Não sentimos nós todos, allemães no exterior, a onda de odio mixturado com medo, contra nós, pela perspectiva duma nova guerra e pelo horror da oppressão? Não são o odio e o medo ondas que sobem cada vez mais alto procedem todas dos mesmos factos: da guerra inevitavel e da oppressão cada vez mais dura? Jamais se manteve um poder baseado sobre o odio e medo, nem dem povos alheios, subjugados, nem no proprio povo, oprimido.

Nossa preoccupação desce a coisas mais profundas: Aonde levará essa politica que, vista de dentro, outra coisa não é do que o consumo de valores criados por seculos e gerações, que levará á COMPLETA FALLENCIA MORAL E MATERIAL?

No exterior, temos a prerogativa de podermos formar opinião mais clara, do que a da nação mettida sob tutela, dentro das fronteiras do Reich. Por isso mesmo, por outro lado, temos o dever de fazel-o. Talvez se possa perdoar ao allemão dentro do Reich que segue o systema nazista; nós, porém, poderiamos allegar qualquer coacção de, contra a nossa consciencia, participarmos daquella orientação, e de a opprovarmos? Não pesa sobre nós allemães no exterior toda a corresponsabilidade pelas coisas no Reich? Approvamos as monstruosidades do suicidio moral e espiritual, ou não temos conhecimento delle?

E' com o nosso consentimento que são continuadas as brutalidades de um regimen de terror sem escrupulo, ou desaprovamos o que se está fazendo?— Somos de coração tão indolente ou endurecido que não sentimos os milhares de actos de injustiça, praticados no 3.º Reich, por algozes, dia por dia, em nome do futuro ou da grandeza de nossa nação? ou somos tão estupidos e pupilares que, diante de tudo isso, não mais temos a coragem de formar opinião propria, de homens livres? Não merecemos, nesse caso, a escravidão?

Porque não se levantou do nosso meio um unico grito, pequeno embora, de indignação e nojo? — Estamos tão ébrios de poder e de successos externos que já não olhamos para toda essa destruição no interior? "Que adianta se ganhassemos o mundo inteiro, se viessemos a perder nossa alma!" Oh, sim, quem soffreu, foi nossa alma, e não nos importamos com isso!

Nesse caso, de facto, temos parte na culpa e cumpre-nos aguentar no futuro o que os prepotentes do nazismo estão preparando para nós. E não haverá quem nos absolva de parte da culpa na guerra e no desmoronamento! Então, não mais haverá uma mentira que nos accuse da culpa na guerra, mas será plena verdade que foi tambem por culpa nossa o que está sobrevindo....

Era nossa tarefa de allemães no exterior, em particular no leste da Europa, de sermos intermediarios entre as nações. Era questão de honra para nós, acabar com o odio nacional e preparar o solo para um novo Direito comum. Nós que, de sangue allemão, eramos cidadãos de um paiz não-allemão, de tal modo tinhamos que purificar, dentro de nós, o nacionalismo exaggerado, que já conseguissemos antecipar uma ordem legal de Direito que, um dia, será a da Europa toda.

Sem duvida, havia necessidade de um Reich mais forte, para que essa nova ordem de Direito ganhasse corpo e alma, mas não será abusar do saneamento do Reich, da maneira mais infeliz, si permittirmos que se sirvam de nós para orgãos de dominio allemão e de propaganda do poder germanico?...

Qual será a nossa sorte no dia, á sobriedade? Teremos, então, em que esse sonho febril ceder um fundamento sob os pés? poderemos reclamar, de cara erguida, o theatro de acção e vida de outras nações, quando, pouco antes, o transformamos em logar para ninho de metralhadoras nessa **guerra psichologica?**

E' um crime contra nós e contra os nossos filhos, rebaixarmonos, em sujeição céga, a orgãos executivos da revolução mundial pela Allemanha. Um dia, nos apresentarão essa conta. E' a ultima hora para, por protesto espontaneo, nos DESLIGARMOS RADICALMENTE DO FURIA E DEMENCIA DO OUTRO DADO DAS FRONTEIRAS.

Não: não queremos essa guerra, que um só está querendo. Não é o povo allemão que quer esse imperialismo. Nós pretendemos viver e trabalhar, pacificamente, em regime de justiça e liberdade, ao lado das demais nações do nosso continente, mas não queremos predominar, nem oprimir a ninguem!

Onde está esta proclamação, meus srs. **Fuehrer** do germanismo na Polonia, Hungria, Rumania, Lethonia, Estlandia e onde fôr que seja? Porque NINGUEM FEZ VÓS FAZ UMA PROCLAMAÇÃO TÃO NECESSARIA?

Em 1934, a gente ainda podia errar; tambem em 1935, talvez, era possivel não ver claro sobre a evolução do nazismo. Hoje, porém, em 1939, os VÉUS ESTÃO RASGADOS, definitivamente. Não é possivel errar ainda. Si o sr., hoje, ficar calado, é que approva tudo!

Será possivel, sr. vigario X., que ainda não saiba como o nazismo se mette a destruir o catolicismo, sistematicamente? Em 1934, o sr. ainda estava na opposição; naquelle tempo falava grosso, quando ainda era perdoavel errar. Hoje, porém, o sr. manda seus artigos, para não dizer, suas mentiras, de Eberswalde, para o exterior, luctando por um Reich que, todos os dias, na sua élite, escarra sobre o catholicismo e o persegue!

E o sr., meu director de Banco Y., teve, é certo, razões bem fundadas, quando, em 1934, se ria do nazismo. Ha pouco, porém exprimiu sua satisfacção com as perseguições de judeus no 3.º Reich, dizendo até, que não eram bastantes e que todos haviam de ser exterminados. Isso affirmou o sr., um homem que sabe perfeitamente bem o que se fez na Allemanha, quanto lá se destruiu, e que tudo isso não passa de preludio duma DESTRUIÇÃO AINDA MUITO MAIS VASTA!

Ou o sr., von Z.! Lembra-se ainda quando, sentados na mesa redonda, falavamos dos elementos velhos e novos que desejavamos harmonizar? Recorda-se como, naquelle tempo, reluctou, criticando o nazismo? Hoje, o sr. é quem fala mais alto a favor deste!... hoje quer ser mais nazista do que nós todos fomos! Hoje o sr. quer ensinar-nos a nós, que conhecemos esse **Fuehrer**, pessoalmente, em toda a sua fraqueza humana, o que seja o nazismo: o sr., apostolo do nihilismo!

E o sr., meu ex-conselheiro municipal U. v. W.! Por toda a sua vida, longa, apresentou-se como homem liberal, tendo judeus excellentes por amigos e levantando a voz, como homem livre, diante de autoridades prussianas; troçou do tenente prussiano de antes da guerra e de todo o militarismo, e hoje aprova esse monstruoso bastardo de militarismo e de ressentimento burguez sob a forma da dictadura partidaria absoluta! Hoje curva-se deante da mesquinhez do pequeno funccionario nazista!...

E' um crime, srs., o que estão fazendo! Sentem-n'o bem; comprehendem que, atraz de toda essa capitulação de uma orientação, um dia honesta, se esconde a falta de caracter e a baixeza. São os srs. que ajudam a fazer correr o povo allemão para o abismo. Sem a sua connivencia, tudo isso, de ha muito, teria desapparecido como um phantasma. Quem os obriga? quem os obriga AQUI a participar nessa acção?... Vós todos tendes parte na culpa. Nós todos.

Não seriam necessarios cem justos, nem mesmo dez; nessa Sodoma e Gomorrha bastava um só para ainda haver justiça no povo todo e nos desprender da maldição. De certo, não pensamos que a massa do povo allemão, e todos os simples cidadãos sejam chamados para serem as victimas, talvez os martyres duma Allemanha melhor; mas vós, meus srs., postos nos pontos decisivos da orientação,— vós que resolvestes dar o exemplo de vida, vós tendes esse dever! Onde está, hoje, o seu protesto feito deante do mundo, do paiz em que viveis, do povo, da communhão, pela qual sois responsaveis?...

Isso que nos vem de lá, seria germanismo, cristianismo, cultura allemã? Onde o allemão que, de coração livre, ainda possa levantar-se e dizer: "creio nesse movimento (nazista); creio nesse Fuehrer"? Quem não deverá calar-se envergonhado, quando lhe perguntarem: "quer isso? assim? essas monstruosidades dos campos de concentração? essa destruição do Direito, essa perseguição deshumana dos que pensam de modo differente? essas baixezas de denunciantes, essa maldita acção da gestapo?"...

Certamente, cada qual tem sua **justificação**: tem familia; tem que sustentar uma empresa; tem que evitar coisas peiores. Conhecemos de sobra essas desculpas; ouvidas centenas de vezes, fazem com que a miseria alcance grande numero de annos. Essas razões, porém, não procedem. Trata-se dos senhores! não da massa, mas dos srs....; dos aristocratas, portadores de nomes antigos e respeitaveis... que tem que ser duros comsigo mesmos. Trata-se dos srs., cujo nome ecôa da historia do exercito prussiano;... dos educadores nos gymnasios... Trata-se da mocidade que parece ser a mais calcificada de nós todos, a mais sceptica e nihilista, isso numa época em que seria licito errar por excesso de enthusiasmo, mas nunca por frieza de coração!

Paschoa é a festa da ressurreição... Nada dum 3.º ou 4.º Reich: queremos o Reich christão! O Reich allemão, renascido e rebaptizado no espirito do catholicismo, eis o que esperamos e pelo qual combatemos!"...

Graças a Deus, ainda ha homens!...

Uma bellissima allocução de S. E. o Cardeal D. Sebastião Leme

(Conclusão da 1.ª pag.)

manas de talento, cultura e habilidade diplomatica, em Pio XII reconhecem todos um genio; pois bem, esse genio, por suas virtudes christãs e ascensões sobrenaturaes, é um gigante.

Através de sua figura pallida e branca, como a tunica papal, é justo possamos pedir aos Céus a repetição do milagre de Jesus Christo: que a mão descarnada de Pio XII se eleve e consiga apiacar as ondas revoltas do mar!

Como quer que seja, fixemos para a historia:

Sobre o tumulo de Pio XI desceu um como crepusculo de tristeza universal. Mas, do throno de Pio XII sobe, para o azul, uma alvorada de esperanças.

O PAPADO É IMMORTAL, PORQUE É OBRA DE DEUS

Agora, a minha conclusão final destinada aos catholicos que me ouvem.

Para a barca de São Pedro — a Santa Igreja — suscita Deus os timoneiros de que ella precisa para a hora e o momento.

Podem roncar as tempestades; não nos arreceamos pela sorte da Igreja. Nossa garantia é a palavra divina de Christo. Tanto nos basta a nós que temos fé.

Já o grande Frederico Schiller, tão sabio, como para nós insuspeito, observava: "Sabe-se que imperadores, reis, estadistas, guerreiros, insignes e orgulhosos, obrigados pelas circumstancias, chegaram a sacrificar direitos e principios.. Um Papa nunca ou quasi nunca.

Todas as communidades politicas, em certas épocas, estiveram sujeitas ás consequencias das qualidades pessoaes de seus cefes. A Igreja, nunca.

"Differentes pelo temperamento, caracter e mentalidade, os Papas foram sempre uniformes e constantes: a sua personalidade se dissolve no cargo e suas paixões se extinguem, sob o peso da triplice corôa. Pareceria que o throno pontificio não muda de possuidor: morrem os Papas, mas o espirito que os anima é immortal".

E a razão é muito simples. Até os adversarios da nossa fé a percebem.

Ainda agora, em livro hiper celebrado, "O Vaticano — Potencia Mundial", o escriptor allemão Joseph Bernhart nota que se poderia explicar a potencia do papado, como Macaulay, reconhecendo que Roma papal é uma obra prima de sabedoria, a qual subsistirá ao desmoronamento de tronos e governos. Mas, a explicação verdadeira é outra. Eil-a: o Papado tem na sua essencia uma idéa que supera a historia e os acontecimentos humanos. O Papado não vive da confiança na habilidade e na sabedoria dos Papas; mas da consciencia de uma origem super-historica. O Papado sobreviveu mesmo quando os Papas esqueceram a arte de bem governar.

Mas, o que o escriptor não diz, posso eu affirmal-o com o raciocinio, com a historia e com a fé: o Papado é immortal, porque é obra de Deus.

Pedro, Leão, Bento, Pio XI ou Pio XII, pouco se nos dá o nome do Papa.

"Para nós elle é São Pedro", "Para nós, elle é Christo", E Christo é Deus".

A BENÇÃO DO PONTIFICE PARA O BRASIL

Brasileiros! Meus irmãos!

Trazendo-vos as bençãos do Papa Pio XII, são, pois, as proprias bençãos de Deus Nosso Senhor que vos transmitto.

Sobre toda a familia christã do Brasil, sobre todos os que nasceram ou residem em nossa terra, sem distincção de crenças e de raças, sobre todo o Brasil, enfim, chovam as graças do Céu e não faltem os sorrisos da verdadeira felicidade terrena.

Como penhor de que assim acontecerá, envolta no affecto e nos votos do cardeal, vosso compatriota, e vosso irmão, recebei a benção do Vigario de Jesus Christo.

Esta benção é para todos os brasileiros e para todos os hospedes da nossa terra, sem distincção: governo e povo. Mas, é especialmente para os pobres, para os doentes, para os encarcerados e para os que soffrem.

E a benção de Deus Omnipotente, Padre, Filho e Espirito Santo, desça sobre vós e comvosco para sempre fique. Assim seja!".

SÃO PAULO MODAS
CHAPÉUS
Mme. Carmen
Rua Sebastião Pereira, 21
Teleph. 5-5795
Não temos filial

OS MELHORES PREÇOS
E A MELHOR QUALIDADE
Generos alimenticios, Vinhos, Frios, Fructas...
Biscoutos
EMPORIO MONTENEGRO
RUA AUGUSTA, 1.559 (Esq. R. Luiz Coelho) — Phone 7-0035
MERCEARIA AVENIDA
AV. BRIG. LUIZ ANTONIO, 2.098 — (Em frente á Igreja Immaculada Conceição) — PHONE 7-5453
distribuidores da
MANTEIGA "BANDEIRANTE"
(A nata das manteigas)

Registra-se um interessante inquerito na Argentina

Muito se tem falado sobre a pretensa falencia da caridade particular e das associações religiosas.

E' these mesmo a gosto dos doutrinadores nazistas e communistas que desejam ver absorvida pelo Estado a caridade no objetivo de tirar o escopo de fazer o bem á vida dos homens.

Tirando-lhes a generosidade, principalmente aquella que tem um fundamento sobrenatural, os doutrinadores visam a implantação do materialismo e do egoismo na sociedade.

Não que se deva combater a intervenção do Estado na assistencia aos economicamente fracos: essa intervenção, dadas as grandes proporções de que se revestem os males sociaes é necessaria.

Mas ella deverá ser supletiva da dos particulares e das associações de caridade.

O Estado poderá distribuir seus auxilios com justiça: mas é-lhe difícil distribuil-os com a caridade que Nosso Senhor Jesus Christo infunde nos homens e nas associações fieis aos principios do Evangelho.

Recente inquerito realizado em Buenos Aires, pelo Instituto Nacional de Nutrição, dirigido pelo professor Pedro Escudero, sobre as condições sociaes das familias pobres na capital Argentina, é precioso subsidio para mostrar a vitalidade do soccorro particular.

Antes convem notar que na Argentina a assistencia social está bem desenvolvida.

O inquerito chegou a interessantes conclusões taes como "que a familia é uma realidade", these negada por muitos; que a mãe occupa seu lugar, no lar e que "os filhos e os paes o sustentam".

No capitulo da protecção á familia tirou-se a seguinte conclusão: "a protecção privada é tão importante como a offerecida pelo governo; sua analyse demonstra que a protecção prestada pelas associações religiosas é a mais importante e comparavel á somma de todas as outras de caracter privado".

Isso quer dizer que a protecção dispensada pelas associações de caracter religioso corresponde a um quarto da protecção global: e que a protecção privada corresponde á metade do amparo global igualando a protecção dispensada pelo Estado numa cidade como que elle dispensa aos necessitados seus maiores recursos.

ZENITH
LONG DISTANCE RADIO

MODELO 5 R 313
Ondas longas de 545 a 1.740 K.C.
(550 a 172 metros)
Corrente alternada — 110/220 volts

Superheterodino de 5 válvulas METAGLASS. Fiel reprodução do som por alto-falante elétrodinâmico de 5". Grande alcance e seletividade em ondas longas. Sintonização automática transcontinental para 4 estações. Belissimo movel moderno de Bakelite de 31x20x16 cms.

Peçam demonstrações sem compromisso pelo Phone; 4-4423
AMERICO NICOLATTI
18 - 1.º Ramos de Azevedo

NOSSA SENHORA AUXILIADORA

24 DE MAIO

A festa de Nossa Senhora Auxiliadora foi instituida por Pio VII pelo Decreto de 16 de Setembro de 1816. Essa instituição é a ultima e das mais affectuosas confirmações da prophecia da propria Mãe de Deus: "E todas as gerações chamar-me-ão bemaventurada".

O fim da Igreja, instituindo esta festa, foi principalmente 1) commemorar um acontecimento dos mais notaveis da historia do catholicismo, em que Maria de um modo patente mostrou o seu poder, 2) augmentar nos fieis a confiança em Maria Santissima.

O acontecimento foi o seguinte: Napoleão, que só respeitava leis e tradicções quando lhe convinha, detestava o Papa Pio VII por se ter elle negado a declarar invalido o matrimonio de Jeronimo Bonaparte, legitimamente casado com uma protestante, filha de uns negociantes da America do Norte.

Sem se dar ao trabalho de procurar um pretexto plausivel, mandou o general Miollis occupar Roma em seu nome, declarando: "Sendo eu imperador de Roma, exijo a restituição do estado ecclesiastico, doação de Carlos Magno; declaro findo o Imperio dos Papas". Pio VII protestou contra esta arbitrariedade inaudita, e na noite de 10 para 11 de Junho de 1809, appareceia fixada na porta da basilica de S. Pedro a bulla de excommunhão contra o usurpador do throno de França.

Nessa mesma noite, ás 2 horas da madrugada, o general Radet forçou o palacio do Quirinal, onde encontrou o Summo Pontifice, com todos os seus ornatos pontificaes, sentado num dos immensos salões do palacio abandonado, tendo a seus pés o Cardeal Pacca.

O general Radet, sentindo-se criminoso, apezar de lá ter ido para prender o Santo Padre, disse com voz tremula: "Cabe-me a execução de uma ordem desagradabilissima; tendo, porem, prestado juramento de fidelidade e obediencia ao meu imperador, devo cumpril-a: em nome do imperador declaro-vos que deveis renunciar ao governo civil de Roma e aos Estados Ecclesiasticos; e se a isso vos negardes, levar-vos-ei ao general Miollis".

Pio VII, respondeu com voz firme e tranquilla: "Julgaes ser do vosso dever executar as ordens do imperador, a quem jurastes fidelidade e obediencia; deveis comprehender de que modo somos obrigados a respeitar os direitos da Santa Sé, nós, que a elles nos ligamos por tantos juramentos. Não podemos renunciar ao que não nos pertence; o poder temporal pertence á Igreja Catholica e nós somos apenas seu administrador. O imperador pode nos esquartejar, mas do que elle nos pede nada lhe daremos".

Radet conduziu o Summo Pontifice e o Cardeal Pacca a uma carruagem. O calvario ao Augusto Ancião, havia pouco começado com a invasão de Roma, estava ainda no seu inicio. Todas as pessoas que rodeavam o Summo Pontifice, e mereciam a sua confiança, tinham sido afastadas, para que o isolamento augmentasse ainda as suas angustias. O Breviario foi-lhe prohibido.

O Velho Representante de Christo na terra não foi conduzido ao general Miollis, mas a sua prisão rodante tomou a estrada de França. Assim que a noticia da passagem do Summo Pontifice se espalhava, as populações accorriam a se lançar aos pés de Sua Santidade, e Pio VII, pela janella de sua carruagem, abençoava os fieis.

A alimentação, porém, dos prisioneiros, como os denominaram os maçons de França, era tão mingoada, que Sua Santidade, debilitado, cahiu gravemente enfermo.

Foi durante suas tribulações, estando Pio VII moribundo em Savone, e os inimigos da Igreja a falar no Ultimo dos Papas, que o voto de se coroar solemnemente a Nossa Senhora foi feito por Pio VII.

Em 1812 foi o Papa transportado a Paris, onde soffreu os maiores vexames. Inesperadamente, porém, as cousas mudaram. Napoleão perdeu a batalha de Leipzig, e teve pouco tempo depois de assignar a sua abdicação no mesmo castello em que mantinha preso o Summo Pontifice.

Pio VII voltou immediatamente a Savone, onde, em presença de SS. MM. a rainha da Etruria e o rei da Sardenha, e de um numero enorme de Cardeaes, coroou a imagem da Mãe de Misericordia fazendo logo em seguida a sua solemne entrada em Roma, enthusiasticamente aclamado pela multidão.

Emquanto o Papa voltava ao pleno goso de seus direitos, Napoleão esperava em Santa Helena a hora de prestar contas Aquelle que não se apressa em tomal-as.

Pio VII atribuiu a victoria da Igreja sobre as forças da revolução, á poderosa intercessão de Maria Santissima. E aos catholicos, hoje tão perseguidos em tantos paizes, é prudente lembrar que se ainda ha perseguidores vulgares como Napoleão, a Mãe de Deus tambem continua a ser a mesma dispensadora de graças.

EVANGELHO

Perseguições, herança dos discipulos de Christo

"Toda a vida de Jesus Christo foi cruz e martyrio". E, para seus discipulos, não ha outro meio de chegar á gloria. Assim como Elle teve que soffrer muito e assim entrar em sua gloria, assim tambem este caminho da renuncia e sacrificios é o unico apresentado aos que quizerem participar de sua bemaventurança no Paraiso.

Pouco antes de sua Paixão, insistentemente recorda Jesus aos seus fieis apostolos, as muitas perseguições que lhes acarretaria sua fidelidade á doutrina do Mestre. Vaticina-lhes a sorte para que não sejam tomados de surpreza, mas fortalecidos com a previsão dos males.

A atrocidade das perseguições que os aguardava está bem significada naquellas palavras "tempo virá em que todo aquelle que vos matar julgará que rendo homenagem a Deus". — Não póde haver perseguição mais atroz do que a que procede do fanatismo. E este é o caso dos Apostolos. Pois só por fanatismo póde o erro perseguir a verdade. A historia incumbiu-se e se incumbe de ratificar as palavras do Mestre. No tempo dos Apostolos, com elles mesmos e depois, com "aquelles que creram pelo testemunho delles".

DOMINGO INFRA OITAVA DA ASCENSÃO

Evangelho segundo São João, Cap. XV, Vers. 26 — Cap. XVI, Vers. 4

Naquelle tempo, disse Jesus aos seus discipulos: Quando vier o Paraclito, este Espirito de Verdade que procede do Pae e que vos hei de enviar da parte de meu Pae, Elle dará testemunho de mim. E vós tambem dareis testemunho, porque desde o principio estaes commigo. — Eu vos tenho dito estas cousas para que não vos escandalizeis. Hão de expulsar-vos das synagogas, e tempo virá em que todo aquelle que vos matar julgará que rende homenagem a Deus. E assim vos hão de tratar porque não conhecem nem ao Pae, nem a mim. — Ora, eu vos digo estas cousas para que, quando chegar esse tempo, vos recordeis de que eu vo-las disse.

Dois factos, porém, bastarão para, em meio das vicissitudes por que hão de passar, conservar nos apostolos a necessaria fortaleza do Espirito. — A primeira é a presença amorosa do Espirito Santo.

●

Realmente, nada neste mundo equivale á paz de consciencia de quem está na amizade de Deus.

E os Apostolos o entiram intensamente, pois julgavam-se felizes quando por ella sacrificavam todos os bens e attractivos ephemeros da terra. Assim, presos, açoitados e calumniados alegravam-se porque o foram pelo nome do Senhor.

Uma segunda e confortadora consolação provinha da certeza que lhe dava o Mestre de que seu esforço não seria inutil, mas, muito ao contrario, seus suôres apostolicos seriam fecundos na obra de evangelização dos povos.

De maneira que tambem elles tinham esta satisfação de provar sua gratidão ao Mestre empenhando fructuosamente seu testemunho em favor daquelle com quem "conviveram desde o começo".

Como os Apostolos, devem os fieis almejar apenas duas consolações: servil-o sobre todas as cousas e diffundir seu reinado.

Critica Cinematographica da A. J. C.

DE BRAÇOS ABERTOS

(da M. G. M. com Spencer Tracy e Mickey Rooney).

Focalisa a figura de um sacerdote catholico, que ainda vive nos Estados Unidos, e cujo trabalho tem sido grandemente benefico, em prol das crianças abandonadas. Alguns pequenos senões chegam quasi a desapparecer em face dos exemplos edificantes nelle contidos. Certas scenas commoventes podem causar manifestações emotivas ás crianças e ás pessôas não acostumadas aos espectaculos. Essas emoções no entanto poderão ser beneficas, porque correspondem a um sentimento nobre de uma alma infantil, que tirada de um ambiente corrompido, é levada para o caminho recto por meio de bons ensinamentos.

Cotação: — **Bom.**

NASCIDOS PARA CASAR

(da United Artists; com Carole Lombard e J. Stewart)

As alegrias e tristezas de um jovem par, os sustos provenientes de uma grave molestia do primeiro filho, são os principaes factos que este filme nos relata. Levando em conta algumas phrases e uma pequena scena que póde ser mal interpretada achamos que esta pellicula não deve ser assistida por adolescentes.

Cotação: — Bom para adultos.

Orientação moral dos espectaculos

REPORTER DE SAIAS

(da Metro Goldwyn Mayer, com Maureen O'Sullivan)

Uma comedia que procura mostrar o exito de uma moça como simples reporter, não obstante ser ella a proprietaria de um grande diario. O enredo não apresenta inconvenientes. Póde ser visto, portanto, por qualquer publico.

Cotação: — Acceitavel.

UNIDAS PELO DESTINO

(da Warner Bros., com Margaret Lindsay)

Varios são os aspectos da vida humana focalisados pelo thema deste filme. Dentre elles, porém, sobresahem as questões do divorcio e do jogo. Quem souber reflectir sensatamente avaliará por elle o grande mal causado á familia pelo divorcio, e sempre de um modo irreparavel principalmente com relação aos filhos. E' claro o egoismo da protagonista que se separa do esposo e da filha unicamente para gozar a vida com um jovem que se arruina pela paixão do jogo. Pelas scenas de infidelidade conjugal e outras em ambiente de "cabaret", deve o filme ser reservado para as pessôas de criterio formado.

Cotação: — Restricto.

A PEQUENA DA OUTRA NOITE

(da Art Film, com Willy Fritsh)

Este é um filme cheio de inconveniencias. Uma comedia phantastica com scenas immoraes e dialogos carregados de malicia ou mais do que isso. E' um filme que não deve ser assistido, pois o assumpto e scenas são reprovaveis.

Cotação: — Máu.

ANJOS DE CARA SUJA

(da Warner, com James Cagney, Pat O'Brien, Humphrey Bogart e Ann Sheridan)

Mostra o filme outro caso de menor delinquente que, por falta de um tratamento adequado e levado por propostas tentadoras de ladrões audaciosos vem a se tornar tambem individuo perigoso á ordem publica. A acção benefica de um sacerdote na lucta contra o crime poderia ser um motivo de recommendação ao filme; mas pelo ambiente de sympathia que rodeia o principal dos bandidos, "Anjos de cara suja" não convem senão a adultos pouco impressionaveis e que possuam certa formação de espirito para annullar a má influencia que o referido facto possa exercer.

Cotação: — Restricto.

CADETES DO BARULHO

(da Warner Bros., com Wayne Morris e Priscilla Lane)

Mais uma historia de cadetes, tendo, desta vez, por scenario a Escola Militar de Virginia. O enredo, sem originalidade, apresenta phrases e situações menos convenientes. E' de se notar a indisciplina dos alumnos. O tom comico attenua as falhas, mas mesmo assim não deve ser assistido por crianças e adolescentes.

Cotação: — Acceitavel para adultos.

ZAZA'

(da Paramount, com Claudette Colbert e Herbert Marshall)

Esta é a versão cinematographica do romance de Zola. O enredo já é moralmente reprovavel, pois gira em torno dos amores de um chefe de familia com uma artista de theatro. Além da infidelidade conjugal ha varias scenas amorosas fortemente reprovaveis. Não é filme recommendavel, só podendo ser visto por pessôas de criterio formado.

Cotação: — Restricto.

Alfaiataria Ingleza

Acceitamos FEITIO de ternos, trajes de rigor e tailleur.

PREÇOS SEM CONCURRENCIA

Grande sortimento de casemiras nacionaes e estrangeiras.

Rua Benjamin Constantt, 159-161

TELEPHONE: 2-3976

Indicador Commercial

ACCESSORIOS p| automoveis

O MELHOR SORTIMENTO
Importação Directa
ISNARD & CIA.

AVIAMENTOS p| alfaiates

STOCK COMPLETO
Consultem a
CASA ALBERTO
LARGO S. BENTO N.º 10

BICYCLETAS
TODOS OS PREÇOS
TODAS AS MARCAS
ISNARD & CIA.

BRINS

SORTIMENTO VARIADISSIMO
Importação Directa
CASA ALBERTO
LARGO S. BENTO N.º 10

CASIMIRAS

Aurora — Printex — Pirituba
Nacionaes e Extrangeiras
CASA ALBERTO
LARGO S. BENTO N.º 10

Indicador Profissional

ADVOGADOS

Dr. Vicente Melillo
Praça da Sé N.º 3 — 2.º andar Sala 13

Dr. Plinio Corrêa de Oliveira
Rua Quintino Bocayuva N.º 54 2.º — Sala 323 — Tel. 2-7276.

Dr. Milton de Souza Meirelles
Rua Quintino Bocayuva N.º 54 2.º — Sala 319 — Tel. 2-0035.

Joaquim P. Dutra da Silva
Rua Benjamin Constant N.º 23 4.º andar — Sala 38 Phone: 2-1986

DR. FRANCISCO P. REIMÃO HELLMEISTER
R. São Bento, 224 - 1.º andar - s| 3 - Phone 2-7299 - S. PAULO

DR. CARLOS MORAES DE ANDRADE
Rua Benjamin Constant, 23 — 4.º andar - sala 38 - Phone 2-1986 PAULO

DR. PAULO MORETZSOHN DE CASTRO
R. da Quitanda, 139 — 2.º andar
Phone 2-6769 — S. PAULO

ENGENHEIROS

AMADOR CINTRA DO PRADO
Engenheiro Architecto
Architectura religiosa, collegios, residencias collectivas.
Rua Libero Badaró N.º 641
SÃO PAULO

DENTISTAS

DR. CARLINO DE CASTRO
Pelo curso de doutorado da Faculdade de Pharm. e Odont. de S. Paulo — Cirurgião Dentista diplomado em 1914 — Ex-dentista do Lyceu Coração de Jesus. Especialidades: Pivots, Coroas, Pontes, Dentaduras anatomicas e sem abobada palatina. — Consultas: Das 8 ás 12 e das 14 ás 19 horas — Cons. Rua Direita, 64, 2.º andar, s| 7-7 A. Res.: Al. Barão de Piracicaba 499-S. Paulo

Arnaldo Bartholomeu
Cirurgião-Dentista
Raios X — Diathermia — Clinica Dentaria em Geral.
Rua Frederico Abranches n. 467 (provisoriamente)
Telephone, 5-5476

DR. VICENTE BALZANO
Raios X . Cirurgia - Diathermia — Vitalidade Pulpar
Rua da Liberdade, 512 - Sobr. Telephone 2-1346 — S. PAULO

MEDICOS

CLINICA GERAL

CLINICA GERAL
Dr. Celestino Bourroul
Residencia: Largo S. Paulo, 8 Telephone: 2-2622
Cons.: R. Quintino Bocayuva, 36 Das 3 ás 5 horas.

MOLESTIAS DO APPARELHO DIGESTIVO

DR. MARCOS VINICIO MOREIRA
Molestias do App. Digestivo e ano-rectaes. Hemorrhoides, fisuras, etc. — R. Xavier Toledo, 98, 4.º andar — Tel. 5-3332. S. PAULO

MOLESTIAS DAS CRIANÇAS

DR. RENATO L. MORAES
Molestias das crianças
Cons.: R. Libero Badaró, 488 Das 2 as 4 horas
Res.: Rua Tamandaré n.º 977
Phone 7-3128 — S. PAULO

CIRURGIA — VIAS URINARIAS

DR. RUY DE AZEVEDO MARQUES
Cirurgia — Vias urinarias - Ondas curtas. — Cons. R. Quintino Bocayuva, 36-4. and. s| 53-55-56. Tel. 2-9566, das 14 ás 16 horas. Res. Tel. 7-5265 — S. PAULO

GYNECOLOGIA

Dr. Barbosa de Barros
Cirurgia, molestias de senhoras. Cons.: Rua Sen. Feijó, 205 - 1.º Predio Itaquerê — Phone 2-2741
Resid.: Rua Alfredo Ellis N.º 301 Phone 7-1268
Cons.: das 10-11 e das 14 ás 17, Sabbados, 10-11.

DR. VICENTE DE OLIVEIRA RAMOS
Da clinica Obstetrica da Faculdade — Clinica Medica — Hygiene Pre-Natal — Partos — Molestias de Senhoras — Cons.: Rua Xavier de Toledo, 16-A, 3.º a. — Das 13 ás 15 horas — Res.: Avenida Tumalina, 90 — Tel. 7-0401

HOMEOPATHIA

DR. REZENDE FILHO.
Ex-Assistente do Dr. Martinho Nobre
Cons.: Rua Senador Feijó, 2. andar — Phone 2-0839
Das 15 ás 18 horas
Resid.: Rua Castro Alves, 59 Phone 7-8167

PROFESSORES

PROF. JOÃO TRIVINO MOLINA pela Universidade de S. Paulo. Aulas particulares de: Mathematica, Physica-Chimica, H. Natural, Musica e demais materias do Curso Gymnasial.
AVENIDA RANGEL PESTANA N.º 257-Phone 2-5402-S. PAULO

Noticiario da Semana

Campanha contra o café

O Sr. João Carlos Muniz, director executivo do Conselho Federal do Commercio Exterior, ouvido pela reportagem dos jornaes sobre a campanha do governo italiano contra o café, declarou:

"Penso que ha exaggero nas noticias aqui chegadas. No entanto, o Itamaraty, por via diplomatica, já mandou pedir informações sobre o importante assumpto."

E accrescentou: "Aguardamos a resposta afim de serem postas em pratica as medidas que se fizerem necessarias, tendo em vista a intensidade da propaganda campanha."

Os radio-ouvintes desta capital affirmam, no entanto, que têm ouvido conselhos insistentes contrarios ao uso do café, emittidos pelas estações de radio italianas.

Conselho Nacional de Educação

O Conselho Naconal de Educação approvou varios pareceres esta semana, entre os quaes o relativo á situação legal da Faculdade de Medicina Veterinaria da Universidade de S. Paulo, concluindo dever a mesma entender-se com as autoridades do Ministerio da Educação, por intermedio da reitoria.

Foi approvado o parecer favoravel ao pedido de autorização para funccionamento da Escola de Bellas Artes desta Capital.

Contra os votos dos conselheiros Rvdmo. Pe. Leonel Franca, Leitão da Cunha e Amoroso Lima, foi approvado o parecer autorizando os medicos formados por uma faculdade reconhecida a defender these em qualquer outra igualmente reconhecida.

O conselho resolveu suggerir ao governo a revogação do decreto 23.546 e da lei 243, substituindo-os por novo decreto regulamentando a validação de diplomas.

Foi concedida a inspecção preliminar para as classes didacticas de Direito, Medicina e Engenharia do Gymnasio "Oswaldo Cruz", nesta Capital.

Foi concedida a autorização para funccionamento do Instituto de Ensino Superior Nossa Senhora de Sion, conforme proposta substitutiva apresentada pelo conselheiro sr. Amoroso Lima, approvada por 8 votos, contra o do sr. Reynaldo Porchat.

Decretos-leis sobre penhor e petroleo

O presidente da Republica assignou um decreto regulamentando o abastecimento nacional de petroleo, submettendo a importação, commercio e refinação do petroleo importado ou nacional á autorização do Conselho Nacional do Petroleo.

O decreto trata da importação, exportação, transporte, distribuição e commercio, refinação e distillação do petroleo, e da fiscalização e penalidades aos contraventores.

— Outro importante decreto assignado pelo presidente da Republica foi o que dispõe sobre o penhor de machinas e apparelhos industriaes, installados e funccionando.

Tal penhor se faz por instrumento publico ou particular, transcripto no Registo de Immoveis, devendo ter o consentimento do locador do immovel onde se encontrarem installados os machinismos.

O devedor continua na posse e utilização das cousas empenhadas, equiparado a um depositario. Os mesmos bens podem ser objecto de novo penhor em favor do credor originario, e a cessão deverá ser global, salvo si se fizer a especificação dos bens que garantem as dividas distinctas.

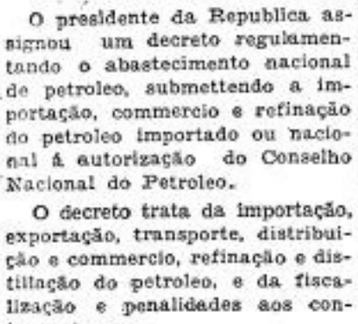
FRACOS e ANEMICOS TOMEM VINHO CREOSOTADO de João da Silva Silveira GRANDE TONICO

Manifesto do Sr. Plinio Salgado

O sr. Plinio Salgado, chefe da extincta Acção Integralista Brasileira, reuniu os antigos proceres dessa facção e jornalistas, para lhes expôr o seu pensamento em manifesto dirigido aos seus ex-correligionarios.

Nesse manifesto, o sr. Plinio Salgado recommenda a abstenção de quaesquer agitações subversivas e manifestações de caracter politico, e o respeito ás autoridades constituidas, não perturbando, de forma alguma, a ordem publica.

O sr. Plinio Salgado cita o exemplo dos paizes da Europa, divididos por dissenções internas, e sem vibração mystica, para recommendar a união de todos os brasileiros, principalmente em face da grave situação mundial e do perigo que constituiria para o Brasil o ser encarado como um povo enfraquecido, e facil presa para aquellas nações que estão sendo actualmente "mantidas em permanente estado de enthusiasmo por milhares de ascetas do patriotismo em funcção evangelizadoras", que "traçam o mappa das nacionalidades com a ponta das bayonetas."

Mensagens de paz

O ministro da Educação recebeu do titular dessa pasta na nova Galles do Sul uma carta transmittindo uma mensagem de sympathia das crianças australianas, no desejo de comprehensão mutua como base da paz universal.

Chegou tambem ao Rio de Janeiro o Cel. Hutchinson, que trouxe para submetter á assignatura do presidente Getulio Vargas uma mensagem contendo um appello de paz em 48 idiomas, que foi assignado inicialmente pelo presidente Roosevelt.

O Cel. Hutchinson, que viaja com sua familia, o piloto Lee Dice e um observador, no avião "Lockeed Electra", está fazendo um cruzeiro, tendo já visitado o Canadá, Mexico, Antilhas, Venezuela, Trinidad e Guyanas, de cujos chefes de governo obteve a assignatura para a referida mensagem.

NOTICIAS MILITARES

Pelo **"Augustus"** chegou ao Rio de Janeiro a Missão Militar Uruguaya, chefiada pelo general Julio Roletti, que foi recebida pela commissão nomeada pelo Ministro da Guerra, pelo General Góes Monteiro e representante do presidente da Republica e altas patentes do Exercito.

A Missão esteve em visita aos Ministros da Guerra, Marinha, Relações Exteriores, chefe do Estado-Maior e prefeito do Districto Federal.

Domingo, a Missão prestou uma homenagem a Caxias, collocando uma corôa junto á sua estatua. Mais tarde a Missão collocou uma corôa de bronze no tumulo do Barão do Rio Branco.

A Missão Militar Uruguaya esteve tambem em visita á Escola Militar, ao Clube Militar, ao Ministerio da Guerra, onde lhe foi offerecida uma recepção, á Escola do Estado-Maior do Exercito e ao Collegio Militar.

BRASIL

● **Foi encerrada a Quinzena de Congraçamento** das Policias Estaduaes, sendo prestadas homenagens ás personalidades historicas e ás victimas das revoltas extremistas de 1935 e 1938.

Na Escola de Recrutas foram encerradas as festas esportivas com um churrásco, sendo nessa occasião distribuidos os premios aos vencedores das provas disputadas nas commemorações do 130.º anniversario da Policia Militar do Districto Federal.

● **O Ministro da Guerra** mandou publicar elogios aos Generaes Mauricio José Cardoso e Francisco José da Silva Junior, pela actuação que tiveram no commando, respectivamente, da 4.ª e 2.ª Regiões Militares, postos que ha pouco deixaram.

● **Pelo "Alcantara"** chegou ao Rio de Janeiro o General João Bernardo Lobato Filho, commandante da 7.ª Região Militar, chamado pelo Ministro da Guerra para tratar de interesses administrtivos daquella Região.

● **Foram assignados na pasta da Guerra** os decretos promovendo a general de divisão o de brigada Emilio Lucio Esteves e a general de brigada os coroneis Mario Ary Pires e Milton de Freitas Almeida.

● **Realizou-se na Igreja da Candelaria** a cerimonia da benção das espadas dos guardas-marinhas de 1938. A cerimonia foi celebrada pelo Exmo. Sr. Nuncio Apostolico, D. Aloisi Masela, o teve o concurso do côro e da orchestra do Theatro Municipal.

Notas economicas e commerciaes

Foi organizada a delegação brasileira á 25.ª sessão da Conferencia Internacional do Trabalho, a reunir-se em Genebra, em Junho p. f. Presidirá a delegação o ministro Helio Lobo.

● **O governo mandou abrir concorrencia publica** para o fornecimento de material rodante á E. F. Central do Brasil. O limite da concorrencia é de 120 mil contos.

● **Foi autorizada a admissão** á cotação official das apolices do emprestimo municipal de S. Paulo, sendo 30 mil apolices de 1 contos, á taxa de 8 o|o.

● **Foi distribuido ao Inspector de Obras Contra a Secca** o credito de 18.400 contos para attender a despesas com obras nos açudes no Piauhy, Pernambuco, Ceará, Parahyba, Bahia, Alagôas e Rio Grande do Norte.

● **Foi installada dia 16 a 2.ª** Conferencia dos Directores de Estradas de Ferro. Estão representadas no certame mais de 20 estradas de ferro, devendo ser debatidos assumptos de ordem economica e technica de grande interesse.

● **O Sr. Eurico Penteado, commissario** do Brasil na Exposição Internacional de S. Francisco, E. U., communicou ao presidente do D.N.C. que a propaganda do café brasileiro tem obtido exito superior á expectativa.

● **Devendo a sub-commissão de technicos** dar por estes dias o parecer sobre a proposta da construcção da Fabrica de Aviões de Laboa Santa, ainda este mez deverá ser decidida a construcção da referida Fabrica.

● **O D. N. C. tomou a iniciativa** de publicar obras sobre o café, tendo apparecido agora os 1.º e 2.º volumes da "Historia do Café do Brasil", pelo Dr. Affonso Taunay.

Seguro contra tuberculose

O Ministerio do Trabalho solicitou, com urgencia, dos institutos e caixas de aposentadorias e pensões, informações sobre os recursos financeiros de que dispõem para immediata applicação do plano de luta anti-tuberculosa, tendo o Ministerio em vista a installação de dispensarios, sanatorios e preventorias. Para o custeio da luta anti-tuberculosa será instituido o seguro contra a tuberculose.

Interventores em viagem

O **interventor** Adhemar de Barros esteve no Rio de Janeiro, onde realizou diversas conferencias com os ministros Gaspar Dutra, Gustavo Capanema, Francisco de Campos, Waldemar Falcão, e com o General Góes Monteiro. O Sr. Adhemar de Barros convidou o presidente da Republica para inaugurar as obras da ponte sobre o rio Tietê, e o ministro Francisco de Campos para realizar uma conferencia na Universidade de São Paulo, a 11 de Agosto.

● **O interventor do Rio Grande do Sul**, Cel. Cordeiro de Farias, que se encontra no Rio de Janeiro, esteve em Nictheroy, a convite do interventor commandante Amaral Peixoto.

● **Chegou ao Rio de Janeiro**, dia 17, o interventor no Piauhy, Sr. Leonidas de Mello.

PRECISANDO DEPURAR O SANGUE TOME SÓ ELIXIR DE NOGUEIRA

Semana Nacional da Criança

O Sr. Gustavo Capanema, ministro da Educação, solicitou dos interventores e governadores dos Estados e do Acre, e do prefeito do Districto Federal, a designação de commissões locaes da "Semana da Criança" que aquelle Ministerio promoverá em Outubro, com uma série de festas populares dedicadas á infancia. Em quasi todos os Estados já foram designadas essas commissões.

Exposição de Collina

Foi inaugurada dia 13 a Exposição Regional de Pecuaria de Collina, com grande concorrencia. Foram expostos reproductores de grande numero de raças bovinas nacionaes e extrangeiras, e mestiços de alto cruzamento.

Na secção de equinos predominou inteiramente os animaes "Mangalarga", com alguns especimens de grande perfeição.

1.º Congresso Nacional de Tuberculose

Inaugura-se hoje, no Rio de Janeiro, o 1.º Congresso Nacional de Tuberculose, em que deverá ser resolvida a fundação da Federação Brasileira das Sociedades de Tuberculose.

A 28 do corrente, terminados os trabalhos na Capital Federal, os Congressistas partirão, em trem especial offerecido pelo governo deste Estado, para esta Capital, onde encerrarão o Congresso.

10 Noticias do Brasil

1. **REGRESSO** — Está de volta ao Rio de Janeiro o Ministro Oswaldo Aranha, que se encontrava em Minas Geraes.

2. **DOENTE** — O Ministro Souza Costa deixou de comparecer alguns dias ao Ministerio por se encontrar doente.

3. **DISPENSA** — O Sanatorio São Paulo, de Campos de Jordão, foi dispensado do pagamento de contribuições ao Instituto de Aposentadoria e Pensões dos Commerciarios.

4. **ESTATUTO** — O estatuto dos funccionarios publicos deverá ficar prompto e ser promulgado em breve.

5. **BIBLIOTHECA** — Foi inaugurada com grande solemnidade a bibliotheca da Associação Brasileira de Imprensa, localizada no 7.º andar da Casa do Jornalista.

6. **NICOLAI AAAL** — Chegou ao Rio de Janeiro o novo ministro plenipotenciario da Noruega, sr. Nicolai Aasal.

7. **OPERAÇÃO** — O Dr. Aresky Amorim operou com successo um caso de angeolipoma, adherido ao coração e pulmão do paciente, sendo esta a 1.ª operação do genero realizada no mundo.

8. **BALÕES** — O Ministerio da Agricultura chama a attenção do publico para a prohibição do fabrico, venda e solta de balões, de accordo com dispositivo do Codigo Florestal.

9. **CINCOENTENARIO** — Foi solemnemente commemorado o cincoentenario do Asylo de Orphãos de Santos.

10. **MUNICIPALIDADES** — Pediu demissão do cargo de director do Departamento das Municipalidades, o Sr. Isidro Gonçalves.

EXTERIOR

Declaração Anglo-Turca

Chegaram a bom termo as negociações entre os governos de Londres e Ankara, estabelecendo-se um pacto de assistencia mutua.

E' esperada tambem a conclusão de um accordo separado da França com a Turquia, afim de resolver a questão syria e do Sandjak.

A imprensa turca recebeu o accordo com grande satisfação, tendo os jornaes italianos considerado o mesmo como uma attitude aggressiva contra a Italia.

Reconstrucção da Hespanha

O governo hespanhol baixou um decreto mobilizando a população civil para prestar serviços na reconstrucção do paiz, á qual todas as classes serão obrigadas a contribuir.

Ao mesmo tempo continuam as negociações para a obtenção de um emprestimo exterior, tendo o Sr. Van Zuland, ex-premier belga, seguido para a Hespanha afim de estudar o assumpto.

Ha grande espectativa em torno do discurso que o General Franco pronunciará após a parada da victoria, no qual deverá definir a posição internacional da Hespanha.

O discurso de Turim

O discurso pronunciado por Mussolini em Turim foi differentemente interpretado nos diversos paizes.

Na Polonia foi julgado francamente de apoio á politica nazista.

A imprensa allemã, no entanto, deu-lhe menor destaque que o habitual, por ter sido julgado muito pacifista.

Os jornaes anti-fascistas viram nessa moderação o primeiro fructo do pacto anglo-turco.

Taes interpretações originaram-se do tom geral da oração, que foi pouco explicita.

Negociações anglo-russas

O governo inglez respondeu á nota russa acceitando em principio a idéa do pacto anglo-russo de auxilio mutuo, em termos que espera sejam acceitos por Moscow.

Os circulos russos de Londres mostram-se scepticos a respeito.

Entretanto julga-se possivel ainda chegarem a um accordo os dois governos, principalmente pela attitude mais conciliatoria do governo de Varsovia, sobre o auxilio russo.

A luta no Extremo Oriente

O desembarque de tropas japonezas em Kulangsi provocou protestos da Inglaterra, França e Estados Unidos, por violação de normas internacionaes.

Emquanto o Japão prosegue a occupação de todos os pontos da costa chineza, o Marechal Chang-Kai-Check lançou um manifesto denunciando a barbaridade dos bombardeios de cidades abertas, e reaffirmando a resistencia chineza.

No seio do gabinete japonez continuam as divergencias sobre o reforço do pacto anti-communista, que os ministros militares querem levar a uma extensão superior á desejada pelos demais membros do governo.

A situação de Dantzig

A Polonia continua firmemente disposta a considerar "casus belli" a modificação do estatuto da Cidade Livre.

O Reich espera não ter que tomar nenhuma iniciativa, e que o Senado de Dantzig resolva a sua annexação á Allemanha, esperando contornar assim a reacção polonesa.

A Polonia continua seus preparativos bellicos, tendo obtido grande exito o emprestimo interno de defesa nacional.

As tropas polonezas estão se concentrando nas fronteiras da Cidade Livre, para onde tem seguido clandestinamente numerosas tropas allemãs.

Em represalia á campanha anti-polonesa, os jornaes de Varsovia continuam a fazer forte campanha anti-germanica, denunciando os maus tratos inflingidos aos polonezes na Allemanha, onde se elevam a quasi 2 milhões.

Campanha colonial

Realizou-se na Allemanha o Congresso Colonial do Reich, dando a imprensa inicio á forte campanha nesse sentido, e tendo varios lideres e officiaes nazistas reclamado, em discursos, a devolução das colonias ao Reich.

(Conclue na 7.ª pag.)

Dr. Durval Prado
Oculista
R. Sen. P. Egydio, 15 - S.
513|14 — 14 a 17 horas
Telephone 2-7313

HOMEOPATHIA

prefira A HOMEOPATHIA QUE PRODUZ EFFEITO 81 annos de existencia COELHO BARBOSA

USE SO'MENTE
HOMEOPATHIA
do Dr. ALBERTO SEABRA
—um nome que representa uma garantia.
LABORATORIO FUNDADO EM 1911
Praça da Sé 92 e 92-A S. PAULO

Federação das Congregações Marianas

PASCHOAS PROMOVIDAS PELAS CONGREGAÇÕES

Vae intenso o movimento de paschoas promovidas pelas Congregações, tanto no interior como na Capital.

Em Taubaté houve a paschoa dos militares, comtungando tambem o commandante do batalhão e tendo sido officiante o Exmo. e Revmo. Sr. Bispo Diocesano.

Da mesma forma, em Jundiahy, Pindamonhangaba e Caçapava foram celebradas paschoas de militares com grande solemnidade.

Estas paschoas de militares geralmente são promovidas pelas congregações de militares.

Actualmente ha 8 congregações de militares, a saber: 3 na Capital, que são: as de Quitaúna, Bom Retiro e Cambucy. No interior ha 5 congregações de militares, a saber: as de Itapetininga, Jundiahy, Lorena, Pindamonhangaba e Caçapava.

Na Capital actualmente estão sendo promovidas innumeras paschoas, com generosa acolhida por parte das diversas classes a que se destinam.

Haja vista a paschoa de esportistas pela primeira vez vae ser promovida em S. Paulo e talvez no Brasil inteiro.

Teve a iniciativa desta paschoa a Congregação Mariana de Sant'Anna.

Numa reunião preparatoria realisada para este fim, compareceram 12 presidentes de clubes.

Foi marcado o dia 25 de Junho para a realisação desta paschoa, que será na Matriz de Sant'Anna, precedida de um triduo de conferencias.

Foi deliberado pelos presidentes de clubes que neste dia não será realisado nenhum jogo, e que á tarde dar-se-á uma assembléa magna de todos os elementos esportistas de São Paulo que compareceram á Paschoa.

Além disso, só a Congregação de São Gonçalo Homens vae promover 8 paschoas, a saber: a de intellectuaes no dia 4 de Junho, a de chauffeurs e guardas civis no dia 11 de Junho, a de ferroviarios no dia 18 de Junho, a de funccionarios da Light e da Telephonica no dia 25 de Junho e finalmente a de engraxates e jornaleiros no dia 29 de Junho.

Sabemos tambem de outras Congregações (e são quasi todas da Capital) que estão promovendo paschoas de homens.

MARCHA FUNEBRE DO CARNAVAL

A Federação das Congregações Marianas no Estado de São Paulo promoveu, como é sabido, um concurso de poesias para a marcha funebre do carnaval.

Grande foi o successo deste concurso. Appareceram 12 concorrentes. A votação entre os Congregados da Capital já foi realisada na ultima reunião da Federação, que se realisou na Curia Metropolitana a 30 de Abril. Foi o seguinte o resultado desta votação: 58 votos para a poesia n.º 1; 15 votos para a poesia n.º 2; 6 votos para a n.º 3; 1 voto para a n.º 4; 27 votos para a n.º 5; 47 votos para a n.º 6; 70 votos para a n.º 7; 12 votos para a n.º 8; 4 votos para a n.º 9; 99 votos para a n.º 10; 12 votos para a n.º 11 e finalmente 18 votos para a n.º 12.

Espera-se agora o resultado do interior. As poesias já foram enviadas a todas as Congregações do interior e ellas se acham publicadas na circular-boletim n.º 81.

Esta circular já foi espalhada profusamente. Entretanto, quem ainda a desejar, pode procural-a na portaria da Igreja São Gonçalo.

O resultado das votações do interior deve ser enviado até o dia 4 de Junho, pois neste dia na reunião da Curia, será proclamada a poesia victoriosa. Será depois aberto um concurso para a musica desta poesia.

DIA MUNDIAL DO CONGREGADO

Foi celebrado no dia 14 do corrente o dia mundial do congregado.

A Federação das Congregações Marianas do Estado de São Paulo já começa a receber noticias destas festividades, que em toda parte se revestiram de grande solemnidade.

Neste dia foi feita em todas as congregações uma collecta em beneficio do Secretariado Central de Roma, das congregações marianas. O resultado desta collecta deve ser enviado ao Revmo. Padre Irineu Cursino (Egreja de São Gonçalo, praça João Mendes, São Paulo), o qual está encarregado de enviar a importancia apurada a Roma, como fez no anno passado.

As Congregações que por acaso não realizaram esta collecta no dia 14, façam-na o mais breve possivel.

REVISTA DO SECRETARIADO CENTRAL DE ROMA DAS CONGREGAÇÕES MARIANAS

Publica-se em Roma uma revista mariana, orgão official de todas congregações marianas do mundo. O seu titulo é: "Acies Ordinata". Esta revista é publicada em varias linguas, sendo-o tambem em portuguez. Esta revista, que dá a direcção segura para todas as congregações marianas, acaba de ser remettida agora directamente a cada congregação do Estado de São Paulo. O preço da assignatura vem a ser 12$000, que podem ser enviados a Roma por intermedio da Directoria da Federação das Congregações Marianas do Estado de São Paulo.

Pede-se, pois, a todas as Congregações que desejam tomar assignantes desta revista, que mandem a referida importancia ao Director da Federação.

Noticias do Interior

Noticias de Ribeirão Pires

Realizou-se nos dias 15 e 16 do mez p.p., nesta cidade, a tradicional festa de S. José, padroeira da Igreja do lugar. Durante esta festa realizou-se uma "kermesse", uma procissão e a celebração do Santo Sacrificio da Missa por 3 padres.

O Revmo. Pe. P. Marcos Simoni, vigario, conta actualmente com o valioso concurso do Revmo. Pe. Domingos Corso, que foi nomeado ha pouco tempo coadjuctor da Parochia, sendo que, já desde o dia 4 do corrente iniciou a benção pascoal nas casas desta localidade.

A' Congregação Mariana desta cidade enviou a concentração de Botucatú, 21 congregados, que voltaram enthusiasmados com o exito da mesma.

Realizar-se-á nesta mesma localidade no dia 8 do mez p. f. uma communhão paschoal de todas as irmandades da Parochia e do povo em geral.

Signal dos tempos!

A PROPOSITO DA EUTHANASIA

O materialisado seculo passado não poude deixar de exercer uma influencia neste, em que vivemos. Ainda que os inimigos da Igreja tenham mudado de tactica, utilisando-se dos methodos que lhes offerece o progresso actual, existem muitos que se atêm ao velho espirito de collocar a sciencia acima de tudo. Assim são os que procuram fomentar a euthanasia á sociedade, dando á sciencia direito sobre a vida humana. Ainda agora, um major reformado do exercito norte-americano apresentou um projecto em que pede seja applicada a euthanasia aos mendigos de mais de 70 annos, aos loucos sem cura, ás creanças defeituosas, visto que representam uma carga inutil para a sociedade. E chegou no cumulo de dizer que, si existem mandamentos religiosos que condemnam a euthanasia, por ser um assassinio, que se modifiquem os mandamentos.

Quando o homem desconhece, renega ou levianamente tenta modificar a lei de Deus, succede-lhe o que occorre agora com este cidadão yankee: — torna-se um criminoso.

PARA SERVIÇOS TYPOGRAPHICOS
Taes como Theses, Livros, Folhetos, Revistas, Jornaes e quaesquer impressos em geral
Pretiram as officinas graphicas do "LEGIONARIO"
Rua Immaculada Conceição, 59
Telephone 5-1536 - São Paulo

Federação Mariana Feminina

Porque sou filha de Maria?

Indagando a mim mesma: porque sou filha de Maria, só uma resposta escuto: por graça divina.

E que era eu antes de ingressar nas fileiras abençoadas deste exercito branco e azul? Uma catholica tibia, sentindo pouca atração pelas coisas do Céo, amando demasiadamente as coisas terrenas e os bens caducos e transitorios. A união com Maria Santissima operou em mim uma resurreição... Quão differente me sinto, hoje, coração para o alto, comprehendendo o verdadeiro sentido da vida. Acordei de um somno lethargico; vi que minhas mãos estavam vazias; soou aos meus ouvidos um brado de alarme, advertindo-me que urgia recuperar o tempo perdido.

Dado me foi, então, conhecer a Estrada Branca de Nossa Senhora, por onde transitam milhares de jovens, rumo á Perfeição, estrada esta tão differente das que o mundo traça. Mas em que essa trilha differe das demais? Attentae para suas differenças: uma estrada estreita pela disciplina que impõe, ingreme, muito ingreme, pois vae da terra baixa e pequenina ao Céo muito alto e distante. Para ascendel-a, que de luctas e esforços! Não nos é dado afastar os espinhos e os cardos que a forram, mas... supportal-os com alegria e gratidão. Os perigos ladeam-na, sem duvida, com os abysmos da tentação. E' a luz da Fé que nos permite vel-os e reconhecel-os como indignos de attenção. Meu coração desejaria mostrar-vos, minhas caras leitoras, a ventura de que se sente possuido e clamar: escolhi o verdadeiro caminho! Hei de trilhal-o em toda minha vida! Que felicidade, ser filha de Maria! Gosa-se a duração de cada instante vivido na projecção para o Alto, num aproximar continuo do Céo.

E' que a filha de Maria vê que os espinhos em flores se transformam, á sombra protectora do estandarte da Virgem Purissima. A perspectiva do Anoradouro Supremo, na companhia de Maria, infiltra-lhe na alma uma confiança illimitada e a certeza de que alcançará o Porto Celeste. Maria, mãe carinhosa, "confeita todas as cruzes com o assucar de sua maternal ternura..."

Conduzidos por Maria não nos fatigaremos; facil nos será o caminho para Jesus Christo — nosso principio e nosso fim. Venham os inimigos, de todos os lados a difficultar-nos os passos..., nada hão de conseguir. Nosso guia é a Virgem Prudentissima. Todas as serpentes serão esmagadas; adiantaremos para Jesus, pelo caminho que Elle mesmo nos escolheu — Maria — Virgem das Virgens.

"Quem honra sua Mãe se assemelha a um homem que accumula thesouros". Honrando a Maria Santissima, nossa Mãe, em todos os dias do anno e em todos os annos da nossa vida, accumulamos thesouros de graça.

Se queremos saborear o fructo da vida — Jesus Christo, devemos plantar em nossos corações a arvore da vida — Maria SS.

Quanto mais unidas á Virgem Maria em nossas orações e soffrimentos, tanto mais unidos estaremos a Jesus.

Filha de Maria, eu fui conduzida á Pia União por uma companheira de trabalho.

Vamos todas fazer o mesmo. Neste mez de Maio, offereçamos a Nossa Senhora as flores que mais Lhe agradam — almas virginaes de novas Filhas de Maria!

Indianopolis
Pharmacia Confiança
A mais antiga do bairro
Av. Cons. Rodrigues Alves, 481
Caixa Postal, 1.514 -- S. Paulo

"Discursos Fantasias"

Em volume editado pela Casa editora Frederico Prestet, reuniu o Revmo. Pe. Armando Guerrazzi alguns "discursos-fantasias", por elle pronunciados em São Paulo e no interior. O autor, bastante conhecido como orador sacro, é professor de portuguez no Gymnasio de Tietê, sabendo manejar habilmente com os vastissimos recursos da lingua patria, nem sempre faceis de se explorarem. Ora descreve com um estylo fluente, de quem está habituado a discorrer sobre as paisagens da natureza. Ora tece considerações em que ha muita analyse psychologica de quem mostra tambem conhecer os arcanos da alma humana.

Em paginas cheias de enthusiasmo pelo que ha de mais sublime na natureza material, descreve a grandeza do mar, immenso a se perder de vista, fembrando a immensidade positiva de Deus, cuja grandeza se estampa na pequenina gota d'agua": — "Não, não passemos indifferentes junto ás vazas do mar. Não é apenas o celeiro onde cruzam livremente escamosos peixes nas aguas profundas. Não é unicamente a grande reserva de sal marinho para a humanidade. Batido ao flanco pelo sol caustico, escoa o mar vapores para o alto, e os vapores, acossados pelos ventos em nuvens fugitivas, derramam-se em chuvas que fertilizam os campos, fazem aprumar florestas, embebem aguas na terra, para do amago surgirem fontes, ruidosas torrentes, caudalosos rios, que rolam e cantam e voltam entre frescas margens, e se lançam de novo no oceano.

"Não, não passemos indifferentes ante o espectaculo sadio de vagalhões que murmuram, convulsam, estouram e se espedaçam em orlas brancas de espuma, espalhando na brisa leve o acre odor que rejuvenesce as forças combalidas..."

Paginas de uma psychologia viva e penetrante são as que contêm reflexões sobre o medo, o riso e as côres.

Ha tambem, neste volume, uma aula inaugural de portuguez no gymnasio official de Tietê, proferida a 1 de Abril de 935, no Theatro Carlos Gomes daquella cidade, por occasião da inauguração do referido estabelecimento de ensino. O autor faz da lingua portugueza uma apologia das mais opportunas, nos nossos tempos em que ella é tão descuidada e mal conhecida: "O observador vê em ti a lingua, "na qual, quanto imagina, com pouca corrupção, crê que é a Latina" (Lus. 10,33). Perfilhas a energia mascular a concisão logica do Grego, lingua feita para a bravura militar. Arrebatas ao Francez a flexibilidade e a gentileza, ao Italiano a cadencia e a graciosa plastica, ao Hespanhol o cavalheirismo e a suavidade, ao Inglez a lhaneza e a aristocracia; o apresentas, sobejamente e em copia, a riqueza vocabular do Allemão e do Arabe, sem asperezas nem sons torturantes no exprimir. Lingua de pantasia e pensamento, de sensibilidade e coração."

Finalmente, ha ainda um discurso pronunciado no Centenario de Frei Galvão — que coincide com o centenario do Brasil — em cuja leitura se tem occasião de admirar as excelsas virtudes daquelle sacerdote, "homem de fé, homem de tenacidade invulgar, homem de esperança vivissima, homem de immolação a bem do proximo, holocausto offerecido a Deus".

"A ORDEM"
REVISTA DE CULTURA
fundada por
Jackson de Figueiredo
Dirigida por
Tristão de Athayde
Assignatura annual 25$000
com o Dr. Paulo Sawaya
Rua Cons. Nebias, 1.427
Phone 5-7774
CAPITAL

CASIMIRAS, BRINS E LINHOS
nos mais modernos padrões V. S. encontrará na
Casa Alberto
LARGO S. BENTO N.º 10 — Phone 2-2336 — SÃO PAULO
RUA FREI GASPAR N.º 39 — Phone 4-476 — SANTOS

EXTERIOR

(Conclusão da 6.ª pag.)

Extrangeiros na Argentina

O decreto promulgado pelo governo de Buenos Aires, regulando a situação dos extrangeiros e sociedades extrangeiras na Argentina, causou muito má impressão na Allemanha, onde foi julgado indicio da maior approximação da Argentina aos paizes anti-totalitaros e ao panamericanismo do presidente Roosevelt.

Jorge VI no Canadá

O rei Jorge VI e a rainha Elisabeth chegaram quinta-feira p. p. ao Canadá, tendo sido recebidos pelo sr. Mackenzie King, chefe do governo, ao desembarcarem.

A presença dos soberanos inglezes causou grande enthusiasmo, tendo se realizado numerosas manifestações em suas homenagens.

7 Noticias do Mundo

1. **DESILLUSÃO** — A minoria ukraniana da Polonia resolveu apoiar o governo contra o Reich, desilludida pela trahição do "fuehrer" ás suas promessas, pela entrega da Ukrania Carpathica á Hungria.

2. **TERRORISMO** — Apesar dos esforços e medidas de precaução da policia ingleza, continuam a se repetir os attentados terroristas do Exercito Republicano Irlandez.

3. **FATIMA** — A peregrinação annual a Fátima revestiu-se de extraordinario brilho, sendo numerosissimos os romeiros.

4. **TRES** — Foi resolvida a installação de 3 fabricas de armamentos no Egypto, sendo seu custo de 900.000 libras esterlinas.

5. **PROTESTO** — O rei Zogu', da Albania, apresentou á Sociedade das Nações um protesto contra a invasão de sua patria pela Italia.

6. **INDIGNAÇÃO** — Causou grande excitação e indignação na Suissa a noticia de estarem alguns banqueiros negociando um emprestimo ao Reich.

7. **AGRICULTORES** — O deputado norte-americano Tolan projecta entrar em negociações com o nosso governo para a localização de um milhão de agricultores yankees sem trabalho, no Brasil.

LEGIONARIO

Christus heri et hodie ipse et in saecula (Hebr. XIII-8)

Anno XII | São Paulo, 21 de Maio de 1939 | Num. 349

Nota Internacional

OS JUDEUS CONTRA A INGLATERRA?

Deney Sales

A falta de acontecimentos sensacionaes nos ultimos dias não indica um apasiguamento, mas apenas uma expectativa do momento opportuno para os gestos capazes de aggravar a situação européa.

Ante a attitude energica da Polonia o Reich põe-se em posição apparentemente mais pacifica, emquanto a campanha dos jornaes prosegue, e se faz a infiltração de tropas de assalto em Dantzig. Em ultimo caso Hitler espera que as finanças polonezas não suportem uma prolongada mobilização, para então agir.

Ao mesmo terapo o Reich continua a fazer pressão sobre os paizes escandinavos e a namorar a Yugo-Slavia, que já parece muito mais proxima do "eixo".

Por outro lado as interminaveis negociações anglo-russas não chegam a bom termo, porque sempre surge uma pedrinha para evitar o accordo. Se este fracassar o governo sovietico poderá se approximar muito mais de Berlim.

Como a epoca é dos contra-sensos apparentes, surge no scenario com maior vigor a questão da Palestina. A Inglaterra reconhece que quando Balfour quiz vender a Palestina aos judeus assumia um compromisso superior ás suas forças. Mas a solução proposta no Livro Branco agora publicado desgostou igualmente judeus e arabes.

Com sua habilidade politica Chamberlain desgostou profundamente os povos arabes, que como todo o mundo mussulmano estava extremamente revoltado contra o eixo, pela invasão da Albania; e ao mesmo tempo levantou a grita dos judeus contra si.

Ha dias era a noticia da approximação entre os estados totalitarios e os communistas que espantava o mundo. Talvez se admire de ver amanhã os judeus ligados aos nazistas contra a Inglaterra. Mas esse espanto e essa admiração só se explicam pelo desconhecimento das tramas capazes de pol-os lado a lado para dar o dominio do mundo ás forças que os dirigem e sustentam em sua acção.

A propaganda nazista no Brasil

Opportunas informações de um jornal de Porto Alegre

O exame de consciencia antes da confissão sacramental é a coisa mais humana que pode haver. Tudo se faz com exclusão absoluta de publicidade. O penitente é seu proprio investigador, accusador e advogado, sem que ninguem se possa meter entre elle e o confessor.

Não é assim, quando na vida publica, a imprensa ou o tribunal tratam duma questão. As investigações são feitas por outros que, impiedosamente, procuram restabelecer os factos taes quaes se deram. O valente diario catholico "A Nação", de Porto Alegre, em serviço modelar, revelou, em primeira mão, para todo o paiz, o nome e precedentes de quem forneceu a documentação ao "Noticias Graphicas" e publicou a traducção da carta do **caso da Patagonia.** ("A Nação", de 13 de abril de 1939). Deixamos de lado essa importante e instructiva questão, para passar logo ao que a mesma "A Nação" conta da acção nazista no Estado do Rio Grande do Sul.

PROPAGANDA NAZISTA NO BRASIL

"Não temos em vista — escreve o dito diario de 18 de abril pp. — com esta campanha, nem nossos concidadãos, de origem allemã, mas tão brasileiros como nós, nem os immigrantes leaes de toda e qualquer procedencia. Visamos EXCLUSIVAMENTE, e com um rigor inequivoco, a organisação nazista, as actividades dos agentes nazistas, e tambem aquelles brasileiros máus e immigrantes ingratos que em nossa terra prepararam o terreno para o advento do nacional-socialismo"....

"Constatamos com immensa satisfacção, que a grande maioria de nossos patricios de origem germanica não deu ouvidos ao canto de sereia dos agitadores e corruptores nazistas"... mas: "repetimos: HOJE, AGORA, NESTE MOMENTO, A AGITAÇÃO NAZISTA CONTINUA SENDO FEITA".

"Com a instituição do Estado Novo, ficou abolida no Brasil a actividade politico-partidaria... Quando depois foram os nazistas surprehendidos em actividades politico - partidarias, retorquiam **ingenuamente:** "A nossa actividade não é mais politica e, sim, cultural e beneficente!"... Uma identica organisação **educativa e cultural é a** NSV, a cuja testa se encontrava o sr. Hugo Mueller. Ora, diziam os nazistas que depois de novembro de 1937 não mantinham mais actividades nazistas. Pois então vejam o documento desta pagina (reproduzido em fac-simile), no qual se vê que, em 2 de fevereiro de 1938, o NSV-Kreis Rio Grande do Sul, a cargo do sr. Hugo Mueller, obteve no Banco Allemão Transatlantico um lançamento de 5:000$000 por ordem do Consulado Allemão".

"Em documento identico, em nosso poder e com copia no Banco Allemão Transatlantico, datado de 2 de março de 1938, o Consulado Allemão ordenou, em 25 de fevereiro do mesmo anno,

A primeira pagina d'"A Nação" de 18-4-39, termina com um rodapé em typos grandes e um lançamento de Rs. 10:000$ a favor do NSX daqui".

gordos: "Qual é o poder occulto que fomenta e dirige o serviço de remigração (repatriação) de centenas de familias allemãs

(Conclue na 4. pag.)

S. Paulo deverá offerecer um throno precioso ao SS. Sacramento

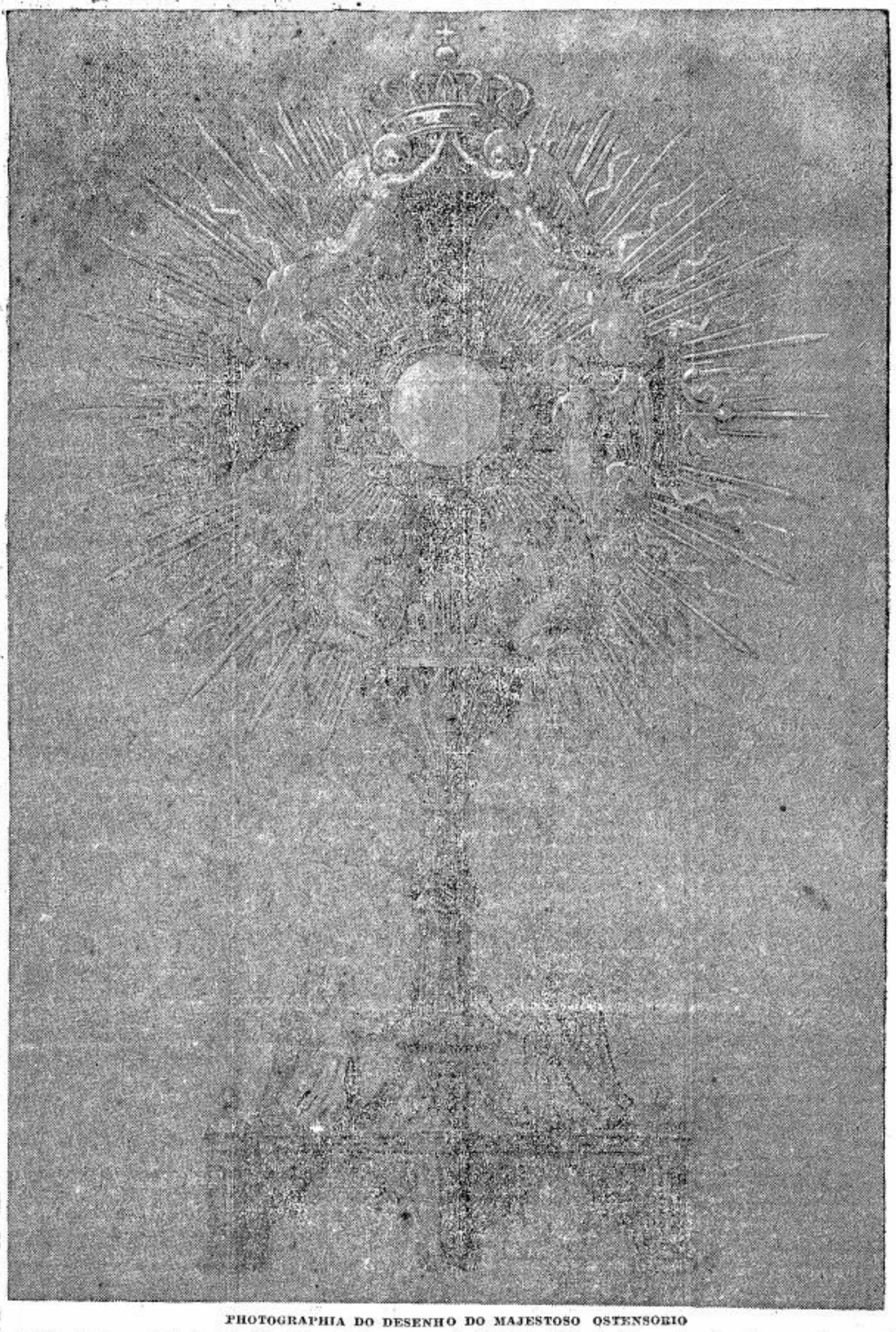

PHOTOGRAPHIA DO DESENHO DO MAJESTOSO OSTENSORIO

E' chegado o momento de trabalharmos com afinco para offerecermos a Jesus, o desenho aqui vemos.

Será a homenagem piedosa de S. Paulo a Jesus Sacramentado, por isso todos os paulistas e amigos de S. Paulo devem concorrer com aquillo que puderem para concretisar essa homenagem. Para a execução deste modelo serão necessarios: brilhantes, pequenas perolas, rubis, esmeraldas, um pouco de prata, alguns kilos de ouro e... um optimo artista.

Outros lugares de menor importancia, onde se acha installada a Obra da Adoração Perpetua, têm offerecido a Nosso Senhor preciosissimos Ostensorios, de maior altura, portanto, mais custosos.

S. Paulo, — que Deus cumulou de tantas grandezas e a quem tem concedido tantas graças, — não póde ficar atraz!

Que todos os habitantes desta bella cidade, e de um modo especial a cohorte dos adoradores, prestem a seu Divino Rei esse preito de amôr, offerecendo cada um — mesmo com sacrificio, — uma pequena parte do material neccessario, ou um donativo para adquiril-o, o que póde ser entregue na sachristia da Igreja de Sta. Ephigenia a um dos Revmos. Padres Sacramentinos, ou pelo correio á R. Sta. Ephigenia, 54, como registrado.

DESCRIPÇÃO DO OSTENSORIO

A estructura geral será de ouro, cinzelado segundo as regras da arte, e desmontavel. Os anjos que se acham em torno da Sagrada Particula serão executados em madreperola esculpida e possivelmente cada um de um só pedaço de madreperola, collocado sobre o ouro. A cruz esmaltada sobre ouro, sendo o esmalte de optima qualidade e de tonalidade perfeita. A parte central, ou seja a da Sagrada Particula, será cinzelada em relevo.

A Fonte da Vida que termina a cruz será em prata inoxidavel, ou em chromo patinado, cravejada de pequenos brilhantes.

Os raios da parte central da nona, serão alternados com pequenas perolas, e os outros raios externos aos anjos sempre alternados com raios de pequenos brilhantes.

As pedras que devem representar as gottas do Preciosissimo Sangue deverão ser rubis.

Nos pés da columna seis esmeraldas, e na corôa real outras esmeraldas, porém menores.

Todas as pedras (rubis e esmeraldas) deverão ser talhadas do feitio que lhes está attribuida no desenho.

O Ostensorio terá, 0,85 cms. de altura.

LEGIONARIO

Christus heri et hodie ipse et in saecula (Hebr. XIII: 8)

Anno XII | Director: PLINIO CORRÊA DE OLIVEIRA | São Paulo, 28 de Maio de 1939 | Director-Gerente: FRANCISCO MONTEIRO MACHADO | Num. 350

Dias em Revista

Approximando-se agora o Concilio Nacional, começam a se delinear certas manobras de uma deslealdade vil, levadas a cabo por inimigos mais ou menos disfarçados da Igreja.

Uma dellas é o boato de que, no proximo Concilio, será abolido o uso da batina para Sacerdotes.

As declarações a este respeito feitas ao "Diario da Noite" pelo Exmo. Revmo. Vigario Capitular da Archidiocese e pelo Revmo. Sr. D. Paulo Pedrosa, Reitor do Gymnasio S. Bento, desfazem absolutamente essa manobra, mostrando que tal boato não tem em seu favor nem a mais leve verosimilhança.

Quanto a nós, outra coisa não temos a dizer, senão o que disse o Exmo. Revmo. Mons. João B. Martins Ladeira ao redactor destas linhas: "não poderia jamais haver no Brasil um bom Padre ou um bom catholico, que fosse contrario ao uso da batina".

●

Por occasião do Conclave que elegeu o Papa Pio XII, gloriosamente reinante, mostramos como o então Cardeal Pacelli julgou preferivel adiar de um dia a eleição do novo Pontifice, a permittir a violação do preceito que manda "guardar os domingos e dias de festa".

Insistimos hoje neste particular, pois que o espectaculo de dias como o 18 p.p., em que, emquanto a Igreja commemorava a Ascenção do Senhor, tudo funccionou normalmente, é para nós insupportavel.

Estamos ou não estamos em um paiz catholico? E então, onde estão os chefes, os patrões cerrando as portas de seus estabelecimentos?

E' absolutamente necessario que os patrões catholicos reflictam a este respeito, fazendo cessar esse deplorabilissimo escandalo quanto antes.

●

São irreprehensiveis e bellissimas as palavras com que o general Franco fez a offerta de sua espada a Deus, por occasião das festas da victoria realizadas em Madrid. Fazendo a Deus a supplica de assistil-o para que possa conduzir o povo hespanhol á liberdade, accentuou que esta deve ser "para gloria de Deus e de sua Igreja", accrescentando ser preciso "que todos os homens saibam que Jesus é o Christo, filho de Deus vivo".

Essas palavras tem uma logica que os factos hão de conformar, nós o esperamos ardentemente.

Que essa espada invicta e glo-

(Conclue na 2.ª pag.)

PENTECOSTES

Um sermão de São Francisco de Salles para o dia de Pentecostes

(TRADUZIDO DAS "OEUVRES COMPLÈTES DE ST. FRANÇOIS DE SALLES")

Celebramos hoje a festa dos presentes divinos e do dom dos dons, que é o Espirito Santo, o qual foi enviado sobre os apostodos, no Cenaculo, sob a fórma e figura de linguas de fogo. E nesse dom incomparavel estão incluidos sete outros dons, que chamamos dons do Espirito Santo. Foi naturalmente um grande dom feito pelo Pae ao mundo, ter Elle lhe dado o Seu Proprio Filho, como Nosso Senhor mesmo disse: "Sic enim Deus dilexit mundum, ut Filium suum unigenitum daret" (Deus tanto amou o mundo, que lhe deu seu unico Filho).

Mas, (como diz o grande Apostolo S. Paulo) dando-nos esse dom não nos deu todos nelle? "Quomodo non etiam cum illo omnia nobis donavit?

Estaes lembrados, estou disso certo, dessa bella historia, que já foi tantas vezes dita, mas nunca é sufficientemente meditada: a do grande Joseph, que sendo vice-rei do Egypto, foi varias vezes visitado pelos irmãos, que para isso vinham da Mesopotamia, a pedir-lhe soccorro, por causa da extrema necessidade a que estavam reduzidos, elles, e seu bom pae Jacob, por causa da fome que assolava o seu paiz; sabeis tambem como elles sempre voltaram para a casa paterna carregados de trigo. Quando, porém, lhe conduziram o pequeno Benjamim, elle os despediu, não como das outras vezes, carregados com medidas de grãos, mas com ricos presentes que enchiam muitos carros com tudo o que podiam desejar. Vemos que é assim que procede o Pae nesse dia, e embora tenha esse feito muitos e grandes presentes ao seu povo, elle os fazia contados; ao contrario, na Nova Lei, desde que Elle viu o seu querido Benjamin, isto é, assim que Nosso Senhor voltou para a sua Gloria, Elle abriu suas mãos para fartar de graças a todos os fieis, como já tinha dito pelo prophe-ta Joel, que o Espirito Santo desceria sobre toda a carne: "Effundam Spiritum meum super omnem carnem"; isto é, sobre todos os homens, e não sómente sobre os Apostolos.

Ora, bem sabeis o que Isaias diz de Nosso Senhor, que Elle recebeu graças infinitas, e que os dons do Espirito Santo, repousaram sobre seu chefe: "Et requiescet super eum Spiritus Domini, Spiritus sapientioe et intellectus, Spiritus consilii et fortitudinis, Spiritus sapientiae et intellectus, Spiritus consilii et fortitudinis, Spiritus scientioe et pietatis, et replebit eum Spiritus timoris Domini". (E o Espirito do Senhor repousara sobre Elle, o Espirito da sabedoria e de intelligencia, o Espirito de Conselho e de força, o Espirito de sciencia e de piedade, e Elle será cheio do Espirito de temor de Deus). Mas porque tudo isso, pois que Elle não tinha, nem podia ter nenhuma necessidade, sendo como era, a propria graça? Só foi portanto para nos fazer entender que todas as graças e bençans celestes deviam-nos ser por Elle distribuidas, que é o nosso chefe, fazendo-os correr sobre nós, que somos seus membros, isto é, filhos da Igreja de que Elle é chefe.

E como prova desta verdade, escutai o que Elle diz no Canti-co dos Canticos, á sua bem-amada: "Abri-me, minha esposa, minha irmã..." Elle a chama de Esposa, por causa da grandeza de seu amor, e de Irmã, para testemunhar da pureza e candura desse amor. "Abri-me rapidamente, porque estou com a minha cabelleira molhada do sereno da noite": "Aperi mihi, soror mea, amica mea, quia caput meum plenum est rore, et cincinni mei guttis noctium". Ora, o sereno e as gottas da noite, não são senão uma e mesma cousa. Que quererá então dizer esse bem amado de nossas almas com essas palavras, senão que Elle ardentemente deseja que a sua bem amada lhe abra depressa a porta de seu coração, para que Elle possa então vasar os seus dons e as graças que abundantemente recebeu de seu Pae eterno, como um sereno e precioso licor, com o qual Elle lhe quer presentear?

Vejamos agora como Deus enviou o seu Espirito Santo sobre os Apostolos, e os outros que estavam reunidos no cenaculo, e o que nelles operou, e o que esta palavra de S. Lucas quer dizer: que elles falavam segundo o que o Espirito Santo lhes dava. Mas, dir-me-eis vós, já não tinham recebido os Apostolos, quando Nosso Senhor, soprando sobre elles, lhes disse: "Recebei o Espirito Santo": "Accipite Spiritum sanctum, quorum remiseritis peccata, remittuntur eis, et quorum retinueritis, retenta sunt", constituindo-os prelados de sua Igreja, dando-lhes o poder de perdoar os peccados, de ligar e desligar as almas? E' verdade; mas não foi com tanta plenitude, nem com tanta gloria e magnificencia como hoje elles O receberam, nem produziu nelles taes effeitos. Assim o Padre fez um immenso dom ao mundo, quando lhe deu seu proprio Filho; mas foi um presente velado, restringido e limitado pelo envolucro vil e abjecto de nossa humanidade e mortalidade. Mas isso não acontece, do presente que hoje faz, ou envia hoje á sua Igreja, o qual deve ser tido como o dom mais excellente que já foi feito aos homens, sendo ainda o Pae e o Filho que O envia; e sabe-se tambem que o tamanho dos presentes são julgados tambem pelo amor com que são feitos. E' por isso que podemos conjecturar da excellencia deste, pois que elle não sómente é feito com um grande amor, mas é o proprio amor que se dá e é dado. Porque todos devem saber que o Espirito Santo é o amor do Pae e do Filho: e porque dizemos que o Espirito Santo nos foi dado pelo Pae e pelo Filho, não se entenda que Elle seja separado de Um ou de Outro, pois isso não póde ser, sendo Deus um só, verdadeiro e indivisivel; queremos dizer que Deus nos deu a sua divindade, bem que seja na pessoa de seu Santo Espirito: disto deve-se falar pouco e crêr muito.

Ora, podemos considerar a grandeza do dom do Espirito Santo com todos os seus effeitos, emquanto é enviado pelo Pae e por Nosso Senhor Jesus Christo á sua Igreja, ou emquanto Elle é enviado a cada um de nós em particular; e nós não saberiamos assaz agradecer á Deus por ter Elle feito esse presente singular á sua Igreja, por causa dos bens que delle resulta. Certo, foi muito conveniente que o Espirito Santo tenha sido enviado sob a forma e figura de linguas, e de linguas de fogo, pois que é na lingua que a Igreja tem toda a sua força. Eh! quem não sabe que Ella opera pela lingua todos os seus mysterios? por ella se faz as praticas; o santo baptismo, sem o qual ninguem pode ser salvo, tambem carece a intervenção da lingua, para dar força á agua que deve nos lavar de nossos peccados e iniquidades, por meio das palavras sagradas que sobre ella são pronunciadas. Tambem o Santo Sacrificio da Missa só pode ser celebrado pelo ministerio da lingua; e com os outros mysterios tambem se dá o mesmo.

Peço-vos que consideremos tambem esse dom sagrado e precioso do Espirito Santo, emquanto é feito a cada um de nós em particular. Já dissemos que n'Elle

(Conclue na 4. pag.)

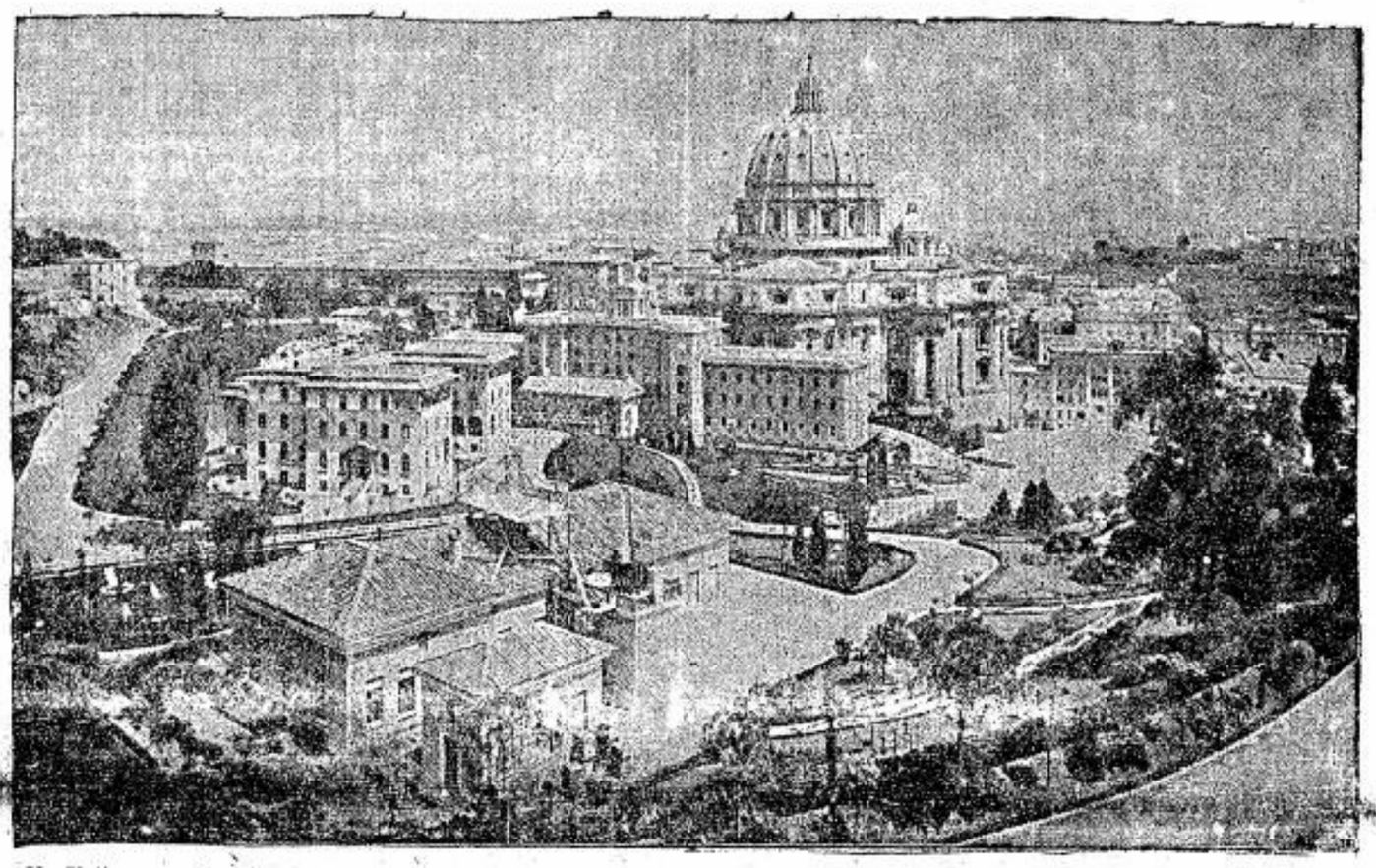

No Vaticano, o Espirito Santo repete ainda hoje, como no dia de Pentecostes, fez sobre os Apostolos reunidos em Jerusalem. E como a pregação dos que receberam o Espirito Paraclito salvou o mundo antigo e fez nascer a civilização moderna, é tambem e sómente a palavra do Santo Padre, o Successor de S. Pedro, que, sendo ouvida, poderá salvar o mundo dos perigos que o ameaçam hoje.....

Sobre o Baptismo dos Judeus

Importantes disposições das Autoridades Ecclesiasticas Polonezas

As autoridades ecclesiasticas polonezas fizeram aos Parochos e ao Clero, varias determinações sobre o Baptismo de judeus.

A administração do Sacramento do Baptismo, para os adultos, deverá se revestir de requisitos especiaes de segurança quanto á intenção do cathecumeno, que excedem as precauções normalmente tomadas.

Justificam essas medidas as experiencias historicas, principalmente na Polonia, de movimentos das populações judaicas para o catholicismo, levadas por objectivos diversos.

Esse movimento parece resurgir agora na Europa, pelos anti-semitismo de varios paizes e varios partidos que se reflecte, como uma ameaça, mesmo na população judia, dos paizes que não seguem a politica racista.

A possibilidade, não muito remota, de que esses paizes venham a ser absorvidos por outros, faz com que os judeus procurem se imiscuir nas fileiras catholicas, como porto de refugio.

Ora a Igreja recebe alegremente, como na parabola do filho prodigo, os que voltarem ao seu seio: somente se reserva o direito de cercar essa ressureição em Christo das precauções necessarias para que não se torne um abuso.

A Igreja Catholica allia dessa forma a benevolencia e o cuidado na selecção daquelles que querem fazer parte de seu corpo. Não lhe interessa o augmento do numero de seus fieis,dos quaes não precisa, tendo por si a promessa de vitalidade eterna de Christo.

Interessa-lhe salvar as almas para Elle, na continuidade da missão apostolica.

Na aproximação de um homem á Igreja Catholica o primeiro é que recebe a graça de pertencer ao Corpo Mystico, é justo que a segunda cerque essa dadiva de precauções necessarias.

Nesse particular as autoridades ecclesiasticas polonezas estabeleceram tres requisitos para o Baptismo dos judeus: pureza de intenção, conhecimento aprofundado da doutrina catholica, pratica dos exercicios espirituais nas suas espheras em que vivem.

Só serão baptizados quando esses requisitos forem conscientemente provados.

Haverá para tanto um periodo minimo de seis mezes dispensavel só em condições especialissimas.

Durante esse tempo o cathecumeno deverá ficar sob a direcção de um padre.

Finalmente passado esse estagio e conscientemente documentada as intenções, os conhecimentos e as praticas catholicas, será solicitada permissão ao Bispo para a administração do Santo Baptismo.

O "Osservatore Romano" denuncia excessos nazistas contra as instituições catholicas

Como já é do dominio publico, o sr. Hitler não cessa as suas hostilidades contra tudo que é catholico. O "Osservatore Romano" denuncia as suas ultimas agressões, contra varias instituições catholicas.

Foram fechadas, ultimamente, a Faculdade de Theologia de Graz e o Collegio São Luiz de Godesberg, dirigido pelos padres Jesuitas e que contava com mais de 500 alumnos.

Não ficaram, porém, só nisto, os nazistas. Foram além mandando os funccionarios da policia secreta, no dia 15 de abril, aprehender na Curia Episcopal de Limburgo os archivos concernentes ás fundações de varios estabelecimentos religiosos, e ordenando a outros funccionarios retirarem os valores das ditas fundações, cuja entrega foi effectivada, pois, o chefe de policia deu-se a conhecer, accrescentando que em caso de rsistencia empregaria a força.

CHARLES CHAPLIN E' COMMUNISTA

A imprensa sovietica, por motivo do 50.º anniversario do conhecido artista cinematographico Charles Chaplin, o popularissimo "Carlitos", assegurou que elle trabalha "em favor da humanidade progressista, pelo communismo" (sic.) Em face de tão cathegorica affirmação, não resta mais duvida quanto ás tendencias de Charles Chaplin. Essa affirmação da imprensa communista confere perfeitamente com o conteudo das modernas peliculas feitas pelo conhecido artista judeu: "Luzes da cidade" e "Tempos modernos".

O LEGIONARIO

SEMANARIO CATHOLICO COM APPROVAÇÃO ECCLESIASTICA

Direcção:

Rua Quintino Bocayuva, 54
Sala 323 — Phone 2-7276
Redacção e administração:
Rua Immaculada Conceição, 59
Telephone 5-1536
Caixa Postal, 2849

Assignaturas:

Anno	15$000
" exterior	25$000
Semestre	8$000
" exterior	13$000
Numero avulso	$200

Rogamos aos nossos assignantes communicarem a mudança de seus endereços para a Caixa Postal 2849.

Annuncios

Peçam tabella, sem compromisso

Não publicamos collaboração de pessôas extranhas ao nosso quadro de redactores.

O LEGIONARIO tem o maximo prazer em receber visitas ás installações de sua redacção e officina, mas pede que não sejam as mesmas feitas nas 2as., 3as. e 4as. feiras, por exigencias do serviço.

COMMENTANDO...

PIO XII E A PAZ

Na ultima semana o "Estado" publicou um artigo em que se transmittem as apreciações de certo critico politico francez, sobre o appello de Pio XII pela paz. O artigo tem caracter official, pois que não é assignado; deve reflectir, portanto, o pensamento da redacção daquelle jornal. E' verdade que se tomaram algumas precauções: affirmou-se, por exemplo, que não se queria admittir como provadas certas insinuações do jornalista francez, que eram apresentadas apenas a titulo documental. E' assim como quem diz: — Eu não garanto que tal coisa seja verdadeira; é, porém, digna de registro.

Ora, o que o "Estado" achou conveniente registrar é, em summa, o seguinte:

Segundo a interpretação do critico francez, a Santa Sé não esperava nenhum resultado pratico de seu appello a favor da paz. Fél-o, entretanto, attendendo a injunções do governo italiano, que teria duas finalidades em vista: A primeira seria contrabalançar o effeito da proposta de Roosevelt, que embaraçara as nações totalitarias. O appello de Pio XII seria inaceitavel para as nações democraticas, porque uma nova conferencia internacional de caracter pacifista poderia facilmente transformar-se num segundo Munich. Não foi, por isso, acceito. Entretanto, esta não acceitação teria collocado mal as nações democraticas, que poderiam ser eventualmente responsabilisadas, em caso de guerra, de haver recusado uma opportunidade de salvar a paz. A segunda finalidade seria alarmar a opinião publica italiana, alarmada com a possibilidade de uma acção armada contra a Polonia, o que teria como conséquencia o funccionamento do "eixo", perspectiva pouco agradavel, maximé em se tratando da questão de Dantzig, que não interessa aos italianos. Assim, a intervenção prestigiosa da Santa Sé viria trazer augurios de melhores dias.

Conclusão: o Papado teria collocado o seu poder espiritual como instrumento nas mãos da politica italiana. Esta conclusão não figura assim, crûa, nas columnas do "Estado". O artigo a que nos estamos referindo, bem pelo contrario, não prima pela clareza. Não que áquelle matutino faltem bons redactores, que saibam explicar correctamente o que pensam. A névoa que reveste as expressões foi espalhada, consciente e conscienciosamente, por um habil jornalista, segundo a moderna technica das cortinas de fumaça. A conclusão, porém, está latente e necessaria, prompta para encrustar-se, subrepticiamente, no primeiro espirito incauto.

Entretanto, nada mais falso. A Santa Sé nunca se collocou, nem nunca se collocará ao serviço de nenhuma potencia. E' facto que a Secretaria de Estado do Vaticano jamais esperara consequencias concretas de um appello pró paz. Se o fez, foi em cumprimento de uma obrigação moral.

No artigo em questão se quiz dizer que, pelo Tratado de Latrão, a Santa Sé ficou tolhida, nos assumptos internacionaes, pelo governo italiano. Não é verdade. O Vaticano é um estado soberano, em virtude do proprio Tratado de Latrão, em que não ha nenhuma clausula de que, directa ou indirectamente, resulte alguma obrigação para com a Italia, em assumptos quer internos, quer externos.

Além do mais, se o fito da Santa Sé, ao formular o appello, foi embaraçar as nações democraticas, esse objectivo ficou longe de ser attingido. De facto, respondendo a uma interpellação, Chamberlain declarou não haver recebido nenhuma proposta official da Santa Sé, relativa á paz da Europa; accrescentou, porém, que teria grande prazer em recebel-a. Como poderia ser assim, se tal proposta fosse collocar a Inglaterra em mãos lençóes?

Mas supponhamos que seja este o verdadeiro desejo do "premier", o que parece ser mais provavel. Neste caso, Pio XII teria formulado a proposta que Chamberlain affirmou não ter recebido, se verdadeiramente se tinha em vista favorecer as nações do "eixo".

Quanto á França, basta dizer que, quanto se veem perturbando, lamentavelmente, suas relações com a Italia, mais amistosas se tornam para com a Santa Sé.

Constitue, portanto, uma injuria inqualificavel querer insinuar, ainda que de leve, qualquer manobra excusa por parte do Vaticano.

Em artigos anteriores, mostrei a manobra envolvente que certas pseudo-direitas, artificiosamente, delinearam afim de desnortear e atrahir a opinião catholica, servindo-se do prestigio mundial desta, para arrastar a humanidade ao longo de caminhos muito diversos dos de Nosso Senhor Jesus Christo. Mostrei, ainda, como não faltaram catholicos sofrendo de uma aguda molestia espiritual, a "adhesite", que, sofregamente, anciosamente, arrebatadamente, correram aos pés de Hitler e de Maurras, "sicut servi ad fontes aquarum", esquecidos de que é no Vaticano, aos pés de Pedro, que se encontra a "agua viva" que se transforma, no espirito dos que a sorvem, em "fonte que jorrará até a vida eterna". E mostrei ainda como Pio XI, fazendo eco aos ensinamentos de Leão XIII e de Pio XI, cortou pela raiz essas loucas velleidades de adhesão.

Veremos hoje como a mesma molestia de "adhesite" produzindo seus fructos tambem no sector da extrema esquerda, provocou outra intervenção de Pio XI, ao menos tão energica quanto a que aquelle Pontifice julgou, na sua sabedoria, dever praticar contra o nazismo e a "Action Française".

Nesse ponto ainda, Pio XI, como era de esperar graças á maravilhosa continuidade existente na Sé de Pedro, outra coisa não fez, senão reaffirmar e ampliar os principios enunciados por seus antecessores e, de modo muito particular, pelo Santo Padre Pio X, de immortal e santa memoria. E' impossivel, pois, examinar este assumpto, sem nos reportarmos ao pontificado deste ultimo Papa.

*

Durante o Pontificado de Pio X, o liberalismo tinha chegado ao auge de seu prestigio mundial. Politicamente, a Europa inteira se encontrava em pleno regime democratico. As monarchias aristocraticas que sobreviviam, sentiam nitidamente que as vigas mestras de sua estructura politica estalavam e se partiam graças ás labaredas da revolução ideologica que fervilhava nos clubs operarios e nas academias.

A tal ponto esta convicção estava enraigada no espirito dos mais qualificados representantes da aristocracia europeia, que o ceremonial das cortes se democratisava, as mesallianças enchameavam escandalosamente nos mais altos circulos sociaes, e os reis, para prolongar por algum tempo a agonia das tradições que representavam, procuravam mostrar-se o mais possivel ao povo pela propaganda official como como simples burguezes, apresentados como se fossem personagens oprimidos pela etiqueta e pelo fausto da corte. Cheguei a ver, certa ocasião, um desenho de propaganda que mostrava uma princeza real da Inglaterra dansando com operarios...

Se isto se dava nas cortes, nos circulos da alta burguezia e da burguezia media o phenomeno da plebeisação dos costumes se denunciava cada vez mais abertamente. Banidas, as velhas formulas de polidez; banida, a dignidade protocollar das reuniões sociaes; banida ainda, a cerimonia particularmente accentuada, que caracterisava as relações entre os dois sexos. Uma liberdade esportiva e desabusada pompeava sobre as ruinas de todas estas tradições, e, despindo cada vez mais os seus alliás diaphanissimos véos, deixava entrever como fructo dessa evolução uma sociedade inteiramente "americanisada" — o termo é daquella epoca — mero euphemismo com que se designava uma sociedade absolutamente proletarisada.

Economicamente, as devastações do liberalismo eram sem conta. Mas o desenvolvimento do commercio, da industria, e das sciencias naturaes permittia conservar a esse mundo decadente um aspecto de apparente esplendor material e intelectual, que illudia os espiritos superficiaes, como o apparente vigor dos temperamentos apoplecticos pode illudir os medicos.

Vista, pois, superficialmente e a "vol d'oiseau", a humanidade parecia em vesperas de attingir a era de ouro, consolidando sobre a insolencia de sua impiedade e do espirito revolucionario que a caracterisava, a definitiva e immortal prosperidade do mundo. A questão era principalmente de concluir tantas reformas "uteis". Varridos do mundo os ultimos "escombros medievaes", enforcado o ultimo rei nas tripas do ultimo Padre — essa expressão tambem pertence ao "jargon" revolucionario da epoca — estava feita a limpeza final e o mundo, definitivamente livre, igual e confraternisado, seguiria tranquilamente o caminho ascensional da evolução darwiniana, até attingir a prosperidade absoluta e a felicidade completa.

*

Deante de tal panorama, muitos catholicos "medicae fidei", vascillaram. Não conhecendo ou não querendo ouvir as palavras alarmadas dos Romanos Pontifices, que denunciavam como imminente uma crise mundial que afogaria em sangue e lama os escombros dessa felicidade sacrilega, pensavam muitas pessoas que seria necessario que o Catholicismo tambem tratasse, como as monarchias, de se adaptar á época com toda a celeridade possivel. Era preciso que a Santa Igreja tambem figurasse na farandola politica da época, com o barrete phrygio na testa, e com a bandeira vermelha da liberdade na mão. Ainda que fosse só por algum tempo, e para illudir. Mas uma resistencia aberta, categorica, clara, aos invenciveis senhores do mundo, um "Não" gritado com dignidade divina no meio da confusão diabolica do mundo liberal, não podia passar pela cabeça de tal gente.

Por isto, trataram elles de preparar a adhesão. De facto, essa adhesão já existia no intimo de seus corações transviados. Adoravam elles a dois Senhores. Um, era o Divino Redemtpor. O outro era o idolo bachico da Revolução. Como se essa adoração simultanea fosse possivel, e a simples presença do idolo maçonico da Revolução no templo do Espirito Santo, que é a alma de todo o filho da Igreja, não fosse por si só uma abominavel profanação! O que restava, era tão somente a tarefa de exteriorisar por actos materiaes e visiveis essa vergonhosa adhesão ao espirito do mundo. E, nesse caminho vexatorio, procuraram elles arrastar a Igreja inteira.

*

O pretexto, no tempo de Pio X, foi o "Sillon". Começou elle muito de mansinho, preconisando a adopção de simples methodos de acção mais conformes ao espirito dos tempos. As primeiras reformas propostas foram tão moderadas e tão criteriosas, que receberam a approvação da Hierarchia Catholica. Depois, aos poucos, de uma reforma de methodos, passaram elles para uma reforma de programmas, e de uma reforma de programmas para um reforma de espiritos, que, finalmente, provocou a intervenção do Papa. Ficou patente que o que o "Sillon" desejava era, no fundo, pregar com argumentos tirados do Evangelho (!) uma revolução multissimo parecida com a revolução socialista. A's expensas desse artificio, queria elle attrahir para a parte propriamente dogmatica da doutrina da Igreja a sympathia dos socialistas. E reconciliar finalmente a Revolução com a Igreja, em uma transacção em que a Igreja — elles não o percebiam ou o percebiam apenas confusamente — seria tragada pela revolução!

Inutil é dizer que, sendo a Igreja indefectivel, Pio X interveiu e destruiu as tentativas dessa manobra sacrilega. E, denunciando claramente todos os erros do "Sillon", aquelle Papa mostrou mais uma vez, como já o haviam feito seus antecessores, que o abysmo que separa a Igreja da Revolução é exactamente tão grande quanto o que separa Deus do demonio.

*

Pio XI teve de lutar contra uma reedição do "Sillon". Condemnado este por Pio X, muitos "sillonistas" se revoltaram, e outros obedeceram. Destes ultimos, grande numero, porém, obedeceu de modo incompleto, com uma obediencia mais externa do que interna, em que elles não penetraram até o amago doutrinario da condemnação papal. Rejeitaram as consequencias condemnadas. Mas conservaram as premissas más. E fizeram corrente e escola, em torno dessas premissas. Delas, brotaria outro fructo de peccado. E esse fructo venenoso foi a "politique de la main tendue".

Querendo adorar simultaneamente Deus e a Revolução, procuraram certos elementos unir as causas irreconciliaveis da Igreja e do demonio. O pretexto foi o nazismo. O catholicismo é anti-totalitario. As esquerdas tambem (??????). Porque não estabelecer entre communistas e catholicos uma cooperação anti-nazista? Porque não fazer os catholicos marcharem nitidamente para a esquerda, emquanto os esquerditas fariam uma evolução para a Igreja? Nós cederiamos o temporal mas lucrariamos o espiritual.

Não seria bom o negocio?

Desse ponto inicial falso, innumeros erros decorreram, que não vale a pena replasar. O primeiro foi uma posição de hostilidade falsa e não de prudencia, em relação á guerra da Hespanha. O outro foi uma politica franceza interna erronea, que visava collocar escandalosamente, ao serviço do "Front Populaire", o prestigio catholico. Finalmente, uma tendencia á approximação philosophica entre ambas as correntes se delineou, que, se não teve a seu serviço representantes notaveis de nenhuma corrente de pensamento, foi em todo o caso um fructo expressivo dessa situação.

*

Os factos ainda são recente por demais, para poderem ser historiados. Parece positivo, porém, que é á visita do actual Pio XII á França, que se deve a cessação de tão doloroso e escandaloso estado de coisas. Obedecido docilmente pela quasi totalidade dos catholicos francezes, sempre disciplinados, sempre activos, sempre dignos filhos da Primogenita da Igreja, o Santo Padre Pio XI condemnou formalmente a "politique de la main tendue", nos termos capciosos em que ella se apresentava.

Mais uma vez, o grande Pontifice que pregou a approximação de todos os homens de bem, esmagou uma politica que não era senão a caricatura do que elle pregára.

Plinio CORRÊA DE OLIVEIRA

Contra a "main tendue"

CATHOLICOS

Comprem EXCLUSIVAMENTE suas Joias e seus Presentes na conhecida

JOALHARIA.

CASA CASTRO

OFFICINAS PROPRIAS

RUA 15 DE NOVEMBRO N.º 26 (Esquina da Rua Anchieta)

Unicos concessionarios dos AFAMADOS relogios "ELECTRA"

Dias em Lenisia

CONTINUAÇÃO DA 1.ª PAGINA

riosa se desembainhe no momento opportuno contra aquelles que, na direita tanto quanto na esquerda, negam que "Jesus Christo é o Filho de Deus Vivo".

São esses nossos mais fervorosos rogos.

*

Os deputado do Partido Socialista Francez, do Partido Radical e do Partido Radical Socialista acabam de apresentar uma proposta de lei, tendente a revogar as disposições legislativas que attingem, na França, as Congregações Religiosas. Por essa proposta, as Congregações gozarão de "personalidade civil", poderão receber contribuições e adquirir, sem autorização, a titulo gratuito ou oneroso, bens moveis ou immoveis.

Os partidos que apresentaram a proposta são os mesmos que, em começos do seculo, mais se encarniçaram na luta anti-clerical. A elles se devem exactamente, as medidas iniquas e odiosas que agora querem revogar.

Mais uma vez os politicos querem servir-se da Igreja, para a obtenção de seus fins puramente humanos, como seja no caso o intuito de fortalecer a influencia catholica para combater o nazismo. Mais uma vez tambem, a Igreja eterna não lhes servirá de instrumento cégo. Poderão ser revogadas, a pedido dos partidos da esquerda, as leis anti-clericaes existentes na França; não será esse, porém, motivo para que a Igreja modifique sua posição doutrinaria diante do socialismo e do communismo.

A attitude dos partidos esquerdistas franceses, que agora se refugiam á sombra da Igreja, constitue tambem uma advertencia ao sr. Hitler: Canossa se tem repetido muitas vezes! Hoje, é a esquerda, tão insolente ha 20 annos atraz, que chega a Canossa; daqui a 20 annos, onde estará o totalitarismo da direita?

*

O LEGIONARIO tem assignado varias vezes a affinidade ideologica existente entre o Nazismo e o Fascismo. Mais do que um accordo apenas politico ou militar de caracter temporario, ha entre os dois regimes uma semelhança de concepções do mundo que deve ser accentuada pela imprensa catholica. A recente assignatura da alliança italo-germanica confirma essa affinidade, como se pode ler nos trechos seguintes extrahidos do texto do tratado tal como foi transmittido pela agencia officiosa allemã T. O. (Trans-Ocean).

"O chanceller do Reich e S. M. o rei da Italia, acreditam que chegou o momento para se confirmar, com este solemne acto, as estreitas relações de amizade e de communhão que existem entre a Allemanha Nacional Socialista e a Italia Fascista".

"**Intimamente ligadas por affinidades essenciaes de suas ideologias** e bem assim a ampla solidariedade de seus interesses, estão os povos allemão e italiano decididos a trabalhar tambem para o futuro, de commum accordo..." etc..

*

Declarações feitas após a assignatura do tratado trazem novos argumentos em favor da identidade doutrinaria dos regimes. Disse o conde Ciano:

"O pacto agora firmado é a consagração de duas politicas e de dois regimes, da Allemanha Nacional Socialista e da Italia Fascista".

E o sr. von Ribbentropp:

"Este acontecimento historico é a conclusão da evolução das duas revoluções, fascista e nazista, e torna mais estreitos ainda os interesses dos dois povos."

Finalmente uma declaração feita em conjuncto pelos dois ministros:

"**As identicas finalidades** do Nacional Socialismo e do Fascismo deviam fatalmente associar os dois povos, que possuem communidade de interesses, e tornar ainda mais profunda a sua solidariedade."

Como se vê, é a these do "LEGIONARIO" confirmada por labios bem insuspeitos!

Novas e preciosas indulgencias concedidas á recitação do Santo Rosario e a outros actos piedosos

A "Acta Apostolica Sedis", orgão official da Santa Sé, no seu numero de 31 de Março deste anno, traz um decreto da Sagrada Penitenciaria Apostolica de 11 desse mez e anno, pelo qual o Santo Padre Pio XII, gloriosamente reinante, concede novas indulgencias aos fieis que praticarem certos actos piedosos. O Decreto, na parte que refere aos fieis dispõe o seguinte:

Concede **Indulgencia Plenaria** aos fieis que costumam recitar, uma vez por semana, algumas das corôas da Bemaventurada Virgem Maria, ou o Rosario, ao menos na sua terça parte (o terço), ou o pequeno officio da mesma Bemaventurada Virgem Maria, ou ao menos as Vesperas ou um nocturno com as laudes do officio dos fieis defunctos, ou os psalmos penitenciaes ou graduaes, nas seguintes festas do anno: Natal, Epiphania, Resurreição, Assumpção, Pentecostes, Santissima Trindade, "Corpus-Christi", Sacratissimo Coração de Jesus, Purificação (2 de fevereiro), Annunciação (25 de Março), Assumpção (15 de Agosto), Natividade (8 de Setembro) e Immaculada Conceição (8 de Dezembro) da Bemaventurada Virgem Maria; Nascimento de São João Baptiste (24 de Junho), nas duas festas de São José (19 de Março e 4a.-feira depois do 2.º domingo de Paschoa), na festa dos Santos Apostolos, São Pedro e São Paulo (29 de Junho), Santo André (30 de Novembro), São Thiago (25 de Julho), São João Evangelista (27 de Dezembro), São Thomé (21 de Dezembro), Santos Philippe e Thiago (1.º de Maio), São Bartholomeu (24 de Agosto), São Matheus (21 de Setembro), Santos Simão e Judas Thaddeu (28 de Outubro), São Mathias 24 de Fevereiro) e todos os Santos (1.º de Novembro).

As conrições para se lucrarem estas indulgencias são as seguintes: confissão e communhão e alguma oração segundo a intenção do Summo Pontifice.

Nas mesmas condições e nos mesmos dias o Santo Padre dignou-se conceder a mesma Indulgencia Plenaria tambem aos fieis que costumam praticar ao menos uma vez por semana alguma das "Obras de Misericordia", ou assistir á Santa Missa.

Aos fieis que, habituados a alguma das praticas acima mencionadas, não satisfizerem ás condições da Sagrada Confissão e Communhão, mas com o coração contricto rezarem durante algum tempo segundo a intenção do Summo Pontifice, concede o Santo Padre **indulgencia parcial de 7 annos.**

Concede, além das indulgencias acima mencionadas, o Santo Padre a indulgencia de trez annos áquelles que praticarem algum dos actos piedosos ou de caridade acima mencionados, cada vez que o fizerem.

Interessa ainda aos fieis a seguinte concessão de indulgencias proporcionadas pelo Santo Padre, neste mesmo Decreto, a uma costumeira pratica de piedade. Trata-se do louvavel costume de recitar o "Angelus" ou a "Regina coeli" no tempo paschal, pela manhã, ao meio, e á noite. Assim, por este decreto, concede o Santo Padre uma indulgencia parcial de quinhentos dias ás pessôas que, logo pela manhã, ao meio dia, e ao pôr do sol, ou, si mais tarde, com a diligencia possivel, recitarem o "Anjo do Senhor", e, no tempo paschal a "Regina coeli". As pessôas que ignoram estas orações, lucram as mesmas indulgencias si, nos momentos acima mencionados, recitarem cinco vezes a "Ave Maria". As mesmas indulgencias são concedidas ás pessôas que ao cahir da noite recitarem o psalmo "De profundis", ou, caso o ignorem, rezarem um Padre-nosso, uma Ave Maria e um "Requiem".

Esta mesma indulgencia é ainda concedida ás pessôas que na sexta-feira meditarem brevemente sobre a Paixão e Morte de Nosso Senhor Jesus Christo, e recitarem devotamente trez vezes o Padre Nosso e a Ave Maria.

Ainda este Decreto concede as seguintes indulgencias:

1) De trezentos dias ás pessôas que fizerem exame de consciencia, sinceramente destestarem os proprios peccados com proposito de emenda, e devotamente recitarem um Padre Nosso, uma Ave Maria e um Gloria Patri em honra da Santissima Trindade, ou cinco vezes o Gloria Patri em memoria das cinco chagas de Nosso Senhor Jesus Christo;

2) De cem dias a quem rezar ao menos um Padre Nosso e uma Ave Maria pelos agonizantes;

3) Finalmente concede o Decreto Indulgencia Plenaria a quem, estando para morrer, encommendar devotamente sua alma a Deus e, tendo-se confessado e commungado, ou ao menos contricto, invocar devotamente o Santissimo Nome de Jesus com a bocca, ou ao menos com o coração, e receber pacientemente a morte da mão do Senhor, como castigo do peccado.

OBJECTOS QUE PODEM SER INDULGENCIADOS

O mesmo decreto traz um aviso sobre os objectos que podem ser indulgenciados. São as corôas, os rosarios, as cruzes, os crucifixos, pequenas imagens, medalhas, contanto que não sejam de estanho, chumbo, vidro ôco ou de materia semelhante que facilmente se quebre ou se destrúa.

IMAGENS

Outra importante advertencia é sobre as imagens. Ordena o Decreto que as imagens só representem santos devidamente canonisados, ou relatados nos martyrologios approvados.

OUTRA IMPORTANTE ADVERTENCIA

Para se lucrarem as indulgencias acima relatadas é mister que a pessôa traga comsigo, ou, reverentemente em casa, algum objecto bento pelo mesmo Summo Pontifice ou por um Sacerdote dotado da faculdade necessaria.

Este Decreto não deroga qualquer concessão feita anteriormente ás orações, exercicios ou obras acima mencionadas.

SOFFRE DE MOLESTIAS DO FIGADO? JA' USOU INUTILMENTE VARIOS REMEDIOS?

Recorra ao HEPACHOLAN XAVIER e depois proclame a todos:

HEPACHOLAN — *o remedio que não falha*

Esporte e Apostolado

No seculo da Acção Catholica a ninguem poderá surprehender a união num mesmo titulo de duas cousas tão diversas e apparentemente oppostas.

Ao lermos o artigo do snr. Lionçi E. Penchot no "El Pueblo" de Buenos Ayres sobre este mesmo assumpto, só nos surprehendeu a intensidade e o exito com que os catholicos portenhos vêm encarando essa face bem moderna do apostolado catholico.

Lá como aqui e em quasi todo o mundo, os jovens deixaram-se empolgar pelo esporte não tanto por elle mesmo quanto pela combatividade e energia viril que exige dos que o praticam; e no exaggero proprio da mocidade, abandonar muitas vezes a pratica de seus deveres religiosos, sacrificados ás exigencias crescentes dos clube a que se filiaram.

Ingressando em um novo ambiente, substituem insensivelmente os antigas pelas novas amizades, empolgadas como elles pelos mesmos assumptos; desfazem-se assim na indifferença do meio influencias beneficas de associações catholicas, tornadas insuficientes pela exigencias do espirito sportivo que tudo avassala.

O Snr. Peuchot ventilla perfeitamente esse phenomeno social, encarando com esclarecida intelligencia a sua importancia para o apostolado catholico, frizando qual a attitude a ser tomada frente a elle, commentando o que se tem feito e o que falta fazer a esse respeito em seu paiz.

Mostra iniciaimente que , se o sport não converte as almas, é um meio efficiente para attrahil-as ao redor dos sacerdotes em cujas medicos poderão encontrar os remedios das virtudes necessarias. Para isso recommenda a formação de entidade esportivas catholicas que deverão promover certamens das varias modalidades esportivas entre nucleos de jovens athletas das associações catholicas e em segundo periodo entre estas e os demais clubs dum apostolado mais amplo.

Assim se conseguiria preservar os novos catholicos desses factores que os desviam da pratica religiosa e attrahir-se para o meio catholico innumeros jovens da "ala indifferente".

Como exemplo do que já foi realizado na Argentina cita a "Associações Catholicas Argentina" da qual é secretario que em 1938 vencendo multiplos obstaculos, conseguiu reunir 2.000 jovens (apenas 300 pertencentes a instituições religiosas) todos os domingos e durante todo um anno, no fim do qual as portas do Seminario de La Plata se abriram para tres novos seminaristas, das fileiras do novo apostolado.

No Brasil, onde o esporte é tão admirado e em algumas modalidade chega mesmo a se sobrejar pelo enthusiasmo que desperta á propria politica tão do gosto de nossa gente, em apostolado póde e deve ser dos mais formados.

Uma honrosa carta de felicitações ao "Legionario"

O Reitor da Igreja do Bom Jesus, em Ytú, escreve a esta folha

Do Revmo. Sr. Pe. Luis Yabar, S. J., Reitor da Igreja do Bom Jesus, em Ytú, recebemos a carta que abaixo transcrevemos. As palavras de S. Revma. são especialmente honrosas para esta folha, porque procedem de um illustre Sacerdote com inestimaveis serviços prestados á Companhia de Jesus e portanto á Santa Igreja.

E' o seguinte o texto daquella missiva:

"Illmo. Sr. Dr. e prezadissimo amigo.

A paz e o amor de N. S. J. C. sejam sempre comnosco.

Venho trazer-lhe os meus sinceros e os mais effusivos parabens pela preciosissima e significativa bençam com que o distinguiu o Vigario Supremo de N. S. J. C. e pelas expressões de tão elevada estima de sua Emcia. Cardeal D. Leme.

Esta bençam do Papa e esta estima do grande Cardeal do Brasil devem ser para o amigo de grande conforto no meio das agruras, difficuldades e indefeso trabalho do seu intrepido e heroico Apostolado pela causa de Christo e da Egreja. "Iterum iterumque parabens ex toto corde" e ardentes votos pela fecundidade sempre mais crescente do seu santo Apostolado.

O seu "Legionario" é sempre por mim avidamente lido e muito me comprazo de seus principios lidimamente catholicos, apostolicos, romanos. Procuro fazel-o estimar e propagar.

Ha uns dois mezes vieram dois agentes do "Legionario" propondo de mandar-me um certo numero de exemplares para Ihes vender. Promptifiquei-me muito de boa mente para essa propaganda. Mas até hoje não recebi nada. Talvez vão dirigidos a um só destinatario e este não nol-os manda os destinados para o Bom Jesus.

Acceite um affectuoso abraço in Corde Jesu do seu

Amigo e admirador

Pe. LUIS YÁBAR, S.J."

Indianopolis

Matriz de N. S. Apparecida

Realisa-se hoje ás 7 e meia horas, nesta Parochia, a Communhão Pascoal dos homens.

A' noite, em encerramento ao mez de Maio, na Congregação Mariana de Moços e Menores, haverá recepção solemne de novos Congregados e Aspirantes.

Ferraz de Vasconcellos

BENÇÃO DA NOVA IMAGEM DE S. JOSE'

Realizou-se domingo ultimo, em Ferraz de Vasconcellos a benção da nova imagem de São José, que será o protector das futuras construcções, destinadas á "Escola Apostolica Christo Rei", para vocações brasileiras dos Padres dos Sagrados Corações.

Ao acto esteve presente um representante do "Legionario".

Estão, pois, de parabens os Revmos. Pes. dos Sagrados Corações, pela feliz iniciativa que tiveram de proporcionar á mocidade brasileira mais possibilidades de attender ao santo chamado do Senhor.

A futura peregrinação da "J. O. C." Belga a Roma

Uma importante entrevista com o Conigo Cardijn

Um dos sectores mais importantes da Acção Catholica é, sem duvida alguma, o operariado, pela importancia que representa essa classe. Por isso nos é motivo de grande satisfacção o desenvolvimento actual do jocismo, no mundo todo. Esse desenvolvimento será facilmente verificavel durante a peregrinação jocista a Roma, que se realizará em setembro. A respeito, o Revmo. sr. Cgo. Cardijn concedeu importante entrevista ao representante de "La Croix" na Belgica. Referiu-se o entrevistado ás peregrinações jocistas já realizadas: a de operarios belgas em 1920, francezes em 1931, belgas no mesmo anno e operarias francezas em 1933. Na de de 1929, eram 1500 operarios apenas, presididos por S. Em. o Cardeal Van Roey, que os apresentou ao Papa Pio XI, abençoando-os, chamando-os de "missionarios", que tinham uma difícil missão.

Agora, no decimo anniversario dessa primeira peregrinação, far-se-ha uma outra, presidida tambem por S. Em. o Cardeal Van Roey, em que estarão representadas quarenta nações, sendo 20.000 os peregrinos que irão a Roma. Os belgas tem cuidado com carinho da sua representação, para que se mostre que os "missionarios" cumpriram o seu dever. Elles constituirão o nucleo dessa romaria.

Continuando a entrevista, o Revmo. sr. Conego Cardijn falou a respeito dos fundos necessarios para as despezas. Só na Belgica até abril, conseguiu-se a somma de 2 milhões e meio, e que tende a augmentar. Além disso, haveria a difficuldade de localizar 20.000 pessoas em Roma, estando, porém, uma sociedade italiana encarregada disso. Disse, ainda, que é de uma grande significação esse movimento: "Essa peregrinação nos parece um symbolo: o mundo do trabalho começa a retornar a Christo, em seu representante sobre a terra". Concluiu dizendo que essa peregrinação é antes de tudo uma peregrinação de paz, tendendo para ella todas as aspirações dos operarios catholicos. O proprio Santo Padre aprova essa intenção, quando lhes disse: "Em se preparando essa peregrinação, vós construis a paz". E' esse o ideal do movimento jocista: preparar em cada operario, um elemento constructor e defensor da paz.

ZENITH
LONG DISTANCE RADIO

MODELO 5 R 312
Ondas longas de 545 a 1:740 K.C.
(550 a 172 metros)
Corrente alternada — 110/220 volts

Supernetorodino de 5 válvulas METAGLASS. Fiel reprodução de som por alto-falante eletrodinâmico de 5". Grande alcance e seletividade em ondas longas. Sintonização automática transcontinental para 4 estações. Belissimo movel moderno de Bakelite de 31x20x16 cms.

Peçam demonstrações sem compromisso pelo Phone: 4-4423

AMERICO NICOLATTI

18 - 1.º Ramos de Azevedo

Escola Remington

Diretor: HERMINIO GOMES MOREIRA

Cursos Praticos e Rapidos de DACTILOGRAFIA

Português, Correspondencia, Taquigrafia, Caligrafia, Calculo Comercial, Contabilidade

AULAS DIURNAS E NOTURNAS PARA AMBOS OS SEXOS
Matricula sempre aberta.

Curso de Aperfeiçoamento e Secção de Colocações

R. José Bonifacio, 148 - S. PAULO - Tel. 2-6562

Declarações Anti-Communistas do Governador de New-York

O governador Lehman de New York, segundo as declarações de seu secretario Walter T. Brown, pronunciou-se energicamente contra o comunismo opondo-lhe o respeito dos americanos pela Cruz de Christo e o patriotismo que possuem. Fez em seguida uma vigorosa condemnação dessa doutrina e de todas as que sejam subversivas. Ao condemnar assim o comunismo, o governador Lehman teceu comentarios elogiosos ao grande apostolo Pio XI ajuntando expressões de grande admiração por elle e por sua obra.

As declarações finaes do governador Lehman se bem que nada mais sejam do que a consequencia logica de que se insurge e se declara sinceramente contra o comunismo e outras ideologias em "ismos"..., não deixa de ser satisfactorio poderem ser assignaladas.

Ellas veem atestar a boa fé, mesmo em fontes insuspeitas, leva ao conhecimento da verdade dos factos, isto é, o reconhecimento dos verdadeiros defensores da humanidade ameaçada.

"NOSSO PÃO"

A casa preferida pelas melhores familias de São Paulo

PÃO — DOCES — BISCOITOS — MASSAS

Largo do Arouche, 51 — Fones: 4-3228 - 4-3737
Praça Marechal Deodoro N.º 426 — Fone 5-4229

Indianopolis
Pharmacia Confiança
A mais antiga do bairro
Av. Cons. Rodrigues Alves, 481
Caixa Postal, 1.574 — S. Paulo

Externato MARQUÊS DE ITÚ
Para ambos os sexos

Internato Familiar — Semi-Internato — Externato — Curso Pré-Primario — Primario anexo — Comercial — Datilografia e Taquigrafia.

Diretor, H. Blackman
R. Bento Freitas, 259

PENTECOSTES

(Conclusão da 1.ª pag.)

estão contidos sete outros dons que se chamam: de sabedoria, de entendimento, de conselho, de força, de sciencia, de piedade e de temor. E pelo commentario que faremos desses sete dons, subindo por elles, como por uma escada mystica, saberemos se recebemos ou não o Espirito Santo, pois que Elle tem o costume de os communicar ás almas sobre as quaes desce, se as encontra preparadas para O receber.

Comecemos pelo do temor, embora o propheta o tenha collocado por ultimo. O don do temor, é o mais universal de todos; pois que vemos que os maus mesmo têm medo e pavor, quando ouvem falar da morte, do juizo, e das pennas eternas: mas entretanto, esse medo não lhes fez evitar o peccado e a iniquidade, porque não receberam o Espirito Santo; porque o temor que se chama don do Espirito Santo não nos faz tão sómente temer o julgamento de Deus, a morte e o inferno; mas elle nos faz ter medo de Deus, como sendo o nosso Juiz; e portanto esse medo nos faz evitar o peccado, e tudo o que sabemos sue Lhe é desagradavel.

Notai, eu vos peço, o que diz Isayas, que os dons do Espirito Santo, de sabedoria, e os outros que elle cita em seguida, como já dissemos, pousaram sobre a cabeça de nosso Divino Salvador, concluindo que depois Elle ficou repleto de temor de Deus. Mas que quer isso dizer? porque certo é que Elle não tinha necessidade de temor, visto que Elle era impeccavel pela união de sua alma e de sua humanidade com a divindade. Devemos então saber Deus, não tanto por Elle, que que Elle ficou cheio do temor de para cedel-a a cada um de nós, tanto perfeitos como imperfeitos porque os perfeitos devem temer de cahirem de suas perfeições; e os imperfeitos de não as poder adquirir. E como vemos que um frasco está cheio de agua, sem que tenha necessidade, por ser tão duro, que nem chega a se humidecer: assim foi cheio de Temor o Christo, não por Elle, mesmo porque de nada lhe serviria, só o acceitando para nos ceder.

Vamos adiante: pois que não é necessario falar muito no temor, principalmente no lugar onde estou, pois que delle só nos devemos servir para soccorrer o amor, quando isso fôr necessario: e, não se deve permanecer no temor, para se encommodar, ou se por penna, pois esse medo é servil e prejudicial; mas devemos ter temor filial, e tel-o no coração, para que esteja prompto para soccorrer o amor, quando elle disso carecer, como já disse acima.

Vejamos o dom de piedade, que é o segundo. A piedade não é outra cousa que um temor não servil, como desse de que acabo de falar, mas sim filial e amoroso, o qual não nos faz mais olhar Deus como nosso juiz, mas sim como o nosso Pae muito amavel, a quem só temos medo de desagradar, e a quem desejamos fazer prazer e agrado.

Mas de nada nos serviria ter o desejo de agradar a Deus, e o medo de lhe desagradar, se o Espirito Santo não nos desse o terceiro don, que é o da sciencia, pelo qual aprendemos a conhecer e a distinguir a virtude do vicio, o que é agradavel a Deus do que lhe é desagradavel. Muitos dos antigos philosophos muito bem souberam fazer essa distincção. Aristoteles fez admiraveis tratados sobre as virtudes, os quaes não impedem que os doutores não fiquem em suspenso a respeito de sua salvação, porque tendo elle reconhecido o caminho da virtude, não o quiz seguir. Mas o don de sciencia que nos é dado pelo Espirito Santo, faz-nos abraçar a pratica das virtudes que reconhecemos, fazendo-nos evitar os vicios.

Depois desses tres primeiros dons, é muito necessario que o Espirito Santo nos dê o quarto: modo parece que esses primeiros dons de nada nos serviriam, o de fortaleza, porque de outro pois que não basta temer a Deus e ter a vontade de evitar o mal e fazer o bem e ainda menos de conhecer a um e a outro, se não chegarmos a pratical-os, e não metermos as mãos na obra; e para isso temos uma grande necessidade de força: mas precisamos saber em que ella consiste.

Ora, não é fazer como Alexandre, que os mundanos chamam o Grande o qual, á força de armas, conquistou quase toda a terra; porque elle não tinha por isso o dom de força, como lhe é atribuido pela conquista que fez do mundo; mesmo porque a sua força só consistia no grande numero de soldados que tinha, e nos instrumentos de guerra de que elle se servia, e com os quaes elle destruia as muralhas das cidades, e conquistava os castellos, para submeter o mundo inteiro sob o seu imperio; de modo que elle não deve ser louvado pela sua força, e ainda menos pela sua coragem, pois que segundo esses mesmos que d'elle escreveram, o que a elle se referem em suas historias, Alexandre não tinha poder sobre si de se privar de um copo de vinho, tanto assim que elle frequentemente se embriagava. E como signal de sua fraqueza, vejamol-o chorando como uma criança, quando um certo philosopho adulador lhe veio dizer que ainda havia muitos outros mundos alem desse que elle tinha subjugado e sujeito ao seu dominio; elle concebeu uma tal dor de não os poder conquistar a todos, que ninguem o podia consolar, tão grande era a sua ambição.

Ora, façamos um pouco, eu vos peço, a comparação entre a coragem e a valentia de um S. Paulo, primeiro heremita, ou ainda do grande apostolo S. Paulo, com esse Alexandre, e logo veremos que este, depois de ter arrasado cidades, destruido castellos e dominado o mundo inteiro com a ajuda das armas, deixou-se por fim vencer por si mesmo. Ou, pelo contrario, o nosso grande Apostolo, cheio da força do Espirito Santo, parece querer subjugar e percorrer toda a terra para derribar, não as muralhas das cidades, mas os corações dos homens, para, por meio da pregação, assujeital-os ao seu Mestre divino; e ainda não contente com isso, vede, eu vos peço, o poder que tinha sobre si mesmo, debellando sua carne, dominando todas as suas affeições, movimentos e paixões, á regra da razão, e o todo á Santissima Vontade da Magestade Divina.

E é nisso que consiste o dom da força e a grandeza da coragem, de se sobrepor a si mesmo, para se submeter a Deus, mortificando e podando de nosso espirito todas as superfluidades e imperfeições, sem nenhuma reserva, por pequenas que sejam. Ainda mais; o dom de força nos faz emprehender e alcançar á mais alta perfeição, sem temer as difficuldades de adquiril-as.

Mas estando assim bem resolvidos e fortificados para emprehender a verdadeira pratica das virtudes, é necessario que tenhamos o dom de conselho, para escolher as que nos são as mais necessarias, segundo a nossa vocação: porque embora seja sempre muito bom praticar todas as virtudes, é necessario sabel-as praticar por ordem e com discreção. Como saberei, pensará alguem, se em tal occasião não será mais util, ou mais expedito para mim ou para os outros, que eu, só interiormente pratique a virtude da paciencia, e não exteriormente, ou bem, que eu deva util-as, praticando uma e outra? Para saber isso, é necessario ter o dom de conselho, para proseguir nos actos que o dom de força nos fez emprehender ,afim de nós não nos enganarmos a nós mesmos escolhendo virtudes segundo as nossas inclinações, e não segundo as nossas necessidades, olhando só para a superficie das cousas, e não para a verdadeira essencia das virtudes.

Ora, depois do dom de conselho, vem o do entendimento, o qual nos faz penetrar os mysterios de nossa fé por meio da meditação, fazendo-nos escolher as maximas da perfeição interior no fundo dos ditos mysterios. Mas notai, minhas caras almas, que eu digo pela meditação e oração, e não por curiosidade e simples especulação do entendimento, como fazem os theologos nas escolas; porque isso não seria meditação, nem oração, mas estudo, sabendo-se que a meditação deve ter por fim o amor de Deus, o que para isso a sciencia natural ou adquirida não é absolutamente necessaria: porque uma pobre e simples mulher, desde que seja virtuosa e que tenha fé, será mais capaz de fazer u'a meditação que os maiores doutores que tiverem menos piedade; de modo que sem sciencia, nem doutrina, ella notará promptamente, olhando simplesmente para a cruz do Salvador, esta maxima da perfeição christã: Bemaventurados são os pobres de espirito. Sim, mesmo dentro do coração de Deus, e no mysterio da Incarnação, ella encontrará a mesma maxima, junto com a da humildade e do amor da abjecção.

Vedes agora bem quaes são os effeitos do dom do entendimento, o qual, alem do que já dissemos, nos faz comprehender e penetrar a verdade dos mysterios do nossa fé, e como nos é necessario olharmos para a verdadeira essencia das virtudes, e não unicamente á sua apparencia exterior, e como nos é util seguir as verdades conhecidas, ás quaes discernimos pelo dom de conselho.

Ora, o Espirito Santo não tem o costume de deixar a alma, á qual quiz dar esses seis dons de que tratamos, sem acrescentar o setimo, que é o de sabedoria, isto é, da sciencia saborosa, dando-lhe um gosto, um sabor, um preço e um atractivo indizivels á pratica das maximas da perfeição chirstã, por ella reconhecida pelo dom do entendimento, que leva ao contrario do que acontece com as pessoas do mundo, que só julgam aos ricos felizes, e os que recebem honras, ou os que vivem deliciosamente contra as maximas do Salvador, os quaes, tendo reconhecido pelo dom de entendimento, ella só julga feliz aos humildes, e os que fazem apparecer no seu exterior a mortificação procedente da interior renunciação e desprezo d'elles mesmos, e de tudo o que o mundo estima mesmo porque elle encontra essas maximas no proprio coração de Nosso Senhor; porque verdadeiramente a sabedoria é o amor que nos faz saborear, apreciar e experimentar como Deus é bom e suave: "Gustate, et videte, quoniam suavi est Dominus".

Este ultimo dom nos representa o ultimo degrau da escada de Jacob, no apice da qual Deus, achando-se inclinado para nós dará o beijo da paz a nossas almas.

Termino pela consideraço que São Lucas disse nos Actos dos Apostolos: todos os que entraram no cenaculo receberam o Espirito Santo e falavam linguas diversas, conforme o que lhes dera o Espirito Santo. Entretanto, nem todos foram incumbidos de pregar o Evangelho, como S. Pedro e os outros Apostolos, mas todos falavam conforme o que o Espirito Santo lhes dera, isto é, os que não pregavam publicamente encorajavam uns aos outros a louvar e engrandecer a Deus. Mas alem disso é preciso que saibamos que ha um certo modo de falar sem dizer uma palavra, e este não é outro senão o bom exemplo que nos damos ao proximo.

Assim é que David diz que os ceus cantam a gloria de Deus: "Coeli enarrant gloriam Dei, et opera manum ejus annuntiat firmamentum". Quer dizer que a belleza do ceu e do firmamento convidam os homens a admirar a grandeza de Deus e pregar as suas maravilhas.

Ora, nós que somos mais do que os ceus e do que todas as cousas creadas, pois tudo foi feito para nós, somos muito mais capazes, pelo nosso bom exemplo de annunciar a gloria de Deus. Se nem todos recebemos o dom das linguas para pregar, todos podemos dar o bom exemplo: não é maior maravilha ver uma alma cheia de virtudes do que ver o ceu cheio de estrellas?

Os dias vão se succedendo, annunciando a gloria de Deus, como diz o propheta. E' o que fazem tambem os Santos: elles vão sempre, de seculo em seculo amando, louvando, e engrandecendo essa infinita bondade de Nosso Senhor, a quem peço, com o Padre vos dê abundantemente as graças de seu Espirito Santo nesta vida, e o gozo da felicidade eterna na outra.

Assim seja.

Palavras aos Congregados

Meu Irmão!

Meio poderosissimo de reforma interior se propõe o "Manual" no n.º 7:

"Além das reuniões ordinarias, devem as Congregações Marianas ter outros actos religiosos extraordinarios, como são, as Communhões Geraes, os Exercicios Espirituaes de S. Ignacio e as festas solemnes dos Padroeiros proprios de cada Congregação.

A Communhão Geral dos Congregados deve fazer-se uma vez cada mez, em dia fixo, que, não havendo razões especiaes para outro dia, seja de alguma festa solemne de Nosso Senhor Jesus Christo ou de Nossa Senhora.

Este exercicio póde reduzir-se á Missa com preparação para a Communhão, acção de graças, e, se fôr costume, leitura do calendario ecclesiastico para a semana seguinte, canto da antiphona Salve Regina, ou quaesquer breves orações em honra de Nossa Senhora. Os exercicios Espirituaes far-se-ão cada anno durante alguns dias, terminando pela Communhão Geral".

Não percas nem um anno o teu retiro espiritual; sacrifica-te um pouco se fôr preciso, mas não sacrifiques teu retiro.

P. MARIANO.

O Hymno do 3.º Congresso Eucharistico Nacional

..Proseguem os preparativos para o 3.º Congresso Eucharistico Nacional a se realizar de 3 a 7 de Setembro do corrente anno, em Recife. Como se sabe, os primeiros Congressos Eucharisticos Nacionaes foram effectuados na Bahia e em Bello Horizonte, respectivamente, em 1933 e 1936. Tudo indica que o grande Congresso de Recife em nada ficará a dever aos anteriores, podendo mesmo excedel-os pelo numero de peregrinos, estão sendo feitas desde já com grande procura. A peregrinação paulista, é a unica que já possue um navio proprio, o "D. Pedro I", cujas proporções superam de muito ao commum dos novios nacionaes. Assim é que a referida embarcação mede 120 metros de popa a prôa, sendo que todos os seus camarotes teem janellas para o mar.

Durante as cerimonias do mez de Maria, teem sido feitas em diversas igrejas de São Paulo, os primeiros ensaios do Hymno que será cantado no Congresso de Recife, cuja letra damos hoje a conhecer aos nossos leitores. Para a musica, de composição do Rev. Frei Basilio Rower, S. Excia. Rev. D. Aquino Corrêa, Arcebispo de Cuyabá, escreveu a letra do Hymno do 3.º Congresso Eucharistico Nacional, que é a seguinte:

SÓLO I

Aos clarins do Congresso Sagrado
Pernambuco se ergueu varonil
E Recife se fês, lado a lado,
Cathedral, onde reza o Brasil.

CÓRO

Ei-la, sús, oh! Leão do Norte!
Ruge ao mar o teu grito de fé!
Eu creio em ti, Hostia Santa, até á morte
Quem não crê, Brasileiro não é!

II

Viva a Hostia! e na praia tão linda,
A onda em lyrios se lhe abre a cantar
Cante o mar, e os coqueiros de Olinda
Batam palmas aos hymnos do mar!

III

Viva a Hostia! E nos rasgue horizontes,
Nestes ceus do Cruzeiro do Sul,
Onde mais do que todos os montes,
Guararapes rebrilham no azul.

IV

Viva a Hostia! E a seus pés roguemos
Sob as bençãos da Virgem no além,
Pela Patria que tanto queremos
E respondam os anjos Amen.

NÃO PERCA TEMPO

SUA ROUPA JÁ ESTÁ PROMPTA NA ALFAIATARIA DA "A EXPOSIÇÃO"

NÃO desperdice o seu tempo com medidas e provas. Vá á Secção de Alfaiataria d' "A Exposição" e lá encontrará roupas-feitas que lhe assentarão como uma luva. O corte é impeccavel, executado por mão de mestre, e os aviamentos, de 1.ª qualidade. Grande variedade de padrões, modelos e preços. "A Exposição" já vendeu milhares de roupas-feitas, sem trocar um só botão.

DESDE 250$ ATE' 550$

A CASA N.º 1 NA PR. PATRIARCHA

A Exposição

Alfaiataria Ingleza

Acceitamos FEITIO de ternos, trajes de rigor e tailleur.

PREÇOS SEM CONCURRENCIA

Grande sortimento de casemiras nacionaes e estrangeiras.

Rua Benjamin Constantt, 159-161

TELEPHONE: 2-5976

Maria Santissima Medianeira

31 DE MAIO

Não ha negar que na economia da Redempção do Genero Humano, a Virgem Maria occupa um lugar especial. — Quiz Deus, de facto, que, assim como o genero humano cahiu por meio de Eva, a primeira mulher, assim tambem por meio de Maria, a nova mulher, tivesse o homem a graça da salvacão (S. Ephrem).

•

Nos Evangelhos, em toda a vida de Nosso Senhor Jesus Christo, os factos mais importantes, aquelles que de mais de perto se relacionavam com a restauração da humanidade, não se fizeram sem a intervenção de Nossa Senhora.

Nas bodas de Caná, o milagre que determinou a fé dos Apostolos, não se fez sem a intercessão de Maria. Ora, os Apostolos foram as primicias da obra de Jesus Christo, e os fundamentos da evangelisação do mundo todo.

Mais tarde, quando se consumou, na cruz, a obra da Redempção, lá estava a "mulher", a cuja guarda, na pessôa de São João, confiava Jesus Christo todos os homens.

•

Estes factos levaram os Santos Padres e os doutores da Igreja a bem considerarem em Nossa Senhora a "Maternidade divina" e as consequencias que dahi decorrem. Si realmente Maria foi especialmente escolhida por Deus para Mãe de Seu Divino Filho, si para esse fim, a Bondade Divina preparou-a com privilegios ineffaveis, como o singularissimo da Immaculada Conceição, era natural que á Virgem Maria reservasse o Altissimo uma situação especial e profunda na restauração do Genero Humano.

Echo de todos os Santos Padres, e do sentimento commum dos catholicos, o Bemaventurado Grignon de Montfort escrevia: "Toda a terra está cheia de sua (de Maria) gloria, especialmente entre os povos christãos, muitos dos quaes a tomam por tutelar e protectora nos seus reinos, provincias, dioceses e cidades; muitas igrejas consagradas a Deus o são em seu nome; nenhuma igreja sem um altar em sua honra; nenhuma nação em que não haja um logar com uma de suas imagens milagrosas, no qual todos os males são curados e obtida toda sorte de bens; tantas congregações e confrarias em sua honra; tantas ordens religiosas com seu nome e sob sua protecção; tantos religiosos e sorores de todas as Congregações que publicam seus louvores e annunciam suas misericordias. Não ha creança que não a louve balbuciando a "Ave Maria"; não ha peccador que, por mais endurecido, não tenha nella uma scintilla de confiança; não ha mesmo diabo nos infernos que lemendo-a não a respeite."

•

De facto, não ha graça concedida pela Misericordia de Deus que não o seja atravez das mãos de Maria. — No Antigo Testamento eram merecimentos de Nossa Senhora que, previstos, moviam a Bondade Divina á distribuir suas graças aos patriarchas e aos fieis do povo eleito; — durante sua vida foram suas orações, — e hoje no Ceu, é ella a dispensadora dos beneficios que de lá descem para este valle de lagrimas. — E' precisamente neste facto que se encerra a mediação de todas as graças consagrada pela Igreja em 31 de Maio.

•

O dominio, pois, da Mediação de Maria Santissima se extende a todas as graças conquistadas por Jesus Christo. — Segue-se desse facto toda a importancia e moral necessidade da devoção á Virgem Santissima para o fiel no difficil caminho do Paraiso. Si é verdade que a virgem Maria, nos extremos de seu caminho maternal, interceder junto a seu Divino Filho por todos os homens; não ha menor duvida que sua protecção se exerce de modo tanto mais especial, quanto mais terna fôr a devoção que o fiel alimentar para com a Virgem Santissima.

Aliás, que nome mereceria o christão que não tivesse para com a Mãe de Jesus Christo acendrado amor e filial ternura? Seria realmente discipulo de Jesus Christo quem não alimentasse para com sua Mãe Santissima todos os sentimentos de que ella é merecedora? Seria verdadeiro catholico quem não desse a Maria o culto a que tem direito pela excellencia singular com que a distinguiu a omnipotencia da graça de Deus?

LITURGIA

GRADUAL

O Gradual foi quasi sempre rezado na Igreja Catholica. Recebido da synagoga judaica, o Gradual teve desde o inicio a sua forma actual.

Os Hebreus tinham duas lições, seguidas cada uma de um canto. Os primeiros christãos conservaram a principio ambas as leituras com os respectivos cantos. Desapparecendo a lição prophetica, os dois cantos se encontraram. Como fazem parte do officio, seria grave erro liturgico suprimil-os ou abrevial-os. Diz Mons. Duchesne que é uma "heresia" substituir esses cantos por trechos do orgão.

O Gradual é assim chamado porque nos degraus do ambão é que elle era cantado. Compunha-se a principio de um psalmo inteiro. Cada versiculo era cantado por um solista e, após cada um delles, o povo respondia por uma curta formula, sempre a mesma, como no Invitatorio de Matinas.

Tornava-se assim demasiado longa a cerimonia. No tempo de S. Gregorio, uma Missa pontifical nunca durava menos de tres horas. Doente como era, elle soffria muito, mas os fieis daquella época não se quixavam. Aos poucos foi-se reduzindo o Gradual, até dois ou tres versiculos apenas e enriqueceu-se de longos neumas reservados aos cantores de profissão. Um chantre executava a primeira parte até o versiculo e a schola repetia; o solista continuava o versiculo, a schola repetia novamente.

O chantre, que cantava o Gradual, era sempre um diacono; S. Gregorio, o grande, tirou-lhe porém esse privilegio. Até então, para ser diacono, era preciso ter uma bella voz e conhecer a fundo a musica.

Com o tempo, o Gradual abreviou-se ainda mais, só ficando como Gradual a Antiphona e um versiculo.

Conforme o tempo do anno, o Gradual ora traduz o jubilo, ora a tristeza. Suas palavras são geralmente uma profissão de fé na doutrina exposta na Epistola e na prophecia e um voto de pratical-a.

Essa idéa é accentuada pela melodia que se harmoniza com o texto, exprimindo o sentir da Liturgia da Igreja. A's vezes, como no Advento, é um suspiro ardente e alegre pela esperança do Messias. Outras vezes, é uma meditação cheia de suavidade e doçura, como na quarta-feira da 4.ª semana da Quaresma. "Venite filii, audite me... Accedite ad eum et illuminamini". Vinde, meus filhos escutae-me, approximae-vos e sereis esclarecidos.

Na Paschoa, o Gradual é um canto de triumpho, de alegria transbordante, no "Haec Dies..."

Na Idade Media, o canto do Gradual era um dos mais solemnes da Missa; em certas Igrejas sua execução era reservada aos diaconos ou aos conegos. Eis porque o livro liturgico que encerra os cantos da Missa tem o nome de **Graduale.**

Em todas as Missas se diz o Gradual. Durante o tempo paschoal, excepto nas Missas dos mortos, é elle substituido por um versiculo precedido de dois Alleluia.

Nas Missas cantadas, o Gradual deve ser cantado inteiro e nunca substituido por um trecho do orgão.

EVANGELHO

A vinda do Espirito Santo

DOMINGO DE PENTECOSTES

São João, XIV, 23-31

Naquelle tempo, disse Jesus aos seus discipulos: quem me ama guardará a minha palavra; meu Pae o amará, e nós viremos a elle, e faremos nelle a nossa morada. Aquelle que não me ama não guarda as minhas palavras. Ora, a palavra que tendes ouvido não é minha, mas de meu Pae que me enviou. Eu vos disse estas cousas emquanto estava ainda comvosco. Mas o Paraclito, o Espirito Santo, que o Pae ha de enviar em meu nome, vos ha de ensinar todas as cousas, e vos fará lembrar tudo o que vos tenho dito. A paz vos deixo, a minha paz vos dou; mas não vol-a dou como dá o mundo. Não se perturbe nem se assuste vosso coração. Ouvistes que vos disse: Vou e tornarei a vós. Si me tivesseis amor, folgareis certamente de eu ir para meu Pae, porque o Pae é maior do que eu. Eu vos digo isto agora, antes que aconteça, para que quando acontecer acrediteis. Já não vos falarei por muito tempo, porque vem o principe deste mundo, bem que não tenha nenhum direito sobre mim. Mas para que saiba o mundo que eu amo o Pae, e que faço assim como o Pae me ordenou.

Commemorará hoje a Igreja a descida do Espirito Santo sobre os Apostolos, reunidos no Cenaculo em companhia da Virgem Maria. — Esta apparição visivel do Espirito Santificador sob as especies de linguas de fogo era o signal sensivel da graça divina que inundou as almas dos bemaventurados hospedes do Cenaculo. — Por isso, o Evangelho lembra o mysterio da incorporação do fiel a Christo e á SS. Trindade realizada pela graça. Pois este dom concedido aos apostolos repete-se em toda a alma que delle se torna digna.

A condição, ou melhor a causa desta incorporação é a caridade operosa: "Si alguem me ama, guardará a minha palavra". E' pela pratica dos mandamentos que mostramos nosso amor a Jesus Christo.

* * *

O effeito desta caridade é a presença especial de Deus na alma do justo: "e nós (eu e meu Pae) viremos a elle e faremos nelle nossa morada". Esta presença especial faz-se por meio de um dom, a graça santificante — que eleva a alma, dá-lhe uma semelhança com Deus, torna-a agradavel aos seus olhos e capaz de actos dignos da vida eterna. E' neste sentido que se diz que o justo é templo da SS. Trindade, que Deus habita em sua alma.

Pela graça o homem adquire, pois, uma relação especial com toda a SS. Trindade. Não obstante, diz-se de modo especial "templo do Espirito Santo", porque é obra que se relaciona com a santificação. E como a santificação se realiza especialmente pelo amor sobrenatural de Deus e dos homens, estas obras são antes para manifestar a caracteristica da Terceira Pessoa Divina que se distingue das duas Primeiras como fructo do amor sobrenatural que as une.

* * *

Fructo desta união com Deus é a paz. Paz solida porque vem da alma e se apoia no testemunho da consciencia: inabalavel porque tem em Deus seus fundamentos.

A paz do mundo é muito outra. Obtida a custa de esforços ingentes para abafar os remorsos interiores é uma paz superficial, que não soffre uma reflexão seria, uma analyse sincera do estado da consciencia. Paz enganadora está sempre inquieta.

* *

Commemorando a vinda do Espirito Santo, peçamos instantemente ao Senhor das luzes que habite em nossa alma para illuminar-nos sempre de maneira a conceder-nos sinceridade comnosco, e a paz dos que procuram devéras conhecer a Deus para mais amál-O e melhor servil-O.

Festas jubilares da Obra Pontificia de São Pedro Apostolo

Commemorações na França e na Italia

Celebrou-se, recentemente, o quinquagesimo anniversario da Obra Pontificia de São Pedro Apostolo para a formação do clero indigena nas regiões missionarias.

Em Roma, celebrou-se uma missa na Cathedral de S. Pedro, ante o sepulchro do principe dos apostolos.

Officiou S. Excia. Revma. Mons. Balconi, reitor do Collegio Urbano de Propaganda com a assistencia de altas personalidades da Igreja.

Por outro lado, na França, onde surgiu a meio seculo a Obra Pontificia de São Paulo Apostolo, a passagem foi commemorada com grande solemnidade.

Em Caen, Normandia, realizaram-se essas festas com a presença do Nuncio Apostolico da França, S. Exa. Revma. Mons. Valeri, todos os prelados da Normandia e prelados das missões de passagem pela França.

Pronunciou tambem uma conferencia o sr. Georges Goyau, da Academia Franceza, que mostrou a vocação missionaria do povo normando, lembrando os nomes de Lambert de la Motte, Fermanel de Faverney, Pierre Langlois e acima de todos, Sta. Terezinha do Menino Jesus, que embora no silencio de seu monasterio, contribuiu tanto com suas orações e com sua vida para as missões, que foi declarada sua Padroeira.

Finalmente Georges Goyau exaltou a obra de Joana Bigard — Obra Pontificia de São Pedro Apostolo — cujos frutos são grandes.

Durante a Missa Pontifical celebrada por S. Excia. Revma. Mons. Valeri, o enviado oficial da Sagrada Congregação de Propaganda da Fé, pronunciou uma oração offerecendo uma placa commemorativa a ser affixada na Igreja de Saint Etienne, admiravel joia artistica, em que se recorda Joana Bigard e sua obra.

As cerimonias encerraram-se com uma procissão das religiosas de Sta. Therezinha e dos martyres das Missões extrangeiras de Paris.

Indicador Commercial

ACCESSORIOS p| automoveis
O MELHOR SORTIMENTO
Importação Directa
ISNARD & CIA.

AVIAMENTOS p| alfaiates
STOCK COMPLETO
Consultem a
CASA ALBERTO
LARGO S. BENTO N.º 10

BICYCLETAS
TODOS OS PREÇOS
TODAS AS MARCAS
ISNARD & CIA.

BRINS
SORTIMENTO VARIADISSIMO
Importação Directa
CASA ALBERTO
LARGO S. BENTO N.º 10

CASIMIRAS
Aurora — Printex — Pirituba
Nacionaes e Extrangeiras
CASA ALBERTO
LARGO S. BENTO N.º 10

Indicador Profissional

ADVOGADOS

Dr. Vicente Melillo
Praça da Sé N.º 3 — 2.º andar
Sala 13

Dr. Plinio Corrêa de Oliveira
Rua Quintino Bocayuva N.º 54
2.º — Sala 323 — Tel. 2-7276.

Dr. Milton de Souza Meirelles
Rua Quintino Bocayuva N.º 54
2.º — Sala 319 — Tel. 2-0035.

Joaquim P. Dutra da Silva
Rua Benjamin Constant N.º 23
4.º andar — Sala 38
Phone: 2-1986

DR. FRANCISCO P. REIMÃO HELLMEISTER
R. São Bento, 224 - 1.º andar - s| 3 - Phone 2-7892 - S. PAULO

DR. CARLOS MORAES DE ANDRADE
Rua Benjamin Constant, 23 — 4.º andar - sala 38 - Phone 2-1986
S. PAULO

DR. PAULO MORETZSOHN DE CASTRO
R. da Quitanda, 139 — 2.º andar
Phone 2-6769 — S. PAULO

ENGENHEIROS

AMADOR CINTRA DO PRADO
Engenheiro Architecto
Architectura religiosa, collegios, residencias collectivas.
Rua Libero Badaró N.º 641
SÃO PAULO

DENTISTAS

DR. CARLINO DE CASTRO
Pelo curso de doutorado da Faculdade de Pharm. e Odont. de S. Paulo — Cirurgião Dentista diplomado em 1914 — Ex-dentista do Lyceu Coração de Jesus. Especialidades: Pivots, Coroas, Pontes, Dentaduras anatomicas e sem abobada palatina. — Consultas: Das 8 ás 12 e das 14 ás 19 horas — Cons. Rua Direita, 64, 2.º andar, s| 7-7 A. Res.: Al. Barão de Piracicaba 499-S. Paulo

Arnaldo Bartholomeu
Cirurgião-Dentista
Raios X — Diathermia — Clinica Dentaria em Geral.
Rua Frederico Abranches n. 467 (provisoriamente)
Telephone 5-5476

DR. VICENTE BALZANO
Raios X - Cirurgia - Diathermia — Vitalidade Pulpar
Rua da Liberdade, 512 - Sobr. Telephone 2-1346 — S. PAULO

MEDICOS

CLINICA GERAL

CLINICA GERAL
Dr. Celestino Bourroul
Residencia: Largo S. Paulo, 8
Telephone: 2-2622
Cons.: R. Quintino Bocayuva, 36
Das 3 ás 5 horas.

MOLESTIAS DO APPARELHO DIGESTIVO

DR. MARCOS VINICIO MOREIRA
Molestias do App. Digestivo e ano-rectaes. Hemorrhoides, fissuras, etc. — R. Xavier Toledo, 98, 4.º andar — Res. 5-3332.
S. PAULO

MOLESTIAS DAS CRIANÇAS

DR. RENATO L. MORAES
Molestias das crianças
Cons.: R. Libero Badaró, 488
Das 2 as 4 horas
Res.: Rua Tamandaré n.º 977
Phone 7-3128 — S. PAULO

CIRURGIA — VIAS URINARIAS

DR. RUY DE AZEVEDO MARQUES
Cirurgia — Vias urinarias - Ondas curtas. — Cons: R. Quintino Bocayuva, 36-4. and. s| 53-55-56. Tel. 2-9566, das 14 ás 16 horas. Res. Tel. 7-5265 — S. PAULO

GYNECOLOGIA

Dr. Barbosa de Barros
Cirurgia, molestias de senhoras.
Cons.: Rua Sen. Feijó, 205 - 11.º Predio Itaquerê — Phone 2-2741
Resid.: Rua Alfredo Ellis N.º 301 Phone 7-1268
Cons.: das 10-11 e das 14 ás 17. Sabbados, 10-11.

DR. VICENTE DE OLIVEIRA RAMOS
Da clinica Obstetrica da Faculdade — Clinica Medica — Hygiene Pre-Natal — Partos — Molestias de Senhoras — Cons.: Rua Xavier de Toledo, 16-A, 3.º a. — Das 13 ás 15 horas — Res.: Avenida Tumalina, 90 — Tel. 7-0401

HOMEOPATHIA

DR. REZENDE FILHO.
Ex-Assistente do Dr. Murtinho Nobre
Cons.: Rua Senador Feijó, 205 2. andar — Phone 2-0839
Das 15 ás 18 horas
Resid.: Rua Castro Alves, 597 Phone 7-8167

PROFESSORES

PROF. JOÃO TRIVINO MOLINA pela Universidade de S. Paulo. Aulas particulares de: Mathematica, Physica-Chimica, H. Natural, Musica e demais materias do Curso Gymnasial.
AVENIDA RANGEL PESTANA N.º 257-Phone 2-5402-S. PAULO

Noticiario da Semana

1.° Congresso Nacional de Tuberculose

Realisou-se domingo p. p. a installação do 1.° Congresso Nacional de Tuberculose. Na sessão preparatoria, realisada na vespera, foram organisadas as diversas secções do Congresso.

A sessão de installação foi presidida pelo Ministro Gustavo Capanema, estando presente o Ministro Guilhem, o representante de S. Em. o Cardeal D. Sebastião Leme, o Prof. Sayago, da Universidade de Cordoba e numerosos Congressistas.

Na Igreja da Candelaria foi rezada Missa de acção de graças pela installação do Congresso, tendo sido debatidos numerosos assumptos relativos ao mesmo.

Conselho Nacional de Educação

Foram re-eleitos para presidente e vice-presidente do Conselho Nacional da Educação, respectivamente, os professores Reynaldo Porchat e Annibal Freire.

O Conselho Nacional de Educação discutiu, em sua ultima reunião, os estatutos da Universidade de São Paulo, concluindo por propor varias emendas do mesmo.

Em viagem

Regressou dia 22 a Porto Alegre o Cel. Cordeiro de Faria, interventor federal no Rio Grande do Sul, que se encontrava no Rio de Janeiro, tratando da adaptação do Codigo dos Interventor ás peculiaridades do Rio Grande.

No mesmo dia regressou a Bello Horizonte o governador de Minas Geraes, sr. Benedicto Valladares, que ha dois dias se encontrava na Capital Federal.

Condessa Ciano

Chegou ao Rio de Janeiro, a 23 do corrente, a Condessa Ciano, filha do sr. Mussolini e esposa do Conde Ciano, Ministro do Exterior da Italia.

A Condessa Ciano teve concorrida recepção, principalmente de elementos da colonia italiana.

Dando suas impressões sobre o Brasil, a sra. Edda Mussolini Ciano disse ter encontrado de novo a natureza peninsular e o ceu da Italia, e que a Guanabara lembrava a bahia de Napoles.

Regulamento de Registro Civil

Acha-se concluido o ante-projecto do decreto-lei que regulará o registro civil do nascimento no territorio brasileiro.

Segundo o projecto, todo nascimento deverá ser communicado á policia, sob pena de prisão correccional de 5 a 20 dias.

O projecto estabelece tambem os casos em que poderá soffrer modificações o nome com que a pessôa fôr registrada.

NOTICIAS MILITARES

Chegou ao Rio de Janeiro, no dia 25 p. p., a Missão Militar Norte-Americana, chefiada pelo General Georges Marshall, a bordo do cruzador "Narshville", que vem em visita official ao Brasil.

Após visitar esta Capital, a Missão deverá seguir para o Paraná e Rio Grande do Sul, devendo voltar a 31 do corrente, para embarcar dia 7, no mesmo cruzador, em viagem de regresso.

Deverá seguir, a bordo do cruzador "Narshville", para os Estados Unidos, uma Missão Militar Brasileira, que, sob a Chefia do General Góes Monteiro, visitará officialmente aquelle paiz.

A Embaixada da Argentina transmittiu ao Ministerio da Guerra um convite do governo argentino, em nome do exercito, para que uma representação do exercito brasileiro visitasse a Argentina durante os festejos de 9 de Julho.

Foi solemnemente commemorada, a 24 do corrente, a data da batalha de Tuyuty, sendo prestadas homenagens ao General Osorio.

Embarcou no dia 24 em Santos, de regresso á sua patria, a Missão Militar Uruguaya, que se encontrava nesta Capital, tendo na vespera sido offerecido um almoço de despedida pelo commando da 2.ª Região Militar.

Tomou posse do cargo de commandante da Policia Especial, desta Capital, o major Anisio Cardoso de Miranda.

1.° Congresso Cultural Brasileiro

O Instituto Brasileiro de Cultura, de que é presidente o desembargador Saboya Lima, realisará, em Outubro p. f., no Rio de Janeiro, o primeiro Congresso Cultural Brasileiro, tendo solicitado apoio do Presidente da Republica á realisação desse certamen.

NOTAS ECONOMICAS E COMMERCIAES

Na Conferencia dos Directores de Estradas de Ferro foram apresentados interessantes estudos sobre o aproveitamento do carvão nacional.

Foi promulgado o decreto-lei 1.073, que regula o uso da marca de fogo no gado bovino, afim de melhorar as qualidades do couro, attendendo aos interesses do mercado de couros.

Foi assignado um decreto regulando o processo das desapropriações, pelo poder publico federal, estadual ou municipal, dos bens particulares.

Foi mandado registrar, pelo Ministro da Agricultura, o reinicio da lavra das minas de carvão da Cia. Carbonifera de Caçapava, neste Estado.

Por decreto foi designado o sr. Affonso Bandeira de Mello para collaborar na organisação das theses á 25.ª sessão da Conferencia Internacional do Trabalho, a reunir-se em Genebra a 8 de Junho p. f.

A Leopoldina Railway iniciou os estudos para eletrificação das linhas que servem os suburbios da Capital Federal e Petropolis.

Foram tomadas providencias pelo Ministro da Agricultura para minorar os effeitos da secca em Matto Grosso.

O Conselho Federal do Commercio Exterior approvou um parecer favoravel ao estabelecimento de um porto franco em Recife.

O director geral do Departamento Nacional de Producção Mineral communicou ao Ministro da Agricultura a descoberta em Dom Bosco, Ouro Preto, em Minas Geraes, de uma jazida de sinabrio, valioso minerio de mercurio.

O presidente Getulio Vargas determinou ao Ministro da Agricultura que providenciasse o encaminhamento á lavoura de São Paulo, em collaboração com o Ministerio do Trabalho, de 4.000 nordestinos que chegaram a Montes Claros, acossados pela secca do Nordeste, e alli estão em situação de penuria, aggravada por uma epidemia de variola.

PRECISANDO DEPURAR O SANGUE TOME SÓ ELIXIR DE NOGUEIRA

BRASIL

8 Noticias do Brasil

1. VOLUMES — Como especial homenagem, o "duce" offereceu gratuitamente ao Supremo Tribunal, os volumes da "Encyclopedia Italia".

2. COROA — Foi aberto um credito de 1.103$719$400, no Ministerio da Justiça, para acquisição da coroa imperial doada pelo povo a D. Pedro II.

3. DEPENDENCIA — Em virtude de decreto assignado, não haverá mais promoção com dependencia de cadeira no curso secundario.

4. PASCHOA — Realisou-se domingo passado a Paschoa dos Intellectuaes do Rio de Janeiro.

5. DESPEDIDA — O ministro Schuller Tot Peursum, representante da Hollanda, despediu-se do Brasil, seguindo para Madrid, onde vae representar sua patria.

6. IMPOSTOS — Noticia-se que o governo pensa, se possivel, isentar de impostos os generos de primeira necessidade.

7. CONFLICTO — Em virtude de um conflicto de jurisdição, o inquerito do caso Deleuse proseguirá com os documentos já apprehendidos, não podendo a policia requisitar os ainda existentes no archivo do finado Deleuse.

8. MINIMO — O inquerito levado a effeito na Bahia apurou que o maior grupo dos salarios a secco, nos centros urbanos, abrangeando a agricultura, industria, commercio e outras actividades está situado nos limites de 50$000 a 150$000 mensaes.

USE SO'MENTE
HOMEOPATHIA
do Dr. ALBERTO SEABRA
—um nome que representa uma garantia.
LABORATORIO FUNDADO EM 1911
Praça da Sé 92 e 92-A S. PAULO

EXTERIOR

O Pacto Italo-Allemão

Foi solemnemente assignado no dia 22 o pacto italo-allemão. Após a sua assignatura o "fuehrer" concedeu ao Conde Ciano a Ordem da Grande Aguia Allemã, em ouro, mais alta condecoração do III° Reich.

Falando no radio o Conde Ciano disse então que a Allemanha e a Italia formam um bloco indestructivel, e marcharíam juntas até o fim. O sr. Von Ribbentropp tambem falou sobre o significado do pacto assignado.

Como já fora annunciado, os artigos desse documento estabelecem a intensificação da mutua cooperação militar e economica, sendo ambas arrastadas juntas para a guerra, e devendo assignar qualquer armisticio de commum accordo.

A imprensa japoneza officiosa attribue a maior importancia ás clausulas secretas do pacto, que diz terem sido assignadas tambem.

A situação de Dantzig

Verificaram-se diversos incidentes nas fronteiras da Polonia com Dantzig, tendo sido atacados os postos alfandegarios de Khaltof e Pickel, na Polonia.

Ambas as partes interessadas attribuem-se a responsabilidade dos accidentes, tendo o Senado da Cidade Livre reclamado junto ao representante polonez, emquanto a Polonia apresentou ao Senado um protesto energico.

De ambas as partes foram realisadas tambem manifestações populares de indignação, tendo os nacional-socialistas de Dantzig affirmado que a sua sorte está entregue á decisão do "fuehrer".

Accordo anglo-franco-russo

Após as longas negociações, o gabinete britannico resolveu, em sessão de 24 do corrente, acquiescer em parte ao accordo anglo-franco-sovietico, retirando as mais graves difficuldades que oppuzera, de todo inacceitaveis pela U.R.S.S., devido aos esforços da França.

O plano francez consiste na assistencia mutua no caso de um dos tres signatarios do accordo ser victima de aggressão directa. A Russia dá á Polonia e á Rumania garantias identicas ás que a Inglaterra e a França deram a esses paizes, discutindo as suas particularidades com Varsovia e Bucarest.

A Inglaterra e a França auxiliarão a Russia se atacada quando no cumprimento de suas obrigações com os outros paizes.

Repatriamento dos voluntarios na Hespanha

Noticia-se em Berlim que os voluntarios na Hespanha, chegarão á Allemanha a 1.° de Junho, realisando-se o seu desfile dia 6. O numero desses voluntarios continua a ser mantido em segredo.

Fontes officiaes de Burgos informaram que até o dia 2 de Junho as tropas estrangeiras terão deixado o paiz.

Os soberanos no Canadá

O rei Jorge VI e a rainha Elisabeth foram alvo das maiores manifestações de apreço ao chegarem ao Canadá, tendo sido recebidos pelo I.° Ministro Mackenzie King e demais membros do governo.

Durante toda a semana foram realisadas em Ottawa e Toronto numerosas homenagens, tendo sido irradiados para a Inglaterra, com a qual o rei se mantem em constante contacto, os discursos que pronunciou.

Politica da Palestina

A politica adoptada pela Inglaterra na Palestina continua a ser objecto dos mais violentos ataques, não só dos judeus e arabes, como da opposição parlamentar, apesar de approvada na Camara dos Communs, por larga maioria.

Numerosas manifestações judaicas têm sido realisadas em Jerusalem, Tel-Aviv e nos Estados Unidos, cujas organisações judaicas estão se arregimentando para combater a politica ingleza na Palestina.

Sociedade das Nações

O Instituto de Genebra realisou dia 22 uma reunião preparatoria para a presente sessão, sob a presidencia do sr. Maisky, embaixador sovietico em Londres.

Foi recebido um telegramma do sr. Benes protestando contra a annexação da Tcheco-Slovaquia.

O delegado chinez solicitou a applicação de sancções contra o Japão, tendo a proposta sahido por opposição da Inglaterra e França, contra as quaes se manifestou o delegado da U.R.S.S.

A rainha da Hespanha em Bruxellas

Retribuindo a visita do Rei Leopoldo, a rainha Guilhermina, da Hollanda, partiu dia 23 para a Belgica, onde foi recebida pelo rei, sendo muito acclamada pelo povo.

Os circulos politicos consideram a visita como sendo de pura cortezia, sem fins politicos, visto não convir aos dois paizes a conclusão de qualquer pacto ou accordo, seguindo a politica de extricta neutralidade que adoptaram.

A visita visa apenas estreitar as relações amistosas dos dois paizes.

O Discurso do Salazar

ramanco perante a Assembléa Nacional, convocada extraordinariamente, o sr. Oliveira Salazar, chefe do governo portuguez, precisou a politica exterior de Portugal em tres pontos essenciaes: alliança com a Grã-Bretanha; amizade com a Hespanha vizinha; fraternidade de sangue e corução com o Brasil.

Commentando o discurso do chefe do governo, os jornaes de Lisboa fazem resaltar a clareza da posição assumida por Portugal, que "não recorre a subterfugios para traduzir o que pensa a respeito daquelles que preferem as aventuras", dizendo que a directrizes da politica portugueza "correspondem a constantes historicas de que nem nós nem outros paizes se afastaram sem ter que lamentar mais tarde."

FRACOS e ANEMICOS TOMEM VINHO CREOSOTADO de João da Silva Silveira GRANDE TONICO

O Salvamento do "Squalus"

A marinha de guerra norte-americana soffreu um accidente com o afundamento do submarino "Squalus", que estava em experiencias, devendo entrar em breve para a activa.

O aprisionamento da tripulação no fundo do mar e a luta para a sua salvação apaixonou o espirito publico, e foi recebido com jubilo a noticia do exito das experiencias para a adopção de novos apparelhos de salvamento, com os quaes foi possivel, pela primeira vez, retirar da profundidade de mais de 70 metros os prisioneiros, tendo sido salva todo a tripulação dos compartimentos não invadidos pela agua.

"A ORDEM"
REVISTA DE CULTURA
fundada por
Jackson de Figueiredo
Dirigida por
Tristão de Athayde
Assignatura annual 25$000
com o Dr. Paulo Sawaya
Rua Cons. Nebias, 1.427
Phone 5-7774
CAPITAL

Dr. Durval Prado
Oculista
R. Sen. P. Egydio, 15 - S. 513|14 — 14 a 17 horas
Telephone 2-7313

9 Noticias do Mundo

1. CONTUSÕES — A rainha mãe da Inglaterra soffreu um accidente de automovel, ficando ligeiramente ferida.

2. APAZIGUAMENTO — Proseguindo em sua politica, Chamberlain procura levar o governo inglez a reconhecer a annexação da Bohemia e da Moravia á Allemanha.

3. EXPOSIÇÃO — Foi inaugurado durante a semana, o pavilhão francez na Exposição de New York, tendo fallado por essa occasião o prefeito La Guardia.

4. BILHÕES — O ministro da Fazenda da Italia informou á Camara dos Fascios que o imperio da Africa já custou, nos ultimos cinco annos, 45 bilhões e 157 milhões de liras.

5. CONSTITUIÇÃO — Apesar de obter 966.037 votos contra 85.401, a nova Constituição da Dinamarca não foi adoptada, pois não alcançou a maioria necessaria, de 978.000 votos.

6. PILAR — Será feita uma emissão extraordinaria de sellos na Hespanha, para commemorar o 19.° centenario da vinda da Virgem do Pilar para Saragoça.

7. CRUZEIRO — A esquadra franceza partiu de Brest para fazer um cruzeiro no Atlantico, visitando portos da Inglaterra, Belgica e Hollanda.

8. TROCA — Annuncia-se para breve um accordo commercial entre os Estados Unidos e a Inglaterra, para a troca de algodão yankee por borracha ingleza.

9. COMBATES — Tem se verificado numerosos combates entre tropas mandchús e da Mongolia Exterior, nas fronteiras entre os dois paizes, proximo ao territorio sovietico.

Alfaiataria "Esperança"
TERNOS em Casemiras nacionaes e extrangeiras elegantemente executados sob medida em
10 PRESTAÇÕES sem alteração de preço
★
R. da Consolação, 156 - Phone 4-7034
S. PAULO

HOMEOPATHIA

Federação Mariana Feminina

Reunião mensal e "Tarde de Formação"

Com o comparecimento de quasi totalidade das P. Uniões da Capital, presidida pelo Revmo. Pe. Assistente Ecclesiastico, realisou-se domingo ultimo no salão da Curia Metropolitana a reunião mensal da F.M.F.

Além de diversos assumptos de organisação interna, que foram tratados, foi determinado o seguinte.

a) grande trabalho das Directorias das P. Uniões pró comparecimento da totalidade das F. de Maria da Capital á procissão de Corpus Christi, tomando parte dos côros e levando ramalhetes de flores;

b) convite ás mesmas para um "Dia de Recolhimento" a 2 de Julho p. f., em substituição á Concentração Archidiocesana na cidade de Itú, que ha varios annos se vem realisando com grande brilhantismo, e que este anno não teria logar por se achar a Archidiocese de São Paulo sem o seu Pastor; identico "Dia de Recolhimento" seria combinado em Itú, ficando assim favorecido o preparo espiritual das F. de Maria.

"Tarde de Formação"

Mais de 300 Aspirantes que ingressaram nas P. Uniões das F. de Maria no encerramento deste mez de Maio estiveram domingo p.p. em uma "Tarde de Formação" organisada pela F.M.F. no Col. Assumpção, em horas de oração, meditação e em praticas de formação religiosa.

CONSIDERAÇÕES SOBRE O OFFICIO DA IMMACULADA CONCEIÇÃO

"A minha alma engrandece e glorifica ao Senhor e o meu espirito exulta em Deus meu Salvador!"

Assim cantou Nossa Senhora, expandindo em hymnos de louvor, a gratidão de sua alma A'quelle que é seu Filho e seu Deus! Nesta oração sublime, encontramos o louvor perfeito das grandezas divinas; acção de graças, humilde reconhecimento do nosso nada, confiança inteira e filial no Deus de misericordia.

Imitemos a Virgem Maria, no suave dever de louvar e bemdizer a Nosso Senhor! Fomos creadas para louvor e gloria da Santissima Trindade; cumpramos nossa missão!

Porém, é justo queridas irmãs que psalmodiemos tambem as prerrogativas extraordinarias d'Aquella que nos guia, protege, consola e ampara neste mundo. Aquella que nos introduzirá no reino dos céos, — Maria, mãe de Deus e nossa.

Origem do Officio

Ignoramos muitas vezes as origens de orações que recitamos todos os dias; se soubessemos que ellas brotaram do coração de um grande santo, ardente em caridade., quão maior seria o nosso fervor ao rezal-as! Nós que temos a doce obrigação de recitar todos os sabbados o Pequeno Officio da Immaculada Conceição, conhecemos bem a sua historia?

Esta dadiva preciosa dos céos, thesoro das Pias Uniões, chega até o throno de Deus como angelica melodia. Recitado com devoção quantas graças tem alcançado!

Extrahido do Officio Divino do seculo XV, pelo milanez Bernardino de Busto, frade Menor observante, em 1470 mais ou menos; é uma especie de Horas menores leigas para honrar a Virgem Immaculada.

Um breve de Sixto IV, em 1430, permittiu aos fiéis recital-o. Dividido em sete partes comprehende cada um: Invitatorio, hymno, oração e responso. Essas sete horas canonicas, lembra-nos o Rei Propheta no psalmo: "Cantei vossos louvores sete vezes ao dia".

Tendo recebido de Nossa Senhora, ordem para diffundir esta devoção, della foi grande apostolo, Santo Affonso Rodrigues, jesuita.

Hymno de louvor que alentou as esperanças dos passados seculos, o Pequeno Officio póde tambem fortalecer a fé de nossa época que se debate em meio de tanta corrupção!

Matinas e Laudes

Officio de Matinas: recitado á meia noite, lembra-nos, segundo autores asceticos, o nascimento de Jesus na gruta de Belém, sua oração e agonia no horto e as cordas com que o amarraram.

Laudes: resadas á mesma hora celebras a Resurreição e Assumpção de N. Senhora; contem bellissimos louvores entre os quaes resalta a oração dos tres mancebos na fornalha. São hymnos que arrebatam nossa alma fazendo-a cantar enlevada "O Senhor do qual o jugo é suave e cujo peso é leve".

Estas duas horas estão reunidas no Pequeno Officio. Seria bom lembrarmo-nos em todas as horas, que após a recitação do Gloria Patri é necessario dizer "Alleluia" e, no tempo que vae da Septuagesima até a Paschoa repetirmos "Louvor a Vós, Senhor Rei da Eterna Gloria".

Desejava meditar comvosco cada um dos versiculos que se compõe este psalterio; não podendo, porém, fazel-o, tirarei apenas, em cada hora um titulo da Virgem Maria.

Nesta, chama especialmente nossa attenção o symbolo "Estrella da Manhã"! Tendes contemplado alguma vez o despertar do dia? Que brilho puro desprende Sirius ou Estrella do Pastor como é por muitos chamada, aquella que precede o nascer do sol. Quando surge a tibia claridade da aurora, os passaros em seus ninhos chilram baixinho e a briza que passa sussurra docemente. Nossa alma abysma-se em respeitoso e contemplativo silencio agradecendo a Deus que nos proporciona este tão bello quadro do despertar da natureza, figura da manhã da Creação.

Nossa Senhora é para nós aquelle fulgurante astro que annuncia o raiar do Sol de justiça. Desde toda eternidade predestinada por Deus a preceder com sua vinda ao mundo a Jesus que é a luz e o dia.

Prima

O Officio de Prima recitado após o levantar o sol, lembra-nos os ultrages, soffrimentos e açoites supportados por Jesus Christo em casa de Caiphaz. Nelle igualmente, honramos a apparição á sua Mãe Santissima após a Ressurreição.

O hymno dá-nos consolador pensamento: **Poder, Porto e refugio dos filhos de Jesus a toda hora".**

O' Mãe querida! Nós que somos a propria fraqueza, tão promptas a desanimar na luta contra os inimigos de nossa salvação; como nos fortalece o pensamento de que por vossas mãos, recebemos o auxilio divino; podendo dizer com S. Paulo: **"Eu por mim nada posso, mas posso tudo n'Aquelle que me fortifica".**

Salteadas pelo demonio e pelo mundo, precisamos de um porto que abrigue nossa pobre barquinha. Ella veleja em demanda das praias eternas, mas a todo instante é sacudida pelo mar revolto e por furiosas tempestades.

Invoquemos a Maria! Que refugio mais seguro e prompto se nos depara que o seu maternal regaço?

Tercia

Tercia que recitamos ás 9 horas da manhã, lembra-nos a flagellação, coroação de espinhos e condemnação de Nosso Senhor á morte. Podemos honrar ainda a descida do Espirito Santo que se deu á essa hora. O primeiro côro inicia o seu cantico dizendo: **"Sois a Arca da Alliança".**

Todas vós sabeis a sumptuosidade da Arca que encerrava as taboas da Lei. Signal visivel da Alliança entre o Senhor e Israel; objecto de amor e respeito especialissimos, servia muitas vezes de throno a Jehovah.

Os Santos Padres affirmam: "Nossa Senhora é a Arca de Deus que não só encerrou a Lei, mas ainda o mesmo Legislador". Pela Encarnação do Verbo firmou-se a alliança entre Deus e os homens.

Em Nossa Senhora cumpriram-se os mysterios da nossa reconciliação. A Arca primitiva, era totalmente revestida de ouro. Maria possue a pureza tanto do corpo como da alma.

Sexta

A oração denominada Sexta é resada ao meio dia, sendo dedicada á crucificação de Jesus Christo e ás palavras em que nos deu Nossa Senhora por Mãe.

As imagens symbolicas vão proseguindo e o segundo côro, esclama: **"Consolo dos tristes e afflictos.!"**

Quão grande não teria sido a tristeza e a dôr de nossos primeiros paes, ao constatar que pelo peccado original haviam tirado a nós seus descendentes, o estado de graça e de justiça; condemnando-nos á peregrinação por uma terra arida coberta de espinhos, repleta de tristezas e da qual só a morte nos libertaria! Mas surge a Immaculada Conceição! Ell-a que vem transmittir-nos a graça e a amisade divinas. Consolando nossos corações desalentados, pelas ingratidões, revezes e cruzes da vida. Não espera que a Ella recorramos, vem ao nosso encontro, desejando não só ser a carinhosa consoladora de nossas dôres mas a nossa alegria!

Nôa

..Nôa, recitada ás tres horas da tarde, convida-nos a considerar a morte de Jesus, a destruição do reino de Satanaz, e a Egreja nascendo do Coração de Jesus transpassado por uma lança.

O poeta, nesta hora, põe-se entre seus louvores uma das mais bellas figuras do Antigo Testamento. "O' mulher forte e invicta Judith". Esta corajosa filha de Israel cortou a cabeça de Holophernes para a salvação de seu povo. Maria Santissima por sua Immaculada Conceição, calcou aos pés a cabeça do demonio inimigo do generado humano. Luctadora valorosas, em todos os combates vencedora. não regateou o menor sacrificio. Contemplamol-a aos pés da cruz, consummando o seu generico Fiat. Parece dizer-nos: O' vós todos que passaes por este valle de lagrimas, vêde se ha dôr igual á minha?!..."

Ella é o exercito em ordem de batalha cujo nome dispersa o inimigo. Mais do que nunca estamos em tempo de guerra; unamo-nos sob seu manto protector; cumpramos a promessa que lhe fizemos no feliz dia em que recebemos este titulo que é nossa gloria. Ahi está a Acção Catholica á nossa espera; cerremos fileiras, não regateamos sacrificios e obediencia, para um dia exclamarmos com São Paulo: "Sustentei o bom combate, consummei minha carreira, guardei a fé; só me resta receber a corôa de justiça que o Senhor me dará naquelle dia".

Vesperas

A's seis horas da tarde, entoamos Vesperas, nellas commentorando a descida de Jesus da cruz e a instituição do Santissimo Sacramento da Eucharistia.

Anoitece. As sombras cobrem a terra. A luz eleva-se aos poucos reflectindo o esplendor do sol, não aquelle brilho que nos offusca mas, uma doce, pura e calma luminosidade. Como somos felizes; nossa Mãe é bella como a lua, é o Pharol daquelles que erram pelos tortuosos caminhos da vida, na noite do peccado. O coração da mais terna das mães irradia todo seu amor para proteger e guiar seus filhos!

Completas

A's nove da noite recitamos Completas, que é a ultima das sete orações canonicas: aqui se honra a sepultura de Jesus Christo e a sua estadia no tumulo.

Todos os titulos capazes de despertar nossa confiança na celestial medianeira são lembrados. Mais de uma pessoa, porém, ao considerar as graças recebidas e sua falta de correspondencia, tem pensado desanimada: sou muito fraca, o peccado já arruinou minha pobre alma; não ha mais remedio para meu mal!... Engana-se.

Nossa Senhora é a Saude dos Enfermos, não só do corpo como attestam centenas de milagres, mas especialmente da saude da alma. Com carinho Ella medica todas as feridas do nosso coração e se duas, trez, dez vezes recahirmos, ell-a, sempre disposta a curar-nos, cumulando de delicadezas maternaes a alma combalida de seus filhos.

Humildes e supplicantes,
A vós ó Virgem, Mãe pia
Dedicamos estas preces,
Signaes da nossa alegria.

Por ellas, um dia, junto de vós, no céo, CANTAREI ETERNAMENTE AS MISERICORDIAS DO SENHOR.

O

Filha de Maria, você reza o Officio de Nossa Senhora todos os sabbados? Lembre-se que é uma das obrigações que lhe são impostas.

Rezado tambem nas festas de Nossa Senhora representa homenagem de filial dedicação.

SÃO PAULO MODAS
CHAPÉUS
Mme. Carmen
Rua Sebastião Pereira, 21
Teleph. 5-5795
Não temos filial

Federação das Congregações Marianas

Vamos transcrever algumas noticias referentes ao movimento mariano no Brasil, que foram publicadas na revista "Acies Ordinata", orgão official do Secretariado Central de Roma das Congregações Marianas, e que vêm mostrar como é o nosso movimento acompanhado de perto por este Secretariado.

Devemos salientar que esta revista é publicada em varias linguas, bem como, dá a orientação segura para todas as congregações marianas, e ainda informações completas e interessantes do movimento mariano mundial.

DE JORNALISTA A SACERDOTE

No dia de Natal do anno passado fez sua profissão solemne na ordem dos Benedictinos o dr. Koch, jornalista e engenheiro, ex-presidente da C. M. de Santa Cecilia, e ex-secretario da Federação Mariana e figura das de maior relevo entre os catholicos leigos de S. Paulo (Brasil). Vigoroso enthusiasta pela causa da imprensa catholica, já desde estudante, e mais tarde como profissional formado, foi dos mais activos redactores do famoso semanario "Legionario". Como benedictino tomou o nome de P. Teodoro.

A escola nocturna de "S. Ignacio" para jovens operarios, mantida pela C. M. de Santos (Brasil), celebrou no fim do anno passado a festa de encerramento do anno escolar de 1938, Nesta solemnidade, o Inspector das escolas municipaes, Professor Steckler, perante muitos representantes das autoridades civis e ecclesiasticas, fez um discurso elogiando altamente o beneficio enorme que a C. M. presta á cidade de Santos, especialmente entre a classe operaria, mantendo uma escola gratuita em favor da infancia abandonada. Esta escola nocturna foi fundada em 1921. O ensino é dispensado gratuitamente pelos congregados. Os alumnos recebem, além disso, todo o material escolar sem nenhum dispendio.

Tanto os professores como a escola são reconhecidos pelo Governo do Estado. Após o exame de encerramento do curso os alumnos podem continuar a propria formação nas correspondentes escolas do Estado.

Dois pareceres muito interessantes sobre as CC. MM. do Rio (Brasil) se acham consignados na revista "Avante" (Fortaleza). Um congregado do Collegio Castello (Estado do Rio) entrando na Universidade do Districto Federal, escreveu aos seus companheiros congregados: "O movimento de congregados Academicos aqui no Rio é bem regular. Não obstante o conhecimento relativo que tenho ainda das outras Congregações posso affiançar-vos que a mocidade academica daqui do Rio já não vive mais o materialismo sceptico de outrora. Cada Faculdade possue um bom numero de congregados. Elles se representam ás centenas aqui no Rio e cada dia uma onda maior que a anterior alarga um pouco mais as portas das escolas superiores. O movimento sempre vai ganhando terreno e se tornando a cada passo mais sympathico e enthusiasta. O que mais influe para esta marcha, são tambem as conferencias innumeras a se realizarem aqui e alli sobre os mais variados e palpitantes temas scientificos e religiosos".

Outro congregado escreve acerca do mesmo assumpto: "O Rio, de par com o espectaculo magestoso que deslumbra a vista, por suas belezas naturaes, nos apresenta um outro mais surprehendente ainda: Possue bôa élite catholica. Rapazes congregados marianos são vistos por toda a parte ostentando com garbo os seus distinctivos. E não ficam somente nisto. Vão muito mais além. E' de causar edificação o fervor com que assistem ao Santo Sacrificio da Missa. Tendo de visitar a séde da Federação das Congregações Marianas, observei a organização admiravel e perfeita dos serviços da mesma. Encontrei alguns congregados em Angra dos Reis, Estado do Rio, que me prestaram valiosos serviços. Agora mesmo aqui em Cambuquira, tendo precisão de ir a um medico, encontrei-me com um congregado mariano, demonstrando-me a sua maxima satisfação por poder receitar a um congregado mariano nortista. Por ahi póde-se notar que existe de facto o espirito mariano em todo o Brasil".

OS MELHORES PREÇOS
E A MELHOR QUALIDADE
Generos alimenticios, Vinhos, Frios, Fructas...
Biscoutos
EMPORIO MONTENEGRO
RUA AUGUSTA, 1.559 (Esq. R. Luiz Coelho) — Phone 7-0035
MERCEARIA AVENIDA
AV. BRIG. LUIZ ANTONIO, 2.098 — (Em frente á Igreja Immaculada Conceição) — PHONE 7-5453
distribuidores da
MANTEIGA "BANDEIRANTE"
(A nata das manteigas)

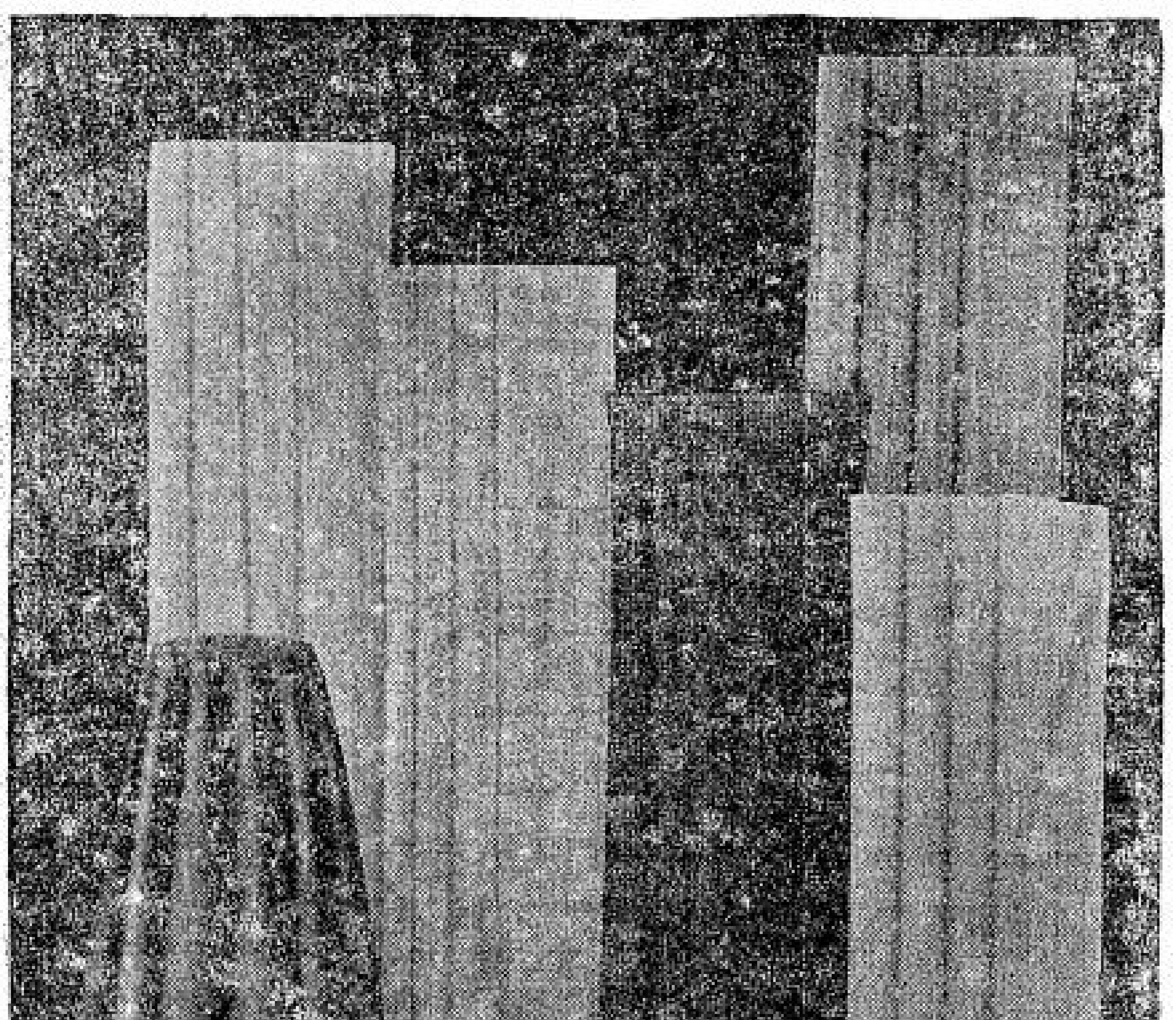

Casemiras, Brins e Linhos, nos mais variados padrões, V. S. encontrará na
CASA ALBERTO
LARGO S. BENTO N.º 10
Phone 2-2336
S. PAULO
RUA FREI GASPAR N.º 2[illegible]
Phone [illegible]
SANTOS

LEGIONARIO

Christus heri et hodie ipse et in saecula (Hebr. XIII-8)

Anno XII | São Paulo, 28 de Maio de 1939 | Num. 350

Nota Internacional

Um possivel Chamberlainismo

Deney Sales

A situação creada na Europa pela questão de Dantzig é das mais grave que o Velho Mundo tem atravessado nos ultimos tempos.

Não ha, na realidade, a mesma encenação de Setembro de 1938, mas isso nada significa. Todo o espalhafato daquella occasião tinha dois fins: transformar em heroismo a trahição da França e da Inglaterra á Tcheco-Slovaquia, e tornar famosas as tristes figuras de Munich; em segundo lugar infundir o medo e acovardar os francezes e inglezes para não terem consciencia do papel que suas patrias faziam. Assignalámol-o, naquella occasião, e os factos e informações posteriores confirmaram que as democracias estavam resolvidas de ante-mão a sacrificar os tchecos.

Naquella crise houve outro factor que afastou a guerra: a confiança do governo de Benes nas democracias. Contando firmemente com o seu apoio, o espirito publico tcheco sentiu-se perdido ao ver sua patria abandonada, e não teve forças para resistir.

Com a lição da experiencia a Polonia prepara-se para a guerra confiando em si mesma, acima de tudo, e preparando o enthusiasmo nacional para todos os sacrificios. Além disso já não é possivel a Chamberlain jogar tanto com o espectro da guerra, pois o povo inglez já está habituado á idéa, e não se apavoraria com a mesma facilidade.

Assim a Europa marcha com muito mais decisão para a hecatombe.

Ha, porém, nos ultimos acontecimentos, uma caracteristica interessante:

O Reich não está mais ameaçando tanto a Polonia por causa de Dantzig. Habilmente a Cidade Livre foi invadida por tropas de assalto e guardas das S. S. nazistas, e é entre ella e a Polonia que surgem os incidentes. O Reich prepara a annexação de Dantzig sem um gesto seu, mas figurando como um gesto livre do Senado daquella cidade.

Talvez essa tática tenha um fim machiavellico e remoto, que seria, uma vez tomada tal resolução, apresentar os factos consummados. Então, se a Polonia quizesse impedil-o, teria que agir. E seria apresentada como a aggressora por Hitler e Chamberlain, para o fim de não ser o caso comprehendido nas garantias dadas á Polonia pela Inglaterra e a França. Não nos admiraria mesmo se a guerra fosse exclusivamente entre a Polonia e Dantzig. E que nesta, milagrosamente surgissem milhares e milhares de soldados para vencer a Polonia, ante o olhar indifferente das democracias. Porque nada nos póde mais admirar na politica européa dos nossos dias. E o ultimo discurso de Chamberlain, retornando ao "apaziguamento" e pretendendo reconhecer a annexação da Bohemia e da Moravia justifica ingenuamente mais negros prognosticos.

Está na Argentina o grande conferencista Padre Labúru

O Revmo. Pe. Labúru S. J., pronunciou a 4 do corrente, na Academia Nacional de Medicina de Buenos Aires, uma notavel conferencia sobre o thema: "Correlação psychosomatica".

O sabio sacerdote foi apresentado pelo professor dr. Mariano R. Castex.

COM A PALAVRA O REVMO. Pe. LABÚRU

Iniciando sua conferencia, o illustre filho de Santo Ignacio de Loyola manifestou a sua emoção por occupar, naquelle momento, perante aquella selecta assistencia, a cathedra da Academia Nacional de Medicina, prosseguindo, disse que occupar a cathedra era sua missão, missão de obediencia e de vocação. Então o Revmo. Pe. Labúru agradece as palavras do dr. Castex e a presença de tão culta assistencia.

Começando a discorrer sobre o thema proposto, o orador tratou, primeiramente, das influencias do somatico sobre o psychico e vice-versa, illustrando a these com exemplos clarissimos.

Terminando sua brilhante exposição, o Revmo. Pe. Labúru declarou que: "Não basta o estudo da psychologia para os psychiatras, pois, como muito bem disse Bleuler, uma Psychiatria sem Psychologia é como uma Pathologia sem Physiologia, visto que a Psychologia é indispensavel a todo medico que quizer exercer sua profissão com a dignidade que requerem seus enfermos". E accrescentou: "A Psychologia tem seus methodos proprios de investigação, tem sua realidade objectiva, e como toda sciencia, não depende de concepções preconcebidas, e sim de factos objectivos e reaes. E a Psychologia medica é uma psychologia applicada; donde tem que ser bem e previamente conhecida a Psychologia Normal, para poder ser applicada com resultados positivos".

Achavam-se presentes o ex-ministro das Relações Exteriores da Argentina, o dr. Saavedra Lamas, o Revmo. Pe. Doglia, reitor do Collegio Salvador, o ministro de Obras Publicas, membros da Academia de Medicina e outras personalidades.

O grande Congresso da Juventude Agricula Catholica de França

Uma carta de S. E. o Cardeal Maglione ao Arcebispo de Paris

Não é facil traçar a origem da JAC franceza. A velha A.C.J.F. fundada pelo grande Albert de Mun em 1886, preparou o terreno para a futura associação. Nella vamos encontrar, em 1928, Jaques Ferte, como presidente de uma commissão agricola especializada. Parallelamente fundaram-se a União Catholica de França Agricola, os Estudos Agricolas por Correspondencia (E.A.C.) e todo um movimento no mesmo sentido da futura J.A.C.

Finalmente a 17 de março de 1929, por uma reunião de dirigentes agricolas presidida por Jaques Ferté foi creada a Juventude de Agricola Catholica.

Os resultados grandiosos appareceram logo, e os jocistas, perfeitamente formados como catholicos e cidadãos exemplares, eram reclamados para directores de Cooperativas, para conselheiros municipaes, "maires" etc.

O CONGRESSO DESTE ANNO

Celebrando seu Congresso jubilar de Paris e por M. Achille Villey, lar, por occorrer neste anno seu 10.º anniversario, conseguio a J.A.C reunir em Paris, no Palais des Sports, 25.000 jacistas. Estiveram presentes a esse Congresso Jubilar, 6 cardeaes, o nuncio apostolico, 40 arcebispos e bispos, 1. ministro, innumeros parlamentares, representantes e dirigentes de um grande numero de associações agricolas. Com estes congressistas estiveram as bençãos do Santo Padre, o acolhimento carinhoso dos parisienses, além do enthusiasmo de todos os catholicos do mundo.

Houve Communhão Geral de todos os congressistas na Igreja de Saint-Sulpice, tendo, ao Evangelho, fallado S. Excia. Revma. Monsenhor Gaudron, bispo de Evreux.

A SESSÃO DE ESTUDOS NO PALAIS DES SPORTS

Presidiu esta sessão S. Em. o Cardeal Gerlier. Compareceram 8 arcebispos, 16 bispos, 21 senadores, 29 deputados, 28 dirigentes ruraes, 13 generaes, representantes de 15 nações catholicas.

Fallaram Pierre Lambert, presidente nacional e preparador do Congresso; Roger Galas que tratou do doloroso problema do despovoamento do campo; Emile Couset, presidente federal da Nord - Hagebrouck, que tratou da condição material da vida rural; Jean Terzend, presidente federal da Isére, falou sobre a legislação social e a vida nos campos; Tulle Lerouxel trata do problema feminino no campo, das responsabilidades da mulher, de seu trabalho e situação nos campos; finalmente Jean Gravier, analysa os fins da J.A.C., seus altos propositos, a sua lucta contra o desequilibrio social e a salvação que ella apresenta.

A SESSÃO DE SEXTA-FEIRA, RECEPÇÃO NO HOTEL DE VILLE

A municipalidade parisiense promoveu uma recepção aos congressistas. Os jacistas dirigentes, em grande numero, foram recebidos, na sala de festas, officialmente, pelo Conselho Municipal prefeito do Sena. Achavam-se presentes S. Em. o sr. Cardeal Verdier, S. E. Revma. o sr. Valerio Valeri, nuncio apostolico, diversos bispos e pessoas de destaque na municipalidade de Paris. S. Excia. Gabriel Bolssiere, secretario do Conselho Municipal pronunciou então o discurso de recepção; falou tambem o sr. prefeito, Achille Villey.

Houve ainda outra sessão no Velodromo de Hiver, a que compareceram 15.000 jocistas.

O SECRETARIO DE ESTADO DA SANTA SE' ESCREVEU SOBRE O CONGRESSO DA J.A.C.

O jornal "La Croix" de 21-4 ultimo transcreve uma carta de S. Em. o cardeal Maglione ao cardeal arcebispo de Paris, pela qual S. Santidade abençoa e encoraja os promotores do Congresso do X anniversario da J.A.C.

O texto da carta é o seguinte: "S. Santidade vê com paternal satisfacção que Vossa Eminencia se propoz presidir proximamente o primeiro Congresso Nacional da Juventude Agricola Catholica, em Paris. Não ignora o Summo Pontifice que, entre os movimentos especializados de que se honra a Acção Catholica Franceza, a J.A.C. occupa um logar de destaque e merito, de excepcional encorajamento. Este Congresso que celebra o X anniversario de sua fundação pretende, sobretudo, demonstrar, por sua amplitude e fervor, a vontade desses jovens camponezes, de França, em trazer a Nosso Senhor Jesus Christo todos seus irmãos de trabalho.

Já é visivelmente abençoado pelo ceu este apostolado. Com effeito, é rude o trabalho de emprehender tal obra de reparação espiritual dos campos, organizando um movimento destinado a abraçar os diversos membros que compõem o meio rural, para reunir todos sob o plano superior da caridade catholica e da Acção Catholica. Quem pretenderá que esta grande sementeira não tenha já feito nascer uma maravilhosa colheita, depois de se perceber que estas legiões ruraes partem de todas as dioceses sob as bençãos de seus Pastores? Como não nos viria ao espirito a palavra do Evangelho, contemplando esta Juventude Agraria Catholica e seu ramo feminino congenere, que juntos attingem quasi um terço das parochias ruraes de França: "Levate oculos vestros, et videte regiones, quia albae sunt jam ad messem?"

"E deste magnifico balanço não pode o Soberano Pontifice deixar de regosijar no Senhor e nutrir ainda grande esperança para o futuro. Porque a J.A.C. está em marcha e seu Congresso, que assignala uma primeira e gloriosa etapa, quer ser antes de tudo um ponto de partida para novas e irresistiveis conquistas. O Santo Padre conhece e aprecia o thezouro de tradições catholicas, das quaes pode glorificar-se, como bello titulo de nobreza, a classe camponeza de França. Elle conhece o zelo incansavel que anima seus chefes, o espirito sobrenatural de que sua organisação quer estar essencialmente impregnada. Tambem, não Nos é mais necessario chamal-os a perseverar nesta vida de intensa formação religiosa que, segundo expressão tão justa, é a propria alma do apostolado. Espiritualmente equipados, como aquelles soldados de Christo de que nos falla São Paulo, nossos jovens camponeses estarão á altura de enfrentar, victoriosamente, as grandes questões que se apresentarão á sua consciencia de homens e catholicos, e, de assumir as responsabilidades que acompanham a vida familiar, civil e profissional, onde, para a saude e felicidade do individuo e da sociedade, o Evangelho deve impôr o jugo suave da lei evangelica de verdade e caridade, de justiça e paz.

Taes são, portanto, as substanciaes constatações, taes são as fortes resoluções que o Congresso jubilar da J.A.C. terá a alegria de registrar. O Santo Padre se alegra de que Vossa Eminencia, reunindo um grande numero de cardeaes, arcebispos e bispos francezes, possa transmittir a essa ardente juventude rural a Benção Apostolica que Elle lhe envia de todo coração, e muito especialmente, ao caro Presidente nacional, ao excellente Capellão geral, a todos capellães e dirigentes federaes e locaes, como penhor de infallivel e sobrenatural progresso. Sou muito feliz em cumprir uma tão nobre e agradavel missão junto a Vossa Eminencia, a quem eu peço receber, com os meus votos e cumprimentos pessoaes para esta querida juventude da qual eu pude apreciar os singulares meritos, a homenagem de profundo e cordial respeito, com o qual, em lhe beijando as mãos, sou de Vossa Eminencia Reverendissima o mais fiel e devotado servidor em Nosso Senhor".

J. Cardeal Maglione.

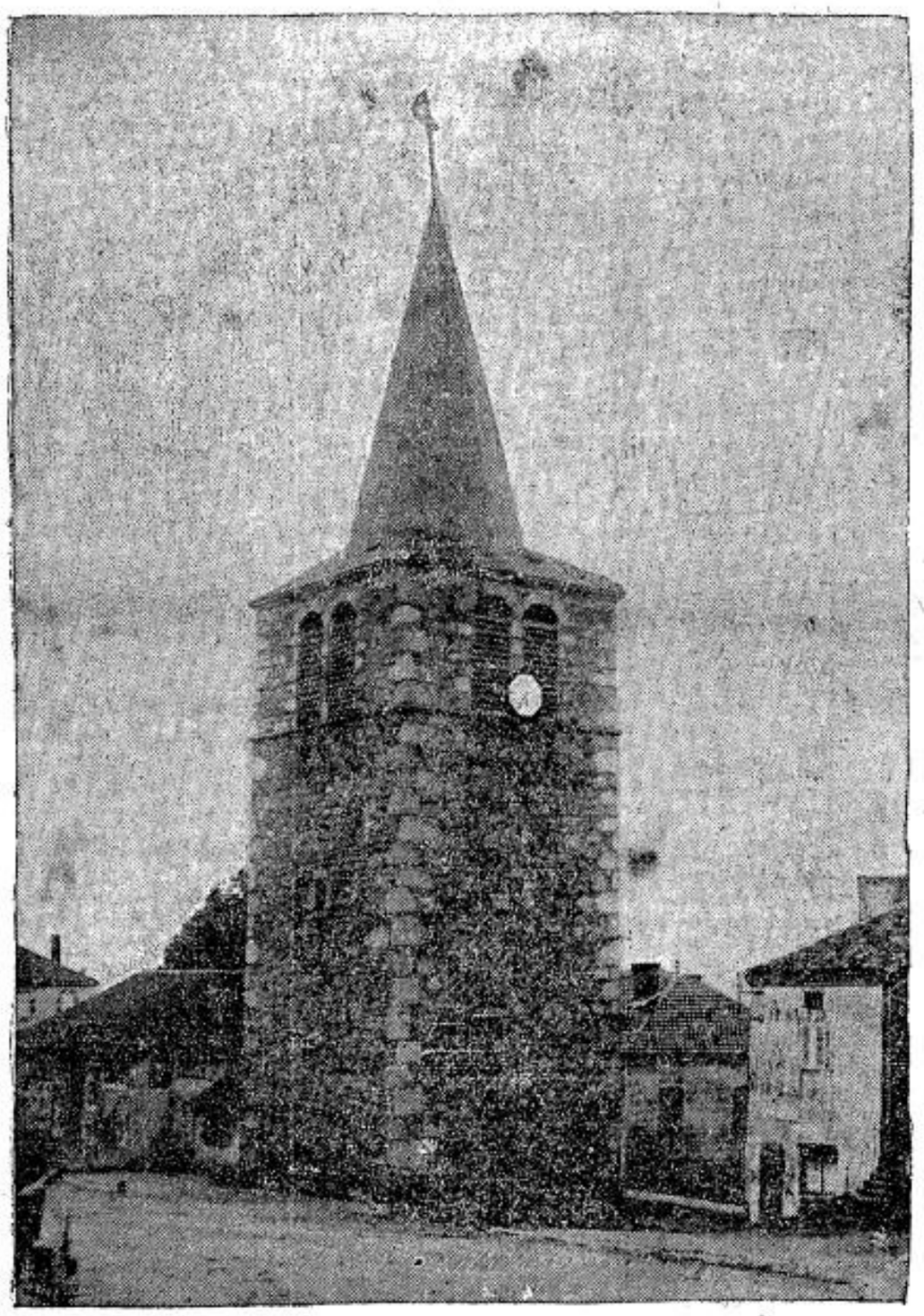

Este pittoresco campanario encontra-se situado nas proximidades de Vichy, a famosa estação de aguas da França. E' um aspecto caracteristico de paisagem rural franceza. Evoca as tradições multi-seculares dos camponezes daquelle paiz, tradições essas que, formadas á sombra do Catholicismo, são defendidas vigorosamente pela J.A.C.. Este importante sector da Acção Catholica vem oppor a unica barreira realmente intransponivel á acção dos communistas que tanto teem procurado desagregar a classe dos trabalhadores do campo e das cidades na terra de S. Luis e Joanna d'Arc.

LEGIONARIO

Christus heri et hodie ipse et in saecula (Hebr. XIII: 8)

Anno XII | Director: PLINIO CORREA DE OLIVEIRA | São Paulo, 4 de Junho de 1939 | Director-Gerente: FRANCISCO MONTEIRO MACHADO | Num. 351

Dias em revista

E' digna de calorosos applausos, a attitude da Sociedade de Medicina e Cirurgia do Rio de Janeiro, solicitando, mediante proposta do illustre scientista dr. Carlos Fernandes, que o sr. ministro da Educação e Saude, tome medidas tendentes a evitar a propaganda pelo radio, de doutrinas espiritas. São conhecidos os males produzidos pelo espiritismo, que, com suas praticas charlatanescas, contribue largamente para augmentar o numero dos alienados. Não se comprehende, pois, como se permitte que proliferem os "Centros Espiritas" e mais ainda, que o espiritismo seja propagado pelo radio e pela imprensa. E' de esperar que tão opportuno appello, procedente de uma sociedade com taes titulos scientificos, seja acatado pelas nossas autoridades, pondo-se em execução as medidas solicitadas, não só na capital da Republica, como em todo o territorio do Brasil.

•

Acaba de ser detido no Rio de Janeiro um livreiro americano, estabelecido naquella cidade e accusado de ter lesado firmas nacionaes e estrangeiras. O facto mais importante, porém, apurado pela policia, é o de que, o referido livreiro mantinha relações estreitas com espiões nazistas que agiam na Argentina. Esta ultima verificação é de summa importancia. Existirão espiões nazistas apenas na Argentina? Resumir-se-ão suas actividades em manter correspondencia com um "scroc" americano residente no Brasil? Estamos certos de que não é assim, mas, que a acção desses agentes é muito mais profunda do que se póde suppôr. A descoberta feita pela policia carioca vae, certamente, abrir caminho, assim temos o direito de suppôr, para uma attitude energica contra os elementos estrangeiros que subterraneamente procuram abalar os alicerces da nossa nacionalidade.

•

Pela primeira vez acabam de ser elevados ao Episcopado dois Sacerdotes africanos, um de Madagascar, outro de Uganda. Continúa, assim, o Santo Padre Pio XII, o trabalho iniciado por seu antecessor, da organização de uma hierarquia ecclesiastica nos paizes missionarios. Emquanto nações de velha civilização christan se paganisam e se enclausuram em estultos e anti-scientificos preconceitos raciaes, a Igreja affirma sempre a igualdade de todos os homens perante Deus e não receia elevar ao Sacerdocio e ao Episcopado, chinezes, hindús, indo-chinezes ou pretos, dando, dessa maneira, uma bellissima manifestação de sua sobrenatural catholicidade.

(Conclue na 2.ª pag.)

Nas vesperas do Primeiro Concilio Plenario Brasileiro

Cartas Pastoraes dos Exmos. Revmos. Srs. Bispos de Bragança e São Carlos

Os Exmos. Revdmos. Srs. D. Gastão Liberal Pinto e D. José Mauricio da Rocha, respectivamente Bispos Diocesanos de São Carlos e Bragança, publicaram duas bellas Pastoraes dirigidas a seus Diocesanos.

A Pastoral do Exmo. Revdmo. Sr. Bispo de Bragança refere-se, com o brilho costumeiro ás producções daquelle Prelado, ao Congresso Eucharistico de Recife e ao Concilio Plenario dos Bispos do Brasil.

Bellissimo e profundo estudo do que seja o Concilio, suas funcções e fins, e apresenta a circumstancia notavel de ser concebido em linguagem clara e fluente, de modo a tornar accessivel a todas as pessoas, conhecimentos de ordem muito elevada.

De ambos esses documentos extrahimos as notas abaixo.

DADOS HISTORICOS

O Primeiro Concilio Plenario Brasileiro é a realização de uma grande aspiração manifestada desde 1900. Realizado o primeiro Concilio Plenario Latino Americano, em Roma, em 1899, cuidaram os Srs. Bispos brasileiros de realizar um Concilio Nacional. Sendo, entretanto, impossivel naquella occasião a realização de tão grande emprehendimento, procurou nosso Episcopado supprir essa deficiencia, realizando Conferencias Provinciaes que se reuniram periodicamente desde 1901. Houve, assim, varias Conferencias, successivamente realizadas em São Paulo (1901), Apparecida (1904), Mariana (1907), São Paulo (1910), Friburgo (1915); terminada esta, estava preparado o Primeiro Concilio Plenario Brasileiro pela Pastoral Collectiva de 1915. Varias circumstancias têm, entretanto, adiado até aqui a sua realização.

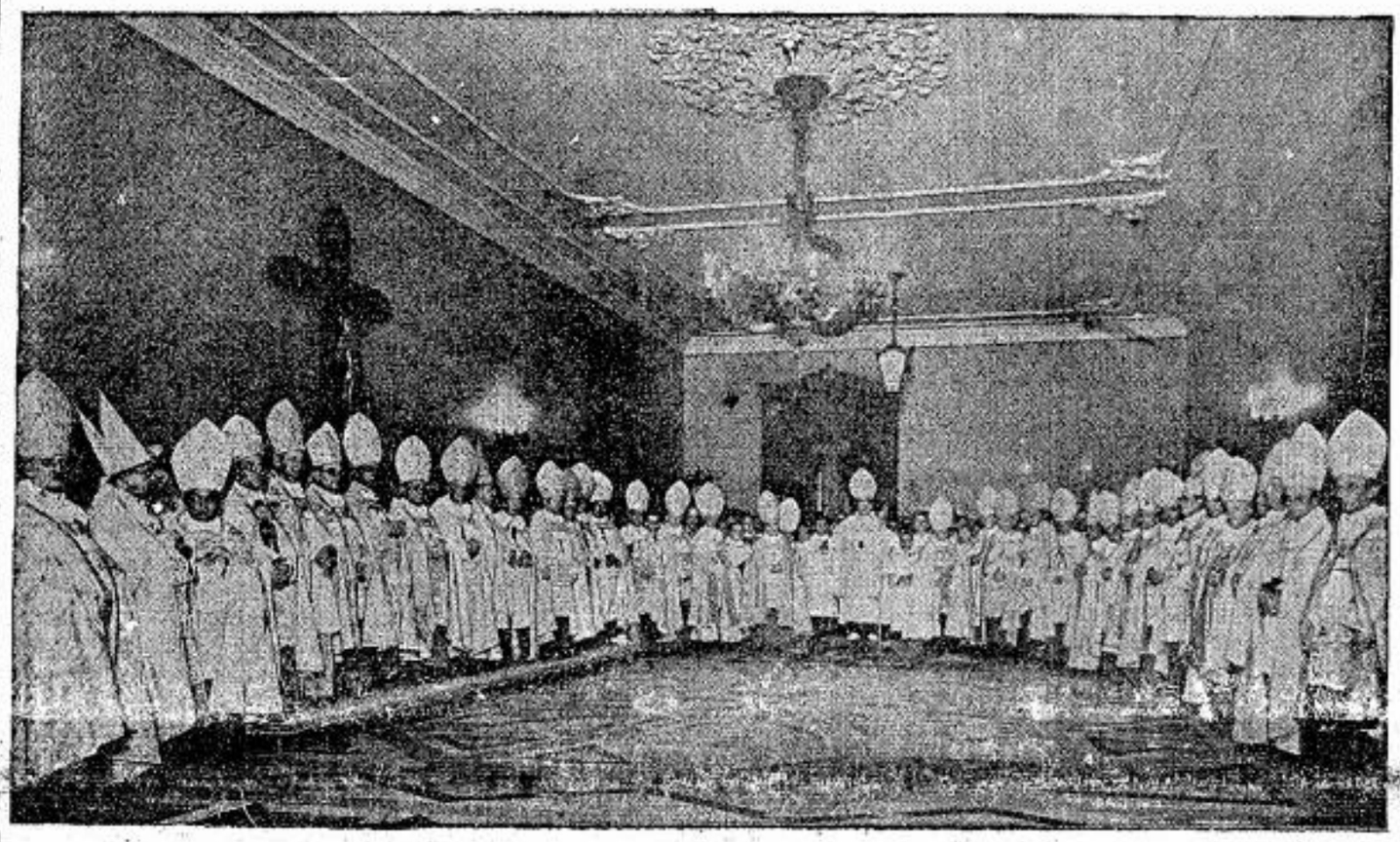

O Episcopado Brasileiro reunido por occasião da semana de Christo Redemptor, para uma Conferencia solemne. No proximo mez de julho, novamente estarão reunidos na apital do Paiz, todos os Bispos brasileiros, para o grande Concilio Nacional.

A AUTORIDADE DA IGREJA

A finalidade de todo Concilio é legislar para os fieis, é adaptar as leis da Igreja ao costume do povo e ao tempo. Essa concessão caridosa da Igreja visa a melhor comprehensão e applicação das leis geraes que ella promulgou em virtude do poder que lhe conferiu o seu Divino Apostolo: "o que ligares na terra será ligado no céu, o que desligares na terra no céu será desligado".

Tem a autoridade ecclesiastica uma origem directamente divina. Em verdade, todo poder tem origem divina. Deus creou o homem de tal forma que elle necessita da familia e da sociedade. Ora, por natureza essas instituições requerem uma autoridade, logo essa autoridade existe por vontade divina e é de direito natural. E', porém, necessario salientarmos que a autoridade ecclesiastica é directa, especialmente, instituida por Deus, pois que na palavra divina de N. S. Jesus Christo é que ella encontra sua origem. Além disso, e por isso mesmo, ella se differencia profundamente da autoridade familiar e social; ella independe totalmente quer da natureza, quer do homem, de seus dotes intellectuaes ou physicos, e mesmo da santidade de quem está investido nella. A autoridade ecclesiastica vale como tal e não pelo homem que a possue.

Com o decalogo e com a palavra evangelica, Deus deu ao mundo a lei da santificação e da salvação das almas. Foi a Igreja Catholica instituida para executar e applicar essa lei; disse o divino Redemptor aos Apostolos: "Ide e ensinae a todas as nações para que observem tudo o que vos communiquei". Cabe portanto, á autoridade ecclesiastica levar a sociedade por ella guiada ao fim que lhe foi imposto. Para tanto deve a autoridade religiosa explicar, promulgar e definir a lei divina.

A Igreja tem a missão de salvar a humanidade para maior gloria de Deus. "Ide e ensinae..." disse o Divino Fundador da Igreja, portanto, explicar a lei é a primeira missão da Santa Igreja Catholica; é ella quem transmitte e explica a doutrina de J. Christo. Além do que, necessita ella promulgar leis especiaes que visam accomodar a lei geral do Evangelho ao tempo e ao povo, o que constitue um excellente modo para realizar na pratica um esforço util para a perfeição do homem, que é precisamente o fim da Igreja.

E ainda cabe á Igreja uma jurisdicção sobre os fieis, caso contrario a lei divina seria inefficaz em seu aspecto positivo. Necessita a Igreja proteger a lei divina; a Fé e os costumes necessitam de protecção efficaz. A Igreja, a mais perfeita das sociedades humanas, justamente porque é tambem divina, não pode ser privada desse poder.

E' a Igreja que, partindo da lei mosaica e da evangelica, esclarece as consciencias pela definição precisa do texto divino; é ella que determina as exigencias de Deus, é ella que nos dá a conhecer o alcance exacto da obrigação contida na lei divina. Manda o decalogo amar a Deus sobre todas as cousas e ao proximo como a nós mesmos, e então, é a Igreja que estabelece praticas piedosas, que nos ensina como amar a Deus, guardando o dia do Senhor, orando e participando do sagrado banquete. E' a Igreja que permitte ao homem amar a Deus e cumprir a Sua santa lei em qualquer tempo e lugar; é pela Igreja que o homem sujeito ás condições do meio ambiente pode cumprir com força e suavidade a lei que salva e liberta a creatura das paixões que causam sua perdição. E' ella que aconselha ao homem fugir de cada nova tentação ou perigo que os novos tempos vem trazendo para tormento da humanidade.

A FINALIDADE DO CONCILIO

Vê-se, por ahi, como é immensa a materia de competencia legislativa da Igreja. Sua vida, que se alarga indefinidamente pelo espaço e pelo tempo, pela diversidade das circumstancias exige, desde o inicio, um sem numero de actos legislativos. Eram praticamente exigidos congressos ou reuniões das autoridades ecclesiasticas com o fim de divulgar o pensamento catholico em relação aos males do tempo. Fizeram-se necessarias codificações que permittissem aos fieis um criterio seguro diante da multiplicidade das tribulações terrenas da epocha, de cada epocha.

A' vista destas considerações, não é difficil perceber qual seja a funcção e a natureza dos Concilios. São reuniões onde as autoridades ecclesiasticas tomam as necessarias medidas para accommo-

(Conclue na 3. pag.)

Effeitos funestos do divorcio na França

Dentre os paizes que adoptaram o divorcio, é a França que mais tem soffrido com elle. Nada melhor do que a estatistica, corroborará esta affirmação.

Com effeito, resumindo os dados insuspeitos e exactos fornecidos pelo "Journal Officiel" verificamos que por motivo do divorcio, continuam alarmantemente a diminuir em França os casamentos, e consequentemente, os nascimentos. De 1937 a 1938 o divorcio que era em numero de 17.677, augmentou para 18.134; os casamentos diminuiram fortemente, pois que passaram de 202.811 a 200.160 e os nascimentos que em 1937 eram em numero de 471.150 passaram a ser em numero de 466.742. Verificados esses dados e concedendo na melhor das hypotheses a sua paralização, — quando tudo parece indicar que os casamentos e os nascimentos diminuirão de anno para anno — temos de considerar o numero de mortes tendendo cada vez mais a augmentar-se, e de virmos a lamentar pelo futuro da França, devido á nefasta instituição do divorcio.

AO DESPERTAR... Obtenha bem estar para o dia todo com ENO 'Sal de Fructa'

Propõe-se em Buenos Aires impedir as irradiações de Moscou

Tendo Moscou inficiado uma campanha de irradiações communistas em hespanhol, a imprensa argentina cuidou de uma contra propaganda. "El Pueblo" faz notar que a prohibição feita á propaganda communista se torna inefficaz diante da nova tactica de Moscou, pois praticamente é impossivel impedir-se que sejam recebidas as irradiações em ondas curtas, visto o já grande numero de apparelhos que permittem captal-as. Diante de semelhante technica dos "soviets", sómente é possivel a medida, já tomada por paizes europeus, de neutralisar essa irradiação indesejavel; medida essa que cabe aos peritos em radio-telephonia.

Tratando-se assim da unica medida de resultados seguros, ella se torna absolutamente necessaria para evitar a penetração communista na Argentina e outros paizes hispano-americanos.

A PAZ DE CHRISTO E' SEMPRE FRUCTO DA LUCTA

Interessante passagem de uma allocução Pontificia

A homilia pronunciada pelo Summo Pontifice foi divulgada em fragmentos pela imprensa; um trecho porém não teve a divulgação dos demais, por motivos faceis de se conjecturarem, dada a allusão directa que elle encerra, á "paz a todo custo".

Publicando integralmente esse trecho e dando um resumo dos demais o "Legionario" completa o conhecimento de seus leitores sobre a admiravel homilia de Sua Santidade.

•

"Pax vobis" é a saudação e o augurio da paz! Preannunciado, nos seculos de espera, como o Principe da Paz (Is. IX, 6 Princeps pacis); acompanhado, no seu nascer, pela nota angelica do hymno gloria no céu a Deus e paz na terra aos homens de boa vontade (Lc. II, 14: Gloria in altissimis Deo et in terra pax hominibus bonae voluntatis"); o Divino Redemptor foi, segundo a bella imagem do Apostolo São Paulo, o pregoeiro e o portador da paz "evangelizavit pacem" (Ef. II, 17). Não uma paz sem lucta e sem batalhas; mas uma paz conquistada atravez de uma lucta entre a vida e a morte: "mors et vita duello confixere mirando" (da Sequencia da Paschoa); paz fructo da victoria ganha a preço de sangue porque Elle "pacificou o ceu e a terra com o sangue de sua cruz" (Coloss., I, 20: "pacificans per sanguinem crucis eius sive quae in terra sive quae in coelis sunt").

Bem razão tem, pois, São Paulo repetindo sem descanso a consoladora invocação "Deus da paz, Senhor da paz" (Rom. XV, 33; XVI 20; I Cor. XVI, 33; Filip. IV, 9; I Tess. V, 23; II Tess. III, 16; Hebr. XIII, 20); mas fazendo-se ainda uma vez echo da voz dos prophetas Michea V, 5: "et erit iste pax"), accrescentando Jesus como a nossa mesma paz: "Ipse est pax nostra" (Ef. II, 14).

Estas considerações Nos parecem particularmente uteis para alegrar e reanimar os espiritos emquanto é por todos desejada,

(Conclue na 4. pag.)

A França e o racismo

O gabinete Daladier resolveu decretar medidas tendentes a abolir a propaganda racista, considerada prejudicial aos interesses da França.

De dois decretos, constam estas medidas, dos quaes o primeiro modifica a propria constituição franceza.

Havia necessidade "da repressão das propagandas estrangeiras" — era "necessidade nacional".

E' preciso notar que, além dos citados decretos reprimirem o systema racista de propaganda protegendo financeiramente campanhas subversivas, elles tambem abrangem o campo doutrinal-religioso, pois os terroristas, ás vezes, eram pagos por estrangeiros interessados na ruina moral do povo francez.

LEGIONARIO

SEMANARIO CATHOLICO COM APPROVAÇÃO ECCLESIASTICA

Direcção:

Rua Quintino Bocayuva, 54
Sala 323 — Phone 2-7276
Redacção e administração:
Rua Immaculada Conceição,
Telephone 5-1536
Caixa Postal, 2849

Assignaturas:

Anno	15$000
" exterior	25$000
Semestre	8$000
" exterior	13$000
Numero avulso	$200

Rogamos aos nossos assignantes communicarem a mudança de seus endereços para a Caixa Postal 2849.

Annuncios

Peçam tabella, sem compromisso

Não publicamos collaboração de pessôas extranhas ao nosso quadro de redactores.

O LEGIONARIO tem o maximo prazer em receber visitas ás installações de sua redacção e officina, mas pede que não sejam as mesmas feitas nas 2as., 3as. e 4as. feiras, por exigencias do serviço.

COMMENTANDO

FALTA DE RECATO

A imprensa deve, muito naturalmente, dar bôas informações a seus leitores, deve, mesmo, transmittir noticias interessantes e curiosas. E' este o seu papel.

Entretanto, o jornal tem uma diffusão enorme, é lido por todos, creanças, velhos, homens e mulheres. Ora, dahi resulta uma grande responsabilidade: ha assumptos innocuos e assumptos reservados; destes ultimos a imprensa não póde utilisar-se senão com grande criterio, moderação, e, especialmente, grande cuidado. Este é um principio fundamental de ethica jornalistica.

Infelizmente não pensa assim o "Diario da Noite". Levado pelo sensacionalismo, fez o maior alarde sobre certo facto extraordinario que se passou em Lima, em que é protagonista uma creança de cinco annos. E' facil de prever a influencia nociva que semelhante noticia, acompanhada de grande cliché, irá produzir no espirito da infancia exactamente por causa da ingenuidade que a caracterisa.

Dir-se-á que a noticia é scientifica. Em primeiro logar, nem tudo o que é scientifico póde ser dito a todo o mundo, porque as coisas não deixam de ser o que são, pelo facto de serem estudadas scientificamente. Depois, a mesma noticia poderia ser perfeitamente apresentada com discreção, em termos velados, só comprehensiveis aos scientistas, ou pessoas amadurecidas.

Além do mais, o menos que o "Diario" teve em vista, ao publicar, foi o interesse scientifico. Quantos de seus leitores serão medicos? E nem se fale em vulgarisação da sciencia. Que bem póde trazer ao progresso da humanidade a divulgação de factos como o que se passou em Lima?

O que se teve em vista, isto sim, foi dar um alimento picante á sensualidade grosseira e boçal que anda espalhada por ahi. Hoje, a "sciencia" não passa, muitas vezes, de falta de vergonha, pura falta de vergonha.

E se alguem, ao lêr isto, ficar irritado, e chamar-nos de atrazadões ultramontanos, é porque attingimos a fundo onde desejavamos attingir. Nada ha tão sensivel como uma semvergonhice occulta.

O facto é que os homens desse nosso seculo XX já não têm coragem nem lealdade para confessarem, abertamente, as proprias mazelas. Preferem a hypocrisia da sciencia, ou outras que taes

Plinio CORRÊA DE OLIVEIRA

ADHESITE

Recapitulando atravez das columnas do LEGIONARIO os rumorosos casos da "Action Française", da "politique de la main tendue", do nazismo e do "Sillon", não tive em mira proporcionar aos leitores desta folha uma simples reedição resumida... e desbotada daquelles importantissimos episodios da historia hodierna.

Disse alguem — e desde então Mr. de la Palisse e o Conselheiro Acacio não tem fartado de o repetir — que a Historia é mestra da vida. Foi com o intuito de buscar junto a essa grande e fecunda mestra uma licção proveitosa para o apostolado diario de todos nós, que me acerquei della nos ultimos artigos. Depois de ter folheado as paginas mais recentes da Historia de nossa civilisação agonisante, vamos ver a licção que ella nos dá.

•

Foi muito de proposito, que colloquei lado a lado, nos artigos anteriores, correntes da extrema direita e da extrema esquerda. Ao menos theoricamente, a Action Française e a "politique de la main tendue" estão em diametral opposição uma á outra. Tambem o nazismo e a "politique de la main tendue" estão, em apparencia, nos dois polos oppostos, do pensamento politico moderno. No emtanto, se investigarmos com attenção as causas pelas quaes numerosos catholicos de cultura e discernimento se deixaram transviar quer em um quer em outro polo, a ponto de tocar ás raias da apostasia, veremos que a identidade entre ellas é a mais absoluta. Este facto não póde deixar de impressionar.

Em ultima analyse, tanto em um quanto em outro extremo, os erros foram causados por adhesões excessivamente precipitadas e ardorosas. Taes adhesões, apresentadas embora como meios aptos a trazer as massas ao gremio da Igreja, não tiveram outra consequencia, sinão arrastar para fora do gremio esses afoitos adhesistas. Fracasso maior não seria, pois, possivel. E no emtanto esses fracassos se repetiram em diversos sectores da opinião, sendo inuteis, para os prevenir, as admoestações paternaes da Hierarchia Ecclesiastica.

Nisto, reside a nota do supremo absurdo. Se essas adhesões eram dadas com intuitos de apostolado, como foram realisadas em contravenção da Hierarchia ou ao menos — quando a Hierarchia não se manifestava expressamente — do espirito da propria Igreja?

•

A primeira observação é que essa curiosa mania de adherir não é inspirada em puros motivos de apostolado.

O catholico, no Baptismo, rompe com o mundo, o demonio e a carne, com Satanaz, suas pompas e suas obras, para seguir os caminhos de Nosso Senhor Jesus Christo. Acontece, entretanto, que, muito frequentemente, estes caminhos apresentam trechos de itinerarios penosos a percorrer, e levam o viandante a passar por planicies aridas e pedregosas. Começa, então, a latejar um sentimento novo, no espirito do catholico. As saudades dos confortos deixados, da popularidade immolada, das relações sacrificadas, da consideração social calcada aos pés, do dinheiro a que elle renunciou quando renunciou ás gordas negociatas do commercio hodierno, começam a despontar. A principio, são simples nostalgias. Depois, estas nostalgias se transformam em tentação. E, finalmente, essa tentação se transforma no proposito de adherir novamente — comquanto em parte e sob a capa do apostolado — áquillo a que, outr'ora, em um santo dia de fervor, se renunciou.

Conta a Sagrada Escriptura que os hebreus viviam, no Egypto, gemendo sob o guante da escravidão. Guiados pela mão do Senhor, fugiram em demanda da Terra da Promissão. No caminho dessa Terra, entretanto, havia um deserto a atravessar. A sêde e a fome apertaram. E com isto nasceu nos hebreus a saudade das cebolas que comiam quando escravos no Egypto. E afinal acabaram com saudades da propria escravidão, por causa das cebolas...

Quantos de nós, depois de termos rompido com tudo, sentimos saudades de certos gosos e dos prazeres materiaes e moraes e, por causa destas saudades, acabamos sentindo saudades da escravidão em que nos retinha o demonio?

A mulher de Loth abandonou Sodoma, a cidade do peccado. No caminho, porém, teve saudades da sua patria maldita, e voltou-se para traz, afim de a ver mais uma vez. E transformou-se em estatua de sal...

Quantas estatuas de sal se encontram hoje entre nós!

•

Essa phase de crise espiritual tem um lema: "não é tanto assim"; e uma pseudo-virtude: a moderação.

Outr'ora o catholico A ou B rompeu com tudo. Mais tarde, começou a achar que realmente as coisas que abandonára eram más, mas "não tanto assim". Exactamente como aos hebreus, no deserto, começou a parecer que a escravidão não era tão má assim, uma vez que proporcionava a deglutição comoda de numerosas cebolas.

Os hebreus quizeram apostatar por cebolas. Nós temos a tentação de sorrir diante disto. E, no emtanto, quantos, d'entre nós, apostatam, não por cebolas... mas por causa de elogios e sorrisos!

Ouvimos um bello dia um elogio á nossa tibieza. E' um inimigo da Fé que proclama que nós somos "muito moderados, muito criteriosos, muito esclarecidos". E depois conclue emphaticamente: "se fossem assim todos os catholicos...!"

Os judeus não consideraram a Nosso Senhor "muito moderado, criterioso e esclarecido", comquanto Elle fosse o proprio Deus, e a sede de toda a sabedoria e de toda a bondade. "Et crucifixerunt eum", exactamente por isto. Os pagãos não acharam "moderados, criteriosos, esclarecidos", os apostolos e os catholicos das catacumbas, comquanto elles realmente o fossem. Como em nossos dias o sr. Hitler ou o sr. Stalin não acham a Igreja nem "moderada", nem "criteriosa", nem "esclarecida". E entretanto no meio da babel do mundo moderno ella é o unico refugio do bom senso e da moderação.

E' que a prudencia que vem da acção da graça em nós é uma prudencia que o mundo detesta. E a prudencia que o mundo applaude é uma prudencia detestada pelo Espirito Santo.

Mas o nosso catholico saudoso das cebolas do Egypto não pensa assim. O mundo o applaudiu? Então elle está conquistando o mundo para Deus. Nosso Senhor, entretanto, conquistou o Mundo mas foi crucificado pelos inimigos de Sua doutrina. E nós queremos os applausos dos inimigos de nossa doutrina! E chegamos a crear em nossa imaginação toda uma orientação de apostolado especial... para receber os applausos dos inimigos da Igreja!

Oh adhesite! Oh tremenda mania de adherir!

•

Mas, infelizmente, essa mania não assalta apenas os convertidos, mas os que nasceram no gremio da Igreja e delle nunca se apartaram. Porque é ella uma tentação que circunda, "sicut leo rugiens", a todos nós.

Tambem o filho prodigo quiz adherir ao mundo. Estava elle na casa paterna. Mas a meiguice do pae, o conforto do lar, a tranquillidade da vida domestica, já não tinham para elle attractivos.

Sua imaginação sonhava com maravilhas distantes. A perversão de seus sentimentos era tal, que elle não percebia a felicidade que Deus derramára em torno delle, e ardia em anceios pelos prazeres corruptos, longe dos quaes Deus o fizera nascer.

Diz a Escriptura: "porque amasto a virtude e odiaste a iniquidade, o teu Deus te ungiu com o oleo da alegria".

Com o filho prodigo, essa phrase se applica, mas ás avessas. No fundo, elle aborrecia a virtude e começava a amar a iniquidade. Na casa paterna, o que lhe parecia tedioso era o ambiente de virtude que alli existia, que exacerbava os appetites desgovernados que rugiam dentro delle. E o que o seduzia na cidade longinqua era o ambiente pestilencial no qual seus appetites desregrados encontrariam pasto abundante. E, como elle amou a iniquidade e se aborreceu da virtude, Deus fez chover sobre elle o oleo negro da mais extrema amargura.

Quantos são esses filhos prodigos, hoje em dia! Filhos da luz, elles não amam entretanto, a Fé, e por isto são frouxos na defesa dos verdadeiros principios catholicos. Frouxos na virtude, elles sorriem com facilidade ao vicio, ou ás situações equivocas em que não se sabe distinguir o vicio da virtude, a tal ponto aquella se apresenta com os ares desta e esta com os ares daquella.

E começam a achar "que é preciso não ser tão severo assim", ou "que é preciso ser prudente, ser criterioso, ser cordato". O mundo os aprecia, o mundo os applaude, o mundo os louva. Elles estão certos de que estão trazendo o mundo a Christo, comquanto sua consciencia lhes diga que elles estão, na realidade, trilhando um caminho perigoso.

Mas assim mesmo elles persistem nas veredas erroneas, e, para abafar a voz da propria consciencia, chamam de rançosos e retrogrados os que não descem, com elles, pelo abysmo abaixo.

Estes filhos prodigos tambem são adhesistas. Adherir é com elles. Elles estão de accordo com tudo, cedem em tudo, fecham os olhos a tudo. Até que, em um dia que será de salvação para suas almas, elles provem o oleo da amargura, que fez o filho prodigo voltar á casa paterna.

CATHOLICOS

Comprem EXCLUSIVAMENTE suas Joias e seus Presentes na conhecida

JOALHARIA

CASA CASTRO

OFFICINAS PROPRIAS

RUA 15 DE NOVEMBRO N.° 26 (Esquina da Rua Anchieta)

Unicos concessionarios dos AFAMADOS relogios "ELECTRA"

7 dias em revista

CONTINUAÇÃO DA 1.ª PAGINA

•

A noticia de que sacerdotes catholicos hespanhoes estariam fazendo propaganda em Porto Rico, a favor da restauração da hegemonia hespanhola naquella ilha, é mais uma das muitas ballelas attribuidas á Igreja e a seus ministros. Em todos os logares attribuem-se aos sacerdotes attitudes politicas que elles não tomam, mas com as quaes se procura incompatibilisar as populações com a Igreja. O mesmo facto se observa entre nós, onde certa imprensa tem procurado collocar os sacerdotes estrangeiros em uma situação desfavoravel aos olhos do publico.

Seria, aliás, muito louvavel que tal publicidade, inutil para uma sadia nacionalização do povo, cessasse quanto antes. Se ha abusos, porque não os denunciar devidamente documentados, ás autoridades Ecclesiasticas, em logar de os transformar em pretexto para pasquinadas?

•

Os jornaes desta Capital noticiaram que se installará numa das igrejas do Rio de Janeiro, em uma gruta de Nossa Senhora de Lourdes, um reservatorio contendo agua procedente do famoso Santuario francez. Estamos habilitados a confirmar a noticia, acrescentando que o reservatorio conterá 4 mil litros de agua, não sendo, porém, destinada a agua ao uso dos fieis.

A importação desta agua tem um caracter piedosamente evocativo, como o de quaesquer objectos trazidos da cidade de Lourdes.

PARA SERVIÇOS TYPOGRAPHICOS

Taes como: Theses, Livros, Folhetos, Revistas, Jornaes e quaesquer impressos em geral

Prefiram as officinas graphicas do "LEGIONARIO"

Rua Immaculada Conceição, 59
Telephone 5-1536 - São Paulo

A Peregrinação annual a Fatima

Noticia o ultimo numero do "Santuario da Apparecida" que "a peregrinação annual ao Santuario de N. S. do Rosario de Fátima reuniu mais de 100.000 peregrinos de todo o paiz que rezavam fervorosamente, implorando a paz para o mundo. Os peregrinos, acompanhados dos parochos das aldeias, procuravam os locaes donde melhor pudessem assistir ás procissões; outros, cumprindo promessas, subiam de rastos os degraus da basilica, dentro da qual 50 sacerdotes ouviam as confissões e distribuiam a santa communhão.

Entre os peregrinos encontravam-se o sr. arcebispo de Evora, os srs. bispos de Leiria, do Algarve, e de Coimbra; as familias dos ministros da Justiça, das Obras Publicas e da Agricultura, e mais um grupo de combatentes "Viriatos", que foram agradecer á Virgem Santissima a sua protecção durante o tempo que combateram na Hespanha.

A peregrinação ao Santuario de Fátima assumiu aspectos impressionantes.

No momento da celebração da missa pelos doentes presentes e ausentes, e pela paz universal, ouviu-se um grito de — "a Virgem salvou-me!" — dado por uma mocinha que se encontrava estendida num colchão. Gracinda Costa que se achava doente havia 10 annos, sem poder levantar-se nem sahir do quarto, é natural de Espozende e conta 21 annos de idade. Soffrendo de traumatismo na columna vertebral, Gracinda soffreu horrivelmente durante a noite que passou no Hospital do Santuario. Na occasião em que o bispo do Algarve descia a escadaria da Basilica, abençoando os doentes e dando-lhes a beijar a custodia de ouro, Gracinda, gritando entre lagrimas de commoção — "a Virgem salvou-me!" — levantou-se e com os proprios pés se dirigiu para onde estavam os medicos que constataram a miraculosa cura."

Ascetica e Mystica

Uma distincção de conceitos

Pe. Felix PEREIRA DE ALMEIDA, S. J.

Não pode deixar de ser profícuo para a vida intensa dos nossos dias um esclarecimento de conceitos sobre o comportamento espiritual christão.

Ha tanta preoccupação em nossos meios educacionaes, por educação physica, exame medico, biometrico, clinico e gymnastico, fichas individuaes, etc. tudo em ordem a uma perfeita determinação do comportamento biologico e sanitario de nossa juventude, que seria realmente desproporcionado, e por nossa culpa, si nós catholicos não promovessemos simultaneamente um movimento de estudo e preoccupação pelo espiritual. Seria desproporcionado porque haveria o grande predomínio do material e do animal, sobre o espiritual, em um paiz que se diz e é de catholicos.

Tencionando ser uma instrucção nesse sentido, apresenta-se aos leitores do "Legionario", este artigo.

•

No terreno da Theologia catholica tem sido, particularmente nos ultimos cincoenta annos, objecto de vivas controversias, a precisão exacta dos conceitos de Ascetica e Mystica.

A orientação da controversia se definia ao redor dos quatro factos mais communs no comportamento espiritual christão: meditação, oração affectiva, oração de quietude e contemplação infusa.

O nucleo central da discussão era a natureza da contemplação infusa, a saber, o problema sobre si a infusão dessa contemplação era um facto normal ou anormal dentro do processo ordinario, estabelecido pelo Redemptor, do desenvolvimento da vida da graça.

Concomitantemente com este problema, surgiam outros annexos a elle, problemas que se poderiam dizer, de peripheria.

Estabelecida a infusão da contemplação como facto normal, segue-se naturalmente a maior efficiencia, como attitude espiritual, de uma passividade docil e confiante, preferivelmente a uma solicitude luctadora em busca da virtude.

Consequentemente ainda, a direcção espiritual mais efficiente seria a que menos se preoccupasse com a tarefa esmiuçante de conseguir tantos graus de paciencia, de humildade, de mortificação, de obediencia, etc., e mais se esforçasse por se collocar numa situação de docilidade aos Dons do Espirito Santo, eminentemente impulsionadores do nosso movimento espiritual.

A razão seria obvia, porque si a contemplação é o grau mais perfeito do comportamento espiritual, sendo ella toda um opus Dei, a attitude mais efficiente para attingir o melhor grau, seria a de uma docilidade receptiva da impulsão divina.

Nesta ordem de ideias, o afan pela consecução laboriosa da virtude, grau por grau, se denominaria attitude "ascetica"; a receptividade docil da impulsão divina se chamaria attitude "mystica": e respectivamente "Ascetica" e "Mystica" seriam as duas partes da Theologia espiritual que estudassem o comportamento christão em uma e outra attitude.

Subordinada a esta concepção estaria ainda a distincção entre a oração ascetica e a oração mystica. Oração ascetica seria a oração methodica dividida em pontos, preludios, colloquios, exercicio de intelligencia, memoria, vontade, etc.: oração mystica seria a oração vantajosamente simplificadora que se lançasse nas mãos de Deus com um generoso abandono, e se puzesse á sua mercê durante todo o tempo consagrado a essa oração.

Por outro lado, negada a normalidade da contemplação dentro do desenvolvimento estabelecido para a vida da graça, a attitude primordial na efficiencia espiritual se deslocaria para outra orientação.

Desde que a contemplação não fosse um facto normal, a sua verificação ou não verificação seria meramente dependente do beneplacito divino mesmo na ordem estabelecida da graça. Portanto não podia constituir objecto de preoccupação para a alma christã.

A attitude espiritual mais efficiente seria por conseguinte a de esforçar-se por conseguir gradativamente a perfeição das virtudes theologico-moraes: e como esta tarefa não deixa de ser toda um opus Dei, era absolutamente indispensavel o exercicio da supplica impetratoria da graça auxiliante, e sobretudo dos Dons do Espirito Santo como prototypo da impulsão divina. Porém estes dons são considerados como alvo de uma supplica activa e constante, não como um mero beneficio cahido agradavelmente do ceu sobre a alma christã.

Consequentemente "ascetico" seria tudo o que se referisse á conquista da perfeição por parte da alma christã; "mystico" todo o relativo aos dons meramente gratuitos de Deus, dentro da ordem da graça.

O antagonismo destas duas orientações theologicas se pronuncia mais ao vivo na formulação destas duas theses, respectivamente affirmativa e negativa da mesma proposição:

"O chamamento á contemplação infusa é universal, não podendo haver santidade heroica sem contemplação infusa; mais breve: a contemplação é necessaria para a santidade".

"O chamamento á contemplação infusa não é universal: pode haver santidade heroica sem contemplação infusa: a contemplação não é necessaria para a santidade".

•

Depois de um imponente Congresso de Espiritualidade Carmelitana celebrado em Madrid em Março de 1923, e depois de ardorosas discussões subsequentes, em revistas theologicas, surgiu uma concepção mais ou menos intermediaria entre as duas correntes antagonicas precedentes.

Prescindindo da discussão sobre a normalidade ou anormalidade da contemplação, no comportamento sobrenatural, uma coisa deve ser concedida de commum accordo por todo o espiritualista catholico.

Em primeiro lugar o desenvolvimento da vida sobrenatural é eminentemente um opus Dei.

Esse desenvolvimento está condicionado necessariamente á correspondencia da nossa liberdade.

Pois bem, normal ou anormal o facto da contemplação, "ascetico" será o pertencente á nossa correspondencia, "mystico" o referente á acção divina em nossas almas.

E para não ser taxada de inextensiva a uma coordenação theologica tal concepção, apresenta-se ella como projectante de uma distincta focalização da Theologia Espiritual.

Ascetica e Mystica não serão já funcções de duas etapas gradativas do comportamento espiritual, mas sim analysadoras, em todo o processo desse comportamento, da parte divina e da parte humana, projectando portanto em todas as etapas, — purgativa, illuminativa e unitiva, para ater-nos á terminologia classica, — uma luz benefica que nos precate contra os perigos de engano e aberração.

E' conveniente observar que os grandes autores da edade media e moderna precedente aos fins do seculo passado não tiveram a preoccupação — por não se lhes ter apresentado a opportunidade, — de precisar pormenorisadamente a distincção desses dois conceitos de "ascetica" e "mystica". Assim se explica como não tivessem reparo em usar e permutar livremente um termo pelo outro. Sem deixarem no entretanto de apresentar, na profundeza de suas elaborações, elementos sufficientes para um exame e estudo ulterior, como o que tem sido feito pelos theologos espirituaes mais proximos a nós, e nossos contemporaneos.

•

Talvez o leitor já se tenha pronunciado comnosco pela adhesão á terceira concepção.

Certamente ella apresenta tres vantagens:

1. Não é complexa.
2. E' mais estavel porque independe de um problema controvertido.
3. E' mais fecunda theologicamente, porque é captadora de todos os elementos proveitosos de ambas as correntes antagonicas.

Emporio, Padaria e Confeitaria Paraná

Generos alimenticios, pães e biscoutos de todas as qualidades - Aprompta-se encommendas para casamentos, baptisados, "soirées", etc.

AVENIDA BRIGADEIRO LUIZ ANTONIO N.º 1197

PHONE: 7-0553

"SAN LORENZO DEL ESCORIAL"

A todos os catholicos que durante a sangrenta e dolorosa guerra hespanhola, soffreram o persuasivo e tenaz trabalho da propaganda marxista, empenhada em levar para as tropas de Barcellona e Madrid as sympathias da opinião publica mundial, dedicamos esta chronica que é mais um desmentido da realidade ás mentiras vermelhas.

Procuramos os dados para a nossa noticia no artigo de Francisco Cosores, publicado no "El Pueblo" de 13-5-39 e no qual o patriotismo se abraça ao espirito culto e artistico do escriptor, para elevarem juntos mais um monumento architectonico da gloriosa Hespanha devastada pelos "democraticos", sequazes do sr. Del Vayo.

Obra genial de Henera, interpretando as aspirações immensas de Phelippe II, "El Escurial", como é abreviadamente denominado e mais conhecido, constitue, na massa riquissima dos monumentos historicos da Patria de Cervantes, qualquer coisa de summamente precioso para os corações castelhanos: elle recorda a grandeza imperial do passado ao visitante que passa silencioso pelos mausoléus reaes; e no silencio das maravilhas astérias de El Greco, Tintoretto, Bósco, Ribera e das esplendidas tapeçarias de Goya, attesta no presente a grandezá da arte e da alma da Hespanha dos reis catholicos.

Do Mosteiro ainda se vê a mole imponente e serena; os reis e principes não foram arrancados de seus jazigos; as paredes de suas galerias, de sua sacristia e de sua bibliotheca foram systematicamente despojadas de seus ornamentos mais preciosos; Goya, Tintoretto, manuscriptos seculares, obras unicas e de inestimavel valor, desappareceram no que Casares com razão denomina de saque scientifico.

Os 108 frades agostinhos da communidade encarregada da custodia do Mosteiro, têm, na maioria, paradeiro bem conhecido: setenta foram massacrados em novembro de 1936 no carcere de Sto. Antonio em Madrid: trinta e cinco desappareceram sem deixar vestigios e os tres restantes vagam hoje pelos corredores vasios rezando talvez pelos proprios algozes.

E' deveras interessante o facto de estar entre os sobreviventes um dos tres frades que na manhã da prisão occultaram a Sagrada Hostia, incorrupta ha alguns seculos, na famosa basilica do Mosteiro: repetiu-se aqui o acontecido em 1808 na invasão napoleonica em que a Sagrada Hostia fôra guardada no mesmo lugar durante toda a guerra, voltando na paz como em nossos dias, a attestar ante os fieis o poder e a grandeza Divina.

Hepacholan XAVIER

á base de alcachofra

O remedio que cura as molestias de FIGADO

Assembléa Internacional da "Pax Romana" em preparação ao Congresso de Washington

Em Gamem, pequena cidade do Cantão de Olewald, na Suissa, realizou-se entre 12 e 14 de abril p.p., a assembléa internacional da "Pax Romana". Vejamos, segundo o seu vice-presidente, o Revdmo. Pe. Guimaud, as suas realizações. "Pax Romana", diz elle, segundo a opinião de alguns estudantes, é uma associação pacifista, mas ao envez, a nossa paz é o resultado de um esforço, de uma collaboração de todos os estudantes de diversos paizes para tornar o trabalho mais profundamente catholico. Diz que nas Universidades ha actualmente uma tendencia para a especialização, a qual representa um perigo para a synthese catholica da vida.

A seguir, Rudigolat, secretario administrativo, usando da palavra, mostra que a Universidade não dá a formação que o estudante necessita, e que compete á federação dar o complemento.

O primeiro circulo de estudos foi dedicado ao thema "a secção local como cellula de trabalho universitario catholico", onde se estudou o meio de se fazer a união das classes dirigentes com as massas, e a possibilidade da formação de uma juventude totalmente catholica, capaz de tomar attitudes catholicas em todos os affazeres da vida social, civica e espiritual.

Esta união se dará, mantendo-se em contacto com a massa, fazendo que todos aproveitem as acquisições da elite. E' nesta estreita collaboração que a secção local constituirá uma cellula viva de trabalho Universitario catholico.

Na terceira reunião tratou-se da organização da sociedade, notando-se a necessidade de intensificar o contacto pessoal do estudante com a federação. Demonstrou-se que a "Pax Romana" é uma obra essencialmente pratica para a Acção Universitaria Catholica. Um intellectual não pode permanecer, ao lado de um homem sem cultura. "Pax Romana" quer ajudar o estudante a render conta de sua responsabilidade pessoal. No ultimo dia de estudos, Rudi Galat, apresentou relatorios sobre as actividades da "Pax Romana", após o congresso de Yugoslavia, e sua situação actual, fazendo ainda um apello em favor dos estudantes da Hespanha.

Dr. Durval Prado
Oculista
R. Sen. P. Egydio, 15 - s. 513/14 — 14 a 17 horas
Telephone 2-7313

Para um maior conhecimento do Catholicismo

Reunem-se em Congresso os Syndicatos catholicos em França

Um dos problemas de mais necessaria e urgente solução, é do ensino religioso. A quasi totalidade das apostasias, deve-se á ignorancia religiosa. Não sabendo nada a respeito da doutrina catholica, e encontrando toda a perfida argumentação dos inimigos da Igreja, o espirito pouco preparado sossobra. Por isso é de summa importancia o estudo da religião.

Reconhecendo essa importancia e a necessidade de estudar o assumpto, os syndicatos catholicos reuniram-se em congresso, em Rennes. Durante os trabalhos, funccionaram tres commissões de estudo, tendo participado das reuniões numerosos professores e professoras de catecismo.

Estiveram presentes, a "União Nacional dos pacs de alumnos do Ensino Livre", "Federação dos amigos de antigos alumnos", "Sociedade de Educação e Ensinamento" e outras associações catholicas. Os resultados foram plenamente satisfactorios, partindo os mestres de catecismo, com uma orientação segura em tão magno problema.

Encerramento do Mez de Maio no Collegio "Maria Immaculada"

Encerrou-se domingo ultimo o mez de Maria, no Collegio "Maria Immaculada", promovido pela Pia União desse educandario. A Santa Missa foi celebrada pelo Revmo. Pe. Director, na qual todas as Congregadas receberam a Santa Communhão. A's 15 horas houve recepção de novos membros, seguida de uma procissão nos jardins do collegio. Finalisando, foi dada a benção do Santissimo Sacramento, e em seguida feita a coroação de Nossa Senhora.

OS MELHORES PREÇOS
E A MELHOR QUALIDADE
Generos alimenticios, Vinhos, Frios, Fructas...
Biscoutos
EMPORIO MONTENEGRO
RUA AUGUSTA, 1.559 (Esq. R. Luiz Coelho) — Phone 7-0035
MERCEARIA AVENIDA
AV. BRIG. LUIZ ANTONIO, 2.098 — (Em frente á Igreja Immaculada Conceição) — PHONE 7-5453
distribuidores da
MANTEIGA "BANDEIRANTE"
(A nata das manteigas)

Nas vesperas do Primeiro Concilio Plenario Brasileiro

(Conclusão da 1.ª pag.)

dar a lei divina a cada epocha e a cada povo, tornal-a perfeitamente comprehendida e executada, dentro da maior fidelidade ao texto divino, pois que é a Igreja que justamente vela por elle, diffunde-o e faz com que os homens o cumpram. Os Concilios Nacionaes determinam, portanto, os meios melhores de ensinar e applicar a lei divina a cada nação; visam portanto a salvação das almas e têm a mais nobre das missões, são preciosissimos meios de apostolado, e são actos necessarios e essenciaes da Igreja de Jesus Christo.

O grande e tão proximo Primeiro Concilio Plenario Brasileiro foi convocado para supremo bem de nosso povo, visou salvar-lhe a alma, santifical-o. Eis porque devemos nós todos os catholicos, como taes e como brasileiros, tudo fazer para melhor successo dos trabalhos que se vão iniciar a 2 de Julho deste anno, na Igreja da Candelaria, na Capital do paiz.

Cabe-nos portanto, lançar mãos dos meios mais efficientes pelos quaes podemos contribuir para o pleno successo de tão alta, opportuna e indispensavel realização.

O DEVER DA PRECE

Ordenam todos os bispos do paiz que se implore a Deus para que sejam illuminados pela luz do Espirito Santo, os eminentissimos prelados que irão decidir tão importantes assumptos.

E' especialmente a Virgem Immaculada Apparecida, padroeira do Brasil, a S. José, padroeiro da Igreja Catholica, a São Pedro, principe dos Apostolos, que devemos pedir para que elles implorem de Deus o successo do tão esperado Primeiro Concilio Plenario Brasileiro.

Indianopolis
Pharmacia Confiança
A mais antiga do bairro
Av. Cons. Rodrigues Alves, 481
Caixa Postal, 1.574 — S. Paulo

AO DRAGÃO DE INDIANOPOLIS
Sob a gerencia de ERNESTO CINQUETTI
V. S. deseja ser bem servido? Procure conhecer a nossa casa, onde V. S. encontrará artigos domesticos, artigos para presentes, materiaes para construcções e artigos para pintores. O mais barateiro do bairro.
Av. Cons. Rodrigues Alves, 370-B — INDIANOPOLIS

PELA CANONISAÇÃO DA RAINHA HEDWIGES DA POLONIA

Diversos são os monarchas que por suas raras virtudes foram canonisados: Sto. Estevam, da Hungria, S. Luiz, de França, Sta. Isabel, de Portugal e muitos outros. Agora, uma petição assignada por 50.000 polonezes foi encaminhada a S. Santidade o Papa Pio XII, no sentido de ser canonisada a rainha Hedwiges, da Polonia. Essa rainha, mulher de Wladislar Jagellon, foi a creadora da União da Polonia e da Lithuania, em 1386. Suas virtudes tornaram-na famosa.

Si o seu processo de canonisação for terminado, a Polonia, que já tem um rei santo, terá mais uma padroeira, que não deixará de interceder por ella, nos dias ameaçadores por que passa.

PASCHOA DOS ENGENHEIROS

Realizou-se domingo na igreja do Seminario Esp. Santo, em Sto. Amaro, a Communhão Paschal dos Engenheiros da Acção Catholica, veem sendo dirigidos com a maxima proficiencia pelo Rev. Padre Geraldo Proença Sigaud, da Sociedade do Verbo Divino. Os mesmos Engenheiros realizaram este anno, no mez de Janeiro, um Retiro espiritual naquella casa religiosa, e fizeram agora a sua Paschoa, acompanhados de suas respectivas familias, commemorando, assim, condignamente a grande Festa de Pentecostes.

Lêr e propagar o
LEGIONARIO
E' DEVER DE TODOS OS CATHOLICOS

A Paz de Christo é sempre fructo da lucta

(Conclusão da 1.ª pag.)

invocada, proclamada a paz; a paz é com effeito — diremos, com Sto. Agostinho — um bem tão grande, que nada pode ser mais grato ouvir; nada mais digno se pode desejar; nada de melhor pode-se, enfim, obter ("Tantum est enim pacis bonum ut... nihil gratius soleat audire, nihil desiderabilius concupisci, nihil postremo possit melius moeniri". (De civitate Dei, XIX. II).

Mas, no emtanto, a nenhum tempo, como nos dias que correm, se pode applicar tão bem a palavra do propheta: Gritaram paz! paz! e não havia paz! ("Dicentes: pax, pax: et non erat pax. Gerem. VI, 14 — VIII, 11; Ezech. XIII, 10).

Se, com effeito, volvemos o olhar em torno que triste espectaculo se Nos apresenta! Espalhou-se no mundo, um sentimento de agitação, descontentamento: parece reinar em muitas regiões, um pavoroso desequilibrio, indice de males mais graves; os animos são presas de ancias e de esgotamento como si fosse a vigilia de dias peiores.

o

Eis o trecho pouco diffundido. Continua o Summo Pontifice analysando o espectaculo contristador do mundo sem paz, sem a "tranquillidade na ordem", que segundo Sto. Agostinho, constitue a verdadeira paz.

Aborda depois os varios problemas com que lucta a humanidade de hoje, as guerras e as revoluções, a falta de trabalho e a miseria contrastando com o luxo e a opulencia dos que não se sentem obrigados a auxiliar os que soffrem, creando assim multidões revoltadas e facilmente impulsionaveis pelos demagogos das doutrinas subversivas.

Toda essa desordem externa tem comtudo uma causa interna: a paz externa é um reflexo da paz interna.

O fundamento, pois, da paz é mesmo Christo unico capaz de regular a vida interior dos homens.

Aponta finalmente S. Santidade a estricta ligação entre paz e justiça e entre paz e caridade, "daquella fecunda caridade em Christo".

DEZESSEIS NAÇÕES ESTAVAM REPRESENTADAS NAS ORDENAÇÕES SACERDOTAES NO COLLEGIO DA PROPAGANDA

Dia 18 de Março, trinta e sete seminaristas do Collegio Urbano da Propaganda em Roma, representando dezesseis nações diversas, receberam a ordenação sacerdotal: sete romanos, seis chinezes, cinco australianos, tres japonezes, tres anamitas, dois coreanos e dois americanos. Os outros nove, vieram do Ceylão, da Dinamarca, do Egypto, da Inglaterra, do Haiti, da India, do Irak, da Irlanda e da Noruega.

Os dois coreanos, M. Louis Kim e M. Timotheo Pak, são os primeiros coreanos ordenados no "Propaganda" e sem duvida os primeiros, depois do martyr Andrea Kim, ordenado em 1845, a receberem o sacerdocio fóra da Corêa.

Os seminaristas coreanos, estudantes em Roma, prestaram insignes homenagens aos seus antigos collegas.

"A ORDEM"
REVISTA DE CULTURA
fundada por
Jackson de Figueiredo
Dirigida por
Tristão de Athayde
Assignatura annual 25$000
com o Dr. Paulo Sawaya
Rua Cons. Nebias, 1.427
Phone 5-7774
CAPITAL

Palavras aos Congregados

Meu Irmão,

Mostra-te cioso de cumprir as regras de teu "Manual"; foi mediante essas condições que a Congregação Mariana te recebeu em seu grêmio. Lê as Regras, n.º 23 e 32:

"O candidato deve sobretudo ser de costumes irreprehensiveis, ter as condições de idade, estado, profissão, etc., requeridas na Congregação que pretende ingressar e propõe firmemente cumprir com fidelidade as suas regras. Devem contudo os Congregados, tel-as em grande estima e esforçar-se por cumpril-as com exactissima fidelidade, porque voluntariamente as acceitaram no dia da entrada na Congregação e porque nellas, se encontram os meios necessarios e efficazes para alcançar o fim da Congregação."

Pe. MARIANO

"NOSSO PÃO"
A casa preferida pelas melhores familias de São Paulo
PÃO — DOCES — BISCOITOS — MASSAS
Largo do Arouche, 51 — Fones: 4-3228 - 4-3737
Praça Marechal Deodoro N.º 426 — Fone 5-4229

Noticias do Interior

Mogy das Cruzes

A Pia União das Filhas de Maria desta cidade commemorou condignamente no dia 21 p. p., Domingo, as suas bodas de prata, que preparou com o triduo solemne nos dias 18, 19 e 20, no qual pregou o Revmo. Pe. Aleixo Mafra.

Nesse Domingo, ás 8 horas, foi rezada missa solemne com recepção de novas candidatas; ás 14 horas realizou-se na Igreja Matriz, uma Assembléa presidida pelo Revmo. Vigario da Parochia, Pe. Dr. Cicero Revoredo, com a Assistencia do Revmo. Cgo. Dr. Nicolau Cosentino, fundador da Pia União; e ás 17 horas sahiu uma imponente procissão com a imagem de Maria Immaculada, tendo á entrada da mesma feito brilhante sermão o Revmo. Cgo. Nicolau Consentino.

ZENITH
LONG DISTANCE RADIO

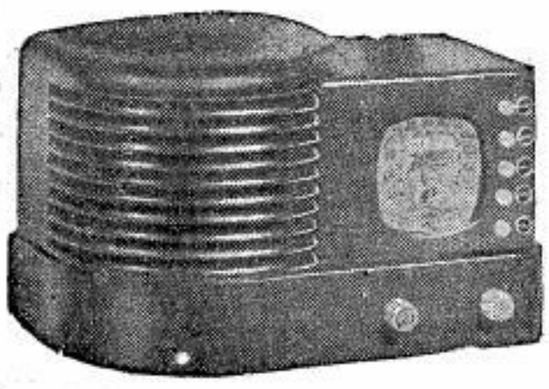

MODELO 5 R 312
Ondas longas de 545 a 1.740 K.C.
(550 a 172 metros)
Corrente alternada — 110/220 volts

Superheterodino de 5 válvulas METAGLASS. Fiel reprodução de som por alto-falante elétrodinâmico de 5". Grande alcance e seletividade em ondas longas. Sintonização automática transcontinental para 4 estações. Belissimo movel moderno de Bakelite de 31x20x16 cms.

Peçam demonstrações sem compromisso pelo Phone: 4-4423

AMERICO NICOLATTI
12 - 1.º Ramos de Azevedo

NÃO PERCA TEMPO

SUA ROUPA JÁ ESTÁ PROMPTA NA ALFAIATARIA DA

"A EXPOSIÇÃO

NÃO desperdice o seu tempo com medidas e provas. Vá á Secção de Alfaiataria d' "A Exposição" e lá encontrará roupas-feitas que lhe assentarão como uma luva. O corte é impeccavel, executado por mão de mestre, e os aviamentos, de 1.ª qualidade. Grande variedade de padrões, modelos e preços. "A Exposição" já vendeu milhares de roupas-feitas, sem trocar um só botão.

DESDE 250$ ATÉ' 550$

A CASA N.º 1 NA PR. PATRIARCHA
A Exposição

Critica Cinematographica da A. J. C.

Orientação moral dos espectaculos

O AMOR DE UM ESPIÃ
(Da Metro, com Wallace Beery e Robert Taylor)

Voltam ao cinema mais alguns episodios da época antiga dos Estados Unidos, recordando particularmente os primordios da estrada de ferro e os esforços para a abolição da escravatura. O romance amoroso desenvolve-se sem grandes inconvenientes; ha mesmo uma scena em que a protagonista demonstra uma louvavel fortaleza moral. Contudo, ha frequentemente scenas violentas de brigas corporaes e tiroteios. Por este motivo o filme não deve ser visto por menores de 14 annos, como bem o classificou a Censura Official. — **Cotação:** Acceitavel para adultos.

TUDO E' RHYTHMO
(Da Gaumont British, com Harry Roy).

O presente filme possue um enredo que serve de pretexto para a apresentação da orchestra de Harry Roy. Não ha scenas que offendam a moral, podendo ser visto por todos. — **Cotação:** Acceitavel.

ROMANCE DO SUL (KENTUCKY)
(Da Fox, com Loretta Young, Richard Green e W. Brennan).

Romance enaltecendo a vida dos grandes criadores de cavallos na America, especialmente em Kentucky. Um crime e scenas de odio tornam o filme inconveniente a crianças. — **Cotação:** Acceitavel para adultos.

O DESFILE DA MODA
(Filme de curta metragem, da 20th. Century Fox).

Artistas e modelos exhibindo trajes de passeio, "maillots" e vestidos de baile. Nem sempre é observada a distincção que seria de se desejar; não deve pois o filme ser visto senão por pessoas de criterio formado. — **Cotação:** Restricto.

O ULTIMO JOGO
(Da Alliança, com Conrad Veidt e Françoise Rosay).

O enredo deste filme leva-nos aos longinquos tempos em que a Polonia se achava sob o jugo da Russia. Assistem-se os manejos da côrte imperial russa para abafar o patriotismo dos polacos, e varias scenas da vida irregular da celebre imperatriz Catharina da Russia. E' justamente por causa dessa ultima observação que classificamos este filme como visivel apenas para pessoas que tenham um criterio formado sobre o assumpto. — **Cotação:** Restricto.

NAUFRAGO DA VIDA
(Da Mayflower, com Charles Laughton e Elsa Lanchester).

Um vagabundo desordeiro, sempre embriagado, é o principal personagem deste filme. Encontra motivo de regeneração no amor que lhe dedicara uma jovem missionaria. Esta, e seu irmão, tambem missionario (protestante), apparecem em papeis um tanto humoristicos. Algumas situações criticaveis, e allusões a factos indiscretos, fazem que este filme seja accessivel apenas a pessoas de criterio formado. — **Cotação:** Restricto.

O CRIME DO DR. HALLET
(Da Universal, com Ralph Bellamy).

Acompanhamos neste filme os esforços dispendidos por um jovem medico na procura de um remedio para uma terrivel molestia que assolava certo trecho da Asia. Em vista do grande numero de scenas impressionantes achamos que as crianças não devem assistir esta pellicula. — **Cotação:** Acceitavel para adultos.

EU SOU A LEI
(Da Columbia, com Edward G. Robinson e Barbara O'Neil).

Apresenta-nos os esforços de um professor de direito para eliminar uma organização de "gangsters" que infestavam a cidade. As intenções do protagonista são honestas; comtudo, nem todos os meios empregados o são tambem. No fim do filme, por exemplo, insinua o suicidio ao chefe da organização, que é de facto realizado. Por essa razão, sem contar as scenas de violencia que apresenta, o filme deve ser reservado aos adultos de criterio formado. — **Cotação:** Restricto.

TRIUMPHO DE AMOR
(Da Universal, com Joel Mc Crea e Andrea Leeds).

A historia de um rapaz que tinha mania pela navegação, desistindo, porém, de ser marinheiro para se casar. Alguns pequenos senões não influem no filme. O romance é correcto. Pode ser visto por qualquer publico. — **Cotação:** Acceitavel.

A GUARDA AVANÇADA
(Filme japonez, com Issamu Kassugui).

Occupa-se este filme na sua totalidade com a guerra sino-japoneza. Contem grande numero de scenas exaltando o patriotismo e a coragem dos soldados nipponicos. Moralmente é inoffensivo, podendo ser visto por todos. — **Cotação:** Acceitavel.

FILMES QUE SERÃO APRECIADOS NA PROXIMA SEMANA

VIDA DE PESCADOR — Acceitavel pela "Legião da Decencia".

A CEIA DOS VETERANOS — Acceitavel pela "Legião da Decencia" e pela "União" do Rio

NO TEMPO DAS DILIGENCIAS — Acceitavel para adultos pela "Legião da Decencia".

SO' PARA HOMENS — Acceitavel para adultos pelo "Osservatore Romano".

Externato MARQUÊS DE ITÚ
Para ambos os sexos
Internato Familiar — Semi-Internato — Externato — Curso Pré-Primario — Primario anexo — Comercial — Datilografia e Taquigrafia.
Diretor, H. Blackman
R. Bento Freitas, 230

Alfaiataria Ingleza
Acceitamos FEITIO de ternos, trajes de rigor e tailleur.
PREÇOS SEM CONCURRENCIA
Grande sortimento de casemiras nacionaes e estrangeiras.
Rua Benjamin Constantt, 159-161
TELEPHONE: 2-5976

ISNARD & CIA.
RUA 24 DE MAIO, 88
Phones: 4-3087 e 4-0481

Santa Isabel, Rainha de Portugal

8 DE JUNHO

Santa Isabel era filha do rei Pedro III de Aragão. A sua santidade já era grande e ella ainda menina, já era estimada pelas suas virtudes. Todo o tempo que a sua vida de princeza deixava livre, era empregado em actos de caridade para com os pobres, e de piedade. A igreja era o lugar onde gostosamente passava, quando podia, horas inteiras rezando. Com 8 annos tomou a resolução de rezar diariamente o Officio Divino, perseverando nella por toda a sua vida. Desde menina fazia ella jejum todos os sabbados, e nas vesperas das festas de Maria.

Todo o seu exterior denotava o seu grande amor á virtude da pureza. Apezar de intelligentissima, a sua attitude sempre modesta, attrahia a sympathia e admiração de todos.

Na idade de 12 annos, foi dada como esposa ao rei de Portugal.

Não tendo liberdade de escolher a sua vocação, sujeitou-se serenamente ás obrigações impostas ás pessoas de sua qualidade, e dispoz-se a continuar no trabalho de sua santificação.

Tres vezes por anno, jejuava ella por 40 dias, só se alimentando de pão e agua. A sua vida era estremamente methodica, sendo dividida entre as suas obrigações de estado, oração e algum trabalho util. Nunca alguem a encontrou ociosa. Era muito assidua na recepção dos sacramentos, e muito cuidadosa na sua recepção. Quanto mais santa é a pessoa, maior numero de amigos que se julgam bons insistem em afastal-a de seus deveres. A essas sempre respondia ella: "Poderá haver maior utilidade e necessidade de oração que na idade em que os perigos e as paixões se apresentam mais fortes?"

Costumava sempre dizer: "Outro motivo Deus não teve em me fazer rainha, se não de proporcionar-me os meios de soccorrer os necessitados". E todos os dias ia a Santa Rainha á procura de um doente ou de um pobre, em que pudesse exercer a sua caridade.

Deus a recompensou com o dom do milagre. Uma pobre mulher coberta de ulceras, recuperou a saúde com um abraço da rainha. Tinha ella o habito de lavar em todas as sextas-feiras os pés a 13 mulheres, em memoria do que havia sido feito com os Apostolos. Numa das vezes, uma mulher apresentou-se com um pé roido por um cancro horrendo, para que a rainha o lavasse. Ella não só o lavou com todo o carinho, mas ainda debruçou-se, beijou-o, como costumava fazer. Deus logo a recompensou, e para não permittir-lhe que beijasse a chaga nojenta curou-a immediatamente. Entre outros muitos doentes curados pela Santa Rainha, conta-se uma cega de nascença.

O rei seu esposo não podia exactamente ser chamado virtuoso. Isabel muito se entristecia com os seus desregramentos mas nunca proferiu um queixume. As suas orações foram attendidas, e ella teve a alegria de observar a lenta conversão de seu marido.

Antes disso, porém, o rei recebeu a denuncia calumniosa, de que a rainha tinha no seu escudeiro, não um simples auxiliar na distribuição de suas esmolas. Como para elle, os actos pouco honestos não eram cousas fóra de toda a cogitação, acreditou na calumnia e deu ordem ao caieiro da corte que lançasse ao forno, onde se cosia a cal, o escudeiro que lhe viesse perguntar de sua parte se o serviço já estava feito. Chamou então o escudeiro da rainha, e como que se lembrando, na hora, de uma providencia que havia esquecido, manda-o que procure o caeiro, e pergunte se o serviço já estava feito.

Dispoz-se o pagem a cumprir a vontade de el-rei, mas como, ao passar pela capella, ouvisse o signal da entrada de uma missa, achou que bem podia a ordem de el-rei esperar um pouco.

Estando el-rei e o escudeiro que denunciara o outro, muito curiosos por saber o resultado da operação, pediu o moço licença para ir perguntar ao caieiro como se tinha passado a scena. Como porém vinha da parte de el-rei, disse a senha sem o saber. Foi assim agarrado, e lançado ao forno apezar de seus protestos. Logo depois veio o pagem da rainha, e ouvido do caieiro que realmente o serviço já estava feito. Como elle de nada soubesse, foi-se tranquillamente ao rei e lhe disse que o caieiro lhe respondera que sim. D. Diniz, muito admirado por ver em sua presença quem devia estar morto, indagou cuidadosamente do que acontecera, e reconheceu o braço da Providencia protegendo a innocencia. Muito se arrependeu D. Diniz da leviandade com que deu credito á calumnia e com que praticou aquelle assassinato, e foi o remorso desses dois peccados o primeiro passo para a sua conversão.

Entretanto, esse remorso não impediu que elle désse novamente credito aos ditos de que a rainha apoiava o seu filho Affonso, que se rebelara. Sem examinar a questão, o rei prohibiu á rainha a entrada do palacio, dando-lhe como morada uma simples casa de campo. Deus entretanto, provou-lhe claramente a innocencia de sua esposa, passando então D. Diniz a tratal-a com toda a consideração.

Logo depois, cahiu gravemente enfermo, sendo tratado pela propria rainha que já tratara a tantos enfermos muito menos illustres. Arrependido de seus peccados, morreu bem o mau marido dessa Rainha Santa, deixando-lhe ao menos a consolação de ter morrido no Senhor.

Isabel immediatamente se retirou para o convento das Clarissas em Coimbra, convento que ella mesma havia edificado. Mas a superiora não a quiz receber mostrando-lhe ser o seu lugar no mundo.

Duas peregrinações fez á Compostella. A segunda fez ella a pé, na companhia de duas criadas, vivendo as tres unicamente de esmolas.

O seu ultimo trabalho foi evitar uma guerra entre o rei seu filho, e um soberano vizinho. Pouco tempo depois, adoecia e morria depois de ter recebido de joelhos os ultimos Sacramentos.

Trezentos annos depois de sua morte, o seu corpo foi encontrado em perfeito estado; desde então Deus digna-se fazer grandes milagres no tumulo de sua serva.

EVANGELHO

O MAGISTERIO VIVO

DOMINGO DA SANTISSIMA TRINDADE

São Matheus. cap. XXVIII, vers. 18-20

Naquelle tempo, disse Jesus aos seus discipulos: "Foi-me dado o poder no céu e na terra. Ide, pois, ensinae a todas as gentes: baptizando-as em nome do Padre, e do Filho e do Espirito Santo; ensinando-as a observar todas as cousas que vos tenho mandado; e eis que estarei comvosco até a consumação dos seculos."

Veiu Jesus ao mundo ensinar a verdade de salvação; de maneira que é crendo-a e seguindo-a na vida pratica que conseguirá o homem seu destino eterno. Para segurança deste fim essencial á creatura racional instituiu Jesus sua Igreja, mestra infallivel da verdade, que, graças á assistencia de seu Divino Fundador, jamais erra ao ensinar a doutrina revelada, ou ao propôr normas de vida christã. — Ao despedir-se de seus discipulos, antes de subir aos Céus, é ainda a grande missão confiada á Sua Igreja que Jesus recorda aos seus apostolos: "Ide e ensinae a todas as gentes a observar quanto vos mandei"; bem como sua assistencia diurna até o fim do mundo, de maneira que os apostolos, nesta assistencia, teriam a certeza de sua infallibilidade ao ensinar a doutrina revelada: "estarei comvosco até a consumação dos seculos."

Este Magisterio Infallivel vivo que para o fiel dirime com segurança as questões de fé, e dita normas de acção, é uma das maiores graças que a misericordia divina concedeu aos homens. Por ella deveriamos dar graças a Deus todos os dias.

* * *

Esta graça impõe naturalmente de sua parte aos homens uma obrigação. E é a de acatal-a, com reverencia e amor. E si neste acatamento religioso tem elle o meio facil de conhecer a verdade e acertar na pratica dos bons costumes, encontra no seu menosprezo o naufragio mais completo na fé e na moral. Exemplo vivo é o protestantismo. No mesmo seculo em que os Reformadores arvoraram a bandeira da revolta, já não concordaram siquer sobre o dogma principal do Christianismo: a S. S. Trindade. E hoje é com esforço que certas confissões protestantes conservam nos seus adeptos a crença na Divindade de Jesus e na Inspiração das Sagradas Escripturas. A tendencia geral ao menos nas camadas intellectuaes é para um liberalismo que pouco dista do atheismo racionalista. Já o LEGIONARIO teve occasião de salientar uma orientação neste sentido entre os protestantes desta mesma cidade (N.° 289, artigo "Degenerescencia protestante").

Fóra da Igreja não ha salvação. Entrando no novo cyclo liturgico do anno ecclesiastico, destinado mais á instrucção dos fieis, comecemos por uma resolução firme de acatar sempre e em tudo, absolutamente em tudo, os ensinamentos do Santo Padre.

LITURGIA

"ALLELUIA"

Quando as festas assumem caracter festivo, ao Gradual segue-se o "Alleluia", que quer dizer **louvar a Deus.** Cassiodoro attribue a David o uso desta palavra hebraica na Igreja, pois foi elle quem primeiro a empregou em seu psalmo CIV.

O uso do "Alleluia" na liturgia da Igreja é antigo, segundo Santo Agostinho e S. Jeronymo, mas nem sempre obedece ás mesmas regras. No Antiphonario de S. Gregorio o "Alleluia" é omittido desde a Septuagesima até a Paschoa, ao passo que a regra de S. Bento não o prohibe durante a Quaresma.

Hoje, o "Alleluia" é cantado em todas as missas, excepto nas de penitencia ou lucto. Elle é repetido tres vezes, para fazer écho ao triplice "**Sanctus**" que Isaias e S. João ouviram no céu.

●

Para os hebréus o "Alleluia" era um grito de acclamação e alegria.

Diz Santo Epiphanio que o propheta Ageu cantou "Alleluia" 517 annos antes de Christo, manifestando assim sua alegria por se haver reconstruido o templo.

Do culto mosaico passou o "Alleluia" para a liturgia da Igreja.

A principio na Igreja latina só se cantava o "Alleluia" na Paschoa. Já no pontificado de S. Damaso, IV seculo, estava em vigor o uso do "Alleluia" o anno todo. Só mais tarde é que se omittiu o "Alleluia" no Officio dos mortos e no tempo que vae da Septuagesima á Paschoa. Os gregos cantam sempre o "Alleluia", até mesmo na Sexta-feira Santa.

●

Diz o Pe. Lebrun que desde o VII ou VIII seculo juntou-se á syllaba final do "Alleluia" um grupo de notas chamado **Neuma**, que quer dizer sopro, canto sem palavras. Este neuma significa admiravelmente a insufficiencia do homem para cantar por meio de palavras o Deus ineffavel. Com esta serie de **A** não quererá a Igreja alludir ao que lemos no capitulo I de Jeremias, em que o Senhor o encarrega de prophetisar ás nações: "A, a, a, Domine Deus, ecce nescio loqui". A, a, a, Senhor Deus eu não sei falar. O sentido que dá a liturgia da Igreja ao canto sem palavras combina de modo admiravel com esta passagem.

S. Boaventura diz que a demora no canto da syllaba **A**, que termina o "Alleluia" é para significar a gloria eterna e indizivel dos santos.

Santo Agostinho diz: "A quem poderia melhor convir esta linguagem (do canto sem palavras) que ao Deus ineffavel?"

E continua o mesmo santo: "Cantemos por nossa **celeuma** o doce "Alleluia" afim de podermos chegar cheios de esperança e alegria á patria dos bemaventurados.

TRACTUS

Tractus é um canto usado nas missas em que não ha "Alleluia". Tem este nome porque era executado de um só folego **tractim** ou **in directum** e cantado por solista não no côro, mas no ambão, sem antiphona nem responsorio e sem intervenção do côro ou do povo.

O Gradual era um **psalmus responsorius** e o tractus um **psalmus tractus**, pois, segundo Amalario, ao primeiro se respondia e ao segundo não. Aos poucos o côro foi se associando ao chantre no fim do versiculo e o tractus tornou-se então muito semelhante ao Gradual.

●

O tractus é rezado:

1) Nas missas de domingo da Septuagesima e Paschoa.

2) Nas missas das Segundas, Quartas e Sextas feiras da Quaresma.

3) Nas missas de festa e nas missas votivas da Septuagesima até a Paschoa.

4) Nas missas pelos mortos.

5) Nas missas de festa dos Santos Innocentes quando cae em dia de semana e a festa é celebrada sob o rito de primeira classe.

Alfaiataria "Esperança"

TERNOS em Casemiras nacionaes e extrangeiras elegantemente executados sob medida em 10 PRESTAÇÕES sem alteração de preço

★

R. da Consolação, 156 - Phone 4-7034 — S. PAULO

Indicador Commercial

ACCESSORIOS p| automoveis

O MELHOR SORTIMENTO
Importação Directa
ISNARD & CIA.

AVIAMENTOS p| alfaiates

STOCK COMPLETO
Consultem a
CASA ALBERTO
LARGO S. BENTO N.° 10

BICYCLETAS
TODOS OS PREÇOS
TODAS AS MARCAS
ISNARD & CIA.

BRINS

SORTIMENTO VARIADISSIMO
Importação Directa
CASA ALBERTO
LARGO S. BENTO N.° 10

CASIMIRAS

Aurora — Prinfex — Pirituba
Nacionaes e Extrangeiras
CASA ALBERTO
LARGO S. BENTO N.° 10

Indicador Profissional

ADVOGADOS

Dr. Vicente Melillo
Praça da Sé N.° 3 — 2.° andar
Sala 13

Dr. Plinio Corrêa de Oliveira
Rua Quintino Bocayuva N.° 54 2.° — Sala 323 — Tel. 2-7276.

Dr. Milton de Souza Meirelles
Rua Quintino Bocayuva N.° 54 2.° — Sala 319 — Tel. 2-0035.

Joaquim P. Dutra da Silva
Rua Benjamin Constant N.° 23 4.° andar — Sala 38
Phone: 2-1986

DR. FRANCISCO P. REIMÃO HELLMEISTER
R. São Bento, 224 - 1.° andar - s| 3 - Phone 2-7299 - S. PAULO

DR. CARLOS MORAES DE ANDRADE
Rua Benjamin Constant, 23 — 4.° andar - sala 38 - Phone 2-1986
S. PAULO

DR. PAULO MORETZSOHN DE CASTRO
R. da Quitanda, 139 — 2.° andar
Phone 2-6769 — S. PAULO

ENGENHEIROS

AMADOR CINTRA DO PRADO
Engenheiro Architecto
Architectura religiosa, collegios, residencias collectivas.
Rua Libero Badaró N.° 641
SÃO PAULO

DENTISTAS

DR. CARLINO DE CASTRO
Pelo curso de doutorado da Faculdade de Pharm. e Odont. de S. Paulo — **Cirurgião Dentista diplomado em 1914** — Ex-dentista do Lyceu Coração de Jesus. Especialidades: Pivots, Coroas, Pontes, Dentaduras anatomicas e sem abobada palatina. — Consultas: Das 8 ás 12 e das 14 ás 19 horas — Cons. Rua Direita, 64, 2.° andar, s| 7-7 A. Res.: Al. Barão de Piracicaba 499-S. Paulo

Arnaldo Bartholomeu
Cirurgião-Dentista
Raios X — Diathermia — Clinica Dentaria em Geral.
Rua Frederico Abranches n. 467 (provisoriamente)
Telephone. 5-5476

DR. VICENTE BALZANO
Raios X - Cirurgia - Diathermia — Vitalidade Pulpar
Rua da Liberdade, 512 - Sobr.
Telephone 2-1346 — S. PAULO

MEDICOS

CLINICA GERAL

CLINICA GERAL
Dr. Celestino Bourroul
Residencia: Largo S. Paulo, 8
Telephone: 2-2622
Cons.: R. Quintino Bocayuva, 36
Das 3 ás 5 horas.

MOLESTIAS DO APPARELHO DIGESTIVO

DR. MARCOS VINICIO MOREIRA
Molestias do App. Digestivo e ano-rectaes. Hemorrhoides, fissuras, etc. — R. Xavier Toledo, 98. 4.° andar — Res. 5-3332.
S. PAULO

MOLESTIAS DAS CRIANÇAS

DR. RENATO L. MORAES
Molestias das crianças
Cons.: R. Libero Badaró, 488
Das 2 ás 4 horas
Res.: Rua Tamandaré n.° 977
Phone 7-3128 — S. PAULO

CIRURGIA — VIAS URINARIAS

DR. RUY DE AZEVEDO MARQUES
Cirurgia — Vias urinarias - Ondas curtas. — Cons. R. Quintino Bocayuva, 36-4. and. s| 53-55-56. Tel. 2-9566, das 14 ás 16 horas. Res. Tel. 7-5265 — S. PAULO

GYNECOLOGIA

Dr. Barbosa de Barros
Cirurgia, molestias de senhoras,
Cons.: Rua Sen. Feijó, 205 - 11.° Predio Itaquerê — Phone 2-2741
Resid.: Rua Alfredo Ellis N.° 301
Phone 7-1268
Cons.: das 10-11 e das 14 ás 17. Sabbados, 10-11.

DR. VICENTE DE OLIVEIRA RAMOS
Da clinica Obstetrica da Faculdade — Clinica Medica — Hygiene Pre-Natal — Partos — Molestias de Senhoras — Cons.: Rua Xavier de Toledo, 16-A, 3.° a. — Das 13 ás 15 horas — Res.: Avenida Tumalina, 90 — Tel. 7-0401

HOMEOPATHIA

DR. REZENDE FILHO.
Ex-Assistente do Dr. Murtinho Nobre
Cons.: Rua Senador Feijó, 205 2. andar — Phone 2-0839
Das 15 ás 18 horas
Resid.: Rua Castro Alves, 59 Phone 7-8167

PROFESSORES

PROF. JOÃO TRIVINO MOLINA pela Universidade de S. Paulo. Aulas particulares de: Mathematica, Physica-Chimica, H. Natural, Musica e demais materias do Curso Gymnasial.
AVENIDA RANGEL PESTANA N.° 257-Phone 2-5402-S. PAULO

Congresso de Tuberculose

Proseguindo nos trabalhos do 1.º Congresso de Tuberculose, os medicos que tomaram parte nos seus trabalhos no Rio de Janeiro embarcaram para esta Capital, onde realisaram numerosas visitas aos institutos scientificos e hospitalares, encerrando seus trabalhos dia 31.

Na sua ultima reunião o Congresso votou uma moção designando está Capital para séde do 2.º Congresso de Tuberculose.

No dia do seu encerramento a delegação fluminense prestou uma homenagem ao dr. Clemente Ferreira.

A maioria dos congressistas regressou para a Capital Federal no dia 1.º do corrente.

Condessa Ciano

Antes de partir para esta Capital a Condessa Ciano, que se encontrava no Rio de Janeiro, foi homenageada domingo p. p. pelo sr. Oswaldo Aranha, que lhe offereceu um almoço no Jockey Club.

Falando aos representantes da imprensa, declarou a illustre dama ser a sua viagem de turismo, não tendo trazido nenhuma missão.

Em sua visita de despedida no Guanabara a sra. Getulio Vargas fez-lhe entrega de uma agua marinha guardada em estojo de madeira do paiz, com as armas do Brasil.

Em São Paulo a Condessa Ciano foi hospedada pelo dr. Fabio Prado, tendo tambem recebido numerosas homenagens das autoridades e da colonia italiana. Quarta e quinta-feira visitou Araras e Piracicaba, regressando a esta Capital e seguindo para Santos, onde embarcou sexta-feira no "Conte Grande".

Decretos-lei

Foi approvado e mandado executar, por decreto assignado pelo presidente da Republica, o convenio cafeeiro celebrado entre São Paulo, Paraná, Rio de Janeiro, Espirito Santo, Minas Geraes, Pernambuco, Goyaz e Bahia, ficando por este decreto prorogada até Junho de 1941 a existencia do Departamento Nacional do Café.

● O presidente da Republica assignou um decreto mandando executar as medidas adoptadas na Conferencia dos Ministros da Fazenda, realisada em 3 de Fevereiro do corrente anno, em Montevideo.

● Foi entregue ao ministro da Educação e Saude o projecto do decreto regulamentando os esportes no Brasil.

● Foram nomeados para o cargo de juiz pretor no Districto Federal o dr. Bruno Barbosa e o dr. Estevam de Oliveira, juizes federaes em disponibilidade, respectivamente de São Paulo e Pernambuco.

NOTICIAS MILITARES

A missão militar norte-americana, que chegou ao Rio de Janeiro dia 24, a bordo do "Nashville", foi objecto de numerosas homenagens na Capital Federal.

No dia 27 a Missão norte-americana embarcou para esta Capital, tendo visitado tambem Santos.

No dia 28 o general Marshall e demais membros da missão seguiram para Curityba, embarcando no dia seguinte para Porto Alegre. Em todas as capitaes foram homenageados pelo governo, tendo sido decretado feriado o dia de sua chegada á capital gaucha.

A Missão militar norte-americana regressou, por avião da "Panair", directamente para o Rio de Janeiro, onde chegou dia 31, seguindo no mesmo dia para Bello Horizonte, de onde regressou dia 1.º, após visitar Morro Velho e Sabará.

● Foram assignados na pasta da Guerra decretos exonerando os generaes João Bernardo Lobato Filho de commandante da 7.ª Região Militar; Brasilio Taborda de commandante da 8.ª Região; Milton de Freitas Almeida de commandante da Escola de Estado Maior; Firmo Freire do Nascimento de 1.º subchefe do Estado Maior; e Eduardo Guedes Alcoforado de commandante da Artilharia Divisionaria da 3.ª Divisão de Infantaria; e nomeando os generaes Firmo Freire do Nascimento commandante da 7.ª Região Militar; João Bernardo Lobato Filho commandante da 8.ª Região Militar e Milton de Freitas Almeida, commandante da 3.ª Divisão de Cavallaria.

● Está sendo elaborada uma lei regulando o casamento dos militares. Entre as restricções que se noticiam serão feitas, figura a relativa á idade, só se podendo dar o casamento depois dos 25 annos. O casamento de militares com estrangeiros tambem soffrerá restricção, dependendo de licença especial do ministro da Guerra.

● Por intermedio da Ordem dos Advogados, o sr. Heraclito Sobral Pinto communicou ao auditor Lima Torres, da 3.ª Auditoria da 1.ª Região Militar, ter acceito a sua indicação para patrocinar a defesa do ex-capitão Luiz Carlos Prestes no processo instaurado contra o mesmo, pelo crime de deserção.

NOTAS ECONOMICAS E COMMERCIAES

● Foi assignado pelo presidente da Republica um decreto-lei modificando o Regulamento do Sello, sobre casos de inutilisação de estampilhas.

● A arrecadação do imposto de consumo em São Paulo, de Janeiro a Abril, soffreu um augmento de mais 42.500 contos sobre igual periodo de 1938.

● Foi inaugurado dia 28 o 1.º Congresso dos Commerciarios syndicalisados, do qual é presidente de honra o ministro Waldemar Falcão.

● Foi modificado o art. 2.º do regulamento sobre exportação de fructas citricas. Refere-se o mesmo á cobrança de emolumentos.

● A exportação do algodão em Janeiro e Fevereiro foi de 33 mil toneladas, das quaes 21 mil sahiram pelo porto de Santos, e o restante, dos portos do norte.

● Afim de dar razão ao excesso de producção de milho e arroz o ministro da Agricultura determinou experiencias com o pão mixto que, além de 5% de raspa de mandioca, conterá 10% de milho e 5% de farinha de arroz.

● O Centro do Commercio de Café, do Rio de Janeiro, com o apoio da Associação Commercial, resolveu apresentar um memorial ao Ministro da Fazenda, expondo as difficuldades creadas ao commercio cafeeiro com a applicação da legislação tributaria sobre vendas mercantis, vendas a termo, bem como pela applicação de multas em geral pelo apparelho fiscal.

10 Noticias do Brasil

1. **VISINHANÇA** — Noticia-se no Rio de Janeiro que a "Frota da Bôa Visinhança", constituida dos vapores "Brasil", "Argentina" e "Uruguay", será augmentada de mais 4 vapores.

2. **HERMA** — Foi inaugurada no Passeio Publico a herma da escriptora Julia Lopes de Almeida.

PRECISANDO DEPURAR O SANGUE
TOME SÓ
ELIXIR DE NOGUEIRA

HOMEOPATHIA

Noticiario da semana

BRASIL

3. **POSSE** — Tomou posse dia 30 do cargo de director do Departamento das Municipalidades o dr. Coriolano de Araujo Góes Filho.

4. **CAMPEÃO** — A turma brasileira venceu o campeonato sul-americano de athletismo, disputado em Lima, no Perú, classificando-se em 2.º a do Chile.

5. **ZOOLOGICO** — Noticia-se que o Jardim Zoologico da Capital Federal será em breve fechado.

6. **8,50 HORAS** — Iniciou-se dia 1.º do corrente o trafego das auto-motrizes na Central do Brasil. O percurso entre esta Capital e o Rio de Janeiro é feito em 8 horas e 50 minutos.

7. **MULTA** — A Metropolitan Vickers, que electrificou parcialmente a Central do Brasil, foi multada em 1.055:468$, por falta de pagamento de imposto de material entregue á E. F. C. B.

8. **MEMORIA** — Homenageando a memoria do Prof. Rezende Puech foram inauguradas uma placa, o retrato daquelle professor, no 2.º andar do Pavilhão Fernandinho, da Santa Casa, e a bibliotheca constituida por doação dos livros daquele mestre.

9. **BANDOLEIRO** — Foi morto pela policia e forças do Exercito, no sul de Matto Grosso, o bandoleiro Sylvino Jacques, que ha muito tempo vinha praticando assaltos naquella região, á frente de numeroso bando de salteadores.

10. **CREDITO** — Foi aberto pelo governo um credito de 5.000 contos para attender ás despesas com a construcção da nova estrada São Paulo-Santos, denominada "Via Anchieta".

USE SO'MENTE
HOMEOPATHIA
do Dr. ALBERTO SEABRA
—um nome que representa uma garantia.
LABORATORIO FUNDADO EM 1911
Praça da Sé 92 e 92-A — S. PAULO

EXTERIOR

A ALLIANÇA ANGLO-FRANCO-RUSSA

A alliança triplice da Inglaterra, França e Russia, que vem sendo longamente discutida, foi synthetisada no projecto apresentado pelo governo inglez á Russia.

Esse projecto estabelece o auxilio mutuo no caso de se verem as potencias signatarias envolvidas em um conflicto, auxilio que deverá ser prestado de accordo com os principios do artigo 16 do Pacto da Sociedade das Nações. O projecto prevê negociações futuras para determinar como as tres partes contratantes se auxiliarão reciprocamente. São previstas tambem consultas em caso de perigo imminente de aggressão, bem como o respeito aos interesses dos terceiros auxiliados. O prazo da alliança é fixado em cinco annos.

Em discurso pronunciado dia 31 p.p., o commissario Molotoff declarou serem taes as restricções do projecto inglez que elle se torna inacceitavel.

Um dos pontos mais dignos de attenção é a referencia ao artigo 16 do Convenant, que despertou as desconfianças da Russia, pois a despeito delle a Sociedade das Nações continua a negar o auxilio solicitado pela China no conflicto do Extremo Oriente.

Syndicalismo christão

"Os nossos effectivos augmentaram de 6% a partir do anno passado", declarou o sr. Gastão Teissier, secretario geral dos Syndicatos Christãos.

O sr. Leão Jouhaux, secretario geral da Confederação Geral do Trabalho, consignava, por sua vez, que a "C. G. T. perdeu em dois annos 20% dos seus effectivos".

A simples comparação desses dois numeros basta para mostrar a importancia do Vigesimo Congresso da Confederação Franceza dos Trabalhadores Christãos, que esteve reunido em Pariz, durante as festas de Pentecostes.

Certamente, a C. G. T. conserva cerca de 4 milhões de adherentes e a C. F. T. C. acaba de ultrapassar apenas o meio milhão. Mas o facto essencial é o constante surto do syndicalismo christão e o credito, cada vez mais forte, de que gosam ao mesmo tempo, junto ás massas trabalhadoras, os poderes publicos e as autoridades religiosas.

Ao enviar ao Congresso a benção apostolica, o cardeal secretario de Estado da Santa Sé recommendou: "Desenvolvei esforços de ordem moral e espiritual para introduzir no mundo do trabalho os grandes e salutares designios das encyclicas. Formulo os meus votos pessoaes pelo successo dos vossos trabalhos."

Ainda recentemente, 30.000 trabalhadores catholicos do Norte estavam reunidos num grandioso Dia do Trabalho, no proprio coração da região mineira. Afim de demonstrar a sua satisfacção pela força do catholicismo social na França, o Papa dignou-se nomear cavalheiros da Ordem de São Gregorio quatro mineiros catholicos, empenhados na França mineira, no combate em pról do syndicalismo christão".

Refugiados hespanhoes

Os refugiados hespanhóes constituem um serio problema para o governo francez, pois ainda não se sabe o destino que lhes será dado. O seu numero sobe a 400.000, custando sua manutenção 6.000.000 de francos por dia.

Além da despesa que representam, parte delles, 250.000 ex-combatentes negam-se a reconhecer o governo do General Franco e não querem regressar á Hespanha.

Sua permanencia proximo á fronteira alarma o governo de Madrid, dada a possibilidade de uma invasão, desde que obtenham armamento.

O governo francez pretendeu transportal-os para o Norte da Africa, empregando-os na construcção de estradas e obras de irrigação.

A isso se oppuzeram socialistas e communistas, de um lado, allegando estarem muito debilitados e não poderem suportar o clima. Por outro lado a Italia e a Allemanha tambem fizeram objecções, pois poderiam a qualquer momento ser transformados em um exercito aguerrido.

O governo francez continua num impasse, principalmente porque os refugiados que querem regressar á Hespanha só são admittidos muito lentamente, pelas autoridades nacionalistas, após o exame de seus precedentes.

Os incidentes na Asia

Emquanto prosegue a guerra sem nenhum facto decisivo, com ataques reciprocos do Japão e da China, repetem-se os incidentes entre navios de guerra japonezes e mercantes de varios paizes.

Allegando que os navios chinezes navegam sob as bandeiras de outras nações, os japonezes estão detendo e examinando os papeis de todas as embarcações, provocando protestos dos representantes de varias nações, inclusive da Allemanha.

As vacillações do Japão

Defrontam-se no Japão duas correntes igualmente fortes, uma favoravel ao isolamento, outra á adhesão aos estados totalitarios, allegando aquelles que sua patria nada tem com os negocios da Europa, e que os recursos das potencias democraticas lhes são muito necessarios, principalmente para um entendimento com Londres afim de facilitar o desenvolvimento economico da China; a outra corrente allega que a situação do Japão é extremamente difficil, pois em caso de guerra a Inglaterra apoiaria a U.R.S.S., necessitando elles o apoio do Reich. O governo nipponico mantem-se na espectativa, nada tendo resolvido ainda definitivamente.

As reivindicações italianas

A commissão de Finanças do Senado Italiano approvou um relatorio que resume o estado das relações diplomaticas com os differentes paizes.

Esse relatorio insiste na legitimidade das reivindicações quanto á França, principalmente em relação ás compensações coloniaes, que, diz, eram explicitamente garantidas á Italia pelo art. 13 do Pacto de Londres, para solução dos problemas relativos á Africa Oriental Italiana, Djibuti e Canal de Suez.

O relatorio apoia as difficuldades politicas na Syria e na Palestina, esperando o reconhecimento das aspirações naturaes das duas regiões e que num futuro proximo sejam asseguradas sua soberania e independencia, afim de se tornarem, livres da França e da Inglaterra, possiveis presas dos estados totalitarios.

Os jornaes italianos voltaram tambem a falar na reivindicação sobre a Corsega, a que não se referiam desde o discurso de Milão, em que o "duce" deu ás reivindicações o nome de Tunisia, Suez, Djibuti.

Pacto aereo secreto Italo-allemão

Referindo-se ao Departamento da Aeronautica, o subsecretario General Valle declarou que a Italia e a Allemanha haviam chegado a um accordo, capaz de desbaratar qualquer tentativa de cerco.

Affirmou o mesmo titular que a aviação devia ser utilisada rapidamente, como força destruidora, quando deflagrasse a guerra. "O accordo aereo italo-allemão, accrescentou, é absolutamente secreto". O accordo se tornou uma realidade depois da inspecção feita na Italia pelo General Milch, subsecretario da Aeronautica do Reich, presidindo uma missão aeronautica especial, que fora recebida por Mussolini.

A MARINHA NORTE-AMERICANA

O almirante William Leahy, chefe das operações navaes, declarou, em discurso, que a marinha actual dos Estados Unidos não só é sufficientemente poderosa para repellir o ataque de um inimigo qualquer como para bater qualquer combinação de forças inimigas.

O almirante accrescentou que os Estados Unidos deviam manter as suas novas construcções ao nivel das construcções das potencias estrangeiras para não perder a sua posição actual.

Terminando, fez vivos elogios da qualidade da aviação naval, salientando que as autoridades competentes do mundo inteiro a consideram como a melhor do mundo.

AUGMENTO DA FROTA HOLLANDEZA

Em vista da situação européa e do extremo Oriente, o governo hollandez apresentou um projecto para construcção de 4 navios de guerra de 25 a 30 mil toneladas, que, com os navios de pequena tonelagem e aviões de bombardeio já construidos, virão reforçar poderosamente a posição da Hollanda para protecção de seu imperio colonial.

Retirada de voluntarios da Hespanha

Realisou-se durante esta semana a retirada das tropas italianas e allemãs da Hespanha. A imprensa de Berlim, que sempre negára a participação dos allemães na luta, expoz cynicamente, em longas descripções, em que ella consistiu, preparando assim a recepção official dos 5.000 voluntarios, que foram saudados pelo Marechal Goering.

Os combatentes italianos, que se calcula tenham alcançado a cifra de 50.000, foram re-embarcados em sua maioria em Cádiz. As baixas italianas foram calculadas em 16.000 soldados.

PARTIDOS FRANCEZES

O Congresso da União Socialista Republicana, reunido em Angouleme, terminou seus trabalhos approvando inteiramente a attitude do grupo parlamentar, apoiando o governo na politica externa contra os paizes totalitarios.

Um dos chefes do partido declarou em sua ultima reunião: "Munich certamente nada resolveu, mas pelo menos a vida de dezenas, centenas e milhares de homens foi talvez poupada e esse descanso nos permittiu preencher certas lacunas que em Setembro faziam nossa fraqueza. Hoje a França não está mais dividida. A alliança franco-britannica está definitivamente sellada".

Alludindo ás relações franco-sovieticas, frisou que sejam quaes forem as razões que se invoquem contra a União Sovietica — "é melhor ter a Russia comsigo, que contra".

O orador, applaudido por toda a assistencia, de pé, concluiu pedindo a grande colligação nacional, porque "estamos todos convictos de que a unica politica possivel hoje é a da altivez franceza".

O congresso do Partido Socialista, reunido em Nantes, revelou que o partido está fundamentalmente dividido em dois grupos, um francamente communista, chefiado pelo sr. Léon Blum, e outro de tendencias totalitarias, favoravel a um accordo com a Allemanha, chefiado pelo secretario do partido, sr. Faure.

Pretenções bulgaras

Em entrevista a um jornal francez o chefe do governo bulgaro, sr. Kosseuvanov, declarou estar seu paiz disposto a adherir ao bloco anti-dictatorial se for resolvida a questão com a Rumania, referente á devolução da região sul de Dobrudja, que a Bulgaria perdeu em 1913, é que é essencial á sua patria, para satisfazer suas necessidades de trigo, ao passo que a Rumania representa apenas um cento de sua producção desse cereal.

Como prova da bôa vontade a Bulgaria já desistiu de suas pretenções e reclamações, entrando em accordo com a Turquia e a Yugo-Slavia.

A crise da Palestina

A situação na Palestina continua tão difficil quanto antes da publicação do Livro Branco. Emquanto a Inglaterra sustentou uma politica favoravel aos judeus teve que luctar contra os arabes. Agora, uma vez adoptada a nova politica, os judeus estão igualmente promovendo desordens, tendo sido morto um dos chefes do Partido de Defesa Arabe.

9 Noticias do Mundo

1. **PACTO** — Foi assignado em Berlim um accordo de não aggressão entre o Reich e a Dinamarca, negociado rapidamente, dados os seus termos geraes.

2. **PERDIDO** — Foi considerado perdido o aviador Thomas Smith, que tentou a travessia do Atlantico Norte, em um pequeno avião.

3. **VISITA** — E' esperada em Londres a visita do Principe Paulo, regente da Yugo-

(Conclue na 7.ª pag.)

FRACOS e ANEMICOS
TOMEM
VINHO CREOSOTADO
de João da Silva Silveira
GRANDE TONICO

Federação das Congregações Marianas

Transcrevemos abaixo, como já fizemos no domingo anterior, um magnifico apanhado do desvelo com que Sua Santidade o Papa Pio XI procurou incrementar a devoção a Maria, sahido na esplendida revista "Acies Ordinata", que, como tambem já foi dito, é o orgão official do Secretariado Central de Roma das Congregações Marianas e que, como tal, deverá existir na bibliotheca de todas as Congregações, para que os seus Congregados conheçam de perto o grande movimento mariano universal.

PIO XI E A DEVOÇÃO A NOSSA SENHORA

Sempre se tentou, com algum epitheto, focalisar a actividade do grande Papa fallecido. Chamam-no de "Papa das Missões", o "Papa da Acção Catholica", o "Papa da Conciliação", o "Papa das Encyclicas", etc... — Todas estas tentativas no fundo vêm a ser frustradas, pois que, como o demonstra mesmo esta multidão de qualificativos, Pio XI — e assim lhe attribuimos o maior dos epithetos — era extraordinariamente universal.

Por isso tambem inutil seria apellidal-o "o Papa Mariano". Uma grande attitude a respeito da veneração á Virgem, como em Pio IX a definição da Immaculada Conceição, não se acha em Pio XI. Nem encontramos em seu pontificado aquellas recommendações tão insistentes sobre a devoção a Maria, como, por exemplo, Leão XIII nas suas numerosissimas Encyclicas sobre o Santo Rosario. Esperava-se do Pontifice defuncto, a definição dogmatica solemne da Mediação Universal de Maria Santissima e talvez tambem da sua Assumpção corporal ao céu. Muitas supplicas neste sentido se dirigiram ao Vaticano. Tambem sobre isto empenharam-se as Congregações Marianas. Porém, taes espectativas não se realisaram. Está claro que Pio XII era de opinião que os grevios trabalhos theologicos requeridos para uma tal definição, não eram ainda sufficientes, opinião, aliás, admittida pela maioria dos theologos modernos.

Apesar disso, não pode haver a minima duvida que Pio XI pessoalmente fomentava um grandissimo amor a Maria Santissima e queria espalhada tal devoção entre os fieis.

Parece-nos significativo de, sobre a escrivaninha de Pio XI, haver uma imagem de Nossa Senhora de Kasán. O original desta "Icone" russa fora pintado centenas de annos antes, em Bospero e transportado mais tarde para Moscóu. Essa imagem é um testemunho daquella ardente devoção mariana que se conservou até hoje entre o povo russo e que sem duvida deve sua origem á extraordinaria veneração da Mãe de Deus entre os gregos. Quantos colloquios terá tido o Santo Padre com esta imagem! Certamente lhe terá recordado sempre mais a grande importancia da união das Igrejas Orientaes com a Igreja Romana. Citamos uma outra passagem narrada pelo proprio Santo Padre, isto é, que na sua ultima enfermidade pelos fins do anno de 1936, durante muitas horas, não conhecia outra occupação que a de recitar o Rosario, meditando os seus mysterios. Quanto terá rezado naquelle tempo pela Igreja inteira e pelo mundo opprimido por tantas miserias!

Era de esperar que Pio XI teria tambem a convicção da importancia pastoral da devoção a Maria, visto que durante longos annos foi Director de muitas Congregações Marianas. Mas temos felizmente, além disso, uma palavra toda pessoal e clara por elle pronunciada. Em um Consistorio secreto em 1924, Pio XI, entre outras coisas, disse: "Nada nos está tanto no coração quanto o desejo de ver augmentada, dia a dia, e penetrar em todos os corações, a devoção a Maria" (cf. Documentation Catholique, tom. 19, 1931, I). Este desejo explica o zelo com o qual aproveitava de todas as occasiões para promover a devoção á Santissima Virgem. Quasi todos os annos os "Acta Ap. Sedis" publicavam novos favores e titulos confaridos a Igrejas de Nossa Senhora, a santuarios e peregrinações. Muitas vezes exhortava os Bispos a cuidar do incremento, em suas dioceses, da devoção mariana. Elle mesmo se apresentava como exemplo a todos os Bispos, promettendo desde a sua primeira encyclica "Ubi Arcano", fazer da sua parte o melhor para que os devotos de Maria augmentassem em numero e se afervorassem na devoção filial para com Maria.

E ainda no mesmo anno declarou em sua carta aos Bispos da America do Norte: "E' absolutamente necessario que a juventude universitaria seja repleta de actos pela doutrina e pela piedade, e que venere sobretudo a grande Mãe de Deus, a qual é igualmente a Sédo da Sabedoria e a Fonte da Piedade... (cf. Acta A. Sedis, 1922, 424).

Embora a maior parte das suas Encyclicas seja antes doutrinal e, restringindo a um termo preciso, não ha quasi Encyclica na qual Pio XI não implore a intercessão de Maria para que se realise o seu escopo.

Em primeiro lugar o Papa queria ver os sacerdotes catholicos penetrados de um grande amor para com Maria. Na sua Encyclica "Ad catholicos sacerdotes", uma exhortação dirigida ao clero, formula brevemente este desejo, mas motivado por um pensamento muito profundo e fructuoso: "A piedade (do sacerdote) deve dirigir-se em primeiro lugar ao Pae que está nos céus, deve, contudo, extender-se tambem á Mãe Divina, e com maior ternura no sacerdote que nos simples fieis, quanto mais profundas são as semelhanças que existem entre o sacerdote e Christo, e entre Maria e o seu Divino Filho".

Com grande fervor, na sua breve porém bellissima Encyclica sobre o Rosario, o Papa insiste sobre a veneração da Mãe de Deus, especialmente no mez de Outubro.

Todo o Pontificado de Pio XI continua a fornecer-nos em profusão, factos que vêm cabalmente provar este seu intenso amor a Maria, e o desejo que tinha Sua Santidade em ver espalhado por toda a terra o culto a Maria Santissima e que o amor a Maria cada vez mais se activasse nos corações dos fieis.

S. S. o Papa Pio XI poderia, como bem o diz o articulista do "Acies Ordinata", receber além de todos os outros titulos que já lhe foram dados, o de "Papa Mariano", o que confirma a universalidade de Sua Santidade o Papa Pio XI.

AO BRASIL ELEGANTE
Alfaiataria Civil, Militar e Collegial
MONT' ALBO
Especialista em qualquer typo de uniformes tanto militares como chauffeurs, porteiro de theatros, bandas de musica, collegiaes, etc. etc.
RUA DO CARMO, 23
Telephone 2-5803 — S. PAULO

Parochia do Sagrado Coração de Jesus

Brooklyn Paulista

Realizar-se-ão todos os sabbados e domingos do corrente mez de Junho, nesta parochia, grandes festas e kermesse em beneficio da Igreja Matriz local.

O programma a ser observado é o seguinte: todos os sabbados e domingos haverá, ás 19 horas, reza solemne, em seguida á qual terá inicio a variadissima kermesse.

Dia 25, ultimo dia das festividades, haverá ás 6 e 8 horas, Missas com Communhão geral de todas as associações da parochia, havendo tambem ás 9 e meia solemne Missa cantada. A' tarde haverá imponente procissão sendo que á chegada da mesma, será feito o panegyrico do S.C. de Jesus pelo Rev. Pe. Geraldo de Freitas Siqaud S. Q. P., terminando as solemnidades com a benção do S.S. Sacramento.

Federação Mariana Feminina

A CARIDADE

"Mestre! que hei de fazer para possuir a Vida Eterna?" — perguntou certa vez um pharisêu a Jesus para tental-O.

O Senhor lhe disse: "Que está escripto na Lei? Como lês tu?"

Respondeu elle: "Amarás ao Senhor teu Deus, de toda o teu coração, com toda a tua alma, com todas as tuas forças, com todo o teu entendimento, e ao proximo como a ti mesmo."

Disse-lhe então Jesus: "Respondeste bem, observa isto e viverás."

Não ha mandamento maior do que este; delle dependem toda a Lei e os prophetas.

O doutor, querendo justificar-se, perguntou ainda:

"Quem é o meu proximo?" E Jesus tomando a palavra disse:

Certo homem descia de Jerusalem a Jerichó, e cahiu em poder dos ladrões que o despojaram, cobriram-no de chagas, e depois se retiraram deixando-o quasi morto. Ora aconteceu passar pelo caminho um sacerdote, que tendo-o visto, passou além. Igualmente um levita, chegando perto desse logar, tambem o viu e passou além.

Mas um samaritano, que por alli passava, chegou onde elle estava e vendo-o moveu-se á compaixão. Approximando-se pois, atou-lhe as feridas derramando oleo e vinho sobre ellas; depois, collocando sobre a sua cavalgadura, o levou a uma estalagem e teve cuidado delle.

No dia seguinte, tirou dois dinheiros, entregando-os ao estalajadeiro, disse-lhe: "Tem cuidado delle, e tudo quanto gastares a mais eu te pagarei quando voltar".

— "Qual destes tres te parece que foi o proximo daquelle que cahiu em poder dos ladrões?"

— "O que usou com elle de misericordia", respondeu o doutor. Então lhe disse Jesus: "Pois vae, e faze o mesmo."

Nosso Senhor, relatando-nos a parabola do Bom Samaritano, deu-nos o mais perfeito quadro da Caridade.

Serviu-se da má fé do pharisêu, para indicar ás almas de boa vontade, o Verdadeiro Caminho do Céu.

Elle podia suggerir ao seu interlocutor, a oração, a mortificação, a castidade e a justiça, mas preferiu responder-lhe: Amarás.

São Francisco de Sales, em seu Tratado de amor de Deus assim se expressa: "O homem é a perfeição do espirito e a caridade a perfeição do amor."

"Vede como elles se amam", diziam os pagãos, quando os catholicos, despojando-se dos seus haveres, distribuiam-nos pelos indigentes.

E em todos os seculos, a Igreja continua a crear Santos, ardentes no amar de Deus e do proximo.

Quando a France debatia-se ensanguentada pelos horrores da Revolução, surgiu São Vicente de Paulo, fundando Congregações de Homens e de senhoras, para assistir aos presos e resgatar aos captivos.

Creou escolas para meninos pobres; para os enfermos, para os velhos, orphãos e engeitados, creou hospitaes e asylos onde suas dores são ternamente mitigadas por suas filhas da Caridade e por seus Filhos Lazaristas.

Em Janeiro de 1935, os jornaes de todo o mundo noticiaram que em Saint-Sulpice, Sua Eminencia o Cardeal Verdier, presidiu ás Commemorações do Centenario das Conferencias Vicentinas, fundadas por Frederico Ozanan.

Essa admiravel associação, sem medir sacrificios, vae em procura dos pobrezinhos daquelles que soffrem abandonados, sem forças sob o peso dos annos que lhes tiraram o vigor, a saude e a esperança, para reagir contra os revezes da vida e proporcionar-lhes conforto e assistencia moral e material.

Minhas Irmãs:

Bem sei que fazeis esmola em particular, porém nossos Estatutos recommendam as Visitas collectivas.

E' um modo facil de accumularmos no Céu, aquelle thesouro inexaurivel que se não entrega com o tempo nem rouba o ladrão.

E... para começar, alguns minutos de um domingo, por mez, consagrai-os a uma pobresinha. Assim, nessas visitas, guiadas e fortalecidas por Nossa Mãe Santissima, vos exercitareis nessa virtude que São Paulo nos prega como a maior de todas quando nos diz:

— "SOBRE TUDO TENDE A CARIDADE QUE E' O VINCULO DA PERFEIÇÃO".

Apostolado Mariano

A Congregação Mariana de Nossa Senhora da Gloria (Parochia do Cambucy) realisou no dia 21 p. passado, uma visita aos enfermos do Hospital da Cruz Azul de São Paulo.

Os 22 Congregados visitantes percorreram os leitos da enfermaria, levando aos doentes, o conforto da palavra catholica.

Os Marianos agradecem aos funccionarios daquella casa a saude a attenção dispensada, qual muito lhes facilitou a obra de acção catholica.

MAIS UM SEMINARIO RUSSO FUNDADO PELA SANTA SE'

Comquanto a Russia esteja temporariamente afastada do convivio da Igreja, pelo governo atheu que a domina, não esqueceu a Santa Sé de preparar elementos para a sua completa re-catholicação, na medida que as circumstancias o permittirem. Por isso cuida de fundar seminarios, onde se formarão padres que serão os futuros apostolos da Russia.

Já existem tres seminarios russos: um em Roma, outro em Namur e o terceiro no Manchukuo. Agora a Santa Sé fundou mais um, em Changai, o qual já está funccionando. Ao todo são 930 seminaristas, que serão outros tantos padres para a reintegração da Russia na grande familia catholica.

Um sacerdote chinez tratou de 5.000 doentes

Os sacerdotes catholicos têm tido uma actuação extraordinaria no sentido de minorar o soffrimento da população civil na actual guerra sino-japoneza. Cuidando da alma, não se esquecem, tambem, do conforto physico, numa humanitaria e bem catholica attitude. Por isso mesmo, o governo japonez já reconheceu o enorme auxilio prestado pelos missionarios catholicos á população da zona conflagrada.

Diversos têm sido os actos notaveis praticados pelos sacerdotes, em todos os sentidos. Agora nos chega a noticia de um padre chinez de Rabaul, que tendo feito o curso de enfermagem, poude prestar enorme auxilio no combate ás epidemias que assolam os campos de concentração.

Em alguns mezes, apenas, applicou mais de 5.000 injecções contra as mais diversas doenças. Com isto conquistou a gratidão de innumeros prisioneiros, tendo muitos delles se convertido. O Baptismo de tantos pagãos, foi bem uma recompensa de Deus, ao incansavel trabalho desse missionario.

Collegio Stafford — Secção masculina
ALAMEDA CLEVELAND, 463 — S. PAULO — Telephone, 5-3355
Jardim da Infancia — Curso Primario — Admissão ao Gymnasio e Commercio — Externato — Semi-Internato — Internato — Matriculas em qualquer época do anno.

EXTERIOR

(Conclusão da 6.ª pag.)

Slavia, para cumprimentar os Duques de Kent, devendo os politicos verificar então até que ponto a pressão ítalo-allemã sobre Belgrado foi coroada de exito.

4. CUMPRIMENTOS — Em virtude do discurso de Salazar, foi este cumprimentado por Chamberlain, tendo attribuido a mensagem manifestando a satisfacção pelas referencias feitas ao seu governo.

5. ANNIVERSARIO — Foi commemorado o 13.º anniversario da revolução portugueza, tendo o sr. Salazar dado aos "camisas verdes" a palavra de ordem para o 14.º anno da revolução.

6. INCORPORAÇÃO — Foi incorporado ao exercito italiano o exercito albanez.

7. EXCURSÃO — Os soberanos britannicos continuam sua excursão pelo Canadá, tendo visitado numerosas cidades.

8. UNDECIMO — O Departamento do Trabalho do Canadá revelou que um entre onze canadenses vive da caridade.

9. NOIVADO — Foi annunciado o proximo casamento da princeza Irene, irmã do rei da Grecia, com o duque di Apolito, primo do rei da Italia.

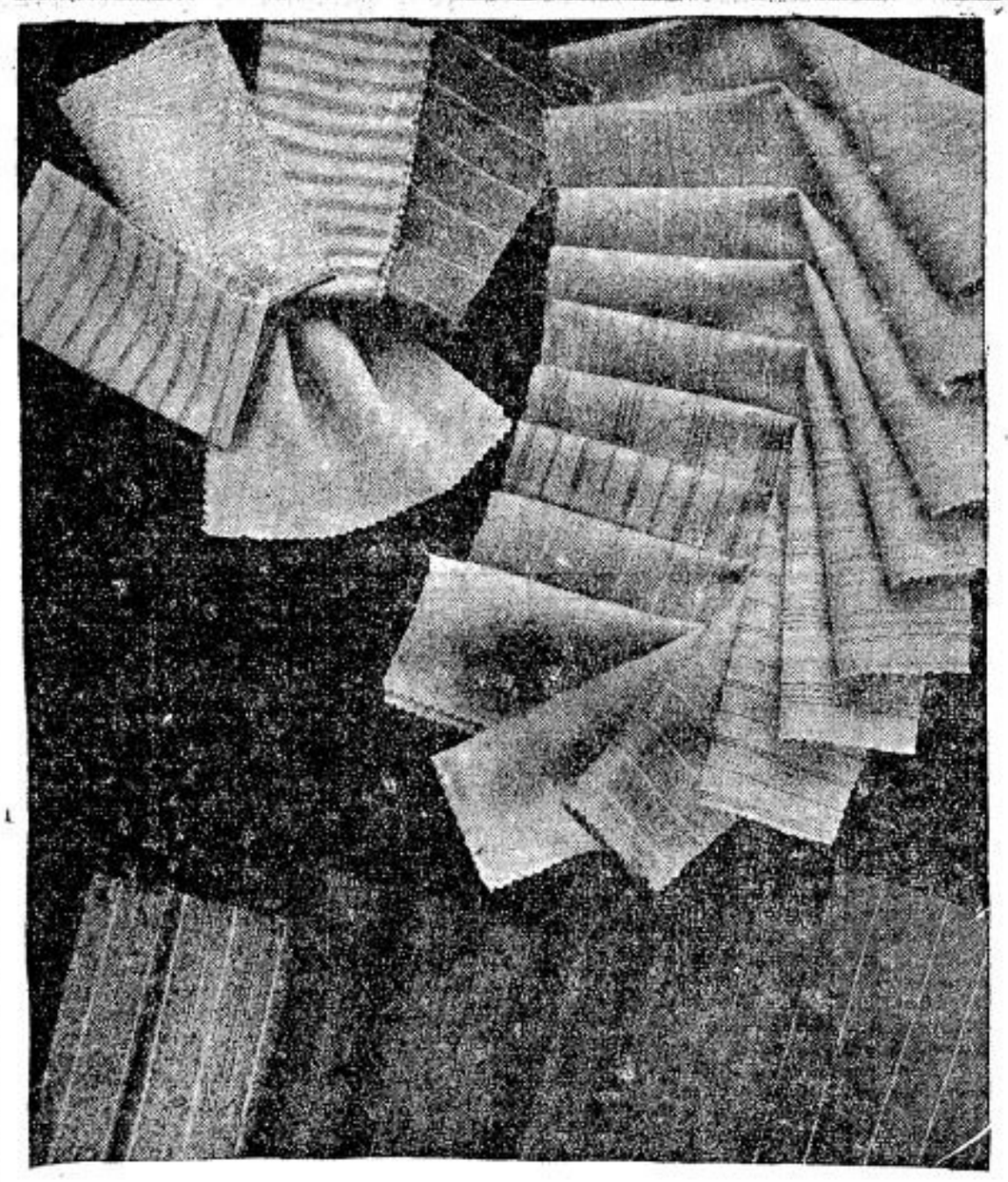

Casemiras, Brins e Linhos nos mais variados padrões, V. S. encontrará na
CASA ALBERTO
LARGO S. BENTO N.º 10
Phone 2-2336
S. PAULO
RUA FREI GASPAR N.º 39
Phone 4-476
SANTOS

LEGIONARIO

Christus heri et hodie ipse et in saecula (Hb. cap. XIII-8)

Anno XII | São Paulo, 4 de Junho de 1939 | Num. 351

Nota internacional

UMA ALLIANÇA INATINGIVEL

Deney Sales

O ultimo discurso do Commissario Molotoff, definindo a posição da Russia nas negociações com a Inglaterra e a França, causou grande contentamento em Berlim e em Roma.

A Russia rejeitou praticamente as propostas inglezas, foi muito moderada em seus ataques á Allemanha e á Italia.

Esta sua attitude justifica-se pela possibilidade, se não chegar a um accordo com as democracias, de se approximar dos Estados totalitarios, para os quaes, com o isolamento do Japão, o pacto anti-Komintern já é letra morta.

A alliança anglo-franco-russa esbarra em numerosas difficuldades.

Vendo o seu apoio desejado, a Russia quer compensações, as quaes sejam garantias mais explicitas, e sua extensão aos Estados do Baltico, cuja occupação pelo Reich deixaria a U. R. S. S. á sua mercê.

Além disso, apesar das numerosas referencias á reciprocidade do auxilio, existentes no projecto inglez, ha varias clausulas que darão margem á Inglaterra para se declarar livre da obrigação de soccorrer os Estados atacados.

Uma das principaes é a subordinação do soccorro aos moldes do artigo 16 do Convenant da Liga das Nações. A sua simples referencia já desperta suspeitas, pois á sua margem passaram todas as conquistas, desde a da Ethiopia, sem que ella tivesse sido applicado uma só vez. E o delegado chinez clama pelo auxilio previsto, em todas as sessões, desde o inicio da invasão de sua patria, inutilmente.

O accordo seria muito simples se se limitasse a declarar que os seus signatarios se compromettiam a soccorrer militarmente qualquer paiz invadido pelas potencias totalitarias. Não haveria então duvidas a resolver. Mas elle não se faz em taes termos porque é preciso, afinal, boycotal-o o quanto possivel, deixar margem para não cumpril-o, se assignado, e, por qualquer forma, favorecer os Estados totalitarios, apesar da opinião publica exigir medidas contra elles.

Tal é, emfim, o escopo da politica dos dirigentes das democracias, trahindo os interesses e a vontade de suas patrias.

PHARMACIA E DROGARIA
SANTA CECILIA
SORTIMENTO COMPLETO DE ESPECIALIDADES PHARMACEUTICAS
Drogas, ampolas, artigos de borracha, perfumarias finas, farinhas para lactantes, etc.
MANIPULAÇÃO ESMERADA
ENTREGA RAPIDA A DOMICILIO
Rua das Palmeiras, 12 — Phone: 5-2667

A PASCHOA DOS MILITARES

no Rio, em S. Paulo e no Norte

O LEGIONARIO teve occasião de noticiar o que foi o excellente movimento religioso realisado pelos soldados de Santos e da Força Publica para a realisação da Paschoa dos Militares.

Temos agora estatisticas mais detalhadas sobre as communhões paschaes effectuadas pelos militares durante este anno.

E' o primeiro numero da publicação "O Bom Soldado", que nos informa o que se segue.

A) — Capital Federal.

Na Capital Federal realizou-se a Paschoa dos Militares na Matriz de Sant'Anna, com a participação de elementos do Exercito, Marinha, Policia Militar, Corpo de Bombeiros, T. G. e E. I. M..

A igreja ficou repleta de militares de todos os postos. Numerosos eram os officiaes superiores, á frente dos quaes, chegaram-se á mesa eucharistica duas altas patentes: o sr. Ministro do S. T. M. Almirante Gitahy de Alencar e Gen. Div. Francisco José Pinto, Chefe do Gabinete Militar da Presidencia da Republica.

Entre as unidades presentes, distinguiram-se pelo numero de commungantes, o Corpo de Bombeiros e os T. G. do Externato São José e da Congregação Mariana do Externato Sto. Ignacio.

B) — Santos.

Foi magnifica a solemnidade realisada em Santos.

Aquella pequena guarnição apresentou um resultado surprehendente:

Communhões	498
Neo-commungantes	83

Para crear esse ambiente de fé e despertar o enthusiasmo e a benevolencia de todos, alli esteve essa bella figura de soldado christão, o nosso amigo capitão Jayme Lemos, que em Cachoeira e alhures, onde quer que se encontre é pioneiro da acção catholica entre os nossos soldados.

C) — Força Publica Paulista.

Esta brilhante corporação, tendo á sua frente um militar de escol que é o Cel. Mario Xavier, realisou na Capital e nas guarnições interiores, onde tem Batalhões estacionados, imponentes cerimonias da Paschoa dos Militares.

Para que se avalie do alcance dessa festividade basta dizer que só na capital compartilharam do banquete eucharistico 700 militares da F. P. P., dentre os quaes é edificante assignalar o seu illustre Commandante e numerosa officialidade. Si fizermos o computo dos Batalhões destacados, o numero de commungantes, só da F. P. P., ultrapassa de mil.

D) — 7.ª Região Militar.

A Paschoa dos Militares nas guarnições da 7.ª R. M. ultrapassou as nossas previsões. Recife, Natal e Fortaleza deram um magnifico exemplo do quanto vale a comprehensão, pelos chefes, do alcance moral e civico de solemnidades collectivas da classe, como a Paschoa dos Militares...

Commissões de soldados catholicos trabalharam devotadamente para o exito de nossa tradicional festividade. Devemos salientar, em Fortaleza, o admiravel esforço de nosso amigo Cel. Hugo de Mattos, DD. Commandante do 17 B. C., que presidiu a festividade e que merece admiração de todos os soldados catholicos. Em Natal destacou-se por sua solicitude, o distincto camarada Major Glycerio Cicero, da F. P. do Rio Grande do Norte, presidente da Commissão Organizadora da Paschoa.

Registramos, além da conferencia já referida do exmo. general Barcellos, a brilhante allocução radiophonica que o dr. Aurelio Tenorio, Secretario da Interventoria pernambucana, divulgou para as guarnições do Nordeste, fazendo a apologia da Paschoa e proclamando as vantagens da formação christã do soldado.

Os refugiados hespanhoes na França

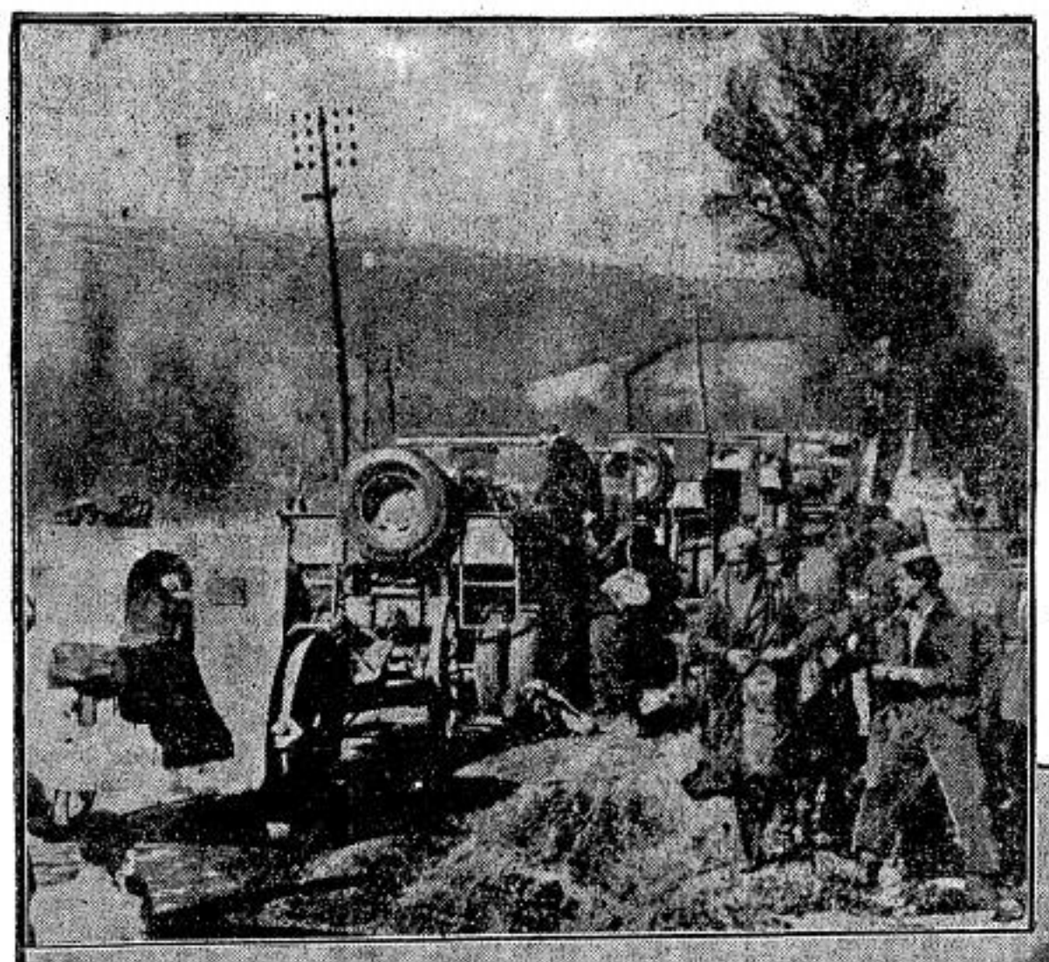

Os milhares de refugiados hespanhões constituem para a França um grave problema social, fructo da politica desastrada de Léon Blum em relação á Hespanha e que, indirectamente, só veiu favorecer a Hitler. Os nossos clichés representam, ao lado, uma tropa de communistas hespanhóes ao terem atravessado as fronteiras após a victoria de Franco, e em baixo, um campo de concentração dos refugiados em Argelés-sur-Mer.

A applicação das Encyclicas Sociaes na Hollanda

A Hollanda catholica tomou, por intermedio da sua Federação Operaria Catholica, uma iniciativa, unica, talvez, no genero e de um significado altamente apostolico, como seja a de applicar ás novidades, com todo o rigor, os verdadeiros ensinamentos sociaes da doutrina catholica, contidos na admiravel encyclica "Quadragesimo Anno" de Pio XI. E tendo em vista tal fim, é que se reuniu em Amsterdam, o que se poderia chamar "Hollanda Catholica", isto é, uma assembléa numerosissima em que tomaram parte os representantes das varias instituições catholicas, dos seminarios, das ordens religiosas, das instituições scientificas além de altas personalidades do clero e do Estado.

Depois de se ter cantado o "Veni Creator" o senador Bruijn que presidia a reunião, expoz com clareza as reformas a que pretende chegar com a organização e coordenação das forças catholicas do paiz, bem como das de todos aquelles que almejam uma vida social mais justa e mais de accordo com a lei natural. Prosegue o orador em suas palavras a apontar as luctas naturaes e os necessarios sacrificios a serem supportados numa reforma renovadora da sociedade, porque não será sem trabalho prolongado, constante e abnegado, que se conseguirá realizar esse ideal.

Outros oradores se fizeram ouvir, dentre os quaes S. Excia. Revdma. monsenhor Jong, que expoz a doutrina da Igreja cujo caminho de modo tão bello foi traçado por Pio XI e que requer antes de tudo, a renovação inteira de cada um de nós.

Ao terminar a assembléa o Exmo. e Revdmo. Sr. Arcebispo de Utrecht deu a benção e o senador Bruijn agradeceu aos presentes, animou-os para a empresa difficil e nobilissima a que se dedicariam.

Casa Santo Antonio
— DE —
HENRIQUE HEINS
LIVRARIA CATHOLICA
— Grande sortimento de artigos religiosos em geral —
Fabrica de imagens — Officina de paramentos e estandartes
Rua Quintino Bocayuva, 76-A — C. Postal 2906
SÃO PAULO

LEGIONARIO

Christus heri et hodie ipse et in saecula (Hebr. XIII-8)

Anno XII | Director: PLINIO CORREA DE OLIVEIRA | São Paulo, 11 de Junho de 1939 | Director-Gerente: FRANCISCO MONTEIRO MACHADO | Num. 352

7 dias em Revista

Noticias telegraphicas procedentes da Italia informam existir um contrabando de café da Cidade do Vaticano para o territorio italiano. Tomando em consideração os rumores sobre esse **supposto contrabando**, como diz um telegramma procedente da Cidade do Vaticano, o Papa Pio XII ordenou que se estabelecesse, ás 23,30 horas, o toque de recolher para todos os habitantes da Cidade e que a policia pontifical revistasse cuidadosamente todas as pessoas, que por alli transitam.

Para quem conhece a situação da Cidade do Vaticano, pequena superficie territorial sem accesso directo ao mar, não pode deixar de causar extranheza a noticia desse supposto contrabando. Tudo o que chega ao Vaticano deve passar por territorio italiano; as autoridades policiaes fascistas facilmente se informariam da pessôa que no Vaticano recebesse o café para depois recambial-o á Italia. Um pedido ás autoridades pontificiais resolveria immediatamente a questão sem a necessidade de "rumores".

* * *

Outro ponto a considerar é a quantidade de café que o supposto destinatario existente no territorio do Vaticano teria que receber. A embaixada italiana no Rio informa que nos primeiros quatro mezes deste anno a Italia comprou, só no Brasil, 157.160 saccas de café.

Portanto, para que um contrabando qualquer pesasse na economia italiana está claro que o supposto contrabandista não poderia receber café aos kilos pelos serviços de "colis"! Teria que manter um volumoso trafego ferroviario ou rodoviario desde um porto italiano até a Cidade do Vaticano, apenas para o transporte do café que seria depois retransportado para o territorio do reino. Nada disto passaria despercebido á policia italiana que, entretanto, nada reclamou, bem como nada fez contra os "rumores".

* * *

Ha evidentemente em tudo isto a procura de um pretexto por parte de elementos fascistas para um attricto com o Vaticano. Seria muita ingenuidade crêr

(Conclue na 2.ª pag.)

A Senhora Horthy fala de S. S. Pio XII

A personalidade invulgar do Papa Pio XII tem chamado a attenção de todas as pessoas que têm tido a fortuna de a conhecer de perto.

Entre os numerosos depoimentos prestados por figuras de destaque do mundo politico social europeu a este respeito, "La Croix" publicou recentemente o da esposa do almirante Horthy.

Regente de um reino sem rei, almirante de um paiz sem porto de mar e portanto, sem esquadra, chefe politico protestante de um paiz catholico, o almirante Horthy é das figuras mais equivocas e suspeitas, para os catholicos, do actual scenario internacional.

Quando o então Cardeal Pacelli foi a Budapest como Legado Pontificio ao Congresso Eucharistico Nacional, consta, segundo informações muito fidedignas, que tentou erigir a Hungria em baluarte anti-nazista contra a infiltração pagã na Europa.

Para captar o apoio da opinião catholica da Hungria, Horthy e seus auxiliares de governo, muitos dos quaes commungaram durante o Congresso deixaram entrever as maiores esperanças... seguidas pouco depois pelo mais brutal desengano.

O almirante Horthy é o mais dedicado dos amigos de Hitler na Europa Central e o ambiente que o cerca participa integralmente de sua attitude. Taes circumstancias tornam particularmente interessante o depoimento da senhora Horthy:

RECORDANDO O CONGRESSO EUCHARISTICO DE BUDAPEST

A senhora Horthy não hesitou em proclamar que Pio XII deixou-lhe nessa occasião, a impressão de ser um "santo homem, um apostolo, de uma simplicidade, de uma espontaneidade infinitas". Em um outro trecho da sua entrevista disse a senhora Horthy: "a procissão Eucharistica sobre o Danubio merece ser mencionada como uma cerimonia que poz suas forças physicas á prova: sob as vistas de centenas de milhares de fieis, sobre a embarcação resplandecente de luzes, como em uma armação de crystal, o Legado do Papa permaneceu durante longas horas, genuflexo, deante do S.S. Sacramento".

Commentando as palavras do Cardeal Pacelli de que "a piedade profunda e activa da nação franceza alegra de um modo particular o coração do Santo Padre" affirma a senhora Horthy que "ahi é o lugar de dizer — o que é evidente sendo o catholicismo por definição, universal — que Pio XII não nutre antipathias contra povo algum. Elle deseja que os litigios que apparecem entre as nações sejam resolvidos na mesa das Conferencias, sob o signo do amor e da mutua compensação".

Ao finalisar sua entrevista, a esposa do regente Horthy diz: "na pessoa de Pio XII subiu ao throno de São Pedro um amigo do povo hungaro e que nós sentimos ser, em um certo sentido, um dos nossos. Veneramos nelle um grande Papa. A's suas grandes qualidades de espirito e de coração se allia, em relação aos conhecimentos, á maneira, ao aspecto emfim, um conjuncto de traços surprehendentes e fóra do commum que caracterizam o homem excellente e o soberano eminente, o grande Papa e o christão profundo. Será para a Hungria uma honra suprema que Sua Santidade permitta generosamente que a fé inquebrantavel e as preces ardentes do povo hungaro possam acompanhal-o modestamente em seus nobres esforços para um mundo mais catholico e mais feliz".

Paschoa dos intellectuaes

As conferencias do Revmo. Padre Roberto Sabcya de Medeiros S. J. na Basilica de S. Bento

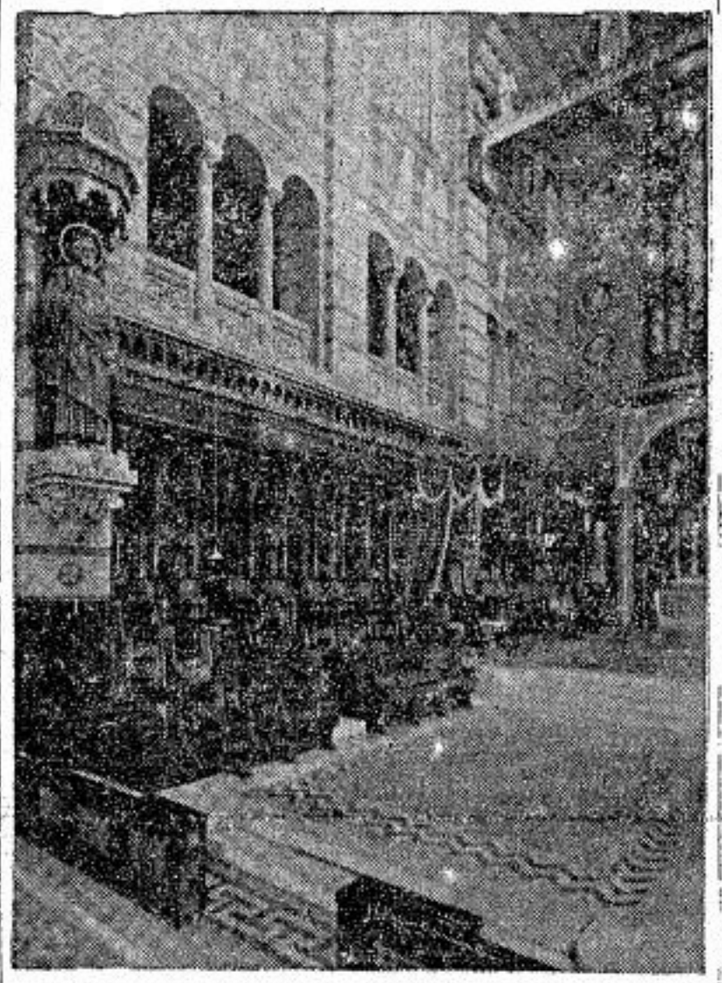

Pela perfeição de suas linhas architectonicas e pelo valor artistico do seu acabamento, a Basilica Abbacial de S. Bento é o ponto preferido para a realização dos grandes movimentos catholicos e tem, na historia religiosa de S. Paulo, por este titulo, um importante papel contemporaneo a accrescentar ás suas gloriosas tradições. O nosso clichê representa um bello aspecto da Mesa de Communhão da Igreja de S. Bento, da qual se acercarão hoje os intellectuaes de S. Paulo.

A Federação das Congregações Marianas de São Paulo, como já tem feito nos annos anteriores, promoverá hoje, a Paschoa dos Intellectuaes. O Revmo. Padre Roberto Sabóia de Medeiros, da Companhia de Jesus, cujo nome é por demais conhecido nos meios culturaes da Capital, fez em preparação para essa edificante solemnidade, um triduo de conferencias.

As mesmas realizaram-se na Basilica de São Bento, nos dias 8, 9 e 10 do corrente mez, ás 21 horas como fôra anteriormente divulgado.

S. Revma. abordou os seguintes themas: "A Inevitavel Affirmação — O Inevitavel Caminho — A Unica solução".

E' de se esperar que o acto solemnissimo marcado para hoje, se revista de grande brilho, em virtude dos conhecimentos philosophicos e da fulgurante intelligencia do Revmo. Padre Roberto Sabóia S. J.

Um opportunissimo aviso da Curia de Taubaté

O Exmo. Revmo. Sr. Bispo de Taubaté fez expedir a seguinte circular:

"De ordem do Exmo. Sr. Bispo Diocesano, relembro aos Revmos. Vigarios desta Diocese e da Diocese de Lorena, as prescripções Diocesanas, contidas nos Avisos 479, 40 e 669, que prohibem na Diocese, festas profanas, chás dansantes, bailes de caridade etc.

As festas religiosas devem ser feitas dentro das normas e do Espirito da Igreja, esforçando-se os Revmos. Vigarios pela extirpação dos abusos e das profanidades que as desvirtuam.

Comtudo, apezar dos reiterados avisos da Autoridade Diocesana, vão se repetindo em alguns logares, os abusos de festas profanas, "chás dansantes" etc. em beneficio de obras pias, divertimentos esses, nessas condições, reprovados pela Santa Sé.

S. Paulo é terminante em condemnar semelhantes praticas, quando nos adverte que "não se deve fazer o mal para ahi se tirar um bem qualquer". O Exmo. Sr. Bispo, cumprindo determinações do Concilio Plenario Latino Americano e recommendações da Santa Sé, lembra mais uma vez, aos fieis, que evitem taes maneiras de beneficiarem as Igrejas e Instituições pias.

Ao Clero, ás Casas Religiosas e Associações Catholicas e pias, recommenda S. Excia. que rejeitem semelhantes beneficios

Por preço nenhum se devem sacrificar os sãos principios da moral catholica, que não pode variar, nem transigir.

De ordem de S. Excia. Revma. Taubaté, 31 de Maio de 1939.

Pe. José Romão da Rosa Góes, Vice-Secretario do Bispado".

A visita do Principe Paulo, da Yugoslavia, ao Vaticano

O principe regente da Yugoslavia e a princesa Olga, foram recebidos no começo de maio, por S. Santidade o Papa Pio XII.

Acompanharam S. Altezas, o ministro dos Negocios Extrangeiros de Yugoslavia, sr. Markovitch, o general de Divisão Nicolas Histrie, do vice-almirante Marian Politich, o embaixador acreditado junto á Santa Sé e demais funccionarios da Legação.

Recebidos com as honras de estylo, prestadas por um piquete de guardas suissos, uma companhia da Guarda palatina e um pelotão da "gendarmerie" pontifical, os visitantes foram introduzidos pelo principe Alessandro Ruspoli.

S. Santidade recebeu-os na sala do "Tronetto" permanecendo em palestra cerca de meia hora, recebendo, a seguir, todos os demais membros da comitiva.

Em seguida os visitantes foram recebidos pelo Cardeal Maglione, Secretario de Estado da Santa Sé, que depois, lhes retribuiu a visita na Legação da Yugoslavia.

SILENCIO É OURO!

De uma publicação editada pelo Instituto de Bibliographia nacional - socialista, tem-se a noticia que o chanceller Hitler pronunciou exactamente 420 discursos desde sua ascensão ao poder, o que significa que de 30 de janeiro de 1933 á data de hoje o "Fuehrer" fez uma media de 70 discursos por anno.

E ainda nos queixamos da prolixidade de nossos antigos parlamentares!

Uma verdadeira muralha catholica entre o nazismo e o communismo

A Polonia prepara a resistencia!

O nazismo realisou a sua pretensa reivindicação territorial diante de uma Europa quasi indifferente, uma Europa bem diversa daquella que, em epochas de mais fé catholica, resistiu galhardamente a invasão islamica. Austria, os Sudetos, Bohemia, Moravia e finalmente Memel, foram absorvidos barbaramente, sem que algum estado europeu se oppuzesse.

Contra esses factos, tão inequivocos, de effeitos tão patentes, a Europa desorganizada não reagiu sinão com palavras debeis e attitudes quasi ridiculas.

Com suas novas fronteiras o nazismo envolveu perigosamente a Polonia. Esta, tendo consciencia das pretensões hitleristas, reagiu ás ameaças de Hitler com uma attitude á altura da provocação. Foi instantanea a mobilisação de todas suas forças moraes e espirituaes assim como das bandeiras de varias classes de valentes soldados que se postaram á fronteira, promptos para a resistencia. Toda a sociedade poloneza tomou uma digna attitude de desprendimento e dedicação e a defesa da religião ameaçada.

Como um só homem, os 6 milhões de soldados polonezes mostraram-se dispostos a renovar as gloriosas victorias sobre os allemães em 1919 e sobre os russos em 1920. Portanto, a Polonia é a intransponivel muralha catholica que vem barrar a aventura nazista.

Teve importante papel, nessa digna reacção, o clero polonez. Assim, S. Excia. monsenhor Auguste Hlond, cardeal primaz da Polonia presidiu a sessão solemne de abertura da campanha para a defesa anti-aerea, na presença do presidente da Republica e altos funccionarios de Estado.

ULTIMAS PALAVRAS DE PIO XI E PRIMEIRAS PALAVRAS DE PIO XII SOBRE ACÇÃO CATHOLICA

A Acção Catholica foi, sem duvida, uma das preoccupações maximas do grande Papa Pio XI — a menina de seus olhos — e até nos seus ultimos dias de vida elle fala della com amor, quando escreve a carta apostolica ao episcopado das Ilhas Philippinas, em 18 de Janeiro de 1939, alguns dos trechos da qual publicamos abaixo:

A NECESSIDADE DA ACÇÃO CATHOLICA

"Para restaurar todos os estragos da sociedade moderna, a acção do clero não é sufficiente por mais activa e zelosa que seja, porquanto, deixando de lado, outras razões graves, é certo que muitas pessoas pertencentes a todas as classes sociaes, esquecidas ou afastadas de Deus e de seu Christo, são hoje, refractarias e até hostis á acção evangelisadora do padre.

Torna-se por isso uma necessidade urgente que, de algum modo, os leigos venham tomar parte no apostolado hierarchico da Igreja.

Instruidos pelos padres que asseguram sua formação espiritual, vivendo integralmente a vida christã, esses leigos prepararam os caminhos á luz da verdade e á acção santificadora da graça, nos meios afastados da Igreja ou hostis á sua acção. Elles devem exercer o apostolado como collaboradores activos e submissos da propria Igreja. Dahi resalta claramente que a missão dessas leigos é em certo sentido, a propria missão da hierarchia e de Jesus Christo: proporcionar a outras almas a vida sobrenatural, augmental-a, defendel-a.

Por conseguinte sua actividade é um auxilio precioso e um complemento necessario do ministerio escerdotal."

O CLERO E A ACÇÃO CATHOLICA

"Cumpre dizermos outra coisa ainda: que nossa experiencia, aliás já grande, nos demonstrou, que em todos os paizes, a sorte da Acção Catholica está entre as mãos do clero a quem incumbe o dever de conhecer a theoria e a pratica dessa nova forma de apostolado que faz parte do ministerio sagrado.

Conhecendo vosso zelo paternal pela salvação das almas estamos certos que agireis de tal modo que todos os vossos padres possam ser devidamente preparados neste sector: os jovens levitas, no Seminario, durante o curso de theologia pastoral, da qual a Acção Catholica deve constituir, actualmente, uma parte integrante, como são as formas classicas de apostolado: os padres que já se occupam com as obras dos ministerios, por meio de cursos especiaes, de orações e estudos ou por outro meio qualquer suggerido pelo vosso zelo.

Assim formados, os padres — e Nós esperamos que o mesmo aconteça com os religiosos — deverão consagrar-se a esse trabalho difficil da preparação espiritual e pratica dos leigos para a Acção Catholica."

TRECHO DO DISCURSO DE PIO XII NO CONGRESSO DA UNIÃO INTERNACIONAL DAS LIGAS CATHOLICAS FEMININAS

Sobre a formação da mulher catholica nos diversos campos de apostolado, para a restauração christã da sociedade contemporanea, assim se exprimiu o Santo Padre:

"Houve uma epocha, talvez, em que a actividade apostolica da mulher podia restringir-se a salvaguardar e entreter a vida christã no lar.

Mas agora em que a vida familiar recebe necessaria e immediatamente a influencia do meio social, no qual ella se desenvolve, isso não póde mais acontecer.

Desse meio social ambiente, depende em grande parte a temperatura espiritual da familia e por conseguinte sua vida moral e religiosa.

Eis porque a mulher catholica moderna se compenetrou de seus deveres sociaes.

Semelhantes em principio, porque dizem respeito sempre á defesa necessaria dos direitos de Deus e das almas, suas obras de apostolado são multiplas e diversas no seu exercicio, porque se adaptam á diversidade dos paizes e dos tempos.

E' claro que o apostolo para ser ouvido deve falar não a representantes de uma humanidade abstracta, typo "standard" a todo paiz, a toda epocha, a toda condição, mas sim a tal e tal grupo, a tal edade, em tal paiz, a tal degrau da hierarchia social.

Essa é uma das regras de ouro traçadas pelo Pontifice de saudosa memoria, que foi o grande promotor da Acção Catholica e que permanece sempre seu inspirador invisivel."

LEGIONARIO

SEMANARIO CATHOLICO COM APPROVAÇÃO ECCLESIASTICA

Direcção:

Rua Quintino Bocayuva, 54
Sala 323 — Phone 2-7276
Redacção e administração:
Rua Immaculada Conceição, 59
Telephone 5-1536
Caixa Postal, 2849

Assignaturas:

Anno . . . . . 15$000
exterior . . . . . 25$000
Semestre . . . . . 8$000
" exterior . . . . 13$000
Numero avulso $200

Rogamos aos nossos assignantes communicarem a mudança de seus endereços para a Caixa Postal 2849.

Annuncios

Peçam tabella, sem compromisso

Não publicamos collaboração de pessôas extranhas ao nosso quadro de redactores.

O LEGIONARIO tem o maximo prazer em receber visitas ás installações de sua redacção e officina, mas pede que não sejam as mesmas feitas nas 2as., 3as. e 4as. feiras, por exigencias do serviço.

COMMENTANDO ...

ESPIRITISMO

Conforme noticiámos em nosso ultimo numero, a Sociedade de Medicina e Cirurgia do Rio de Janeiro dirigiu-se ás autoridades pedindo a prohibição da propaganda espirita pelo radio. Segundo a mesma Sociedade, o espiritismo é causa relevante de perturbações mentaes, sendo, assim, obra altamente educativa toda restricção que se faça á referida propaganda.

Como se vê, o testemunho é insuspeito, e parte de uma das mais qualificadas instituições de cultura do paiz.

Mais uma vez, a sciencia vem ao encontro da Fé, e a doutrina da Igreja é plenamente confirmada pela observação estricta dos factos. O catholicismo sempre condemnou o espiritismo, não que tivesse em vista propriamente a saude mental da humanidade, mas visando a salvação eterna das almas. Acontece, porém, que não ha nada opposto á salvação que não seja, tambem, contrario aos interesses temporaes do homem, taes sejam, a saude, a fortuna, a cultura, etc.

Em relação ao espiritismo, este facto se verifica de um modo todo especial. Acabamos de ver o depoimento da sciencia, que se collocou no ponto de vista hygienico. Ora, quando a Igreja rejeita o espiritismo, é em razão de certos principios de ordem altamente sobrenatural.

Se as sessões espiritas fossem puras mystificações, ainda assim seriam prejudiciaes á alma. Entretanto, não estamos apenas em face de mystificações, e será tactica errada querer combater o espiritismo só neste terreno. Não ha duvida, em que ha por ahi muita burla. Porém, não se póde negar que lá succedem, verdadeiramente, phenomenos extraordinarios. Alguns delles poderão ainda ser attribuidos a certas faculdades ainda pouco estudadas do espirito humano. Outros ha, comtudo, que excedem as possibilidades extrictamente naturaes. A que attribuil-os?

A explicação espirita é inacceitavel. Não são, nem podem ser, as almas dos mortos que se manifestam pelos mediums. O Espirito Santo condemnou, no Antigo Testamento, a consulta aos espiritos (Deut. XVIII, 11). Ora, o Espirito Santo é Deus. Logo, Deus não póde permittir que as almas dos mortos attendam aos chamados dos homens. Além do mais, Deus não iria deixar que as almas servissem de instrumento para a satisfacção da curiosidade indiscreta de pessôas em busca de novidades. O mundo sobrenatural é uma coisa muito seria, que não póde prestar-se ao papel de companhia de theatro de variedades.

Assim, só nos resta uma explicação para os phenomenos extraordinarios: a acção diabolica. Segundo Santo Agostinho, "Deus, por causa de sua justiça permitte nessas circumstancias coisas tão extraordinarias, que a curiosidade cada vez mais se apura e nos sentimos mais estreitamente presos nos laços do demonio." Sim, os espiritas têm relação com espiritos, mas com máus espiritos. Elles quizeram desafiar o sobrenatural, por isso Deus os abandona ás illusões do demonio. Esta explicação é confirmada pelos innumeros casos de possessão que se verificam no espiritismo.

Não é de hoje que os homens têm procurado, por meios e praticas puramente naturaes, conseguir objectivos sobrenaturaes. Ora, o mundo sobrenatural é inattingivel por nossas proprias forças; elle só vem a nós por modo de dom, inteiramente gratuito, sem que para isso a nossa intervenção seja physicamente efficaz. E' de extranhar, portanto, que aquellas praticas anti-naturaes e, sobretudo, tenebrosas, arruinem a saude de quem quer que seja?

Deve, por conseguinte, o governo prohibir não só a propaganda, mas a pratica do espiritismo, seja alto ou baixo, que tudo é a mesma coisa. Acreditamos mesmo que o baixo espiritismo, ainda que máu, é ainda mais benigno, justamente por não ser refinado, e dar margem mais larga á mystificação. O outro, é mais satanico.

Plinio CORRÊA DE OLIVEIRA

NACIONALISMO A'S AVESSAS

Incapazes, pela profunda corrupção de suas mentes e de seus corações, de comprehender as Escripturas Sagradas em seu sentido pleno, os judeus que crucificaram Nosso Senhor Jesus Christo não sabiam que suas crueldades, seu odio cégo, e sua implacavel perfidia concorriam para o cumprimento das prophecias referentes ao Redemptor.

Os inimigos hodiernos da doutrina catholica, incapazes tambem elles, por uma corrupção intellectual e moral não menor do que a dos deicidas da Judéa, de comprehender a Igreja Catholica, não percebem que todos os ataques, que dirigem contra esta, constituem uma confirmação indirecta da divindade de nossa Religião.

Effectivamente, a identidade entre a Historia da Igreja e a da vida terrena de Nosso Senhor Jesus Christo é frisante, e attesta, de modo inilludivel, que a Igreja é o proprio Corpo Mystico do Divino Redemptor.

Nosso Senhor Jesus Christo veiu derrotar o Principe das Trevas, e toda a Sua vida terrena foi uma lucta triumphal contra o demonio. Pois a este proprio Christo, alguns adversarios tiveram a audacia de chamar de agente de Satanaz.

Assim tambem, toda a acção da Igreja Catholica, nos seculos XIX e XX foi uma lucta inflexivel e heroica contra os agentes da dissolução da civilisação contemporanea: o liberalismo, o socialismo, o communismo e o internacionalismo. Como inimiga d-sses abominaveis ideaes, foi ella apontada á execração das massas, e perseguida atravez de uma longa via dolorosa, que ficou cheia do sangue dos martyres crucidados pelas esquerdas, desde os de 1789, até os de nossos dias. Pois é essa mesma Igreja, que foi o unico baluarte da humanidade contra a acção diabolica da Revolução, que é hoje atacada pelas pretensas direitas, como alliada do communismo, do socialismo, do liberalismo e até do internacionalismo.

*

Estas reflexões nos vieram á mente, a proposito da campanha nacionalista que se está promovendo entre nós.

Em pleno apogeu do liberalismo, quando os sonhadores republicanos de nossa Patria imaginavam uma humanidade futura, em que todos os homens, livres e iguaes, supprimissem todas as fronteiras territoriaes, unificando o mundo em uma immensa republica judeu-maçonica, a Igreja foi o unico ponto de resistencia do verdadeiro nacionalismo. A Republica conheceu, é certo, algumas campanhas de larga envergadura a favor do nacionalismo. Mas, em geral, tratava-se de um nacionalismo de fachada, poetico e declamatorio, que interessava durante algum tempo nossas "elites" displicentes, e que desapparecia, depois, sem deixar vestigios. Na estagnação moral e intellectual da 1.ª Republica, bem como no chaos bolchevisante da 2.ª, não teve o internacionalismo de sabor liberal e dissolvente um inimigo mais constante, mais assiduo, mais tenaz e mais efficiente do que a Igreja Catholica.

Effectivamente, de um lado a Igreja pregava a legitimidade absoluta da existencia de Patrias nitidamente demarcadas uma das outras, e sujeitas a governos soberanos. De outro lado, defendia ella a moral catholica, na qual se plasmou a verdadeira physionomia mental de nosso povo, e, nessa obra de preservação moral impedia ella que o Brasil se desnacionalisasse inteiramente pela influencia dos costumes modernos, da mentalidade cinematographica e desabusada do paganismo yankee, e do pedantismo intellectual da cultura européa decadente. Finalmente, a Igreja reunia pacientemente, laboriosamente, diligentemente, em todos os recantos do paiz, os thesouros artisticos do nosso passado, conservando-os carinhosamente emquanto ninguem com elles se importava. E isto de tal sorte que, se innegavelmente muitos thesouros religiosos se perderam, ainda foi a Igreja quem conservou melhor as reliquias do passado confiadas á sua guarda. As que estavam sob a custodia do Estado desappareceram quasi completamente. E o mesmo se deu com as que estavam em mãos de particulares.

Não contente com tudo isto, a Igreja ainda desenvolvia um ardente esforço missionario em nossas selvas, no sentido de salvar as almas dos indigenas e de os incorporar á nossa civilisação, contribuindo, pois, de modo poderoso, para o desbravamento de nosso mais profundo sertão, e concorrendo assim para dilatar os limites, se não do Estado, que já estavam fixados, ao menos da civilisação brasileira.

*

Emquanto agia assim a Igreja, o que fazia o Poder Temporal?

Despreoccupado com os legitimos interesses do povo, admittia elle, sem criterio nem discernimento, immigrantes provenientes de todas as partes do globo, com a exclusiva preoccupação de explorar quanto antes as riquezas de nosso solo e de nosso sub-solo. Os erros evidentes dessa politica immigratoria tumultuaria, que arrebanhava sofregamente elementos extrangeiros para os atirar no sertão, foram evidentes. Desde hindús até lithuanos, desde bessarabios até japonezes, tudo foi importado sem discernimento nem prudencia, o que occasionou a formação de problemas ethnicos com que o Estado não se preoccupava. O resultado foi que, se por um lado alguns elementos como os lithuanos se mostraram francamente aproveitaveis, outros, como os bessarabios, só nos deram dissabores e desillusões, forçando nosso governo a recambial-os para o exterior, com graves prejuizos para nossa economia.

Finalmente, o Estado, não contente de transformar o Brasil em uma nova Babel, permittiu que o extrangeiros assim importados se fixassem em densissimos nucleos que se transformariam, não raramente, em verdadeiros pontos de desintegração do territorio nacional.

*

Isto posto, não é possivel deixar de elogiar a precaução com que elementos de alta projecção na vida politica da 3.ª Republica tem emprehendido uma vigorosa campanha de nacionalisação no Brasil. Essa campanha, desde que saiba fugir systematicamente aos pruridos de jacobinismo que poderiam torna-la menos razoavel, deverá ser apoiada pelos catholicos com todas as suas forças. E isto não apenas porque o catholico deve ser bom cidadão, mas porque, em via de regra, com as infiltrações politicas dos extrangeiros, se formam frequentemente infiltrações ideologicas totalitarias e pagãs que o Brasil deve repelir com a ultima e mais extrema energia.

Penso que ninguem, excepto se tiver perdido inteiramente o bom senso, poderá duvidar de que as autoridades constituidas não encontrarão, no Brasil, apoio mais firme e mais seguro para uma campanha de nacionalisação sadia e expurgada de pruridos de jacobinismo, do que a Igreja Catholica.

*

A' vista de tal situação, como não deplorar profundamente que certos elementos pescadores em aguas turvas se empenhem systhematicamente em crear em torno da Igreja, a respeito da campanha de nacionalisação, um ambiente de suspicacia e hostilidade?

Concedamos, para effeito de argumentação, que, na aldeiola A ou no villarejo X um ou outro elemento extrangeiro integrado nas fileiras catholicas tenha uma attitude pouco sympathica á campanha da nacionalisação. Nesta hypothese, nada ha de mais facil do que levar o caso, respeitosamente, ao conhecimento do Bispo a que esteja subordinada a aldeiola, pedindo-lhe que tome as providencias que sua sabedoria lhe inspirar. E, dentro em pouco, qualquer incorrecção terá cessado inteiramente.

Ao contrario disto, o que procuram fazer certos elementos? Publicam nos grandes orgãos diarios manchettes escandalosas: "o Pe. X é contra as leis de nacionalisação", segue-se a este titulo uma longa reportagem que, sob pretexto de attingir apenas o Clero extrangeiro, fére, na realidade, a propria Igreja Catholica.

E, ao cabo de algumas reportagens desse genero, a Igreja Catholica, que é o mais solido estelo que o governo e as classes armadas podem encontrar na lucta contra a desnacionalisação do Paiz, começa a figurar aos olhos dos leitores como um agente de desintegração da unidade nacional e um perigo para nossa soberania!

Não é bem o caso de Christo, accusado como instrumento de Satanaz?

*

O que é mais curioso é que Satanaz não tinha melhores amigos do que os judeus que accusavam o Divino Redemptor de servir o demonio.

E' o que acontece entre nós. O verdadeiro patriotismo não tem peior inimigo do que certo nacionalismo anticlerical que começa a se delinear com uma insistencia cada vez maior.

Effectivamente, o que pode ser, principalmente no Brasil, um nacionalismo anti-catholico? Ninguem poderá deixar de reconhecer que tal nacionalismo seria uma macaqueação ridicula do nazismo. E que, sob pretexto de fazer propaganda anti-nazista e anti-totalitarista tal nacionalismo arvoraria as doutrinas nazistas á altura de credo politico official do Brasil. De sorte que o Brasil se tornaria officialmente uma succursal ideologica de Berlim, e, para o cumulo de nossa desgraça, teriamos sido cruelmente ludibriados ao nosso anseio para a formação de um Brasil authenticamente brasileiro. O seculo XIX fez do Brasil intellectual uma succursal da Europa liberal. O seculo XX faria de nós escravos espirituaes da Europa totalitaria. E nada mais...

CATHOLICOS

Comprem EXCLUSIVAMENTE suas Joias e seus Presentes na conhecida

JOALHARIA

CASA CASTRO

OFFICINAS PROPRIAS

RUA 15 DE NOVEMBRO N.º 26 (Esquina da Rua Anchieta)

Unicos concessionarios dos AFAMADOS relogios "ELECTRA"

dias em revista

CONTINUAÇÃO DA 1.ª PAGINA

que se permittissem esses "rumores", que elles fossem largamente diffundidos e até exportados pelas agencias telegraphicas sem que se procurasse por meio delles incompatibilisar o Vaticano. A policia fascista possúe todos os elementos para impedir a diffusão de boatos.

Foi certamente, tomando em consideração esse facto, que o Summo Pontifice para fazer cessar os rumores sobre o **supposto contrabando** de café, ordenou o toque de recolher para os habitantes da Cidade e a revista de todas as pessoas e automoveis que passam para o territorio italiano. Dá dessa maneira o Santo Padre uma prova da falsidade dos rumores e da lealdade com que o Vaticano procede; e obriga as autoridades fascistas a darem um fim ás falsas noticias propagadas em circulos tambem fascistas, sobre o assumpto.

* *

Referimos, nesta secção, em nosso ultimo numero, a prisão de um livreiro americano, do Rio, que mantinha correspondencia com espiões nazistas, agindo na Argentina. Transcrevemos hoje as declarações do sr. Coelho de Souza, secretario da Educação do governo do Rio Grande do Sul:

"Durante minha estada na capital do paiz, tive ensejo de exhibir copiosa e impressionante documentação colhida pela Chefia de Policia e pela Secretaria da Educação, da existencia de uma perigosa organisação de agentes imperialistas agindo em todo o Estado".

Estas affirmações partidas de um membro do governo de um dos mais importantes Estados do Brasil são extremamente serias. Não se pode crêr que um secretario de governo venha aos jornaes fazer declarações levianas e imprudentes em materia de tal gravidade. Uma vez que os totalitarios imperialistas, de todas as côres agem no Brasil é de esperar que o governo redobre de energia na defesa da nossa nacionalidade. O Brasil é dos brasileiros e ao governo cumpre defender o nosso patrimonio, as nossas tradições. Nesse terreno nenhum brasileiro se esquivará ao seu dever.

* * *

Damos os nossos applausos á Directoria de Ensino, pelo seu acto exigindo dos responsaveis pelas escolas particulares femininas e mixtas, que ellas sejam regidas apenas por professoras. E' esta uma das disposições do Codigo de Educação e a exigencia de seu cumprimento deve ser feita rigorosamente, para a bôa formação das meninas que frequentam as escolas particulares.

PARA SERVIÇOS TYPOGRAPHICOS

Taes como: Theses, Livros, Folhetos, Revistas, Jornaes e quaesquer impressos em geral

Prefiram as officinas graphicas do "LEGIONARIO"

Rua Immaculada Conceição, 59
Telephone 5-1536 - São Paulo

Preparação para a festa de Santo Antonio

PREGAÇÕES DO REVMO. FREI ANGELO MARIA DO BOM CONSELHO

Está sendo realizada, desde o dia 1.º do corrente, na Igreja da Immaculada Conceição, a Trezena de Santo Antonio.

As praticas da Trezena teem sido feitas pelo Revmo. Frei Angelo Maria do Bom Conselho, o que é bastante para explicar a grande concorrencia que estão tendo.

O Revmo. Frei Angelo encerra amanhã as suas pregações, sendo as mesmas realizadas ás 20 horas.

Sessenta contos por um artigo de jornal

Frei Pedro SINZIG. O. F. M.

Estou de parabens. Não é para menos. Que a um Lloyd George ou Chamberlain pagassem a peso de ouro cada linha para jornal, isso se comprehende por sua posição, seu passado, sua personalidade; mas que o artigo de um obscuro frade do Rio fosse avaliado em 60:000$000 (sessenta contos), isso, confesso, nem numa hora de febre de 42° teria entrado em minha cabeça.

E não é só. O avaliador levou sua magnanimidade ao requinte, nunca visto, de prometer-me dar o mesmo valor aos futuros artigos ainda não escriptos! Isso é tanto mais phantastico, quanto o respectivo artigo, intitulado CATASTROPHE OU DECLINIO?, nem era meu, mas simples traducção já conhecida na Europa. Emfim: contra a generosidade não ha defesa; curvo-me respeitoso e grato e prometto, desde já, dar os 60 contos, na integra, logo que cheguem ás minhas mãos, ao SOCCORRO AOS CATHOLICOS PERSEGUIDOS.

Os leitores, de certo interessados em toda nova mina de ouro, desejarão noticias mais minuciosas. Ora, frade que sou, não devo guardar essas boas coisas para mim; dou-lhes, pois, a receita, cotando tudo tim-tim por tim-tim.

Foi na festa do Divino Espirito Santo. Eu voltava da missa celebrada fóra, quando, apenas entrado no trisecular Convento de S. Antonio, fui chamado ao telephone. Era voz de homem que me falava, voz (desculpem relações suspeitas) de nazista. Deixando, por excesso de modestia, de dar o seu nome, disse-me que acabara de ler meu artigo "irritante" CATASTROPHE OU DECLINIO; que o traduziria para mandal-o ao governo de Berlim, a quem pediria multar os franciscanos allemães, cada vez que eu escrevesse um artigo desse genero, em 10.000 marcos, ou sejam, como me disseram, pelo marco de compensação ("Verrechnungsmark") uns bons 60:000$000.

Imaginem meu espanto. Si tivessem avaliado um artigo meu em 100$000, com franqueza, teria achado muita generosidade. De 100$000 para 60:000$000, porém, vae uma distancia verdadeiramente notavel. Escrevendo 6 artigos, um em cada dia util, terei 360:000$000 por semana; no anno nada menos de 17.720 contos de réis, podendo, então, criar, anno por anno, algum hospital e orphanato, diario catholico e escola, casas do pobre e villas operarias, pensões para estudantes, etc., etc.. Que sorte!...

No meio desses devaneios agradaveis vi que era ainda a avaliação mais honrosa, por não partir de um amigo, sempre suspeito, mas de um adversario que, protegido pelo anonymato, me atirou no rosto os insultos mais communs do diccionario de seu partido. Felicitei-me, pois, a mim mesmo, por ter leitores tão attentos e dedicados, que, sem reclamarem um vintem pelo trabalho até se offerecem para traduzir o artigo, quando essa versão já existe, na fonte por mim indicada.

Não comprenendo bem, porque os nazistas, avaliando cada um de meus artigos em 60 contos, não recorram, para pagar-m'os, ás suas propriias caixas, onde foram parar todas essas multas impostas a religiosos, a operarios e outros, como se lê com todas as minucias no livro de Bauer Reis: O NAZISMO SEM MASCARA. Quer meu valente nazista do Rio, que os correligionarios de Berlim os busquem nos franciscanos allemães, mas, com franqueza, que tenho eu com estes? Desde ha mais de 40 annos, sou cidadão brasileiro; se, pois, quizerem cobrar a franciscanos, cobrem aos brasileiros. Aliás, sou tambem compositor musical; quererá cobrar tambem aos musicos da Allemanha? sou jornalista; irão cobrar a meus collegas da pena em Nazilandia? sou catholico; quererão impôr multas aos catholicos de lá ou de cá? Vontade, talvez, não falte, como prova o telegramma de 30 de maio, dizendo que "quando voltou o Arcebispo austriaco Sigismund Waitz, de Salzburgo, encontrou o palacio vazio". Os nazistas, fortes e corajosos quando em massa, e quando desarmado ou ausente o adversario, foram occupar o palacio archiepiscopal na ausencia do dono.

Emfim, para meu valente contendor ao telephone carioca não ter o desgosto de ler apenas o que eu lhe diga, mesmo que elle avalie minhas palavras em 60:000$000, apresento-lhe o resumo do discurso de uma legitima summidade nazista, a saber, do sr. Brinkmann, Secretario de Estado e vice-presidente do Banco do Reich. Esse discurso, feito em Colonia, deante de pessoas de confiança, nazistas, ao mesmo tempo explica duas coisas: a) a subita demissão de Brikmann do cargo de director effectivo do Banco do Reich; b) a subita occupação da Tcheco-Slovaquia. Ouçamol-o, e esse discurso vale ainda 10 vezes mais do que os artigos de 60 contos desse seu criado. Diz Brinkmann:

"Ha tres columnas da economia popular: o operariado, o capital e as materias primas. Esses 3 elementos, bases e fontes de todo o desenvolvimento economico, entre nós estão completamente exgotados.

A FALTA DE OPERARIOS

"A execução dos grandes planos motivou gigantesca falta de mãos de obra que os reservatorios humanos da Allemanha não podem supprir. Começaram as difficuldades com a reclamação urgente de operarios qualificados. Esperou-se muito, então, da mudança de actividade, sendo reinstruidos operarios de 50 a 60 annos, passando-se depois aos aprendizes e fazendo-se mil tentativas para fornecer a producção reclamada.

O resultado foi este: qualidade muito inferior que a producção, custas bem mais altas, grandes differenças nos salarios que motivaram descontentamentos sociaes insupportaveis e, finalmente, a fuga dos agricultores para as cidades, pondo em perigo toda a producção agraria. Diz-se que os agricultores que abandonam o campo, são trahidores da patria, mas essa accusação não é justa. Fizeram o que nós todos, em situação igual fariamos, applicando o que aprenderam na arithmetica da escola primaria: no campo, tem que descarregar o feno até ás 9 horas da noite, cumprindo-lhes depois tratar do gado, tudo por 0,40 marco; na cidade pagam-lhes por hora, 1,60 marcos, deixando-os livres desde as 8 horas. Fomos obrigados a contractar 300.000 operarios estrangeiros, pagando-os em moeda estrangeira que não temos".

A FALTA DE MATERIA PRIMA E SUAS CONSEQUENCIAS

Actualmente, os nossos altos fornos trabalham com o aproveitamento de 96,4% de sua capacidade, o que economicamente não pode ser sustentado. A producção de aço bruto, no anno passado, elevou-se a 1,9 toneladas por mez, emquanto o consumo — segurem-se nas cadeiras, meus srs., — foi de 3,4 milhões de toneladas. Garantimol-o só por importações e pelo dote que nos trouxe a noiva austrica, note de 700 milhões de marcos do Reich, que esperdiçamos ("verspoffen") completamente.

Esses 3,4 milhões de toneladas significam a producção ideal, prevista no plano; é evidente, porém, que é de todo impossivel alcançar essa producção por meios normaes e supportaveis. As materias primas, das quaes dispomos, são de qualidade inferior e exigiriam, se continuassemos como até hoje, tamanho numero de operarios, que estaria ameaçada directamente o resto da economia popular.

O caminho da importação está obstruido. Chegamos ao fim das nossas reservas de divisas (moedas estrangeiras). Importamos o duplo da nossa exportação, embora o Fuehrer mandasse não gastar um marco em importação, que não tivessemos ganho, antes, na exportação. Como pagaremos no futuro a importação, si não exportarmos o equivalente, preferindo mettel-o dentro do armamento ou na construcção de estradas automobilisticas, etc.?

As consequencias do gasto excessivo e demasiadamente rapido de materias primas são o augmento dos preços e a inferioridade da producção. Deante da procura urgente, os industriaes declararam que podiam fornecer, mas o fornecimento em dia marcado augmenta notavelmente as despesas. Outros industriaes acceitaram encommendas sem fazerem differença e sem respeitarem as possibilidades. Esse modo de proceder não podia dar bons resultados; acabou com preços quatro vezes mais altos do que os normaes.

Acceitar encommendas, cuja execução não está garantida, não é honesto; ao mesmo tempo, as custas de producção, graças á pressa intencional e excessiva, augmentam de modo terrivel. Fomos obrigados a pagar POR UM CANHÃO O PREÇO DE DEZ CANHÕES feitos de modo normal; por cima de tudo isso, a qualidade foi inferior. E' facto provado de maneira irrefutavel".

A CAIXA VAZIA DO ESTADO

O Estado já reclamou para si o maximo de porcentagem da receita do povo. O peso dos emprestimos do governo cresceu tanto que não é possivel assumir a responsabilidade de augmental-os ainda. Tão pouco é possivel, onerar ainda mais o futuro, visto que já não se pode satisfazer o serviço de juros e amortizações.

As caixas do Estado estão vasias. A formação de economias é demasiadamente lenta para poder ficar na mesma linha das necessidades financeiras. Digamos francamente, meus senhores, si nós mesmos não estamos certos de o marco de hoje, amanhã valer menos?

Mais: faltam-nos para o orçamento do anno corrente seis bilhões de marcos, mesmo que se tomem em consideração as ultimas receitas extraordinarias. Onde buscar esses 6 bilhões? Ha 3 caminhos: poderiamos fazer rodar a machina de impressão de dinheiro - papel, mas isso seria a inflação e o fim; — impostos novos? penso que nada ha a esperar de mais uma pressão, desde que o effeito seria o contrario do que se deseja conseguir; — resta o 3.° caminho: o augmento da exportação. Abstrahindo de suas difficuldades, elle implicaria na desistencia dos trabalhos planejados, já que teriamos que exportar aquillo que, até hoje, mettemos nesse trabalho.

Fica uma unica possibilidade: economisar os 6 bilhões. De facto: não poderiam ter construcção mais simples por exemplo os casinos, cujo simples projecto por parte do architecto custa 60.000 marcos? Será preciso escolher, para a construcção de quarteis, material caro, só porque, durante algumas semanas, não ha tijolos?

QUE NOS APROVEITAM TODOS ESSES CANHÕES, SI NÃO TIVERMOS MUNIÇÃO PARA ELLES? TODOS OS AVIÕES, SE NÃO TIVERMOS GAZOLINA?

Será preciso apressar tudo de tal modo, que as necessidades financeiras cresçam até o desmedido, com a reviravolta de todas as proporções nos salarios? Que dirá o trabalhador nas minas, com um salario que mal dá para alimentar-se, sem chegar para a compra duma camisa de flanella, de 7 marcos, emquanto outros operarios ganham seis vezes tanto e mais?

Não será o primeiro dever das forças armadas de garantir a vida da população? para que ellas servirão, si as despesas com ellas crescerem ao ponto de não permittir que o povo se alimente sufficientemente?"

Eis os topicos principaes duma summidade nazista, o Secretario de Estado Brinkmann. O illustre avaliador de meus artigos, esta vez, pode poupar-se o trabalho de traducção; encontrará o discurso de seu correligionario na penultima pagina de DIE ZUKUNPT ("O Futuro"), de 24 de março pp. E já que nazista não fala frente a frente (para tanto não dá a coragem), pode telephonar-me novamente: 22-5548.

A cura radical das molestias do figado

UM GRANDE REMEDIO QUE TEM POR BASE UMA PLANTA CONSAGRADA

As innumeras cartas que diariamente recebemos de todos os pontos do Brasil, os attestados que enriquecem os nossos archivos e o augmento constante da sahida do HEPÁCHOLAN XAVIER vêm confirmar cabalmente que não exaggeravamos quando, ao lançarmos esse nosso grande medicamento, previamos que elle obteria um successo extraordinario. Uma tão grande confiança só podia resultar, como de facto resultou, do pleno conhecimento que tinhamos e temos da efficacia extraordinaria de sua formula, em que entra como elemento basico o principio activo de uma planta consagrada pela medicina mundial — a Alcachofra. Esse successo incomparavel nos autoriza a affirmar que as molestias do figado e do apparelho biliar — ictericias, colicas e congestões hepaticas, colites, angio-colites e colecystites e todas as perturbações que dellas resultam: asias, dyspepsias, máo halito, gosto ruim na bocca, fastio, ansias de vomito, prisão de ventre ou diarrhéa, gases, nervosismo, irritação, etc., cedem definitivamente ás primeras dóses de HEPACHOLAN XAVIER.

Aos que soffrem desses males terriveis e perigosos, aconselhamos, pois, o uso do HEPACHOLAN XAVIER, em liquido ou em drageas. O HEPACHOLAN XAVIER lhes proporcionará uma cura rapida e radical. Da verdade dessa nossa affirmativa serão elles proprios as mais eloquentes testemunhas.

Primeira semana de Acção Catholica na Diocese de Bragança

Encerra-se, hoje, em Bragança, a 1.ª Semana de Acção Catholica, que desde o dia 5 do corrente vem sendo effectuada naquella Diocese, onde têm sido abordados importantes themas para a diffusão da Acção Catholica e o seu conhecimento exacto pelos que devem exercel-a.

Os actos da Semana foram realizados na Igreja do Rosario, com o seguinte programma:

Dia 5 — A's 7,30 da manhã: Abertura da Semana por S. Excia. Revma. Dom José Mauricio da Rocha, celebrando o Exmo. Snr. Bispo Missa para todos os membros da Acção Catholica e falando acerca do magno assumpto.

A's 19 horas, logo em seguida ao tercinho de Santo Antonio, canto do Veni Creator, meia hora de adoração ao SS. Sacramento e benção eucharistica, com hymno final.

Dia 6 e 7 — Missa com communhão ás 7,30 da manhã.

A's 19 horas, o mesmo triduo de adoração e preparação espiritual do primeiro dia.

Dia 8—Missa com communhão ás 7,30 da manhã

A's 19 horas, após a reza do mez de Santo Antonio, com a augusta presença de S. Excia. Revma. o Snr. Bispo, do Exmo. Monsenhor Vigario Geral e participação das entidades catholicas da séde episcopal, canto do Veni Creator, algumas palavras do Padre Assistente e palestra sobre o thema: A Acção Catholica na vida da Igreja, pela senhorita Julieta L. Siqueira, da Liga Feminina. Encerrando, o hymno da Acção Catholica de Bragança.

Dia 9 — Missa com communhão, ás 7,30 da manhã.

A's 19 horas, como no dia anterior, logo após a reza, canto do Veni Creator e palestras sobre os themas: "A Acção catholica e a formação religiosa", e "A Acção Catholica e os modernos vehiculos de idéas: imprensa, cinema e radio", desenvolvidos respectivamente pelos militantes Exma. Snra. D.ª Jandira Costa Valente, da Liga Feminina e Dr. Nestor Figueiredo, H. da A. C.

Encerrando, o hymno da Acção Catholica de Bragança.

Dia 10 — Missa com Communhão ás 7,30 da manhã.

A's 19 horas, na ordem de costume, canto do Veni, e palestras sobre os themas: "A Acção Catholica e as Associações Religiosas" e A Acção Catholica e o problema da Familia", desenvolvidos respectivamente pelos militantes Senhorita Cantanila Mauricio da Rocha, da Liga Feminina e Dr. José da Fonseca Rosas, dos H. do A. C.

Encerrando, o hymno da Acção Catholica de Bragança.

Dia 11 — No Centro Catholico.

Encerramento da Semana da Acção Catholica, com programma festivo, á parte, tendo então lugar o compromisso da nova turma de militantes e entrega dos distinctivos por S. Excia. Revma. Dom José Mauricio da Rocha.

OS MELHORES PREÇOS
E A MELHOR QUALIDADE
Generos alimenticios, Vinhos, Frios, Fructas...
Biscoutos
EMPORIO MONTENEGRO
RUA AUGUSTA, 1.559 (Esq. R. Luiz Coelho) — Phone 7-0035
MERCEARIA AVENIDA
AV. BRIG. LUIZ ANTONIO, 2.098 — (Em frente á Igreja Immaculada Conceição) — PHONE 7-5453
Distribuidores da
MANTEIGA "BANDEIRANTE"
(A mata das manteigas)

A Paschoa dos italianos catholicos na Matriz do Braz

A União Catholica Italiana promoveu para o dia de hoje, na matriz do Braz, a paschoa de seus associados e bem assim de todos os italianos catholicos de S. Paulo, como já o vem fazendo de longos annos a esta parte.

A associação dirigiu a seguinte proclamação a todos os italianos catholicos de S. Paulo, e que foi distribuida nos estabelecimentos, commerciaes, industriaes e fabris da capital:

A "Unione Cattolica Italiana", sociedade civil - religiosa - assistencial fundada em 10-10-911 nesta capital de S. Paulo, e devidamente registrada junto ás autoridades civis e religiosas, promovendo a Paschoa dos Italianos deseja, como nos annos anteriores, ter a satisfacção de despertar na alma dos filhos da gloriosa e catholica Italia os sentimentos que hauriram na querida Patria e renovar, nos corações delles o espirito da Fé.

E a Fé deve ser o programma das nossas acções e a norma da nossa vida. Não ha no "Christianismo acontecimento mais importante que receber, com as devidas disposições, o SS. Sacramento da Eucharistia, que une a nossa alma crente á Majestade de Deus.

Os nossos irmãos brasileiros estão todos cumprindo a sua Paschoa annual.

Vamos, tambem nós italianos, que estamos tão bem identificados com a gente de Piratininga, a qual todos damos e daremos o melhor dos nossos esforços, os nossos affectos, o nosso trabalho, a nossa intelligencia, contribuindo na sua riqueza e engrandecimento, — dar a prova de que, longe da Patria querida, mantemos intacto e são o sentimento religioso que herdamos de nossos paes.

Na hora sombria que atravessa a humanidade, somente a "Religião" nos ensina que não se pode errar quando se tem por guia a verdade e que não ha sentimento mais razoavel que submetter a propria razão á Fé.

Vamos todos prestar a Jesus Hostia as homenagens dos nossos corações. Reunamo-nos ao banquete do Rei dos Reis para receber o Pão dos Anjos com acto de contricção e devoção ao altar de Deus, como disse S. Thomaz de Aquino. Vamos todos como um doente vae ao medico da vida, como um cego á luz da eterna claridade, como um pobre mendigo ao Snhor do Céu e da Terra".

Vamos todos, catholicos italianos, ao altar de Deus rezar para o grande Brasil que nos hospeda, para a nossa grande Italia, para cada um de nós em particular e para todos aquelles para os quaes somos obrigados a rezar.

Os italianos que já cumpriram a sua obrigação annual queiram repetir a Paschoa comnosco.

Vamos todos, á sombra do nosso "Tricolore", á communhão Paschal, na igreja Matriz do Braz, no dia 11 de Junho de 1939".

Eis o programma organisado:

Nos dias, 8, 9 e 10 de Junho, ás 20 horas e meia, triduo de preparação com sermão em italiano ao cuidado dos revmos. sacerdotes; dia 8, Revmo. Padre José Danti, reitor do Collegio S. Luiz; dia 9, Revmo. Padre dr. Hygino de Campos; dia 10, Rev.mo. Padre Francisco Millini, provincial da Ordem Scalabriniana.

Hoje haverá missas ás 6, 7, 8 e 10 horas, sendo a missa solemne das 9, celebrada pelo Revmo. Vigario Capitular, monsenhor Baptista Martins Ladeira, com a presença das autoridades italianas, representantes das diversas sociedades, instituições e escolas italo-brasileiras.

PARA SERVIÇOS TYPOGRAPHICOS
Taes como: Theses, Livros, Folhetos, Revistas, Jornaes e quaesquer impressos em geral
Prefiram as officinas graphicas do "LEGIONARIO"
Rua Immaculada Conceição, 59
Telephone 5-1536 - São Paulo

Palavras aos Congregados

Meu Irmão,

A Congregação que tanto prezas, exige de ti sejas christão exemplarissimo. Lê no teu "Manual" os ns. 33 e 34:

"O bom Congregado deve acima de tudo ser um christão exemplar, conformando perfeitamente a sua fé e os seus costumes com o que ensina a Santa Igreja Catholica, louvando o que ella louva e reprovando o que ella reprova, sentindo como ella sente em todas as cousas, não se envergonhando nunca, seja na vida particular seja na vida publica, de proceder como filho obediente e fiel de tão santa Mãe.

Procurem os Congregados fazer com toda diligencia os exercicios de piedade, que são sobretudo necessarios para a vida de fervor. Todos os dias pela manhã, ao se levantarem, façam breves actos de fé, esperança e caridade, dêem graças á Divina Majestade pelos beneficios recebidos, offereçam a Deus as suas obras com intenção de lucrar todas as indulgencias que puderem naquelle dia e invoquem a Nossa Senhora, rezando pelo menos tres vezes a Saudação Angelica. Dêem, ao menos um quarto de hora, á oração mental. Assistam, si puderem, ao Santo Sacrificio da Missa. Rezem o santissimo Rosario ou qualquer Officio de Nossa Senhora. A' noite, antes de deitar, examinem diligentemente a consciencia e façam um fervoroso acto de contrição dos peccados de toda a vida e especialmente dos commettidos naquelle dia."

Pe. MARIANO

3 SEMANAS
LIQUIDAÇÃO ANNUAL
Aproveite!
Faça suas compras com 3 Grandes Vantagens!
1) TUDO BOM E TUDO NOVO
2) PREÇOS REDUZIDOS DE FACTO!
3) PAGAMENTO Á VISTA OU EM PRESTAÇÕES PELO CREDIARIO
A Exposição
A CASA N. 1 NA PRAÇA DO PATRIARCHA

OS REITORES DAS UNIVERSIDADES E A MORAL

O diario "El Pueblo", de Buenos Aires, num commentario inserido ha pouco tempo, em suas paginas, analysou com sinceridade a posição actual das universidades em face do problema moral.

Inicia o citado commentario, referindo-se ás aberturas dos cursos universitarios na Argentina. Faz ver que, em todas essas solemnidades, o problema da deficiencia moral dos estudantes, tem sido tratado pelos reitores. Citando trechos do discurso do prof. Gallo, reitor da Universidade de Buenos Aires, na abertura dos cursos da mesma, demonstra com bastante evidencia, o estado de pobreza em que se encontra a classe estudantina.

Faltam aos estudantes, virtude, prestigio moral, cultura, estimulos patrioticos e respeito á lei. Enfim, faltam a elles, ideaes elevados, que sejam superiores ao espirito de egoismo norteado para os interesses materiaes, taes como o desejo de apenas serem promovidos de anno e de conquistarem titulos lucrativos.

Suppõe o nosso collega, que se o dr. Gallo fosse eleito Presidente da Republica Argentina, uma das suas primeiras medidas, seria, naturalmente, a de fechar todas as fontes de immoralidade, como a libertinagem do cinema, do theatro, do livro, da imprensa, da escola leiga, a debilidade das leis penaes contra o delicto da calumnia, da detracção, do furto, do escandalo; a limitação imposta ao patrio-poder, impedindo "ipso-facto" a educação domestica.

Condemna, "El Pueblo", em seguida, aquelles homens de influencia politica e universitaria, alguns atheus e socialistas, que em seus discursos costumam exhibir uma recta consciencia, mas que, no momento de legislar e governar, não fazem nada de solido para moralizar a juventude.

Em verdade, esses homens, exhibidores de uma recta consciencia, carecem de precisão, clareza, energia e de base ideologica em seus juizos, ao censurar a situação social, pois não creem em Deus — que é o unico fundamento racional do dever moral.

Ha censores da moralidade social que, acreditam em Deus, porém não se atrevem a invocal-o. Crendo na existencia Delle, covardemente — é mui proprio este termo — esses homens fogem aos preceitos religiosos, ainda que sabendo que o problema moral está estreitamente unido ao problema religioso.

Ha, tambem, outros censores da moralidade social, que, commumente invocam a Deus e Nelle fundam seus criterios, mas divergem da revelação do mesmo Deus, pois procedem como os atheus, tomando como norma recta de conducta, seus proprios caprichos, ou seus interesses ou ainda suas paixões. Assim, invocam a Deus, Hitler, Roosevelt e outros politicos.

Terminando tão util artigo, "El Pueblo" affirma que "a unica moral é a catholica, que toma como criterio para qualificar os actos, de bons ou de máus, a palavra de Deus, revelada em os Livros Biblicos, e entendida e interpretada, em os paragraphos obscuros, pelos homens que o mesmo Deus elegeu para essa missão."

Alfaiataria Ingleza
Acceitamos FEITIO de ternos, trajes de rigor e tailleur.
PREÇOS SEM CONCURRENCIA
Grande sortimento de casemiras nacionaes e estrangeiras.
Rua Benjamin Constantt, 159-161
TELEPHONE: 2-5976

LITURGIA

SEQUENCIA

A sequencia é um canto com que exprimimos os sentimentos e affectos de nosso caração ante a grandiosidade do mysterio que se celebra.

Sua existencia é devida, ao que parece, ao numero e desenrolar dos tropos.

Tropos são composições de canto gregoriano, a cujos neumas ou prolongadas vocalisações se amoldava um texto creado pela piedade popular commentando e completando essas composições.

•

Pelo anno 860, um monge de Juniêges bateu um dia ás portas da afamada abbadia de Saint-Gall, a pedir hospitalidade. Era um foragido de um mosteiro que fôra invadido pelos Normandos. Cuidadosamente esse monge trazia comsigo um manuscripto, a que os religiosos da abbadia Saint-Gall lançavam um olhar curioso. Era um antiphonario. Grande surpresa tiveram todos ao descobrir que as vocalisações não mais se cantavam sem palavras na ultima vogal a do "Alleluia".

Notker que, desde criança vivia no Mosteiro, foi quem mais se encantou com o antiphonario. Nessas palavras encontrava elle um meio de reter facilmente as complicadas melodias alleluiaticas. Todavia Notker cuja piedade insigne honrava o mosteiro Saint-Gall, achando que essas palavras não estavam á altura do fim para que foram creadas, fez uns ensaios, corrigindo o que estava feito. Compoz então, com approvação de seus irmãos, o "Liber sequentiarum" que dedicou ao Bispo de Verceil. Isto se deu mais ou menos no anno de 860. Assim os liturgistas da Idade Media attribuem a Notker a honra de ser o autor das primeiras prosas.

A prosa é um canto rimado, mas não rithmico que traduz o sentido da festa. E' chamado prosa, porque as regras da poesia não sendo observadas, ella nada tem senão a rima.

Tão depressa se multiplicaram as Sequencias que, em pouco tempo, em certas Igrejas quasi que havia uma para cada Missa do anno.

Havia Missaes, como o franciscano, com 162 sequencias, sendo algumas muito sem gosto, horriveis mesmo. Era preciso mudar tal estado de cousas. Pio V, em 1568 reduziu a quatro o numero dessas composições. A essas mais tarde se juntou uma quinta, o "Stabat Mater Dolorosa".

•

Deve se dizer a Sequencia:

1.º Em todas as Missas do dia e da Infra-oitava de Paschoa e Pentecostes.

2.º Em todas as Missas do dia e de Oitava do Corpo de Deus.

3.º Nas Missas cantadas ou conventuaes, (sejam estas cantadas ou rezadas) que se celebrem na infra-oitava do Corpo de Deus (não nas da dominga infra fpsam octavam.)

4.º Em todas as Missas das Dôres de Maria SS.

5.º Nas Missas de defuncto cantadas ou conventuaes, embora sejam estas ultimas rezadas ou cantadas, ou mesmo nas Missas rezadas com o privilegio de uma só oração ou de rito duplo.

Estas regras são para a Igreja Universal. No entanto, se alguma Igreja particular tiver privilegio de dizer a Sequencia nas Missas de alguma festividade que tenha oitava commum ou privilegiada de segunda ou terceira classe, a Sequencia deve ser rezada em todas as Missas da festa e de sua oitava. Nas Missas dessa festa, que se celebrem nos dias da infra-oitava, deve haver a Sequencia, se forem cantadas. Se forem rezadas, fica ao arbitrio do celebrante, podendo elle rezar ou não a Sequencia.

ENCERRAMENTO DO MEZ DE MAIO NO COLLEGIO MARIA IMMACULADA

Como noticiámos no ultimo numero, realisou-se com grande solemnidade o encerramento do mez de Maio do Collegio "Maria Immaculada" dirigido pela Congregação das Filhas de Maria Immaculada, para o serviço domestico. O nosso clichê mostra-nos as Filhas de Maria reunidas por occasião dessa solemnidade. Ao centro, o Revmo. Padre Paulo Loureiro, Director da Pia União: á direita, Srta. Dedé Corvello, Presidente da Federação Mariana Feminina e á esquerda, Srta. Vicentina Ramos, Presidente da Pia União do Collegio Maria Immaculada

Collegio Stafford — Secção masculina
ALAMEDA CLEVELAND, 463—S. PAULO — Telephone, 5-3355
Jardim da Infancia—Curso Primario—Admissão ao Gymnasio e Commercio — Externato — Semi-Internato — Internato — Matriculas em qualquer época do anno.

Na Faculdade de Philosophia de S. Paulo

Realizou-se domingo ultimo, na Capella do Gymnasio S. Bento, a Communhão Paschal dos actuaes e antigos alumnos da Faculdade de Philosophia de S. Bento, sendo celebrante o Reitor deste instituto, Revmo. D. Polycarpo Amstaltden, O.S.B.,. Em seguida, foi offerecido café aos Commungantes e realizada uma reunião em que reinou a maior cordialidade.

300 annos de guerra em 600 annos de historia

A França, em 600 annos de historia, passou a metade guerreando, conforme a estatistica que abaixo transcrevemos, o que evidencia claramente o valor de seus filhos que a fizeram a Filha Predilecta da Igreja, apezar de todos os precalços por que passou e o odio de seus inimigos.

— No seculo XIV, houve 43 annos de guerra: 5 de guerra civil; 13 annos de guerra, travada em territorio extrangeiro; 25 annos de guerra sobre o solo francez.

— No seculo XV, temos 71 annos de guerra: 13 de guerra civil; 15 em solo extrangeiro; 43 de guerra sobre o solo da França.

— No seculo XVI, contamos 85 annos de guerra: 33 de guerra civil; 52 de guerra no extrangeiro: 8 de guerra sobre o territorio francez.

— No seculo XVII, houve 69 annos de guerra: 17 de guerra civil; 52 de guerra no exterior; 0 de guerra sobre o solo francez.

— No seculo XVIII, 58 annos de guerra e uma revolução: 7 annos de guerra civil; 51 annos de guerra feita no extrangeiro; 0 de guerra sobre o solo da França.

— No seculo XIX, 3 revoluções e 35 annos de guerra: 33 annos de guerra effectuada sobre solo extrangeiro; 2 de guerra sobre o territorio francez.

Assim, no espaço de 6 seculos, encontramos na França: 4 revoluções; 75 annos de guerra civil; 208 annos de guerra sobre o solo extrangeiro; 78 annos de guerra sobre o solo francez. Em conjuncto: 361 annos de guerra em 600 annos.

Após o seculo XVI, as guerras diminuem systematicamente.

Critica Cinematographica da A. J. C.

Orientação moral dos espectaculos

RASPUTIN

(do programma Serrador, com Harry Baur)

Não ha uma sequencia neste filme que possa merecer approvação. Desde o começo são frequentes heresias, attitudes dissolutas, intrigas e superstições. Trata-se de um camponez que, dizendo-se "illuminado", começa a dominar o povo e depois as altas camadas sociaes por meio de um falso mysticismo, exercendo o "curandeirismo" e ainda pregando e praticando o mais baixo gozo dos prazeres mundanos como melhor regra de vida. Um filme como este, cheio de scenas francamente immoraes, não póde ser visto por pessoa que preze a sua dignidade. Devia ter sido totalmente prohibido.

Cotação: — Máu.

A CEIA DOS VETERANOS

(da Metro Goldwyn Mayer, com Stan Laurel e Oliver Hardy)

Desta vez encontramos o "Magro" numa trincheira esperando pelo inimigo, após vinte annos do final da Grande Guerra... O enredo como sempre é uma sequencia de amalucadas aventuras da "dupla". Nada observamos de offensivo á boa moral: póde ser visto por todos.

Cotação: — Acceitavel.

FILHOS DE ENCOMENDA

(da Paramount, com Charlie Rugles e Mary Roland)

Apresenta a historia de uma familia, ás voltas com dois meninos por ella adoptados. Todas as situações são de caracter humoristico, nada contendo de offensivo á moral.

Cotação: — Acceitavel.

NO TEMPO DAS DILIGENCIAS

(da U. A., com Claire Trevor e John Waine)

Uma viagem accidentada, atravez de regiões infestadas pelos indios. Passageiros exquisitos e enigmaticos: um bandido foragido, um banqueiro deshonesto, um medico alcoolatra, um jogador profissional, e u'a autoridade policial, que não só deixa de punir, mas cede a propria arma para a consummação do delito. O criminoso é o personagem sympathico do drama, facto que prejudica o final, até certo ponto, reparador. Ha, ainda outros pontos criticaveis, que passam desapercebidos por parte do espectador despreoccupado. Levando em conta as falhas apontadas, é nosso dever, restringir o presente filme ás pessôas de critério formado.

Cotação: — **Restricto.**

VIDA DE PESCADOR

(da R. K. O., com Bobby Breen e Leo Carrillo)

O conhecido menino cantor apresenta-se dessa vez em ambiente de pescas. O enredo não é máu, devendo entretanto ser vedado a menores impressionaveis, devido á má conducta de algumas personagens e a ligeiras scenas de lutas corporaes entre crianças.

Cotação: — **Acceitavel.**

SÓ PARA HOMENS

(da Romulus Lupa Film, com Carlo Buti e Paola Barbara)

Inspirado na recente viagem de uma estrella americana á Italia, apresenta o filme bonitas paisagens e canções. A parte moral é correcta. Uma ou outra scena, talvez criticaveis, não chegam a prejudicar, pela rapidez com que são apresentadas. Por isso póde ser visto por todos.

Cotação: — **Acceitavel.**

●

FILMES QUE SERÃO APRECIADOS NA PROXIMA SEMANA

PATRULHA DA MUDRUGADA — Acceitavel pelo "El Pueblo".

A MULHER PROHIBIDA — Restricto pelo "El Pueblo" e "A União".

ESPOSA, MARIDO E AMIGA — Acceitavel para adultos pela "Legião da Decencia".

ERROS DA JUVENTUDE — Acceitavel pela "Legião da Decencia".

●

Fornecemos informações pelo phone 2-2528, diariamente, das 13 ás 18 horas.

São Barnabé

11 DE JUNHO

Embora não eleito por Nosso Senhor, Barnabé fal como São Paulo, parte do Collegio Apostolico, e como São Paulo, é enumerado entre os primeiros a se dedicarem ao trabalho de salvação das almas. Descendente da tribu de Levy, Barnabé nasceu nas propriedades de sua familia, na Ilha de Chypre. O seu nome primitivo era José, e, segundo São João Chrysostomo, foi-lhe depois dado o de Barnabé por ter elle uma grande habilidade em consolar os afflictos.

Tendo estudado em Jerusalém, com Gamaliel, tornou-se conhecido pela sua grande capacidade de apprehender e reter. O seu caracter puro e recto tambem o distinguia. As suas virtudes naturaes approximava-o dos Apostolos. Assim, logo depois da Ascenção do Senhor, Barnabé vendeu todos os seus bens, distribuiu aos pobres a sua fortuna e uniu-se aos Apostolos

Entre todas as atribulações por que passavam habitualmente os primeiros discipulos de Nosso Senhor, a conversão de Barnabé foi-lhes certamente um grande consolo, e é isso o que significa o nome que lhe déram.

O novo apostolo tomou logo parte activa nos trabalhos de conversão. Foi elle que apresentou São Paulo aos fieis de Jerusalém, a São Pedro e São Thiago. E foi só por causa de sua palavra, que São Pedro teve ao antigo perseguidor, que ainda infundia receio aos christãos, por 15 dias em sua casa.

Durante 5 annos permaneceu elle em Anthiochia, para onde tinha sido enviado pelos Apostolos. As conversões foram tão numerosas, que Barnabé foi obrigado a pedir auxilio a São Paulo. Ambos trabalharam com grande fructo nessa Vinha do Senhor, e os fieis de Alexandria foram os primeiros a receber o nome de Christãos.

Barnabé era conhecido como apostolo zelosissimo, cheio de fé e do Espirito Santo, sempre disposto a luctar e a vencer todas as difficuldades. Sua vida foi uma constante immolação ao Senhor, segundo uma affirmação que delle e de São Paulo, fizeram os Apostolos reunidos em Jerusalém.

Aos Apostolos reunidos em oração, veiu o Espirito Santo, e inspirou a elles a idéa de separar Paulo e Barnabé fazendo-os prégar o Evangelho entre os pagãos. Para esse fim, impuzeram-lhes as mãos, invocando sobre elles o Espirito Santo.

Foram assim recebidos no Collegio Apostolico. Seleucia na Syria teve a honra de ser o primeiro theatro desse novo Apostolo. A elle associou-se João Marcos, seu primo.

Paulo e Barnabé proseguiam nas suas viagens apostolicas. Os pagãos, estupefactos com os seus milagres, julgaram que São Paulo era Mercurio e São Barnabé Jupiter, por causa de sua imponencia impressionante. Tão longe foi esse enthusiasmo, que chegaram a querer construir um altar em sua honra, tendo sido necessario que elles mesmos interviessem para que um boi não fosse sacrificado a elles num acto de pura adoração.

Quando voltaram a Antiochia, encontraram os christãos em desaccordo. Uns desejavam que todos, mesmo os convertidos, fossem obrigados a observar a lei Mosaica. São Paulo e São Barnabé discordaram dessa opinião e um concilio reunido em 51, em Jerusalém, decidiu em seu favor.

Segundo parece, São Barnabé foi o primeiro evangelizador de Milão, e assim o chama São Carlos Borromeu.

São Barnabé recebeu a recompensa de seus trabalhos na Ilha de Chypre, onde judeus o lapidaram. Seu corpo foi descoberto em 485, tendo sido encontrado sobre elle uma copia do Evangelho segundo S. Matheus que elle mesmo fizera.

EVANGELHO

Os convidados para o Banquete Divino

DOMINGO INFRA OITAVA DO CORPO DE DEUS

Evangelho segundo São Lucas, cap. XIV, vers. 16-24

Naquelle tempo, disse Jesus aos Phariseus esta parabola: Certo homem deu uma grande ceia, para a qual convidou muita gente. E, á hora da ceia, mandou um dos servos dizer aos convidados que viessem, porque tudo estava preparado. Mas todos a uma começaram a desculpar-se — O primeiro disse: comprei uma quinta e me é preciso ir vel-a. Peço-te que me desculpes. Um segundo disse: comprei cinco juntas de bois, e vou esperimental-as. Peço-te que me desculpes. Um outro disse: casei-me, por isso não posso ir. Voltando o servo deu conta de tudo isso a seu senhor. Então irado o pae de familia disse ao seu servo: Vae depressa ás praças e ruas da cidade, e traz-me aqui os pobres, os aleijados, os cegos e os coxos. Disse-lhe o servo: Senhor, fez-se como ordenastes, e ainda sobra lugar. — E respondeu o Senhor ao servo: sae pelos caminhos e pelos cercados, e obriga-os a entrar, para que se encha a minha casa. Porque vos digo que nenhum daquelles que foram convidados provará da minha ceia.

Convidado para jantar em casa de um phariseu, Jesus accedeu benignamente ao convite. Entre o muito que se conversava nos longos repastos dos dias de sabbado, aproveitou o Mestre as occasiões opportunas para doutrinar, e desalojar das cabeças dos phariseus um sem numero de preconceitos tradicionaes que faziam perder de vistas a letra clara e simples da Lei. — A presente parabola constitue precisamente uma correcção necessaria a uma idéa corrente entre os Israelitas. Julgavam, de facto, que esta condição de filhos de Israel era necessaria e sufficiente para tomar parte no Reino de Deus. Levado por ella, neste mesmo jantar, um dos convivas exclama, num transporte de enthusiasmo: "Feliz do que comer o pão no reino de Deus!" Jesus occorre com sua parabola para precisar as condições necessarias para ser admittido a este banquete celeste. Não basta ter sido chamado, ter sido objecto de um amoroso convite, de uma predilecção do Pae Celeste. E' preciso corresponder ao appello, attender á graça, secundar docilmente as suas inspirações. Sem esta correspondencia e cooperação, de nada vale para o homem ter sido chamado por Deus para sua mesa, seu festim, sinão para mais culpal-o, pois repelliu grosseiramente uma delicadeza do Senhor.

Quando Jesus propunha esta lição, já os Judeus machinavam sua destruição, e o Mestre previa, atravez do espaço de alguns annos, seus patricios recusando por todos os meios o Messias que Deus lhes enviára para conduzil-os ao festim Celeste.

* * *

Por isso, por sua resistencia á graça serão os Israelitas **rejeitados.** Convidados primeiro numa gratuita e insondavel predilecção do Pae celeste, não serão admittidos no Reino, pois não souberam corresponder ás misericordias do Senhor. Seus lugares serão occupados pelos Gentios. Nas trevas e na ignominia da sensualidade, vivendo miseravelmente, como maltrapilhos do espirito, são aquelles pobres cegos e coxos que se fascinaram com a luz do Evangelho e acorreram pressurosos ao primeiro chamado divino, **immensamente gratos por tanta bondade!** Estes provarão do festim, pois attenderam ao chamado. E no dia do juizo não de se admirar os Judeus de vel-os assentados ao lado de Abrahão, Isaac e Jacob tomar parte no Reino, ao passo que elles, os descendentes dos patriarchas, ver-se-ão excluidos.

* * *

Este é o significado immediato da parabola. Tem, no entanto, uma applicação mais ampla. Descendentes de Gentios, todos nós fomos chamados para a vida eterna, pois, no Reino de Deus não ha mais distincção. Si, porém, nossa correspondencia fôr nulla, ou resistencia, como foi a dos Judeus, no dia do Juizo nos tocará sorte identica. E pois mister não nos absorvamos excessivamente com os negocios terrenos, de maneira a esquecermos os interesses eternos. "De nada vale ao homem possuir o mundo inteiro com suas riquezas, honrarias e prazeres si vier a perder sua alma". — Como não é sufficiente, para a salvação, descender de paes christãos, si delles não herdamos a fé viva dos verdadeiros discipulos de Christo.

Alfaiataria "Esperança"

TERNOS em Casemiras nacionaes e extrangeiras elegantemente executados sob medida em

10 PRESTAÇÕES sem alteração de preço

★

R. da Consolação, 156 - Phone 4-7034

S. PAULO

Indicador Commercial

ACCESSORIOS p| automoveis

O MELHOR SORTIMENTO
Importação Directa
ISNARD & CIA.

AVIAMENTOS p| alfaiates

STOCK COMPLETO
Consultem a
CASA ALBERTO
LARGO S. BENTO N.º 10

BICYCLETAS
TODOS OS PREÇOS
TODAS AS MARCAS
ISNARD & CIA.

BRINS
SORTIMENTO VARIADISSIMO
Importação Directa
CASA ALBERTO
LARGO S. BENTO N.º 16

CASIMIRAS
Aurora — Printex — Pirituba
Nacionaes e Extrangeiras
CASA ALBERTO
LARGO S. BENTO N.º 10

Indicador Profissional

ADVOGADOS

Dr. Vicente Melillo
Praça da Sé N.º 3 — 2.º andar
Sala 13

Dr. Plinio Corrêa de Oliveira
Rua Quintino Bocayuva N.º 54
2.º — Sala 323 — Tel. 2-7276.

Dr. Milton de Souza Meirelles
Rua Quintino Bocayuva N.º 54
2.º — Sala 319 — Tel. 2-0035.

Joaquim P. Dutra da Silva
Rua Benjamin Constant N.º 23
4.º andar — Sala 38
Phone: 2-1986

DR. FRANCISCO P. REIMÃO HELLMEISTER
R. São Bento, 224 - 1.º andar - s| 3 - Phone 2-7299 - S. PAULO

DR. CARLOS MORAES DE ANDRADE
Rua Benjamin Constant, 23 — 4.º andar - sala 38 - Phone 2-1986
S. PAULO

DR. PAULO MORETZSOHN DE CASTRO
R. da Quitanda, 139 — 2.º andar
Phone 2-6769 — S. PAULO

ENGENHEIROS

AMADOR CINTRA DO PRADO
Engenheiro Architecto
Architectura religiosa, collegios, residencias collectivas.
Rua Libero Badaró N.º 641
SÃO PAULO

CAMARGO, BRAND & Cia. Ltda.
Engenheiro responsavel — MARIO CALASANS — Projectos e construcções — Concreto armado.
Escriptorio: Rua Barão de Paranapiacaba, 61 — 3.º andar
Phone: 2-6279 — São Paulo

DENTISTAS

DR. CARLINO DE CASTRO
Pelo curso de doutorado da Faculdade de Pharm. e Odont. de S. Paulo — Cirurgião Dentista diplomado em 1914 — Ex-dentista do Lyceu Coração de Jesus. Especialidades: Pivots, Coroas, Pontes, Dentaduras anatomicas e sem abobada palatina. — Consultas: Das 8 ás 12 e das 14 ás 19 horas — Cons. Rua Direita, 64, 2.º andar, s| 7-7 A. Res.: Al. Barão de Piracicaba 499-S. Paulo

Arnaldo Bartholomeu
Cirurgião-Dentista
Raios X — Diathermia — Clinica Dentaria em Geral.
Rua Frederico Abranches n. 467 (provisoriamente)
Telephone, 5-5478

DR. VICENTE BALZANO
Raios X - Cirurgia - Diathermia — Vitalidade Pulpar
Rua da Liberdade, 512 - Sobr.
Telephone 2-1346 — S. PAULO

MEDICOS

CLINICA GERAL

CLINICA GERAL
Dr. Celestino Bourroul
Residencia: Largo S. Paulo, 8
Telephone: 2-2622
Cons.: R. Quintino Bocayuva, 36
Das 3 ás 5 horas.

MOLESTIAS DO APPARELHO DIGESTIVO

DR. MARCOS VINICIO MOREIRA
Molestias do App. Digestivo e ano-rectaes. Hemorrhoides, fissuras, etc. — R. Xavier Toledo, 98, 4.º andar — Res. 5-3332.
S. PAULO

MOLESTIAS DAS CRIANÇAS

DR. RENATO L. MORAES.
Molestias das crianças
Cons.: R. Libero Badaró, 488
Das 2 ás 4 horas
Res.: Rua Tamandaré n.º 977
Phone 7-3128 — S. PAULO

CIRURGIA — VIAS URINARIAS

DR. RUY DE AZEVEDO MARQUES
Cirurgia — Vias urinarias - Ondas curtas. — Cons. R. Quintino Bocayuva, 36-4. and. s| 53-55-56. Tel. 2-9566, das 14 ás 16 horas. Res. Tel. 7-5265 — S. PAULO

GYNECOLOGIA

Dr. Barbosa de Barros
Cirurgia, molestias de senhoras.
Cons.: Rua Sen. Feijó, 295 - 1.º
Predio Itaquerê — Phone 2-2741
Resid.: Rua Alfredo Ellis N.º 301
Phone 7-1268
Cons.: das 10-11 e das 14 ás 17.
Sabbados, 10-11.

DR. VICENTE DE OLIVEIRA RAMOS
Da clinica Obstetrica da Faculdade — Clinica Medica — Hygiene Pre-Natal — Partos — Molestias de Senhoras — Cons.: Rua Xavier de Toledo, 16-A, 3.º a. — Das 13 ás 15 horas — Res.: Avenida Tumalina, 90 — Tel. 7-0401

HOMEOPATHIA

DR. REZENDE FILHO
Ex-Assistente do Dr. Murtinho Nobre
Cons.: Rua Senador Feijó, 205 2.º andar — Phone 2-0839
Das 15 ás 18 horas
Resid.: Rua Castro Alves, 597
Phone 7-8167

PROFESSORES

PROF. JOÃO TRIVINO MOLINA pela Univerridade de S. Paulo. Aulas particulares de: Mathematica, Physica-Chimica, H. Natural, Musica e demais materias do — Curso Gymnasial. —
AVENIDA RANGEL PESTANA N.º 257-Phone 2-5402-S. PAULO

Noticiario da semana

Resoluções do Ministerio da Educação

Attendendo a queixas de numerosos professores, a divisão do Ensino Secundario do Ministerio de Educação e Saude Publica enviou aos inspectores dos estabelecimentos de ensino secundario uma circular recommendando-lhes que impeçam o uso de lapis-tinta nas provas parciaes, que deverão ser feitas a tinta.

● Esclarecendo o item 94 da portaria 142, de 24 de Abril, sobre o sigilo das provas parciaes, foi enviada uma circular aos inspectores de ensino, determinando que esse sigilo não deve impedir que os professores e directores avisem os alumnos em condições menos favoraveis da necessidade de intensificar o estudo de determinadas materias, assim como não impedirá o fornecimento das guias de transferencias em Junho com as referidas notas das provas parciaes, visando apenas impedir que em geral os alumnos diminuam seus esforços nas materias em que tiverem notas mais altas.

Auxilio á Associação Brasileira de Imprensa

O presidente da Republica assignou um decreto-lei concedendo um auxilio de 2.000 contos á A. B. I., como reforço ao de 4.000 contos anteriormente concedidos para a construcção da sua séde em terreno doado pela Prefeitura do Districto Federal.

O referido decreto impõe á A. B. I. as obrigações de crear uma escola de jornalismo, promover conferencias, concertos e sessões civicas, ultimar a construcção até o fim do corrente anno, e inaugurar com o edificio os serviços de assistencia aos associados, devidamente apparelhados.

Interventores em Viagem

Passaram por esta Capital, em viagem para o Rio de Janeiro, a bordo do avião de carreira da "Condor", os srs. Julio Muller e Epaminondas Martins, interventores federaes no Estado de Matto Grosso e no Territorio do Acre.

Auxilio á aviação civil

Foi feita pelo governo federal a entrega de 15 aviões ao Aero-Club do Rio de Janeiro, afim de ser entregue aos aero-clubs do Brasil, que deverão pagar apenas 20% do respectivo preço.

O presidente da Republica entregou pessoalmente as "cartas de vôo" aos novos proprietarios dos aviões.

Receberam aviões os aero-clubs de S. Paulo, Santos, Piracicaba, Limeira, Taubaté, Minas Geraes, Uberlandia, Goyaz, Santa Catharina e Varig Aero Sport. O Aero Club do Brasil recebeu tres apparelhos.

Decretos-leis

O interventor federal no Rio Grande do Sul, foi autorisado por decreto a introduzir as alterações indicadas por estudos feitos com esse fim, na descripção das linhas divisorias do referido Estado.

● O presidente da Republica assignou um decreto-lei sobre a organisação do Ministerio Publico da Justiça do Districto Federal, constituido por agentes do Poder Executivo, sendo seus orgãos o procurador geral, sub-procurador, curadores e promotores publicos.

● Foi assignado um decreto autorizando o Ministerio da Viação a contractar por 10 annos o serviço de navegação do rio Parnahyba, mediante subvenção não superior a 450 contos de reis.

Noticias Militares

Foram assignados na pasta da Guerra os decretos exonerando o General Mario Pinto Guedes do commando da Escola Militar e nomeando-o 1.º sub-chefe do Estado Maior do Exercito; exonerando o General Meira de Vasconcellos do commando da 1.ª Região Militar e nomeando-o inspector do 1.º Grupo de Regiões; nomeando commandante da 1.ª Região o General Silva Junior; o Cel. Fluza de Castro commandante da Escola Militar, e o General Ary Pires commandante da Infantaria Divisionaria da 5.ª Região Militar.

● Embarcou no dia 8 de regresso para os Estados Unidos a bordo do cruzador Nashville a Missão Militar Norte-Americana chefiada pelo General Marshall, que se encontrava no Rio de Janeiro.

● Seguiu tambem em companhia da missão milit ar norte-americana a missão militar brasileira, chefiada pelo General Goes Monteiro, que visitará os Estados Unidos. Na vespera um grupo de jornalistas, offereceu ao General Goes Monteiro um almoço, ao qual compareceram os ministros da Guerra e da Marinha, prefeito do Districto Federal e Chefe de Policia.

● O Cel. Alvaro Prati foi designado para fazer parte da commissão julgadora das "maquettes" do mausoléu aos officiaes e praças mortos na repressão ao golpe communista de 27 de Novembro de 1935.

● O almirante Guilhem fixou em 8 annos o tempo que deverão servir os grumetes das Escolas de Apprendizes de Marinheiros que assentarem praça.

● O Ministro da Guerra baixou uma portaria determinando que as circumscripções de recrutamento assoberbadas de serviço deverão publicar os despachos quando obrigadas a retardar a entrega de documentos de quitação de serviço militar, servindo essa publicação como prova para posse de cargo ou emprego publico.

● O ministro da Guerra deferiu o requerimento em que o Sr. Adhemar Pereira de Barros, interventor neste Estado solicitou a expedição de sua carta patente do posto de 2.º tenente da 2.ª classe da reserva da 1.ª linha.

Notas economicas e commerciaes

● A exportação de algodão deste Estado attingiu até o fim de Maio a 80 milhões de kilos, contra 38 milhões em igual periodo do anno passado, apesar do que os preços se apresentam agora mais altos que ha 15 dias atraz.

● Realisou-se solemnemente o lançamento da pedra fundamental do edificio da Alfandega do Rio de Janeiro.

● O governo do Estado foi autorisado a conceder á Companhia Nacional de Construcções Civis e Hydraulicas prorogação de prazo para conclusão das obras de melhoramentos do porto de S. Sebastião, até Outubro do corrente anno.

● O governo federal está montando uma grande usina em Ipanema, neste Estado, para aproveitamento industrial dos phosphatos.

● O interventor federal em Goyaz informou ao Ministro do Trabalho que o Estado poderá receber os nordestinos flagellados pela secca caso o governo federal auxilie essa localização e suas despesas.

Ministerio do Trabalho

Foi assignada pelo Ministro do Trabalho a Carta de reconhecimento da Federação dos Syndicatos Medicos do Brasil.

● O sr. João Carlos Vital, presidente do Instituto de Reseguros, esteve em conferencia com o Ministro do Trabalho, tratando do seguro de accidentes de trabalho e da reforma do regulamento de seguros em geral.

● Em resposta á consulta do Instituto de Aposentadoria e Pensões dos Industriarios, feita por intermedio do Ministerio do Trabalho, o Ministro da Justiça informou ter decidido que não constitue accumulação prohibida o exercicio do magisterio ou emprego em estabelecimento de ensino que apenas receba subvenção dos cofres publicos, como no caso dos medicos que prestam serviços profissionaes no alludido Instituto, exercendo ainda funcção ou cargo em instituição não official.

Dr. Durval Prado
Oculista
R. Sen. P. Egydio, 15 - S.
513|14 — 14 a 17 horas
Telephone 2-7313

BRASIL

8 Noticias do Brasil

1. **PROROGAÇÃO** — A Associação Brasileira de Imprensa solicitou a prorogação por 30 dias do prazo para registro dos jornalistas profissionaes.

2. **SUBSTITUTO** — O Ministro da Justiça designou o secretario da Fazenda do Pararná para substituir o interventor no seu impedimento, que não deverá exceder de 30 dias.

3. **FESTEJOS** — O presidente da Republica determinou a constituição de uma numerosa commissão para preparar o programma dos festejos do cincoentenario da Republica, em Novembro proximo.

4. **ANNULLAÇÃO**— Foi pedida por um dos candidatos, sr. Mario Vaz de Mello, a annullação do concurso para Clinica Pediatrica da Faculdade de Medicina.

5. **ENCERRAMENTO** — Realisou-se dia 4 o encerramento do Congresso dos Commerciarios Syndicalisados, do qual participaram delegações de 19 Estados.

6. **CIANO** — A Condessa Ciano de regresso para a Europa a bordo do "Conte Grande", desembarcou por algumas horas no Rio de Janeiro, quando o navio passou por aquella Capital.

7. **REGRESSO** — Chegou a esta Capital a sra. Armando de Salles Oliveira, que, regressando do exterior, viajou a bordo do "Brasil".

8. **PROVA** — O director da Fazenda Nacional resolveu que os titulos eleitoraes não servem para prova de nacionalidade brasileira.

EXTERIOR

A alliança anglo-franco-russa

Continuando as negociações para a alliança anglo-franco-sovietica, extremecidas pelo discurso do Commissario Molotoff, o governo russo enviou a Londres um projecto de triplice alliança, dia 3, que foi examinado pelo gabinete inglez em sua reunião do dia 7, em que foi approvada uma nova nota a ser enviada a Moscou, della devendo constar um novo projecto de alliança.

Do projecto sovietico consta que o mesmo entrará em vigor se qualquer potencia européa atacar um dos seus signatarios; se um destes entrar em guerra para defender Polonia, Rumania, Turquia, Grecia, Esthonia, Finlandia e Lethonia; se um dos signatarios foi aggredido por defender outra nação européa que solicite auxilio. O projecto prevê a discussão immediata dos methodos e extensão do auxilio, consultas em caso de ameaça, conferencias antes de acceitarem novas obrigações internacionaes, e o compromisso de não concluir armisticio em separado.

A resposta ingleza deve recusar a extensão da garantia aos paizes balticos.

A situação da Hespanha

O projecto de lei para converter a Hespanha em um estado syndical foi elaborado por technicos durante varios mezes de trabalhos.

Os phalangistas procuram desmentir que a nova lei seja uma copia da italiana, mas uma adaptação á modalidade hespanhola.

Tal lei visa organizar as actividades hespanholas em syndicatos, representando todos os ramos do commercio, da industria e da producção, sob o controle do governo.

O General Franco pronunciou perante o Conselho Nacional das Phalanges um discurso traçando o plano da reconstrucção nacional da Hespanha.

Ao mesmo tempo o "Times", orgão da City publicou um artigo descrevendo a desorganização existente ainda na Hespanha e a necessidade que ella tem de machinismos e materia prima, dizendo ser a Inglaterra o unico paiz que poderá prestar devidamente esse auxilio. Os demais jornaes mostram-se alarmados por ter a Italia deixado todo seu material bellico na Hespanha.

Jorge VI nos Estados Unidos

Depois de sua visita ao Canadá o rei Jorge VI e a rainha Elizabeth alcançaram Niagara Falls dia 7, seguindo no dia seguinte para Washington, devendo regressar ao Canadá hoje, depois da visita a New York.

Na recepção preparada sob a direcção pessoal do presidente Roosevelt, superior a qualquer outra feita a hospedes extrangeiros, tomaram parte numerosos tanques, aeroplanos e 6.000 soldados.

Milhares de turistas dirigiram-se a Washington, sendo a parada militar assistida por mais de 500.000 pessoas.

O embaixador inglez em Washington e o sr. Cordell Hull, secretario de Estado, receberam os soberanos inglezes em Niagara Falls.

A policia norte-americana tomou severas medidas para proteger a vida dos soberanos

Rearmamento Norte-americano

O governo de Washington assignou o contracto para a construcção de 24 navios de guerra, inclusive 2 couraçados de 45.000 toneladas e um porta-aviões de 20.000 toneladas.

O contracto, do valor de 350 milhões de dollars, é a maior encomenda até hoje feita de uma só vez pelo Almirantado em tempo de paz.

Ao mesmo tempo a Boeing Aircraft annuncia que não fará por serie as 39 "Fortalezas Voadoras" que deverá entregar ao governo, e que os mesmos comportarão muitos aperfeiçoamentos inexistentes nos 13 aviões já entregues.

Rearmamento inglez

Iniciou-se dia 3 a apresentação dos conscriptos inglezes nos 1.600 postos de recrutamento de todo o paiz. Deverão prestar o serviço militar, por 6 mezes, todos os jovens de 20 annos, elevando-se o seu numero a 310.000. Desses calcula-se que 200.000 estarão aptos para o serviço militar.

● Noticia-se em Londres que o monoplano bi-motor de bombardeio Bristol-Beaufort, recentemente construido, é o mais veloz do seu typo em todo o mundo, podendo attingir facilmente velocidades superiores a 470 kms. por hora, que foi o que alcançou em condições normaes o apparelho "Blenheim", até agora o mais rapido aeroplano de bombardeio da Real Força Aerea Britannica.

Discurso do Sr. Daladier

Falando perante o Conselho Executivo do Partido Radical Socialista, de que é leader, o presidente do Conselho da França, sr. Eduardo Daladier declarou:

"O governo francez fez todos os esforços possiveis para que a Europa pudesse viver em paz tendo por base a collaboração. Ao mesmo tempo, porém, o governo da França deve demonstrar ao mundo que o nosso paiz encabeçava a colligação das potencias, formada para evitar que a Europa fosse arrastada a uma catastrophe pelas tentativas de dominio. Se houver, por parte de qualquer paiz, a intenção de destruir o equilibrio e a paz da Europa, oppor-nos-emos resolutamente a taes aventuras. Barrando o caminho dos aggressores e estendendo a mão a todos os que desejarem uma collaboração verdadeira. Agindo dessa forma, tornamo-nos os defensores da liberdade".

O Conselho do Partido approvou unanimemente a politica governamental.

Na Allemanha os jornaes não fizeram em geral referencias ao discurso, excepto o "Frankfurter Zeitung" que resaltou ter o mesmo accentos imperialistas.

Industria de aço na Argentina

O sr. Fritz Mandl, que rez uma fortuna com armamentos na Austria, está preparando o estabelecimento de grandes industrias de aço na Argentina, onde estudou as condições locaes durante dois annos.

O referido industrial, que se encontra em Paris, já verificou em Londres o custo dos machinismos de que necessitará para levar a cabo seu plano, devendo ainda visitar a Belgica.

Referindo-se á Argentina, o sr. Mandl declarou: "A Argentina tem um futuro magnifico. Actualmente construo em Buenos Aires usinas para a fabricação de aço e peças para bicyclletas."

O sr. Fritz Mandl divorciou-se da actriz cinematographica Hedy Lamarr, depois da producção do film "Extase".

Dominação dos tcheques

As autoridades policiaes de Praga prohibiram o porte de insignias com a carta geographica da Tcheco-Slovaquia e a incripção: "Ella é nossa, ella será nossa, ninguem a poderá tirar." Tambem foi prohibido o uso de uma clava com pontas, armas com que os hussitas venceram a armada imperial allemã, penetrando no Baltico. Tem a inscripção: "Não nos renderemos", e as datas 1918-1938.

No Theatro Nacional de Praga, após a execução da symphonia "Minha Patria", de Smetana, realizaram-se dia 5 grandes manifestações patrioticas.

Depois da representação o publico entoou o hymno nacional tcheque.

Segundo o jornal "Norodni Politika", 120.000 tcheques deixarão o paiz para ir trabalhar no "Reich".

Até agora, 50.000 operarios já partiram para differentes trabalhos na Allemanha.

Ao mesmo tempo os tcheques estão sendo substituidos em todos os cargos publicos por allemães.

Promoção do General Gamelin

O General Gamelin foi promovido a general-chefe das forças militares francezas. O vice-almirante Dalan e o General Vuillemin, chefes respectivamente dos Estados Maiores Naval e da Aeronautica foram tambem promovidos ao mais alto posto de suas armas.

E' a primeira vez que promoções dessa natureza são feitas na França em tempo de paz.

O General Gamelin partiu para Londres dia 6, afim de assistir a grande parada militar de Aldershot, sendo recebido pelo General Visconde Gort, chefe do Estado Maior Imperial.

Depois de varias visitas e homenagens recebidas do governo, do Duque de Gloucester, e dos grupos parlamentares, e de conferenciar com Lord Chatfield e sr. Hore Belisha, ministro de Coordenação dos Armamentos e da Guerra, o General Gamelin regressou á França dia 9.

Recepção aos combatentes na Hespanha

18.000 voluntarios allemães desfilaram em Berlim perante os dirigentes do 3.º Reich, para "symbolisar a intervenção germanica a favor da paz".

Os jornaes allemães dão a impressão de que a victoria nacionalista foi devida sobretudo ao auxilio allemão, e a instrucção dada a 60.000 soldados hespanhoes.

Falando aos legionarios Hitler affirmou que todas as victorias do General Franco, de importancia, foram obtidas com o auxilio dos voluntarios allemães, pretendendo mostrar ao povo que as causas sustentadas pelo Reich são victoriosas e que elle não hesita em combater.

Causou penosa impressão á opinião publica o cynismo com que a imprensa se manifesta sobre a intervenção italo-germanica na Hespanha. Até os tripulantes dos navios ao serviço do Conselho de Não Intervenção são festejados como participantes activos da guerra hespanhola.

Em Napoles os legionarios ita-

(Conclue na 7.ª pag.)

PRECISANDO DEPURAR O SANGUE
TOME SÓ
ELIXIR DE NOGUEIRA

USE SO'MENTE
HOMEOPATHIA
do Dr. ALBERTO SEABRA
—um nome que representa uma garantia.
LABORATORIO FUNDADO EM 1911
Praça da Sé 92 e 92-A S. PAULO

FRACOS e ANEMICOS
TOMEM
VINHO CREOSOTADO
de João da Silva Silveira
GRANDE TONICO

HOMEOPATHIA

Federação das Congregações Marianas

O EXMO. REVMO. SR. ARCEBISPO DE GOYAZ ENTRE OS SEUS CONGREGADOS

PASCHOA DOS GUARDAS CIVIS

Realisa-se hoje na Igreja de S. Gonçalo, á Praça João Mendes, a Paschoa dos Guardas Civis. Esta Paschoa foi precedida de um triduo de conferencias. Os guardas civis foram tambem preparados para a sua Communhão Paschal por uma turma de zelosas Irmãs Missionarias de Jesus Crucificado. Ellas durante toda a semana percorreram os diversos quarteis de guardas civis da Capital e lhes ministraram instrucções adequadas.

Neste trabalho ellas foram favorecidas pela gentileza dos Srs. Officiaes e Commandantes, os quaes tambem ficaram de tomar parte na Communhão Paschal.

PASCHOA DOS MOTORISTAS DA CAPITAL

Tambem hoje, na Igreja de S. Gonçalo realisa-se a Paschoa dos Motoristas tanto de carros particulares como de praça. Esta Paschoa realisa-se ás 9 horas.

Após a solemnidade religiosa na Igreja de São Gonçalo, os motoristas reunirão em grande numero na Praça da Sé em frente á Cathedral. Ahi se procederá a benção de automoveis tanto particulares como de aluguel.

E' a primeira vez que se realisa, em publico, esta cerimonia em São Paulo.

Cada motorista presente receberá uma imagem de São Christovam para ser collocada em seu carro.

Os preparadores dos motoristas para a sua Paschoa foram: o presidente da Federação, o Sr. José Villac, o Dr. Waldomiro Oliveira e o Sr. José do Rosario.

PASCHOA DOS INTELLECTUAES

Na Basilica de São Bento realisa-se hoje esta Paschoa, como já vem sendo feito desde ha muitos annos.

Foi precedida de um triduo de conferencias, realisadas na mesma Basilica de São Bento, pelo Revmo. Pe. Snr. Alberto Saboya, S. J.

Esta Paschoa foi promovida como nos annos anteriores pela Federação das Congregações Marianas de São Paulo.

REUNIÃO DA FEDERAÇÃO NA CURIA

Realisou-se no dia 4 deste mez a reunião mensal da Federação no salão da Curia.

O salão esteve literalmente cheio, tomando logo de inicio a palavra o Revmo. Pe. Director da Federação.

S. Revma. falou demoradamente do movimento de Paschoas, realisadas por todas as Congregações tanto da Capital como do interior.

Felicitou os promotores destas Paschoas, que são os Revmos. Vigarios e os Srs. Presidentes de Congregações.

Em seguida S. Revma. fez a apresentação do Revmo. Pe. Clicero Revoredo, Vigario de Mogy das Cruzes, o qual tinha comparecido á reunião.

O Revmo. Pe. Director elogiou a extraordinaria acção que vem desenvolvendo o Revmo. Pe. Revoredo em prol da peregrinação paulista ao III.º Congresso Eucharistico Nacional de Recife. Este Congresso realisar-se-á em principios de setembro. O Revmo. Pe. Director disse que vae ao Congresso e que espera ser acompanhado por uma turma numerosa de Congregados.

E' necessario que as Congregações mais prosperas, que tem mais recursos, tanto da Capital como do interior, mandem um representante, o qual levará a bandeira da sua Congregação.

As Congregações promovam um festival para auxiliar as despesas de seu representante. A passagem para os Congregados fica em 600$, ida e volta, com hospedagem no navio durante a estadia em Recife.

O Revmo. Pe. Director local, escolherá o representante de sua Congregação. E' necessario apressar a inscripção pois dia a dia augmentam as compras de passagens.

Os Srs. Secretarios de Congregações do interior peçam informações mais pormenorisadas á Commissão da peregrinação (R. Wenceslau Braz, 22, 4.º andar, sala 11, São Paulo.

Nesta reunião da Federação tomou tambem a palavra o Revmo. Pe. Revoredo, o qual empolgou a assistencia com a sua palavra facil, erudita e attrahente. Sua Revma. descreveu os pormenores da viagem, o programma do Congresso, e as facilidades que ha em tomar-se parte nella. S. Revma. disse que a peregrinação paulista levará da Apparecida do Norte um fac-simile da verdadeira imagem da Padroeira do Brasil, e que esta imagem deveria ser levada pelos Filhos de Maria, os Congregados Paulistas. S. Revma. espera que vá uma grande turma.

PASCHOA DOS ESPORTISTAS

Realisar-se-á no dia 25 de junho ás 8 horas a Paschoa dos esportistas, á qual precederá um triduo preparatorio nos dias 22, 22, 23 e 24 ás 19,30 horas, sendo pregador o Revmo. Pe. Irineu Cursino de Moura, S. J.

CONGREGAÇÃO MARIANA DE BEBEDOURO

Está sendo promovida em Bebedouro a Paschoa dos Homens, a qual realizar-se-á em 11 de junho corrente, antecedida por um triduo preparatorio.

MOVIMENTO MARIANO EM GOYAZ

Na cidade de Catalão, em Goyaz, foi fundada no dia 21 proximo passado, com a presença do Exmo. e Revmo. Arcebispo de Goyaz, D. Manoel Gomes de Oliveira, a Congregação Mariana N. S. Mãe de Deus e São Luiz Gonzaga, ficando assim constituida a sua primeira directoria:

Presidente: — Bento de Almeida Ramos.

Mestre de Noviços: — Francelino Araujo e Silva.

1.º Secretario: — Humberto Oswaldo Righetto.

2.º Secretario: — Onofre Mathias.

1.º Thesoureiro: — João Rabello de Mesquita.

2.º Thesoureiro: — Ruy Teixeira Reis.

1.º Assistente: — Domingos Nazar.

2.º Assistente: — Elias Sebba.

Conselheiro: — Geraldo de Campos Netto.

UM BELLO COMMENTARIO SOBRE A ELEIÇÃO DE PIO XII

A proposito da larga repercussão da eleição de Pio XII na imprensa internacional, não obstante seu caracter muitas vezes contrario á Igreja, appareceu, no jornal polonez "Slowo", um longo commentario a esse respeito.

O commentario faz resaltar que a eleição de S.S. Pio XII trouxe como que a confirmação da politica de Pio XI, pois o fallecido pontifice contou muito de perto com a collaboração do então Cardeal Eugenio Pacelli.

A eleição de S. Santidade elevou tambem o prestigio do Sacro-Collegio entre os povos mesmo não catholicos: a attitude de coragem de 62 ancião, elegendo-o independente de quaesquer pressões externas, veiu patentear que a Igreja não se curva ante os poderosos.

Por esse motivo, termina o orgão polonez, jamais o mundo collocou tanta esperança no Papa, como presentemente.

Collegio Archidiocesano

FESTAS COMMEMORATIVAS DO VEN. PE. CHAMPAGNAT

O Collegio Archidiocesano, commemorando o anniversario do Veneravel Pe. Champagnat, o operoso fundador da Congregação dos Irmãos Maristas, fará realisar uma festa esportiva no dia 3 de Junho, ás 15 horas, entre os varios festejos que serão promovidos.

A este acto deverá comparecer, para o presidir, o Exmo. e Revmo. Sr. Mons. Dr. João Baptista Ladeira, Vigario Capitular da Archidiocese.

EXTERIOR

(Conclusão da 6.ª pag.)

lianos e hespanhoes desfilaram perante o rei Victor Manoel, o sr. Serrano Suner, ministro hespanhol, e altas personalidades fascistas.

11 Noticias do Mundo

1. **EUCHARISTICO** — S. Em. o Cardeal Cerejeira, Patriarcha de Lisboa, inaugurou, celebrando uma missa campal, o Congresso Eucharistico Nacional em Torres Novas.

2. **CONSULTA** — Consta em Londres que os Generaes Keitel e Brautchistsch asseguraram a victoria a Hitler na guerra, se a U.R.S.S. se mantiver neutra.

3. **ACCLAMAÇÃO** — O parlamento polonez approvou por acclamação a lei que autoriza o presidente Moscicki a estabelecer a lei marcial por decisão propria, concentrando poderes dictatoriaes.

4. **ERRANTES** — Os 922 passageiros judeus do "Saint Louis" conseguiram desembarcar em São Domingos, depois de recusados por Cuba e pelo Mexico.

5. **BASE AEREA** — Causou sensação a noticia de ter o Reich comprado uma base aerea na Bolivia.

6. **THETIS** — Apesar dos esforços despendidos para seu salvamento pereceram todos os tripulantes do submarino Thetis, excepto 4 salvos pelo apparelho Davis.

7. **KENT** — A Duqueza de Kent foi victima de um attentado levado a effeito por um australiano, Vincent Lawlor, que disparou um tiro contra o automovel em que S. A. viajava.

8. **JAPONEZA** — O "Gaimucho" mandou instrucções aos embaixadores em Berlim e Roma para communicarem aos governos allemão e italiano que o Japão não assumirá novos compromissos no tocante á situação européa, salvo se a Russia assumir obrigações sobre a politica do continente europeu.

9. **PROHIBIDA** — Foi prohibida a circulação na Italia do jornal catholico francez "La Croix", devido a um artigo sobre a situação religiosa no Reich.

10. **INCURSÃO** — Os guerrilheiros chinezes fizeram uma incursão em Cantão, causando pesadas perdas aos defensores nipponicos.

11. **LOUCOS** — Augmentou de 25% o numero de loucos na Hespanha, depois da guerra civil. Em Madrid e regiões proximas esse augmento foi de 100%.

Externato MARQUÊS DE ITÚ
Para ambos os sexos
Internato Familiar — Semi-Internato — Externato — Curso Pré-Primario — Primario anexo — Comercial — Datilografia e Taquigrafia.
Diretor, H. Blackman
R. Bento Freitas, 259

ZENITH
LONG DISTANCE RADIO

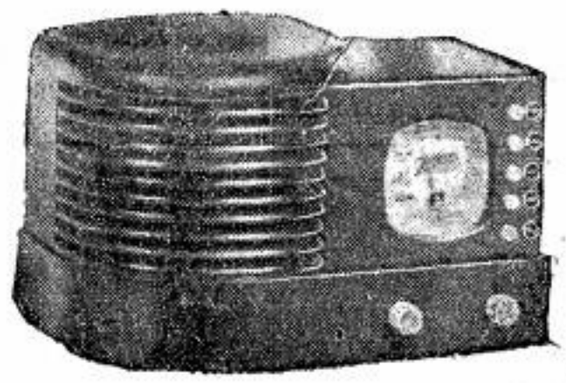

MODELO 5 R 313
Ondas longas de 545 a 1.740 K.C.
(550 a 172 metros)
Corrente alternada — 110/220 volts
Superheterodino de 5 válvulas METAGLASS. Fiel reproducção de som por alto-falante elétrodinâmico de 5". Grande alcance e seletividade em ondas longas. Sintonização automática transcontinental para 4 estações. Bellissimo movel moderno de Bakelite de 31x29x16 cms.
Peçam demonstrações sem compromisso pelo Phone: 4-4423.
AMERICO NICOLATTI
18 - 1.º Ramos de Azevedo

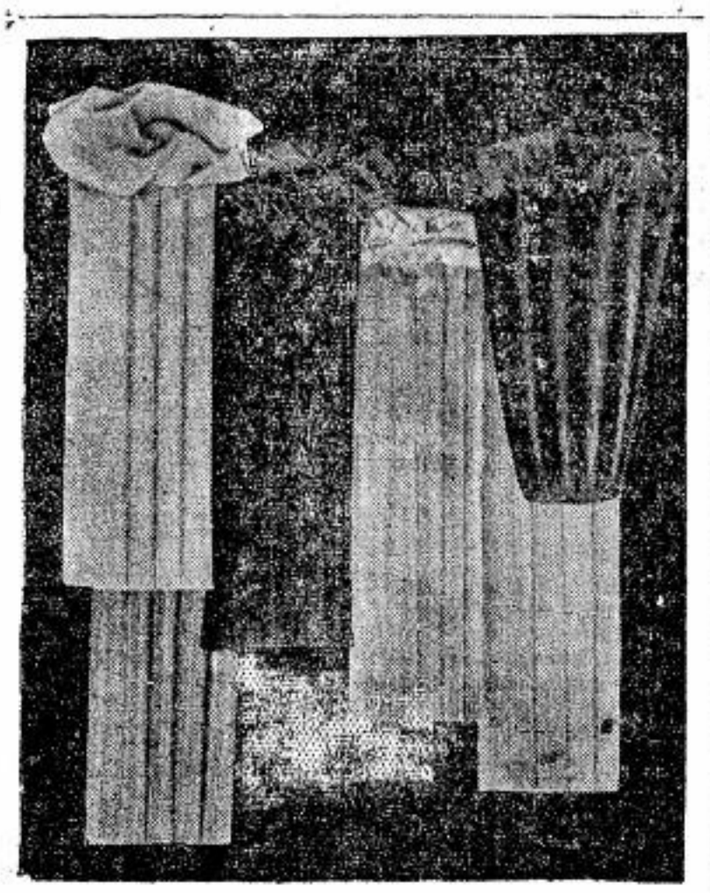

CASIMIRAS, BRINS E LINHOS
nos mais modernos padrões V. S. encontrará na
Casa Alberto
LARGO S. BENTO N.º 16 — Phone 2-2336 — SÃO PAULO
RUA FREI GASPAR N.º 39 — Phone 4-476 — SANTOS

Noticias do Interior

LIMEIRA

(Do nosso correspondente)

MEZ DE MARIA

Decorreram de maneira brilhante as cerimonias do mez de maio, tendo havido durante todo o mez missa e communhão ás 7 1/2; e ás 19 horas, reza e benção do Santissimo Sacramento. Nas quintas-feiras e domingos, os marianos, juntamente com as Filhas de Maria, offereceram flores á nossa bôa Mãe do Céu.

Dia 24 á noite, houve recepção dos novos aspirantes marianos e da Pia União. Dia 25 receberam fita os novos congregados e no dia 26 as Filhas de Maria. No sabbado, dia 27, houve a cerimonia da offerta do Coração, pelas Filhas de Maria e renovação da Consagração dos congregados marianos. Domingo, communhão geral e procissão á tarde.

COLLEGIO SÃO JOSE'

Esteve nosso correspondente em visita ao Collegio São José, dirigido pelas Irmãs Dominicanas. Esse collegio foi fundado em 1918 na cidade de Campinas, com a denominação de São Domingos, e transferido para esta cidade em fevereiro de 1921. O collegio, que está situado á rua Barão de Cascalho, esquina da rua Santa Cruz, está actualmente funccionando com varios cursos, entre os quaes destacamos, o Curso de Formação Profissional do Professor, Curso Gymnasial Seriado, com inspecção federal e o Curso Preliminar. O collegio está construindo um novo predio de 3 andares, obedecendo a construcção os requisitos da moderna pedagogia.

Esse educandario que tem um corpo docente competentissimo, já diplomou 133 professoras.

São dignos de nota os gabinetes de Physica e Chimica, o Museu de Historia Natural, a Bibliotheca e os apparelhos de Educação Physica.

O collegio mantem os regimes de internato, externato e semi-internato.

A visita real aos Yankees

Deney Sales

A visita dos soberanos inglezes ao Canadá e principalmente aos Estados Unidos não pode passar desapercebida no scenario da politica internacional.

Hoje, com a tensão existente em todo o mundo, quando a guerra ameaça deflagrar a qualquer momento, apenas os inconscientes andam, por simples prazer, a percorrer o mundo. Que dizer então dos politicos, e ainda mais dos reis da Inglaterra? Alguem pode conceber que fossem passear num momento em que seu paiz já está com um pé na guerra, quando o proprio Almirantado lhes suggere que viajem num navio de passageiro, para que todos os encouraçados estejam a postos para a luta?

Não atravessaram o Atlantico Jorge VI e a rainha Elizabeth por prazer. Nem siquer numa simples viagem de cordialidade e approximação das duas potencias anglo-saxonias. Só o fizeram visando interesses immediatos e imperiosos de sua patria, para consolidar a união do Canadá, um pouco esquecido, ao imperio, e decidir da união effectiva dos Estados Unidos ao Imperio Britannico em caso de guerra.

A politica de Roosevelt encontra oppositores tenazes entre os yankees. Contra estes o presidente tem gasto toda a munição em ideologia e factos para provar o perigo que constituem os estados totalitarios para a democracia norte-americana.

Agora os reis da Inglaterra vêm, com a sua sympathia e o enthusiasmo da sua recepção e visita, lançar um novo peso na balança: é a affinidade de raças e a irmandade de sangue, que clama pelo auxilio de Tio Sam, além do prestigio dos mais poderosos reis do mundo, com toda a dignidade da tradicção e nobreza, pelas quaes os yankees, surgidos praticamente da ralé anglo-saxonica, são extraordinariamente influenciados.

Nenhum burguez ou proletario inglez é tão sujeito a essa influencia dos titulos de nobreza, das tradicções imponentes e do fausto real como os americanos, sejam elles millionarios mesmo. E é esse prestigio que Jorge VI e Elizabeth vêm pôr no prato da balança da opinião publica a favor de Roosevelt, para se garantir o auxilio americano para a guerra.

Boycotando-lhes a visita, a opposição parlamentar serviu-se do futil pretexto de prisão dum chefe do Exercito Republicano Irlandez — simples e elementar medida policial de precaução para garantia dos visitantes reaes — para ameaçar diminuir, com sua ausencia, o brilho da recepção dos soberanos pelo Congresso Yankee.

Parece-nos, porém, que serão baldados seus esforços, e os americanos embarcarão na canoa. Mas desta vez não será para ganhar milhões e milhões da Europa dilacerada, como de 1914 a 17.

Viagem atravez da Allemanha nazista: Prisões, fome, desolação

"La Revue de Paris", numa reportagem de Jean Fontenoy, publica interessantes quadros da Allemanha nazista.

Num restaurante de Munich, um soldado resmunga: "E dizer-se que Hitler é um chefe. Prefiro jogar-me embaixo dum trem. Com uma perna de menos com certeza deixarão que eu volte ás minhas occupações."

— E' tão duro assim o militarismo?

— Não, mas não se ganha nada. 100 "sous" por dia, em lugar dos 100 francos antigos. Eu era "chauffeur" de taxi.

●

Em Berlim, no dia do prato unico é uma cousa verdadeiramente espantosa. Não se póde pedir outra cousa. Nos mais caros hoteis, a intragavel sopa de aveia onde apparecem boiando alguns pedaços de carne é tudo o que se tem para matar a fome. Por este prato, paga-se 80 pfennings, mais 1 marco, 20 de taxa e ainda 20 pfennigs pelo serviço.

O povo passa fome, para que se arranje o dinheiro sufficiente para cobrir as despesas do material de guerra. Só nas fabricas de aviões militares "Heinkel", a producção mensal é de 250 bimotores.

o

Quem, visitando a Allemanha, tem opportunidade de passar um dia nos campos de concentração, pode bem comprehender a disciplina deshumana a que estão submettidos os prisioneiros. Em Oranienburg-Sachsenhausen, faz pena a sorte destes homens, quasi todos idosos, intellectuaes na maioria. Quem os observa fazendo exercicios militares, naturalmente se revoltará com tanta selvageria. E esta revolta aggrava-se pelo aspecto physico dos detentos. Magros, com a cabeça raspada, elles são verdadeiros cadaveres ambulantes. O castigo corporal não raro é usado. Um dos guardas conta ao visitante:

— "Com alguns homens, nada vale explicar, ameaçar, annunciar que a detenção vae ser prolongada. Com estes, só as varadas produzem resultado."

E o visitante, duas horas depois de chegar num desses campos, sente-se mal disposto, com vergonha até de seu conforto e de sua liberdade.

Lêr e propagar o

LEGIONARIO

DEVER DE TODOS OS CATHOLICOS

LEGIONARIO

Christus heri et hodie ipse et in saecula (Hebr. XIII-8)

Anno XII | São Paulo, 11 de Junho de 1939 | Num. 352

PAN-AMERICANISMO CATHOLICO

Uma opportunissima iniciativa da Universidade dos P.P. Jesuitas de Fordham

Desenvolveu-se de 22 a 24 de Abril um importante Congresso na Universidade Fordham de Nova York, uma das mais notaveis dos Estados Unidos, que é dirigida pelos Revmos. Padres Jesuitas.

O thema central do Congresso foi o exame das relações entre os paizes americanos do ponto de vista catholico. Recordamos que no anno passado foi desenvolvido nesta mesma Universidade um Congresso semelhante, mas dedicado a questões européas. Cinco nações participaram e o successo foi tão grande que decidiu-se fazer o Congresso todos os annos, dedicando o II a questões americanas. Os organisadores puzeram-se immediatamente em contacto com duzentas personalidades dos diversos paizes americanos, Embaixadas e com todas as Universidades da America. As respostas demonstraram grande enthusiasmo pela iniciativa e aos 22 de Abril esta grande Universidade Catholica poude abrir com solemnidade o II Congresso.

Tomaram parte varias Universidades de diversos paizes, discutindo muitos assumptos de interesse politico e social.

Estes Congressos em Fordham demonstram ainda uma vez interesse no ambiente catholico para resolver problemas actuaes no campo politico e social. Nota-se que o desenvolvimento dos problemas examinados seguem um dado caminho tornando-se cada vez mais, de caracter espiritual, conforme a conferencia pregredia.

Organizadores do Congresso eram: o padre Mellar, decano da Faculdade de Philosophia, coronel Waring e os doutores Baerwald, Einaudi, Hoeniger, Leen e Frasca. Presidente do comité é o dr. Gabor de Bessenyey.

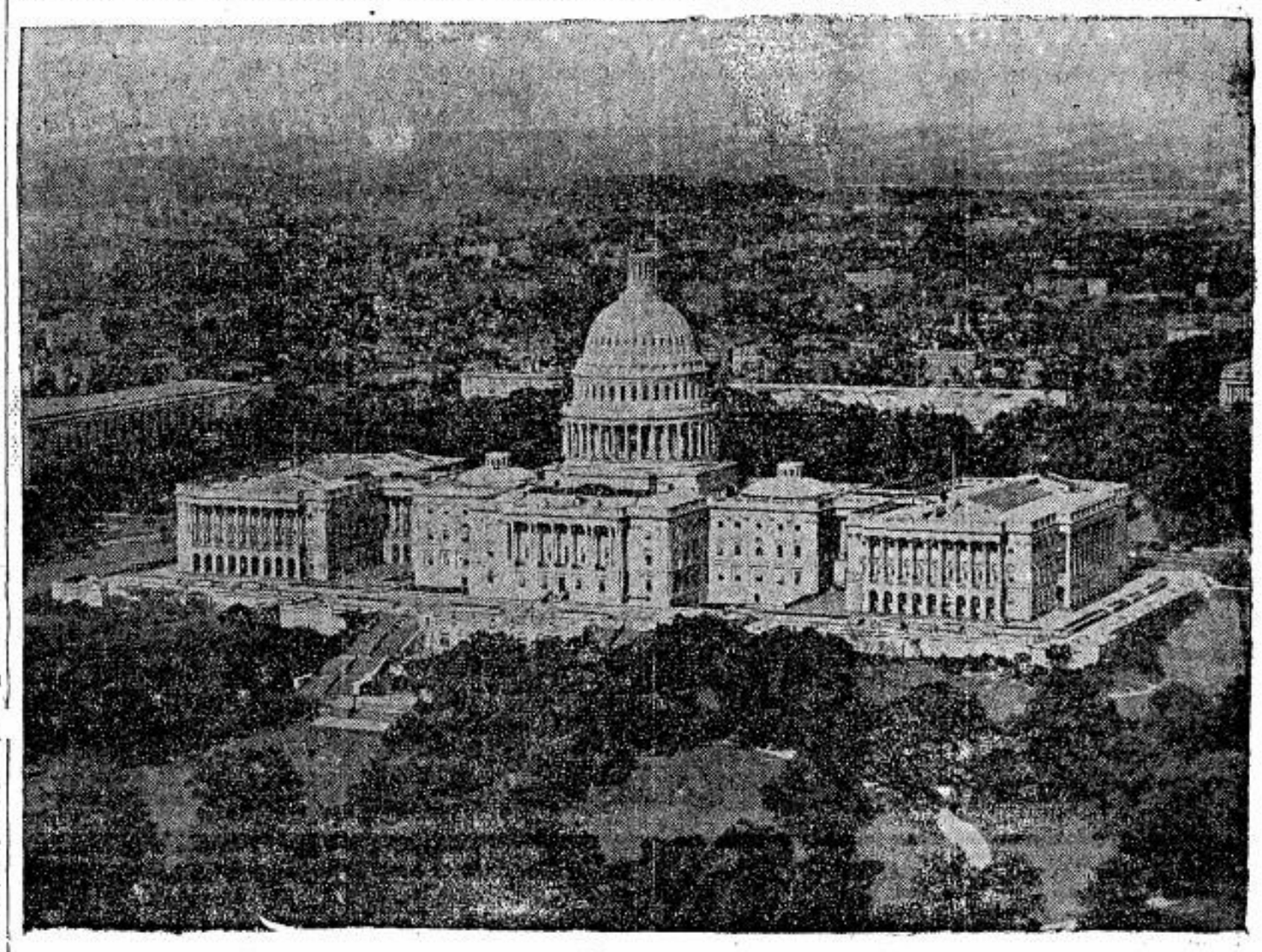

A CIDADE DE WASHINGTON, CAPITAL DOS ESTADOS UNIDOS, E' O FÓCO DE ONDE SE IRRADIA O PAN-AMERICANISMO. O NOSSO CLICHE REPRESENTA UMA VISTA DE WASHINGTON, VENDO-SE AO CENTRO O GRANDE EDIFICIO DO CAPITOLIO.

CATHOLICISMO E FASCISMO

Expressivas declarações de S. Em. o Cardeal Arcebispo de Londres

Não tem faltado quem attribua a attitude observada por esta folha, perante o Fascismo, a uma intransigencia precipitada que se expande em censuras e restricções não desposadas pela Igreja Catholica. Essa impressão é destituida de qualquer apparencia de verdade. Sem embargo disto, tem-se ella manifestado com certa insistencia. E', pois, da maior opportunidade, que publiquemos as declarações de S. Em. o Cardeal Hinsley, Arcebispo de Londres, a respeito do nazismo e do Fascismo. Taes declarações, como aquelle prelado accentua, constituem, não apenas a expressão de um ponto de vista pessoal, mas a reaffirmação de uma doutrina já expressa pela Igreja. E' a essa doutrina que o LEGIONARIO tem procurado servir com respeitosa e filial docilidade.

Não faltará quem objecte que, sendo inglez, o Cardeal Hinsley póde ser influenciado pelo seu patriotismo, sendo levado por isto a deformar a doutrina catholica, segundo os interesses de sua patria. Essa objecção só póde encontrar echo em espiritos totalmente desprovidos de senso catholico; pois que só assim se póde suppor que um alto dignitario da Igreja, amparado pela graça de estado e dotado de virtude e de saber incontestaveis, venha a collocar de tal maneira o amor de Deus abaixo do amor de sua Patria, que chegue a corromper a doutrina de que é guardião, para servir interesses temporaes.

Damos a seguir o texto do discurso de S. Em., extrahido de "The Universe", o grande semanario catholico de Londres.

A CONDEMNAÇÃO DO FASCISMO E DO NAZISMO

"Eu falo do Fascismo, sem depreciar, porém, o bem que o governo fascista fez na Italia. Não tenho o propesito de depreciar o que o sr. Mussolini faz de bom; mas eu affirmo que a philosophia do Fascismo é antichristã, mais, que é pagã.

"Nenhum catholico pode concordar com a these de que tudo é para o Estado e nada fóra do Estado.

"O Communismo é anti-natural e anti - social; o Fascismo e o Nacional - Socialismo destroem os direitos do individuo. A Igreja não póde permittir que seja repellida a lei de Christo, ou que seja regulamentada a sua propria natureza. Nem tudo pertence a Cesar.

ABSURDA A COOPERAÇÃO COM O COMMUNISMO

"Os catholicos não podem cooperar com os communistas, pois não é possivel o accôrdo com o atheismo e o materialismo destes.

"Ha, porem, outras formas de governo que, embora oppostas ao Communismo, são igualmente contrarias á doutrina catholica

A IGREJA E' ANTI-COMMUNISTA E ANTI-FASCISTA

"O facto da Igreja ser anti-communista, não significa que ella seja pro-fascista. Ella condemna igualmente o Fascismo, o Nacional-Socialismo e o Communismo.

"Os catholicos que se chamam a si proprios, "fascistas" ou "nacional-socialistas" devem ler a Encyclica "Non Abbiamo Bisogno" do Santo Padre Pio XI e a Pastoral Collectiva dos Bispos hollandezes, escripta em 1934.

"Esta pastoral mostra como, embora o Fascismo e o Nacional-Socialismo affirmem combater o materialismo e o individualismo, são entretanto pagãos em principio, negando á Igreja o direito de regular a vida moral dos homens e pretendendo absorver todos os direitos e deveres do individuo. O bem commum só póde ser assegurado pelo bem estar de "pessôas livres", cada uma com o seu destino. Si o Estado pretende ser a unicá fonte de direitos, moralidade e liberdade, o bem commum não é servido, mas destruido. A adoração aos dictadores e ao Estado destroe o bem commum.

"Pio XI mostrou na Encyclica "Non Abbiamo Bisogno" que o fim do governo fascista é monopolisar a infancia do paiz, arrancando-a de sua verdadeira vida infantil e devotando-a ao serviço de um regime baseado na adoração pagã do Estado.

"E' inexplicavel que catholicos inglezes possam voluntaria e confiadamente adoptar o titulo "fascista", não sendo comprehensivel a maneira como elles modificam o sentido desta palavra, tornado tão claro pelos "leaders" fascistas de outros paizes.

"Ninguem nos póde privar de nossa liberdade de christãos; ella triumpha na prisão ou no cadafalso.

"Nós devemos construir sobre esta liberdade da qual não queremos ser privados. Devemos exaltar ao maximo a nossa liberdade. O corpo deve ser sujeito á alma, a alma á razão e a razão deve ser dirigida pelo conhecimento de Deus, nosso principio e nosso fim".

A proposito do liberalismo, tambem fez S. Em. energicas e opportunissimas declarações, mostrando a insanavel opposição entre o Catholicismo e o liberalismo.

LEGIONARIO

Christus heri et hodie ipse et in sæcula (Hebr. XIII-8)

Anno XII | Director: PLINIO CORRÊA DE OLIVEIRA | São Paulo, 18 de Junho de 1939 | Director-Gerente: FRANCISCO MONTEIRO MACHADO | N. 353

A AUDIENCIA DE S. S. O PAPA PIO XII AOS CATHOLICOS BRASILEIROS

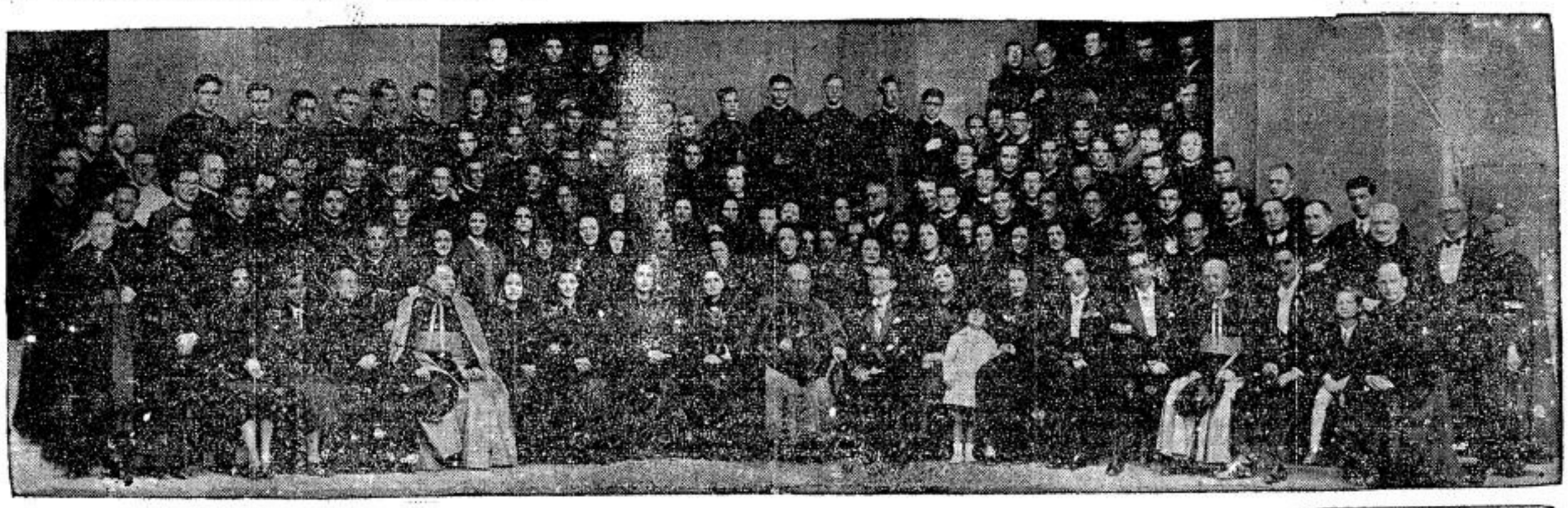

Como foi amplamente noticiado, S. S. o Papa Pio XII concedeu uma audiencia a todos os brasileiros que se achavam em Roma antes do regresso de S. E. o Cardeal D. Sebastião Leme ao Brasil. Por essa occasião, encontravam-se tambem na Cidade do Vaticano as diversas delegações que foram participar do Congresso Internacional das Ligas Femininas de Acção Catholica, sobre cujos trabalhos publicamos hoje uma entrevista com uma das representantes do Brasil. O nosso clichê reproduz uma photographia que foi tirada por occasião da audiencia do Summo Pontifice. Ladeando S. E. o Cardeal D. Sebastião Leme, vêm-se o Exmo. Sr. Dr. Hildebrando Accioly, Embaixador do Brasil junto á Santa Sé, os sacerdotes brasileiros que estão estudando em Roma, as representantes do Brasil no Congresso da União Internacional das Ligas Femininas de A. C. e o irmão Theodoro Koic, O. S. B., nosso antigo companheiro de trabalho, actualmente estudante de theologia no Collegio Sto. Anselmo.

Dias em Vesperia

Pelo telegrapho, nos veiu a noticia da realisação de um imponente Congresso Eucharistico realisado em Florianopolis. Mais de 10.000 pessoas procedentes de todos os pontos do Estado affluiram á Capital de Santa Catharina, afim de adorar Nosso Senhor Jesus Christo, no Santissimo Sacramento da Eucharistia.

Os Congressos Eucharisticos, como aliás todos os actos de Culto catholico tem um caracter eminentemente religioso, que cumpre não ignorar ou nem sequer equiparar em importancia, a outras considerações de ordem temporal a que, accidentalmente, se possam elles prestar.

Feita esta resalva, cumpre reconhecer que tal Congresso é uma prova bem visivel de quanto está progredindo o movimento catholico naquelle Estado. E o progresso do movimento catholico não pode deixar de constituir uma preciosissima garantia da integridade do territorio nacional em Santa Catharina. Em primeiro logar, porque não ha um unico catholico digno deste nome, que não considere a infiltração dos principios nazistas como uma infiltração do espirito do demonio, do mundo e da carne, que devemos ardentissimamente combater. Em segundo logar, porque o bom catholico é necessariamente bom patriota, e tem a obrigação de defender sua Patria contra os extrangeiros. Finalmente, até nos proprios allemães que são catholicos, a infiltração nazista é antipathica não apenas sob o ponto de vista da doutrina hitlerista, mas ainda da honestidade: porque esta infiltração, na medida em que visa desmembrar nosso territorio, é um roubo vergonhoso.

●

Cumpre accentuar que o proprio Governo de Santa Catharina reconheceu isto, dando o seu apoio, por meio de medidas na sua alçada, á realisação do Congresso, ao qual compareceu pessoalmente o Interventor Nereu Ramos.

(Conclue na 2.ª pag.)

O Episcopado Argentino prohibe aos catholicos que adiram ás pseudo-direitas

Importantes leis sociaes e actividades apostolicas que a Acção Catholica deverá promover

Assignado por Sua Eminencia, o Sr. Cardeal Santiago Copello, Arcebispo de Buenos Aires, recebeu o Presidente da Acção Catholica daquella cidade um officio em que lhe são communicadas as resoluções tomadas pelos Exmos. e Revmos. Srs. Bispos argentinos em sua assembleia de Novembro pp.

Este officio contem preciosas indicações sobre o movimento da Acção Catholica na Argentina, e merece ser lido attentamente pelos catholicos brasileiros.

Na impossibilidade de o transcrever na integra, damos delle um resumo.

ACTIVIDADES INTERNAS

O primeiro assumpto a que se refere o officio diz respeito ás actividades internas. O Episcopado Argentino accentua que "é necessario intensificar as actividades de ordem interna sem as quaes as actividades externas carecerão de fecundidade, correndo o risco de decahir rapidamente".

Depois de tratar do trabalho das Juntas Parochiaes, o officio passa a se referir ás actividades economico-sociaes da Acção Catholica.

INTERVENÇÃO DA A. C. NA FEITURA DE NOVAS LEIS ECONOMICO-SOCIAES

O Episcopado se preoccupa com a necessidade de "crear um ambiente e um clima propicios á legislação social mais urgente". Para isto, convem que a Acção Catholica desenvolva estudos referentes ao seguinte programma minimo:

a) elementos constitutivos da ordem social christã;

b) as virtudes da justiça e da caridade como bases da vida christã;

c) a dignidade da pessoa humana na familia, no trabalho e no Estado;

d) a funcção social da propriedade;

e) o justo salario e o salario familiar;

f) as organizações de classe e as organizações profissionaes como agentes naturaes da restauração christã da sociedade.

Além disto, cumpre que a Acção Catholica se interesse por uma mais justa remuneração do trabalho assalariado.

Além disto, a Acção Catholica se deverá empenhar por suscitar interesse em torno da questão do salario minimo.

Accentua o documento que a Acção Catholica deve, por meio de taes estudos, promover a formação de um movimento de opinião capaz de mobilisar o elemento catholico de forma a determinar o Congresso a approvar taes leis.

Particularmente, o Episcopado manda que a Acção Catholica faça approvar aos seguintes projectos de lei:

1) o deputado federal dr. João Cafferata, sobre salario familiar para os empregados e trabalhadores da administração nacional;

2) sobre consignações familiares para os empregados e trabalhadores de empresas e estabelecimentos particulares de todo o paiz; este projecto de lei, o Secretariado Economico Social da Acção Catholica de Buenos Aires o deve elaborar, e a Junta Nacional o deve apresentar directamente ao Congresso;

3) em todas as Provincias da Republica, as juntas locaes devem apresentar ao repectivo Poder Legislativo Provincial leis no mesmo sentido, a serem approvadas.

OUTRAS MEDIDAS DE GRANDE ALCANCE

A Acção Catholica deve empenhar o melhor de seus esforços para promover uma observancia exacta do preceito dominical por parte da população. Em todas as Dioceses, aos domingos, será celebrada uma Missa como reparação pelos ultrajes recebidos por Nosso Senhor pela violação de tão grave preceito.

Em todas as Dioceses, deverá ser realizada uma Semana Social destinada a explicar á juventude a Encyclica "Quadragesimo anno".

Finalmente, a Acção Catholica Argentina já está preparada, segundo o Episcopado, a ter associações de classe, pelo que fica resolvida a fundação da JOC.

OS CATHOLICOS DEVEM COMBATER SOBRETUDO O TOTALITARISMO

Transcrevemos a seguir um importante topico do officio de S. E. o Cardeal Copello sobre os catholicos e a politica:

"Finalmente é-me grato pol-o ao corrente das Resoluções do Episcopado sobre os deveres civicos dos Catholicos, recommendando á A. C. A., sua diffusão e conhecimento:

1.º — Um dos deveres mais importantes da vida civil é o de votar, por quanto o voto é o meio de que dispõem os subditos para levarem ao governo homens honestos, capazes e de consciencia que devam, possam e queiram defender os principios basicos da familia, da propriedade e da Religião em que se assenta toda a sociedade bem constituida e sobre as quaes descança a ordem, a paz e a prosperidade das nações.

Deve combater-se, dentro dos limites que a moral catholica estabelece, o criterio que tende a diffundir-se, de que a violencia é o meio de conquistar o poder.

2.º — Recommendamos aos catholicos que merecerem a justa reprovação da Igreja: 1.º a doutrina do Estado totalitario que desconhece os direitos proprios e inalienaveis da pessoa humana e da familia, (direitos que são anteriores ao Estado), como tambem os da Igreja que têm sua origem em Deus. — A doutrina do racismo que tem como fim supremo o aperfeiçoamento da propria raça, a qual considera como uma humanidade superior, e affirma que do instincto racial, que se funda no sangue, se originam a religião e a ordem juridica.

E' necessario o acautelar-se cada um contra esses erros, reaffirmando a fraternidade humana, base da concordia e da paz, e defendendo pelos meios licitos o thesouro da verdade divina e da civilização christã, não menos que os altissimos interesses da Patria, sem olvidar que não é lieito levar esta campanha até o desconhecimento dos direitos inherentes á personalidade humana.

Com tal motivo, saudo ao sr. Presidente com toda consideração.

Santiago, Cardeal Copello — Presidente da Commissão Permanente do Episcopado Argentino.

Antonio Caggiaro — Secretario da Commissão Permanente do Episcopado Argentino".

Publicamos hoje:

- CONGRESSO EUCHARISTICO DE RECIFE: UMA ENTREVISTA COM O REVMO. PE. CICERO REVOREDO — PAG. 3.
- DISCURSO DO SANTO PADRE A'S ENFERMEIRAS CATHOLICAS — PAG. 4.
- CONGRESSO INTERNACIONAL DE SERVIÇO SOCIAL — PAG. 5.
- IMPORTANTES RESOLUÇÕES DO CARDEAL VAN ROEY SOBRE A MISSA DIALOGADA — PAG. 8.
- UMA ENTREVISTA SOBRE O CONGRESSO DAS LIGAS FEMININAS DE ACÇÃO CATHOLICA, EM ROMA — PAG. 8.

Cavallo de Troya!

Foi ratificado o accordo cultural italo-germanico

O accordo-cultural concluido a 23 de Novembro de 1938, entre a Italia e a Allemanha, vae agora ser posto em vigor.

Como foi previsto no accordo, reunir-se-á em Berlim, uma commissão italo-allemã, composta de oito membros, para estudar as medidas tendentes a augmentar o liame intellectual que reune as duas potencias.

O fim que se visa por este accordo entra pelos olhos de quem quer que seja. O que se pretende é introduzir na Italia, o neopaganismo e os preconceitos raciaes, ideas, aliás, que já estão sendo diffundidas na Peninsula.

Falleceu Monsenhor Tihamer Toth

Falleceu recentemente, na Hungria, Sua Excia. Revma. Monsenhor Tihamer Toth, Bispo de Vesprimia.

O illustre prelado nasceu em Szolnok, diocese de Vacia, a 14 de janeiro de 1889, eleito a sé de Episcopal, titular de Olbia a 30 de maio de 1938 e designado coadjutor de Monsenhor Ferdinando Roth, Bispo de Vesprimia, a quem succedeu a 6 de março deste anno.

S. Excia. Monsenhor Tihamer Toth foi preclaro expositor da doutrina catholica e notavel conferencista e escriptor. Era ainda, o illustre fallecido, technico competentissimo em educação, pelo que foi honrado pelo governo hungaro, sendo distinguido com cargos e commissões em assumptos de educação da juventude.

Distincção academica concedida a um Missionario

A Academia de Sciencias Coloniaes franceza concedeu ao Pe. Aupiais, da Missão de Leão, uma significativa distincção, como seja, entre outras cousas, a de formar um movimento regionalista na Africa contra a captura dos negros, instruir alumnos para os estudos ethnologicos e para tiragem e apresentação de peliculas sobre regiões primitivas.

Com o Pe. Aupiais que se vem juntar ao Pe. Talabert, a Academia de Sciencias Coloniaes já possue dois ecclesiasticos.

LEGIONARIO

SEMANARIO CATHOLICO COM APPROVAÇÃO ECCLESIASTICA

Direcção:

Rua Quintino Bocayuva, 54
Sala 323 — Phone 2-7276
Redacção e administração:
Rua Immaculada Conceição, 59
Telephone 5-1536
Caixa Postal, 2849

Assignaturas:

Anno	15$000
» exterior	25$000
Semestre	8$000
» exterior	13$000
Numero avulso	$200

Rogamos aos nossos assignantes communicarem a mudança de seus endereços para a Caixa Postal 2849.

Annuncios

Peçam tabella, sem compromisso

Não publicamos collaboração de pessôas extranhas ao nosso quadro de redactores.

O LEGIONARIO tem o maximo prazer em receber visitas ás installações de sua redacção e officina, mas pede que não sejam as mesmas feitas nas 2as., 3as. e 4as. feiras, por exigencias do serviço.

COMMENTANDO

ARGUCIA DIABOLICA

Vem-nos, de Berlim, a noticia da dissolução, pela policia, da Associação dos Cavalheiros de Maria, por actividade hostil ao Estado.

Esta associação fôra constituida no seio da Acção Catholica, para os seus membros, e tinha por finalidade "formar uma élite no interior da A. C.", conforme a expressão dos estatutos.

Ora, segundo reiteradas declarações dos Papas que se occuparam com o assumpto, a Acção Catholica é um movimento de élite, que deve congregar a nata dos catholicos de cada paiz. Portanto, os Cavalheiros de Maria constituiram uma aristocracia dentro de uma élite, uma quintessencia de espiritualidade catholica. Tinham mais em vista a vida de oração do que a actividade social, não que desprezassem esta ultima, mas, justamente, para dar-lhe aquelle lastro de vida interior, sem a qual toda actividade externa se torna esteril, senão perigosa.

E' digno de nota o admiravel instincto sobrenatural da associação dissolvida, ao se collocar sob o signo mariano para a consecução de tão nobre objectivo. E', tambem, muito de se notar o facto da policia nazista haver escolhido o mez de Maio, mez de Maria, para a execução de tão monstruoso attentado.

Disseram que a associação exercia actividades hostis ao Estado. A primeira vista, parece mais uma das monumentaes patranhas hitleristas. Pois uma entidade que se destina ao cultivo da vida interior poderá offerecer algum perigo para o Estado? Mas, talvez pela primeira e unica vez, o nazismo disse a verdade: de facto, a Associação dos Cavalheiros de Maria era perigosa, era immensamente perigosa para o estado paigão de Hitler. O culto mariano é mortal para os inimigos da Igreja. E, ainda bem recentemente, o fallecido Papa Pio XI não recommendava com tanta insistencia, a todos os fiéis, a recitação diaria do Santo Rosario, como o remedio mais efficaz para os males do seculo?

A oração é a mais terrivel das armas, que nós, catholicos, temos á nossa disposição. Portanto, Hitler agiu com argucia verdadeiramente diabolica, ao ordenar o fechamento daquella organisação da Acção Catholica allemã. Quem é que, não sendo catholico, poderia suspeitar que uma aggremiação de pessoas, reunidas para a pratica da vida interior fosse perigosa para a tranquilidade de um governo?

Não pretendo, neste artigo, debater a já debatidissima questão das relações entre a Igreja e o Estado. A este proposito, a Igreja Catholica já definiu de modo irretorquivel e inalteravel seu pensamento, baseando-se em uma extensa e vigorosa argumentação que excederia de muito os limites de um simples artigo de jornal. Mas a noticia que o "Legionario" publica hoje em sua primeira pagina, referente a decisões assumidas pelo Episcopado Argentino quanto ás relações entre a Acção Catholica e o Poder Temporal, são tão opportunas e tão cantamente ousadas, que não posso deixar de, a este proposito, elucidar alguns particulares pouco conhecidos, da famosa questão.

* * *

Todos os erros referentes ás relações entre os Poderes Espiritual e Temporal estão eivados de um espirito naturalista facil de caracterisar. A este proposito, como se dá em outros terrenos, é curioso notar que todas as doutrinas que se afastam do Catholicismo, por mais oppostos que sejam entre si, estão reciprocamente ligadas por vinculos intimos, e que a distancia que apparentemente as separa é apenas illusoria. Na realidade, a unica posição doutrinaria da qual ellas estão distanciadas por um verdadeiro abysmo é a da Igreja. Porque entre tudo que é catholico e aquillo que se distancia da Igreja por uma divergencia ainda que apparentemente minima, ha um abysmo immenso: o abysmo que separa o Céo do inferno.

O naturalismo, em synthese, é a negação de tudo aquillo que não está comprehendido dentro da natureza. Elle constitue, pois, uma negação completa do Catholicismo, que affirma um maravilhoso conjuncto de Verdades segundo as quaes todo o Universo foi creado por Deus, é conservado em sua existencia por Deus, e deixará de existir immediatamente, desde que Deus lhe retire o apoio. Assim, pois, toda a força da natureza não é senão um effeito da omnipotencia misericordiosa de Deus. Mas Deus não age apenas sobre o universo por meio da natureza que Elle proprio creou. Além disto, Elle actua dentro do Universo creado, por meio de intervenções sobrenaturaes, de que a Historia registra innumeros exemplos. Assim, por exemplo, se um determinado remedio tem um effeito curativo proprio, este effeito lhe foi communicado por Deus quando creou o mundo. E, quando o remedio cura alguem, elle o faz por meio de uma acção natural que resulta da vontade de Deus o Qual poderia ter deixado de crear o ingrediente curativo, ou de, creando-o, lhe communicar o vigor curativa que tem. Além desta acção, que é propria á natureza, ha outra, em materia de cura, que é sobre-natural. E' o caso do que se dá com a agua de Lourdes. Sabe-se que o uso dessa agua por innumeros doentes tem tido sobre elles o effeito curativo mais maravilhoso. Mas esse effeito não é proprio á agua em si, a qual não é outra coisa senão o "H2O" dos chimicos. Esse effeito resulta exclusivamente de uma acção de Deus sobre o paciente que faz uso da agua, acção esta que, por ser sobre-natural, isto é alheia e superior ás propriedades naturaes da agua, se chama uma acção "sobrenatural".

Essas intervenções de Deus, feitas directamente, ou tambem indirectamente quando feitas por meio dos Anjos ou dos Santos, são raras na ordem sensivel das coisas, e constituem os milagres. Taes milagres se verificam nas mais variadas circumstancias. Ora é uma apparição, como no caso de Lourdes, Fatima ou Salette; ora é uma cura ou a ressurreição de algum morto, como fez São Francisco de Sales; ora, finalmente, é uma sciencia ou um poder excepcional que Deus concede a alguns de seus servos para levarem a cabo obras superiores ás simples forças de sua natureza humana; é este o caso de Sta. Joanna d'Arc, e de S. Thomaz de Aquino, a quem Deus concedeu recursos especiaes para levar a cabo obras superiores aos recursos naturaes de um ou de outra.

* * *

Feita esta distincção entre natural e sobrenatural, vejamos até que ponto é sobrenatural a Igreja Catholica.

Esta se define como sendo a sociedade sobrenatural instituida por Nosso Senhor Jesus Christo para a salvação eterna do genero humano. Cada um dos termos desta definição implica na affirmação do sobrenatural, se baseia no sobrenatural, e rue por terra se negarmos o sobrenatural.

A Igreja é sobrenatural porque ella foi fundada pelo proprio Homem-Deus, para um fim sobrenatural, como seja a salvação das almas. E os meios de que ella se serve para conseguir este fim são principalmente sobrenaturaes.

Effectivamente, ensina-nos a doutrina catholica que, sem a graça sobrenatural de Deus, nem um unico homem é capaz de professar a Fé. Não ha pois, conversão alguma sem a acção sobrenatural da graça. Por outro lado, nem um unico homem é capaz de perseverar na Fé sem o auxilio da graça. A Igreja, que é a sociedade dos que creem na mesma Fé verdadeira, se esphacelaria, pois, sem o auxilio da graça. Finalmente, ninguem, mesmo que já seja bom catholico, pode subir atravez dos diversos degráos da perfeição espiritual sem o auxilio sobrenatural da graça. De sorte que a Igreja, sem o auxilio da graça, não poderia, nem conquistar novos membros, nem aperfeiçoar os que já tem, e nem mesmo conserval-os. Brotada do sobrenatural, vivendo por meio do sobrenatural, e para o sobrenatural, ella desapparecia instantaneamente se, por um segundo, lhe faltasse o auxilio do sobrenatural.

Affirmar, pois, que o sobrenatural não existe, ou duvidar simplesmente do sobrenatural, é falsear profundamente a concepção do que seja a Igreja.

* * *

O mappa doutrinario do mundo seria muito simples, se, perante o naturalismo, que é a negação do sobrenatural, o espirito humano fosse capaz de assumir apenas as duas attitudes coherentes: ou a affirmação plena ou a negação completa. A primeira procedente de premissas verdadeiras e conduzindo para a Verdade perfeita; a segunda procedente de premissas erroneas e conducente ao erro completo; tem ambas coherencia. Mas a verdade é que o espirito humano se situa, de preferencia, por sua debilidade culposa, nas posições intermediarias, em que, nem se abraça totalmente a verdade, nem se acceita inteiramente o erro. Não ha apenas homens com ou sem Fé. Ha tambem os homens de pouca Fé, os homens que, como São Pedro, são capazes de tentar, em momentos de fervor, o caminhar sobre ondas revoltas; e que, subitamente, quando menos se espera, começam a se atolar no abysmo, cheios de medo e de anciedade, porque a Fé, sem desapparecer inteiramente, minguou por culpa delles mesmos.

Como passaremos a vêr, muitas das mais importantes heresias politicas de nosso seculo não provêm exclusivamente dos que são plena e cruamente naturalistas, negando absolutamente o sobrenatural; mas ainda, e talvez principalmente, dos que, reconhecendo embora a divindade da Igreja, e, portanto, seu caracter sobrenatural, não têm bastante espirito de Fé para vêr a Igreja unica e exclusivamente a Igreja atravez desse prisma, o unico entretanto, atravez do qual nossa intelligencia pode comprehender a realidade do que, dentro della, existe. Reconhecendo embora que a Igreja é divina, elles cedem á tentação de a encarar, sob alguns de seus aspectos, como uma instituição méramente natural, como um clube ou uma associação beneficente qualquer. Ou, então, reconhecendo embora a divindade da Igreja, elles não têm disto uma consciencia sufficientemente esclarecida e certa, a ponto de deduzir dessa divindade todas as prerogativas que, realmente ella encerra. Dahi, uma dupla forma de naturalismo ou de laicismo:

a) a pessoa tem a tendencia de reconhecer a divindade da Igreja, mas, por uma concepção naturalista do universo, restringir o papel sobrenatural da Igreja no mundo;

b) a pessoa, reconhecendo embora a divindade da Igreja, não tem disto uma convicção sufficientemente profunda e extensa, de sorte que tem a tendencia de encarar os beneficios que a Igreja presta á civilização e á ordem natural como simples beneficios humanos que constituem para a Igreja um fim em si. Assim, a Igreja passa a ser aos olhos delles uma instituição temporal como outra qualquer, á qual se tem a tendencia de attribuir, não apenas as funcções proprias espirituaes e sociaes, mas muitas outras ainda, de interesse publico.

E' evidente que a primeira tendencia tem como consequencia uma restricção da actividade da Igreja no mundo moderno, emquanto a segunda tende, pelo contrario, uma ampliação indefinida de suas funcções. Ambas as tendencias, porém, reflectem um conhecimento erroneo do caracter sobrenatural da Igreja. O que lateja no fundo de ambas as concepções é uma negação, ao menos parcial, do sobrenatural. Essa negação implica em desvirtuar profundamente a noção do que seja a Igreja, e de seu papel no mundo.

E' exactamente a todos estes erros, que assumem entre nós expressões muito praticas e muito nocivas, que o Episcopado Argentino firmou uma doutrina que não é senão a applicação da doutrina catholica já definida pela Santa Sé. Mas uma applicação que tem certo caracter de novidade pela extensão pratica que ella dá á attitude dos Papas. E, por isto mesmo, uma applicação muitissimo digna de attenção. E' o que, com a graça de Deus, veremos no proximo artigo.

Plinio CORRÊA DE OLIVEIRA

Um documento que todos os catholicos devem ler

CATHOLICOS

Comprem EXCLUSIVAMENTE suas Joias e seus Presentes na conhecida

JOALHARIA

CASA CASTRO

OFFICINAS PROPRIAS

RUA 15 DE NOVEMBRO N.º 26 (Esquina da Rua Anchieta)

Unicos concessionarios dos AFAMADOS relogios "ELECTRA"

Em visita ao LEGIONARIO

Esteve em visita ao "Legionario" na sexta-feira ultima, o Revmo. Frei Alberto Chambert, Superior dos Dominicanos em Uberaba, ora em São Paulo.

E' o nome de S. Revma. bastante conhecido pela actividade operosa e fecunda que vem realizando ha varios annos no triangulo mineiro.

Com os seus esforços, a Igreja de S. Domingos (Santuario regional do Rosario), em Uberaba, tornou-se um templo grandioso, passando por importantes reformas. Essa Igreja foi a primeira construida pela Ordem Dominicana no Brasil, della partindo o intenso movimento missionario desenvolvido entre nós pelos filhos de S. Domingos.

O Revmo. Frei Alberto dirige tambem o Circulo Operario de Uberaba, que tem registado os mais auspiciosos progressos.

S. Rvma., que é um grande amigo e animador da imprensa catholica, foi recebido pelo Redactor-Chefe desta folha, percorrendo as diversas dependencias da Redacção, Administração e Officinas e manifestando sua excellente e generosa impressão pelo que lhe era dado observar.

Reunião do Cabido Metropolitano

Reuniu-se quinta-feira ultima, na sala capitular da Cathedral, o Cabido Metropolitano de São Paulo, para o fim de escolher os sacerdotes que deverão acompanhar o Exmo. Revmo. Sr. Vigario Capitular ao Concilio Nacional a realizar-se no proximo mez de julho.

A escolha recahiu sobre os Revmos. Srs. Conego Dr. Nicolau Consentino, Economo Capitular, e Monsenhor Dr. Francisco Bastos, Vigario da Consolação.

Essa designação representa um justo premio ao valor dos dois illustres sacerdotes, emeritos canonistas e nomes bastante conhecidos e admirados dos catholicos paulistas.

CONTINUAÇÃO DA 1.ª PAGINA

Isto posto, porque é que certa imprensa escandalosa e venal vive a "escarafunchar" casinhos sem importancia e em geral deturpados por ella propria? E' uma pergunta que aqui fazemos: porque não dar a este Congresso Eucharistico tanto relevo quanto aos taes "casinhos", cujo merito não queremos discutir?

O LEGIONARIO deixou passar algumas semanas sobre a noticia escandalosa da soltura do Barão Luis de Rotschild, famoso banqueiro judeu viennense, pelas autoridades nazistas. E só fizemos isto. Porque, como veremos, só depois de decorridas algumas semanas o facto poderia ser devidamente apreciado.

Como ninguem ignora, a grande familia judaica dos Rotschild se divide em diversos ramos localisados em varias capitaes européas. Destes ramos, nenhum excedia em influencia, em riqueza e em poder como é mundialmente sabido, ao ramo viennense, de que era chefe o barão Luis de Rotschild.

A propaganda nacista anterior e posteriormente á annexação da Austria attribuia todo o mal que acontece ao mundo a uma conspiração de judeus e de maçons com o intuito de dechristianisar o universo e destruir a obra da Redempção. A' testa desta conspiração, os jornaes nazistas apontavam a familia Rotschild, e á testa desta familia o barão Luis. Logo, o barão Luis era, segundo os nazista, um dos maiores malfeitores da humanidade.

Isto posto, examinemos a situação de Schuschnigg, descripta pela propaganda nazista. A propaganda nazista apontava em Schuschnigg... como aliás tambem em Pio XI (!) instrumentos passivos e doceis da judeu-maçonaria. Somos obrigados a mencionar, embora com nausea, essa versão, afim de desmascararmos o nazismo. Não a refutaremos! ella não o merece. Analysal-a-emos, porém: o bem espiritual de nossos leitores o reclama.

Mandaria, pois, a logica, que o odio votado pelos nazistas a Luis von Rotschild fosse maior, ou ao menos igual ao que votavam a Schuschnigg. Pois que, em nenhum caso, o odio que se tem ao mandatario deve ser maior do que o que se tem ao mandante.

Assim, pois, á entrada das tropas nazistas em Vienna deveria occasionar vinganças ao menos tão crueis contra o famoso banqueiro judeu que contra o grande chanceller catholico.

Tanto mais parecia fundada esta impressão, quanto cumpre accentuar que muitos jornaes hostis ao nazismo affirmavam ser inteiramente innocuo o anti-semitismo do sr. Hitler. Diziam esses jornaes que a politica religiosa do sr. Hitler em nada contrariava os "Protocollos de Sion", de cuja authenticidade o proprio sr. Hitler é o maximo paladino. Ver o homem não hebraico prostrado sobre quatro patas em adoração a idolos prehistoricos não é porventura o ideal supremo que os "Protocollos" sustentam que os judeus têm? O que tentaram fazer os judeus, segundo os Protocollos? Impedir que o mundo continuasse catholico. Segundo os "Protocollos", para os não judeus, a adoração dos idolos era sufficiente e o pantheismo um luxo espiritual immerecido. E o que faz sr. Hitler? Restaura a adoração aos idolos, e arranca (ou tenta arrancar) a Fé do seio do povo. De sorte que, a ser adoptado no mundo inteiro o credo do sr. Hitler, apenas os judeus continuariam monotheistas. E todos os gentios cahiriam novamente nas trevas da idolatria. Com que gosto teriam sorrido Annaz, Caiphaz e todo o Synhedrio decida, se tivessem tido a ante-visão prophetica de que, dentro de XX seculos, lhes appareceria um tal alliado! Com

(Conclue na 7.ª pag.)

O III Congresso Eucharistico Nacional

O Revmo. Pe. Cicero Revoredo transmitte ao LEGIONARIO suas impressões acerca do grandioso acontecimento a realizar-se em Recife em Setembro vindouro

O III Congresso Eucharistico Nacional a realisar-se nos dias 3, 4, 5, 6 e 7 de Setembro proximo futuro, em Recife, vem despertando remarcado interesse não só nos meios catholicos como tambem em todo o Estado.

Sendo este o assumpto mais palpitante do momento, não hesitou a reportagem do LEGIONARIO em pôr-se a postos a procura de novas informações que viessem satisfazer a louavel curiosidade de nossos leitores.

Para esse fim ninguem mais autorisado que o Revmo. Cicero Revoredo, pois tem sido um dos que mais têm trabalhado nesse sentido. E' elle chefe e orientador dos peregrinos paulistas, tendo já tomado varias providencias afim de que os seus chefiados venham a ser cercados de toda a commodidade.

Assim se expressou Sua Reverendissima:

"Os Congressos Eucharisticos Nacionaes constituem uma modalidade segura de sadio nacionalismo em nossa epocha de ideologias extremadas da direita ou da esquerda.

No Brasil, um Congresso Eucharistico Nacional, mesmo humanamente falando, vale mais do que qualquer legislação nacionalista. Os governos central e estaduaes têm comprehendido essa indiscutida realidade, emprestando todo o prestigio e auxilio que fôr necessario.

Ninguem é capaz de prever a grandiosidade do III Congresso Eucharistico Nacional. Ha uma serie de circumstancias que fazem indicar na celebração desse Congresso Brasileiro um espectaculo em verdade surprehendente de vitalidade da Patria una e indestructival.

Os Congressos da Bahia em 1933 e de Bello Horizonte em 1936 serviram de brilhante exemplo para maior estimulo de futuro.

O enthusiasmo religioso de Pernambuco sob a orientação criteriosa das varias Commissões do Secretariado Geral do III Congresso Eucharistico Nacional é outra garantia de melhor exito. Em todas as parochias de Pernambuco está havendo continuadamente Missões, Semanas Eucharisticas e outros movimentos que se apresentam sob varios aspectos de concentrações, Horas Santas, etc.

O Arcebispo de Olinda e Recife e todos os Bispos Sufraganeos têm encontrado a melhor cooperação em suas dioceses para que o III Congresso Eucharistico seja coroado dos mais abundantes fructos espirituaes.

A cidade de Recife vae ser transformada em um Santuario Eucharistico onde rezaremos pela Religião e pela Patria. As numerosas peregrinações dos Estados estarão presentes, como tambem os peregrinos paulistas sob a protecção de N. S.ª Apparecida.

Antes da nossa partida, que se dará a 9|8|39, iremos trazer do Santuario da Apparecida a Imagem de Nossa Senhora, que ficará exposta em São Paulo á veneração publica dos fieis que quizerem rezar pelos que partem, como pelos que ficam, todos certamente integrados na celebração do III Congresso Eucharistico, depois do qual é nossa intenção fazer no dia 8 de Setembro em Recife uma procissão, finalisando com a doação, á cidade do Recife, da piedosa imagem, santificada pelas orações dos peregrinos durante a nossa viagem.

E' nossa intenção ainda doar uma imagem de N.ª S.ª Apparecida, Padroeira do Brasil, ás cidades de Victoria, Bahia, Maceió, na nossa passagem por esses portos de escala, para que se diffunda cada vez mais a devoção á Padroeira do Brasil por todos os recantos da Patria sempre unida pelas bençãos da Virgem Apparecida. A esse respeito a Commissão Organisadora da Peregrinação Paulista está se communicando com as respectivas Autoridades Ecclesiasticas.

A Federação Mariana Feminina, a quem está affecto todo o trabalho de organisação, attende diariamente aos interessados.

E' de justiça salientar os merecimentos de d. Dedé Corvello, presidente da Federação Mariana e, devido á sua capacidade intelligente de trabalho, o luxuoso vapor "Pedro I" está já totalmente lotado.

Os marianos inscrevam-se quanto antes na Peregrinação.

Ao descermos em Recife, os marianos, arautos que são da força catholica da mocidade paulista, darão um exemplo magnifico que ficará inesquecido da gente pernambucana.

A Peregrinação Paulista cresce sempre com novas inscripções, sendo que o vapor "Pedro I" já está com a sua lotação completa, pelo que a Commissão Organisadora pede aos interessados que enviem immediatamente as suas adhesões ao novo plano de lotação de outro navio, nas mesmas condições que as do "Pedro I".

Os peregrinos do vapor "Pedro I" tenham a certeza de que viajarão com a maior commodidade. Todos os camarotes são externos, a sua tripulação é constituida de pessoas affaveis e que se empenharão em servir aos peregrinos da melhor forma possivel. Cap. Catramby, cavalheiro culto, distincto, prestimoso, é o commandante do vapor "Pedro I", que está passando por uma remodelação completa.

A nossa viagem decorrerá dentro da maior regularidade, si Deus quizer, e o contracto que a Commissão Organisadora tem com o Lloyd Brasileiro, estabelece que chegaremos no dia 2 de Setembro em Recife donde retornaremos no dia 8 de Setembro.

O preço da passagem inclue a nossa permanencia a bordo para as refeições e o pernoite, cada um no seu respectivo beliche.

O horario das refeições será feito de accordo com as cerimonias geraes do Congresso. Cada peregrino paulista tem um lugar numerado na praça das assembléas geraes. Em tempo opportuno o cartão respectivo desse numero lhe será entregue.

A Commissão Organisadora publicará um programma de passeios nos portos de escala para orientar os peregrinos sem perda de tempo, como tambem a lista das igrejas, de monumentos de arte com dados historicos, preços de automoveis e a indicação dos bondes a serem tomados, nas cidades por onde passarmos. A hospitalidade brasileira é sempre proverbial, pelo que é facil prever os momentos de satisfacção que todos os peregrinos hão de sentir, quando pisarem em terras brasileiras nos portos de escala.

Recife é a Veneza brasileira. A entrada do seu porto é apenas uma larga abertura na muralha natural onde os vagalhões enormes se quebram fragorosamente. Em uma das extremidades da entrada do porto está plantado na rocha o esguio pharol do Recife, piscando alternadamente com o pharol de Olinda.

O Recife visto do mar a grande distancia parece uma grande cidade lacustre ou melhor edificada sobre as ondas do mar.

Essa perspectiva é caracteristica da Veneza brasileira.

A' proporção que o viajor se approxima, novos panoramas da cidade e dos seus arredores vão se desdobrando com encanto para o observador.

A vetusta Olinda enfeitada dos coqueiros apresenta o casario colonial na parte alta onde está a lendaria Sé dos tempos hollandezes com o trisecular Seminario de Olinda, o educandario mais antigo do Brasil infante.

Quantas outras igrejas e monumentos da epocha dos hollandezes em Olinda e Recife. Quem sahe de São Paulo, não procura cidades modernas, mas quer se embevecer nos documentos perennes da nossa nacionalidade e que são os marcos intangiveis dos nossos heróes, os quaes nos legaram a inteireza da Fé e a integridade das incommensuraveis costas brasileiras."

Quando todos os remedios tiverem falhado, RECORRA ao
HEPACHOLAN XAVIER
O REMEDIO QUE CURA AS MOLESTIAS DO FIGADO

Procissão de Corpus Christi

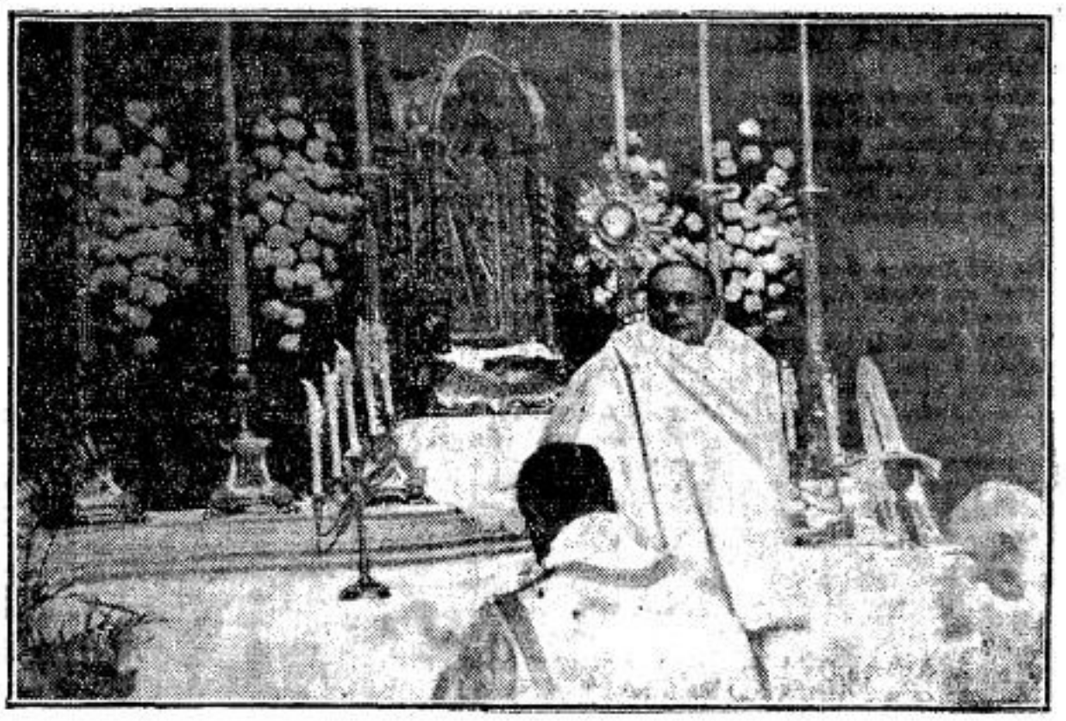

COMO NOS ANNOS ANTERIORES, FOI REALIZADA COM GRANDE POMPA E NUMEROSISSIMA CONCORRENCIA POPULAR A PROCISSÃO DE CORPUS CHRISTI. A PROCISSÃO PERCORREU AS PRINCIPAES RUAS DO CENTRO DA CIDADE, SENDO ENCERRADA COM A BÊNÇÃO DO SANTISSIMO SACRAMENTO, NA PRAÇA DA SE', DADA PELO EXMO. RVMO. SR. VIGARIO CAPITULAR, MONSENHOR JOÃO BAPTISTA MARTINS LADEIRA, E DE QUE O NOSSO CLICHÉ FOCALISA UM ASPECTO.

Os catholicos do Rio victoriosos sobre habil manobra dos inimigos da Igreja

Vae ser reempossada a 1.a Administração da Sociedade Radio Vera-Cruz

Após quatro annos de trabalhos ardorosos fundou-se no Rio a Sociedade Radio Vera-Cruz, primeira radio-transmissora catholica do Brasil.

A primeira administração contava com os nomes do Pe. Dr. Elpidio Cotias e dos Congregados drs. Placido de Mello e Adhemar Jobin.

A assembléa de 5 de Abril de 1938, por manobras de inimigos da Igreja, conseguiu depor a primeira administração, a qual, no entanto, continua até hoje, judicialmente responsavel pela boa ordem e conservação da Sociedade. Na segunda assembléa, de 27 de Junho do anno passado, haviam sido já refundidos os estatutos, para se previlegiarem, com votos nas assembléas, apenas os subscriptores de um augmento de 300 contos no capital, e assim, elegerem novos directores.

Contra tão habil manobra dos inimigos da Igreja, recorreram os catholicos do Rio, ao Tribunal de Appellação e ao ar. Ministro da Viação.

Felizmente, para a Sociedade Radio Vera-Cruz, para todos os catholicos e para o Brasil inteiro, a decisão da egregia Camara de Aggravos do Tribunal de Appellação, a 6 do corrente, e, o despacho do General Mendonça Lima, preclaro Ministro da Viação, a 11 de Maio p.p., vieram acabar com o illegal mandato da directoria eleita pela assembléa de 27 de Junho do anno passado.

Resolvida, que esta, a questão, vae ser reempossada a primitiva directoria; a Sociedade Radio Vera-Cruz voltará, portanto, ao plano de realisações, interrompido pelos inimigos da Igreja. E a unica radio-tranamissora construida por catholicos brasileiros voltará a servir ao bem publico, á verdade, á virtude, á Igreja e ao Brasil.

Nomeado mais um Prelado de raça negra... por mais que o sr. Hitler se doa

Da Cidade do Vaticano, informam-nos que o Mons. José Paye, senegalez da Congregação do Espirito Santo, foi nomeado Prefeito Apostolico da nova prefeitura de Ziguinchor. Monsenhor Paye, que tem 34 annos de idade, foi ordenado sacerdote em 1931, pelo Arcebispo de Paris.

Como vemos, é o terceiro membro do clero africano, contando os dois ultimos bispos negros recentemente nomeados, que vem collocar-se na hierarchia da Igreja.

Isto posto, verificamos que apesar do racismo do sr. Hitler, a Igreja continua o seu caminho divino, demonstrando mais uma vez que todos os homens são de igual natureza, apesar das côres e dos paizes de origem.

ZENITH
LONG DISTANCE — RADIO

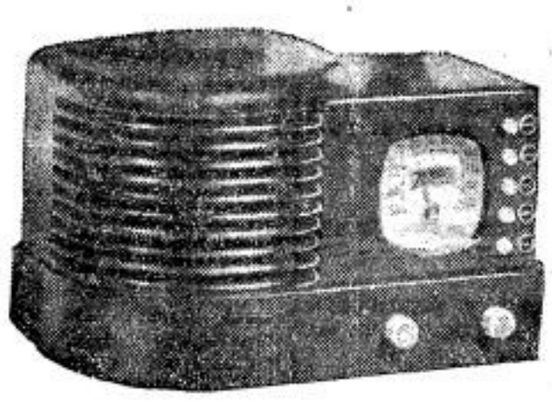

MODELO 5 R 312
Ondas longas de 545 a 1.740 K.C.
(550 a 172 metros)
Corrente alternada — 110/220 volts

Superheterodino de 5 válvulas METAGLASS. Fiel reprodução de som por alto-falante elétrodinâmico de 5". Grande alcance e seletividade em ondas longas. Sintonização automática transcontinental para 4 estações. Belissimo movel moderno de Bakelite de 31x20x16 cms.

Peçam demonstrações sem compromisso pelo Phone: 4-4423

AMERICO NICOLATTI
18 - 1.º Ramos de Azevedo

Dr. Durval Prado
Oculista
R. Sen. P. Egydio, 15 - S.
5?3?4 — 14 a 17 horas
Telephone 2-7313

Rs. 500:000$000
E' A IMPORTANCIA QUE PODERA SER SUA NO DIA 30 DE JUNHO PROXIMO, COMPRANDO
Apolices Populares Paulistas
DO VALOR DE 200$000, ISENTAS DE IMPOSTOS ESTADUAES, COM SORTEIOS DE 3 EM 3 MEZES

Em Março, Junho e Setembro		Em Dezembro	
1 premio de	500:000$000	1 premio de	1.000:000$000
1 premio de	50:000$000	1 premio de	100:000$000
1 premio de	10:000$000	1 premio de	20:000$000
40 premios de 1:000$	40:000$000	3 premios de 10:000$	30:000$000
		50 premios de 1:000$	50:000$000

AMORTIZAÇÕES SEMESTRAES NO PRAZO DE 40 ANNOS - JUROS PAGOS SEMESTRALMENTE
A' VENDA NOS PRINCIPAES BANCOS DA CAPITAL E DO INTERIOR

Discurso do Santo Padre as enfermeiras catholicas

A fundação de um curso de enfermagem, annexo á Faculdade Paulista de Medicina, superiormente dirigido pelas Irmãs Missionarias de São Francisco, veiu abrir para a dedicação dos eleitos da Acção Catholica, um enorme campo de actividade, qual seja o das relações entre os cuidados physicos e espirituaes, que se devem dispensar aos enfermos.

A proposito deste novo curso, em tão bôa hora iniciado, julgamos conveniente transcrever trechos de um discurso de Sua Santidade o Papa Pio XII, dirigido ás enfermeiras catholicas.

"Nós vos diremos, pois, o que collocaes em nossos corações e em nossos labios.

Podemos depois de ter ouvido e seguido o que acabaram de nos ler em vosso nome, podemos tranquillisar-vos dizendo uma palavra. "Sêde sempre mais, sempre melhor o que vos propuzestes ser" — e eis ahi a nossa direcção. Quereis ser sempre, cada vez melhores na vossa profissão, essa nobre e santa profissão de enfermeira.

Quereis vos auxiliar pela acção, pelo trabalho, pela prece, pela filial adhesão á hierarchia, á Santa Sé, ao Vigario de Christo, aos vossos Bispos. Quereis sempre mais reforçar vossa organisação e aperfeiçoal-a mais appropriadamente ás necessidades do momento. Dizemos, caras filhas, que lestes em nosso coração e em nosso pensamento: é isto exactamente o que desejamos, isto que nós queremos, isto que vos recommendamos.

Primeiro, continuae a luota contra o paganismo, contra o materialismo, porque, bem sabeis, é por estes meios que, para tudo resumir em uma palavra: — querem laicizar no peior sentido da palavra, triste palavra verdadeiramente, que já tem infelizmente uma interpretação inevitavel, este laicismo é equivalente á deschristianisação — expulsar Christo do leito dos doentes, da cabeceira dos que soffrem. Elle que veio trazer o consolo a todos os soffrimentos. Elle que tudo quiz soffrer, para primeiro, antes de tudo e principalmente, consolar e confortar os que soffrem.

Quereis antes de tudo continuar sempre melhor o combate ao materialismo e ao paganismo que nos ameaçam em toda parte. E já não estamos nas simples ameaças. Grandes desastres já se produziram nesse sentido.

Eis ainda uma indicação preciosa, uma indicação superflua, para vós religiosas, esposas de Christo bemdito, para vós fervorosas christãs e tão fervorosas catholicas, como já indica o emprego que fazeis de vossa vida na assistencia ao soffredores e aos enfermos.

O paganismo e o materialismo querem penetrar em toda parte: por isso vos digo que deveis ser antes de tudo e sobretudo, a todo custo, cheias desse espirito de espiritualidade e de christianismo, de sobrenatural christão.

Eis a primeira cousa a fazer, eis a primeira necessidade. Deveis corresponder áquillo que o proprio Deus, o Divino Redemptor, fez quando pensou em enviar seus apostolos ao mundo para trazer o thesouro de sua doutrina, de seus exemplos e de suas consolações. Que fez Elle? Antes de tudo, preoccupou-se só de enchel-os de espirito sobrenatural, christão, de fazel-os portadores de espiritualidade e sobrenaturalidade. A lei é sempre a mesma; indefectivel; não podemos jamais dar aos outros aquillo que não possuimos, é da medida do nossa riqueza que depende a abundancia dos nossos beneficios áquelles que nos procuram.

Ora, é esse precisamente, esse thesouro de espiritualidade, de sobrenatural, que vossa Assistencia quer trazer aos enfermos.

Quereis tambem o reconforto material, corporal: assim fez o proprio Nosso Senhor Jesus Christo: recommendou aos seus apostolos: "Ide e levae por toda parte o bem estar; levae a saude ao corpo, mas sobretudo e antes de tudo, levae a salvação ás almas." A vida do corpo, sim, mas ainda e infinitamente mais, a vida espiritual que vae directamente á alma, esta alma da qual o proprio corpo toma seu verdadeiro valor.

Equivale isto a dizer: sêde o que sois, sêde-o sempre, sempre mais, sempre melhor. Eis ahi uma missão não só permittida como obrigatoria. Tende esta missão, essa nobre, grande, santa missão de enfermeira, missão de ser sempre mais, sempre melhor, religiosas, christãs. Eis a grandeza á qual tendes não sómente o direito, mas o dever de aspirar de toda a vossa alma e de todo o vosso coração."

"Já dissemos, e mais de uma vez, podemos repetir-vos ainda, que é esta Nossa ambição paternal. Nunca ficamos mais orgulhosos que de termos filhos e filhas que dão ao seu titulo de christãos, religiosos, esta honra de ser excellentes nas suas professões, nas suas occupações sociaes. Dissemos um dia deante de uma multidão quasi tão grande quanto a vossa, uma multidão de "tranvieri": "nossa ambição, a ambição do Papa é que sejaes os primeiros "tranvieri" de Roma".

Caras filhas, nossa ambição é uma ambição, mais elevada, mais doce quando vos dizemos: nossa ambição é que sejaes, vós e todas aquellas que trabalham comvosco e no vosso campo, as mais habeis e dignas enfermeiras".

"Conheceis tambem as difficuldades moraes do vosso trabalho: vós as conheceis demais, graças precisamente a esse paganismo, a este materialismo, que tudo querem invadir, que de toda parte querem expulsar a Christo, que afastam o Christão para ver somente o homem, a pura e simples humanidade, esta pobre humanidade, tão pobre, tão pobre que Deus se compadeceu della até dar-se por seu amor, até morrer para resuscital-a, afim de fazer reviver nella estes thesouros de que tão rica quando sahiu das mãos do Creador, esta pobre natureza humana outrora tão rica e depois cahida em tal pobreza, em tal miseria.

Só querem ver justamente o homem para substituir o christão, equivale isto a dizer que o homem deve substituir o proprio Deus.

O apostolo fala de "provocação de caridade". E' uma palavra magnifica. Tende entre vós uma santa emulação — provocae-vos mutuamente para cousas mais perfeitas, sempre mais segundo o coração de Deus, porém na união, e na união, precisamente como nos dissestes pela voz do vosso interprete, na união de preces, de pensamentos, de obras, de acção e adhesão filial á santa Igreja e á hierachia. E' a verdade — para voltar ao nosso 1.º pensamento, que só na Igreja e somente na Igreja, encontrareis caras filhas, como achastes até hoje, por uma feliz experiencia pessoal, tudo que vos é necessario porque a Igreja é a depositaria de todo thesouro de espiritualidade, de sobrenatural, de que a humanidade precisa tanto. E' a Igreja que conhece e mantem no mundo o espirito de Christo, o verdadeiro espirito do christianismo, é preciso não esquecermos este pensamento tão bello e tão consolador. Esta Igreja que vive em nós e da qual vivemos, é a mesma que em suas primicias viveu nos apostolos e na pessoa do proprio Jesus Christo. E eis a 1.ª Igreja. E sempre a mesma que se desenvolve e diffunde, mas na unidade do seu sobrenatural, na unidade da obra indestructivel da mão e do coração de Deus. Póde-se dizer ainda, e devemos dizer, que a Igreja, esta Igreja, viu Nosso Senhor. Ella não O conserva somente invisivel no Santissimo Sacramento: ella O viu. A Igreja viveu com Nosso Senhor, com os apostolos, como os apostolos. Ella O ouviu, ella O seguiu, tirou de seu coração e de seus labios divinos, directamente, tudo que devia levar e conservar ao mundo e á humanidade. Eis, caras filhas, um pensamento que deve sempre nos acompanhar, para nos mostrar sempre com toda a evidencia possivel qual é o caminho a trilhar, onde o Mestre a consultar, onde os conselhos e direcção a seguir: na santa Igreja."

Critica Cinematographica da A. J. C.

Orientação moral dos espectaculos

MULHER PROHIBIDA

(da Metro Goldwyn Mayer, com Joan Crawford, Melvyn Douglas, Robert Young e Margaret Sullavan)

Mostra o filme os males que pódem advir de casamentos feitos de maneira irrefflectida. São desaprovâveis uma ameaça de divorcio e uma tentativa de suicidio, que, no enredo, ajudam de maneira positiva a solução do problema creado. Considerando em conjuncto, diremos que o filme póde ser visto por pessôas de criterio formado.

Cotação: — **Restricto.**

A PATRULHA DA MADRUGADA

(da Warner, com Errol Flynn e Basil Rathbone)

E' uma nova apresentação de um antigo enredo já trazido ao cinema. Trata-se das proezas aviatorias em plena guerra, executadas pelos aviadores de uma patrulha. Resalta particularmente os horrores e a deshumanidade da guerra, bem como a rigidez das ordens militares, deixando muitas vezes de olhar o lado humano dos que compõem a frente de combate. Pelas scenas de guerra, de grande emotividade, não convém o filme a crianças e mesmo ás pessôas facilmente impressionaveis.

Cotação: — **Acceitavel para adultos.**

CUPIDO É DE CIRCO

(da Metro Goldwyn Mayer, com Robert Young e Ann Sothern)

Comedia que toma por thema um assumpto serio: o casamento. Este acto tão solemne, é apresentado sem o devido respeito, com allusões a divorcios e novas nupcias. Os adultos, acostumados aos espectaculos, saberão julgal-o.

Cotação: — **Acceitavel para adultos.**

TOURNÉE DE ANNABEL

(da RKO, com Jack Oakie e Lucille Ball)

Uma artista de cinema que deseja grande publicidade. Todas as scenas são apresentadas com o fito de fazer rir. São inoffensivas, sendo, portanto, accessiveis a qualquer publico.

Cotação: — **Acceitavel.**

JERICO'

(Filme inglez, com Paul Robeson e Henry Wilcoxon)

E' um filme feito para a apresentação do grande barytono negro, sendo o enredo relegado a plano secundario. Um pequeno romance, é correcto.

Cotação: — **Acceitavel.**

ERROS DA JUVENTUDE

(Da RKO, com Preston Foster e Tony Martin)

Tem por ambiente uma penitenciaria, porém esta é apresentada sob um prisma de comedia. A parte romantica desenvolve-se normalmente, porém algumas scenas inconvenientes obrigam a vedar o filme a menores.

Cotação: — **Acceitavel para adultos.**

ESPOSA, MARIDO E AMIGA

(da 20th. Century Fox, com Loretta Young e Warner Baxter)

Marido e mulher muito se estimavam, mas viviam discutindo. E o filme vae tendo um desenrolar agitado, cheio de situações comicas. Alguns senões, como separação dos conjuges, allusões a divorcio e infidelidades conjugaes, resultarão inoffensivos aos adultos acostumados aos espectaculos.

Cotação: — **Acceitavel para adultos.**

TRES MENINAS ENDIABRADAS

(da Universal, com Deana Durbin, Nan Grey e Helen Parrish)

A vida de uma familia da alta roda social norte-americana nos é mostrada durante a sequencia desta pellicula. E' digna de menção a forte critica contida no seu enredo, dirigida contra os paes, infelizmente numerosos, que por causa de uma vida social "brilhante" olvidam a gravissima obrigação de guiar os passos inexperientes dos filhos. Excluindo-se algumas scenas de desintelligencia entre irmãs, nada observamos de reprovavel neste filme.

Cotação: — **Acceitavel.**

RENDE-TE DRUMOND

(da Paramount, com Heather Angel e John Howard)

Um scientista descobre um apparelho que emitte raios á distancia, detonando todo e qualquer explosivo. Mais tarde o sabio apparece morto e o seu apparelho não é mais encontrado. E' sobre este mysterio que gira todo o enredo deste filme. Como quasi toda pellicula policial, tem algumas luctas, mas não chegam a prejudicar. Póde ser visto por todos.

Cotação: — **Acceitavel.**

OUTROS FILMES EM EXHIBIÇÃO

TOM SAWYER, DETECTIVE — Acceitavel pela "Legião da Decencia".

FAREJANDO A CAÇA — Acceitavel para adultos pela Legião da Decencia".

O GRITO DO YUKON — Acceitavel para adultos pela "Legião da Decencia".

ARTISTAS EM FOLIA — Acceitavel pela "Legião da Decencia".

FILMES QUE SERÃO APRECIADOS NA PROXIMA SEMANA

EM QUE DIA VOCÊ NASCEU — Acceitavel pela "A União" e "Legião da Decencia".

ONDE ESTÁS FELICIDADE — Bom para adultos pelo Secretariado Nacional do Cinema.

DUAS VIDAS — Acceitavel para adultos pela "Legião da Decencia".

O ROMANCE DE UM TRAPACEIRO — Máu pela "A União" do Rio de Janeiro.

CANÇÃO DO AMOR — Acceitavel pela "Legião da Decencia".

Nota: ATTITUDE DIGNIFICANTE — Abrimos excepção nesta folha de criticas de cinemas, para trazer a publico uma attitude dignificante, tomada pelas associações religiosas e povo catholico do bairro do Ypiranga, nesta Capital. Estando annunciado num dos cinemas do bairro um filme inteiramente immoral, logo foi iniciado um movimento de protesto, que culminou com o pedido ao Chefe de Policia. Vendo este que a grande maioria dos moradores daquelle populoso bairro era catholica, e estava em desaccordo com a natureza do filme, resolveu vedar a sua exhibição. Parabens aos catholicos do Ypiranga, cuja attitude desassombrada deve servir de exemplo para todos nós, quando estivermos diante de factos semelhantes.

Indicador Commercial

ACCESSORIOS
p| automoveis
O MELHOR SORTIMENTO
Importação Directa
ISNARD & CIA.

AVIAMENTOS
p| alfaiates
STOCK COMPLETO
Consultem a
CASA ALBERTO
LARGO S. BENTO N.º 10

BICYCLETAS
TODOS OS PREÇOS
TODAS AS MARCAS
ISNARD & CIA.

BRINS
SORTIMENTO VARIADISSIMO
Importação Directa
CASA ALBERTO
LARGO S. BENTO N.º 10

CASIMIRAS
Aurora — Printex — Pirituba
Nacionaes e Extrangeiras
CASA ALBERTO
LARGO S. BENTO N.º 10

Alfaiataria Ingleza
Acceitamos FEITIO de ternos, trajes de rigor e tailleur.
PREÇOS SEM CONCURRENCIA
Grande sortimento de casemiras nacionaes e estrangeiras.
Rua Benjamin Constantt, 159-161
TELEPHONE: 2-5976

Nascimento de S. João Baptista

24 DE JUNHO

Em Heron, nas montanhas da Judéa, oito milhas além de Jerusalem, vivia um casal — Zacharias e Isabel. Ambos eram justos diante do Senhor. Não tinham filhos, o que muito os affligia e eram já edosos. Zacharias, que era sacerdote, um dia que estava occupado nas suas funcções no templo de Jerusalem, entrou no santuario para accender o incenso, emquanto o povo orava no adro. Appareceu-lhe, então, á direita do altar dos perfumes, um anjo. Zacharias ficou attonito. O anjo, porém, disse-lhe: "Não temas, Zacharias, porque Deus ouviu tua oração. Tua mulher te dará um filho, a quem darás o nome de João. Grande será tua alegria e muitos regosijar-se-hão pelo seu nascimento, porque elle será grande diante do Senhor. Não beberá vinho, nem bebida alguma fermentada, e será cheio do Espirito Santo. Reconduzirá os filhos de Israel em grande numero para seu Deus. Elle proprio o precederá em espirito e com o poder de Elias, afim de preparar ao Senhor um povo perfeito."

Zacharias disse ao anjo: "Como saberei com certeza que isto vae se dar? Já estou velho e minha mulher vae adeantada em annos." Respondeu-lhe o anjo: "Eu sou Gabriel e meu lugar é deante de Deus. Elle é que me manda trazer-te esta feliz nova. Porém, como não deste credito a estas minhas palavras, ficarás mudo até o dia em que tudo isto se cumprir." Fora, o povo se admirava da longa demora que Zacharias levava no sanctuario. Afinal sahiu, porém, sem poder fallar. Por signaes deu a comprehender que tivera uma visão. Acabados os dias de seu serviço, foi-se para sua casa, e tudo que o anjo predissera se cumpriu ao pé da lettra.

Seis mezes depois o mesmo anjo communicava á Santissima Virgem que Ella havia sido escolhida para ser Mãe de Nosso Senhor Jesus Christo, e dava-lhe noticia do que acontecera a Zacharias e Isabel que eram seus primos. Nossa Senhora immediatamente se poz a caminho para visital-os e por uma graça extraordinaria, assim que Nossa Senhora saudou a sua prima, foi São João Baptista santificado, antes mesmo de nascer.

No dia da circumcisão de São João Baptista, discutiam os parentes o nome que devia ser dado á creança, insistindo Isabel para que se chamasse João. Zacharias então, perguntado, pediu uma taboinha nella escrevendo: "João é seu nome." No mesmo instante desatou-se-lhe a lingua e Zacharias entoou o "Benedictus".

* * *

Toda a juventude passou São João Baptista no deserto, trajando-se com peles de camello, cingindo os rins com cintura de couro, e só se alimentava de gafanhotos e mel silvestre. Sua vida era uma vida de oração e penitencia, que mereceu de Nosso Senhor o seu maior elogio: "Que sahistes a vêr no deserto? perguntou Jesus ás turbas. Uma canna agitada pelo vento? Mas que sahistes a vêr? Um homem mollemente vestido? Eis os que se vestem com vestes macias, estão nos palacios dos reis. Mas que sahistes a vêr? Um propheta? Sim, vos digo, é mais que um propheta. Porque este é aquelle do qual está escripto: Eis que eu envio meu anjo adiante de ti, que preparará teu caminho. E eu vos declaro: Que entre os nascidos de mulher, não ha maior propheta que João Baptista".

Tendo trinta annos de edade, São João Baptista percorreu, por ordem divina, toda a região do Jordão, pregando o Baptismo da penitencia para a remissão dos peccados.

Grandes turbas vinham se baptizar no Jordão, e confessavam a elle seus peccados, e os Santos Evangelhos relatam os conselhos por elle dado ás pessoas que o procuravam, fallam da grande graça que teve de receber a visita de Nosso Senhor Jesus Christo, que quiz ser baptizado por elle; contam o testemunho dado por elle de Jesus Christo, a sua coragem e firmeza com que fustigava os erros do seu tempo até o martyrio do glorioso Santo, sacrificado ás iras de Herodiades, cujas ligações illicitas com Herodes elle denunciava.

São João Baptista é excepção á regra invariavel da Igreja de celebrar os seus Santos, não no dia de seu nascimento e sim no de sua morte. A Igreja regosija-se com a entrada no Céu de seus filhos que, pela pratica heróica das virtudes, conseguiram o premio promettido pelo seu Divino Fundador.

São João Baptista, como se viu, foi santificado antes mesmo de nascer, graças a uma graça singular que Deus lhe deu por intermedio de Nossa Senhora, e a Igreja celebra o seu nascimento, pois já na terra, São João Baptista era santo e ganhara o Céu.

Precursor de Nosso Senhor Jesus Christo, martyr da Igreja, o maior dos Prophetas, é São João Baptista um exemplo a todos os fieis, de energia, desassombro e coragem em cumprir a vontade de Deus e chamar as almas a Nosso Senhor Jesus Christo.

EVANGELHO

Publicanos e Pharisеus

DOMINGO INFRA OITAVA DO S. C. DE JESUS

São Lucas, XV, 1-10

Naquelle tempo approximaram-se de Jesus publicanos e peccadores para ouvil-o. E murmuravam os pharisеus e Escribas dizendo: Este recebe os peccadores e come com elles. Jesus, então, disse-lhes esta parabola: — Qual o homem entre vós que tendo cem ovelhas, si perder uma dellas, não deixa as noventa e nove no deserto, e não vae procurar aquella que perdeu, até encontral-a? E, encontrando-a, não a colloca sobre os hombros com alegria, e voltando para casa, não reune os amigos e vizinhos dizendo: Alegrae-vos commigo porque achei a ovelha perdida? — Digo-vos que assim haverá mais alegria no céu por um peccador que fizer penitencia, do que por noventa e nove justos que não necessitam de penitencia. — Ou qual será a mulher que possuindo dez drachmas, si perder uma não accende a lampada, e não varre a casa, e não procura com diligencia até encontrar a drachma perdida? — E ao encontral-a reune as amigas e vizinhas e diz: Alegrae-vos commigo, porque encontrei a drachma perdida. — Assim vos digo, haverá alegria entre os anjos de Deus por um peccador que fizer penitencia.

Encanta neste Evangelho a attitude compassiva do Mestre com os peccadores que delle se acercavam. Recebia-os em palestra e mesmo sentava-se á sua mesa. Com sabedoria e bondade percebia a miseria e abjecção em que jaziam essas pobres almas, a espera do carinho de um homem de Deus para surgirem do seu estado lastimavel. E não lhes negou o Salvador a ternura que com razão delle esperavam. Com essa caridade benigna e suave innundou o Mestre o céu de alegria pelos peccadores convertidos.

* * *

Assim não entendiam os Pharisеus e Escribas, em quem a attitude do Salvador causava estupor e indignação. E' que sua justiça — commenta S. Gregorio — era falsa e por isso altiva e orgulhosa. Intolerantes com as fraquezas humanas, desprezavam aos mais, de cuja miseria tomavam cuidado de não se contaminarem

Não é assim, a verdadeira justiça, a justiça do Mestre, que em tudo se guiava segundo as vistas de Deus. Esta é benigna ainda quando reprehende e castiga. Pois, jamais tem em vista a humilhação do peccador, mas só a destruição do peccado para a resurreição do penitente.

* * *

Não se leve, no emtanto, esta misericordia ao ponto de se fecharem os olhos á malicia e aos ardis dos máus, empenhados na destruição da obra de Deus. Este ponto tambem é digno de imitação o Mestre admiravel. Benigno, compassivo, paciente, suave, temos para com os peccadores arrependidos dos seus peccados, ou sequiosos de verdade e luminosas energias para conhecerem o bem e praticarem a virtude. Jesus foi de uma rudeza implacavel com os pharisеus e escribas, que hypocritamente, fingindo santidade, e bôas intenções, pretendiam anullar sua obra evangelizadora. Com estes não usou o Mestre de paciencia e condescendencia; sinão que denunciou com palavras candentes suas intenções malevolas e a hypocrisia com que se acobertavam.

* * *

Esta casta tem os seus successores, e são os mais insidiosos inimigos da Igreja e de suas emprezas. Geralmente fazem declamação de sua admiração pelo evangelho (livro de cabeceira), ás vezes por alguns padres — algumas excepções — mas na sinceridade (sic) de seu coração não podem reconhecer a esposa dilecta de Christo, e têm necessidade de fazer umas tantas restricções á palavra de Deus. — Não ha maior mal para a Igreja do que confiar em convicções fundadas nestas poucas e eternas (pois não dão passo a frente) sympathias. A acção destes elementos — sempre muito activos — gera uma confusão entre os fieis com grande entibiamento na fé e no fervor do apostolado.

Peçamos ao Divino Mestre conserve na sua Igreja a graça de discernir os peccadores arrependidos da hypocrisia dos pharisеus.

Remedio Scientifico

Muitos são os remedios preceituados, em todos os tempos, para o tratamento da Syphilis, Molestias da Pelle e do Sangue, porém, entre todos os que nestes ultimos 50 annos, têm provocado a attenção da Sciencia, só o "GALENOGAL" conserva ainda a sua reputação intangivel.

As virtudes therapeuticas do "GALENOGAL" são constantemente attestadas pelos mais eminentes medicos e por infinidade de pessoas que, com a sua actuação rapida e energica, salvaram as suas vidas preciosas. O "GALENOGAL" tem apresentado sempre os resultados mais efficazes, mais seguros e mais persistentes.

A formula do "GALENOGAL", na opinião dos mais reputados syphiligraphos, sendo, como é, baseada em principios scientificos, isenta de alcool, encontra a sua indicação positiva nas fórmas infecciosas mais complexas e graves, e devido á sabia combinação de elementos vegetaes, depuradores e tonicos, não ataca o estomago, os intestinos, nem a outro qualquer orgão.

O "GALENOGAL" foi o UNICO que, na Grande Exposição Internacional do Centenario, no Rio de Janeiro, em 1922, foi classificado — PREPARADO SCIENTIFICO — e premiado com — DIPLOMA DE HONRA — distincções essas que nenhum outro depurativo conseguiu.

O "GALENOGAL" — Suprema Creação da Medicina — é formula do notavel medico inglez, especialista em Syphilis, Dr. Frederico W. Romano, gloria do Corpo Medico, pelo caracter, pelo talento e pela competencia.

22 Aps/o. L. D. N. S. P.—N.º 963

A proposito do Congresso Internacional de Estudo e propaganda sobre o serviço social na America Latina

Uma honrosa referencia á Escola de Serviço Social em São Paulo

Teve larga repercussão internacional a sessão de estudos sobre o Serviço Social na America do Sul, realizada em Roma no dia 13 de abril, sob o patrocinio da União Catholica Internacional, de Serviço Social.

A proposito publica "El Pueblo" de Buenos Aires um relatorio de representante argentino ao Congresso.

Encontraram-se reunidos, sob a presidencia do Revmo. Pe. Alba S.J. (mexicano), representantes do Brasil, Argentina, Mexico, Chile, Colombia, Venezuela e outros paizes americanos.

Examinando os progressos do Serviço Social na America do Sul, a autora assignala que os membros mais importantes se encontram nos seguintes logares:

Na Argentina desde 1933 foi nomeado o Secretariado Geral, de Assistencia Social.

O Centro mantem uma bibliotheca, um serviço de informações e um curso de seminario destinado a dar aos advogados, medicos e outros que se interessem um curso de conhecimentos racionaes e praticos sobre organização social.

Quanto ao Brasil, a autora faz uma menção honrosa á Escola de Serviço Social de São Paulo.

Tal escola presta relevante auxilio ao Serviço Social em estricta collaboração com os varios sectores da Acção Catholica.

No relatorio é citada com relevo D. Odila Castro Ferreira, primeira e actual directora da escola.

Na America do Sul o Chile apresenta tambem grande desenvolvimento, principalmente por possuir a Universidade Catholica de Santiago.

Além desses centros mais importantes, encontram-se escolas de Serviço Social no Perú, no Uruguay e na Colombia.

OS MELHORES PREÇOS
E A MELHOR QUALIDADE
Generos alimenticios, Vinhos, Frios, Fructas...
Biscoutos
EMPORIO MONTENEGRO
RUA AUGUSTA, 1.559 (Esq. R. Luiz Coelho) — Phone 7-0035
MERCEARIA AVENIDA
AV. BRIG. LUIZ ANTONIO, 2.098 — (Em frente á Igreja Immaculada Conceição) — PHONE 7-5453
distribuidores da
MANTEIGA "BANDEIRANTE"
(A nata das manteigas)

APPARELHOS CINEMATOGRAPHICOS
"CENTAURO"
O APPARELHAMENTO PREFERIDO PELO MUNDO CATHOLICO.

Appareinos collocados nos seguintes logares:

Collegio Archidiocesano de Uberaba — Collegio Archidiocesano de Blumenau — Lyceu N. S. Auxiliadora de Campinas — Gymnasio Diocesano Sta. Maria de Campinas — Igreja de Sta. Therezinha do Bosque da Saude-Capital — Igreja de Sto. Antonio do Pary Capital Congregação dos Revmos. Padres de N. S. de Sião-Capital.

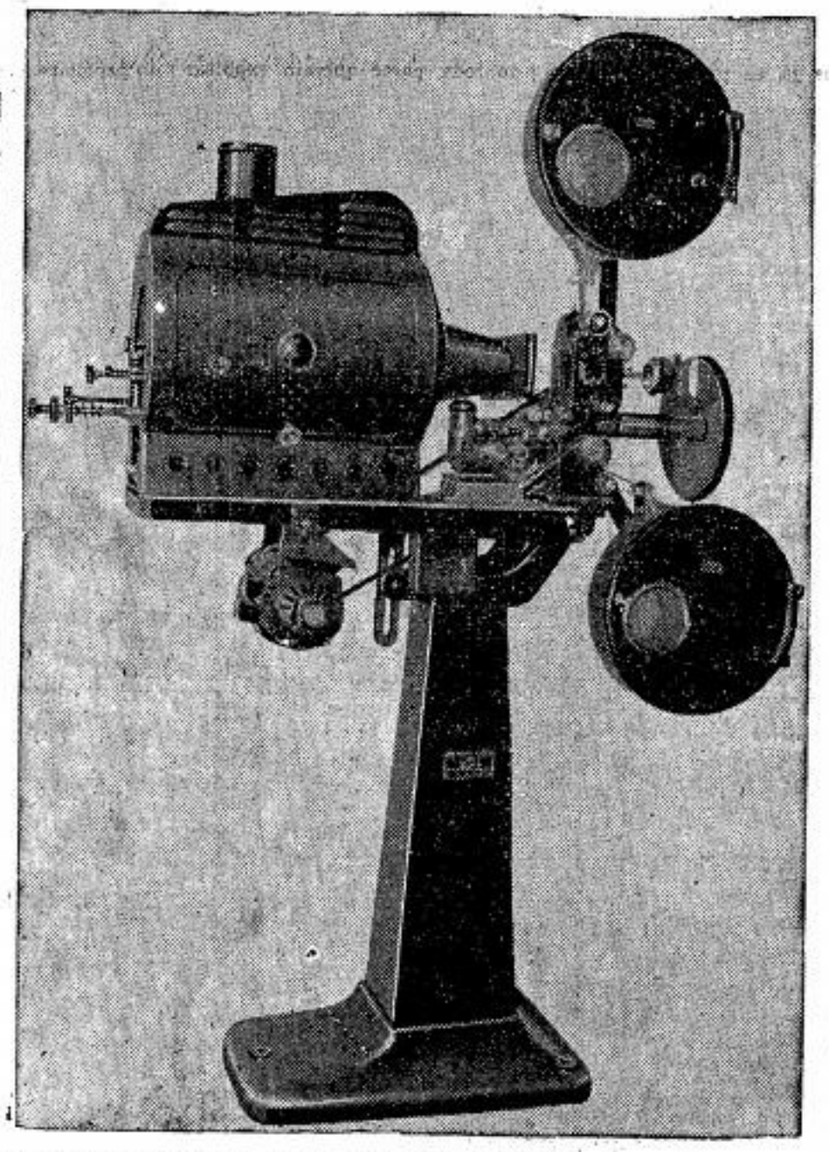

"CENTAURO" é a marca preferida, devido ao seu perfeitissimo funccionamento, tanto na projecção como na nitidez do som.

PREÇOS VANTAJOSOS — A DINHEIRO OU EM PRESTAÇÕES

PEÇAM INFORMAÇÕES AOS FABRICANTES:
MANSBERGER, SCHATZMANN & CIA.
RUA DOS GUSMÕES, 185-89 — TELEFONE, 4-3104 — SÃO PAULO

Noticiario da semana

Administração dos Estados

O Ministro da Justiça baixou uma portaria, em 12 do corrente, sobre o Departamento Administrativo, creado pelo Decreto-Lei 1.202, de 8 de Abril p.p.

A portaria estabelece o numero de membros do Departamento nos Estados, sendo 7 os deste Estado, e declara installado desde que seja publicada a nomeação do seu presidente.

Os interventores ficam obrigados a pôr á sua disposição um local condigno para sua installação, e a fornecer um credito fixado, para as despesas dessa installação.

As sessões do Departamento realizar-se-ão, ordinariamente, duas vezes por semana, estabelecendo a portaria as condições para as deliberações serem tomadas validamente.

Os Departamentos poderão crear commissões entre seus membros para exame de materia de sua competencia, sendo os processos distribuidos para estudo pelo presidente.

A gratificação por sessão tambem é variavel nos varios Estados, sendo em São Paulo de 200$000.

A portaria trata tambem das condições de estudos, prazos, recursos, approvação de orçamentos, e contracto de pessoal para o serviço dos Departamentos Administrativos.

Nacionalização do Trabalho

Foi apresentado ao Ministro do Trabalho o projecto de reforma da lei de nacionalização do trabalho.

Esse projecto estabelece a obrigatoriedade do emprego proporcional para as empresas que empreguem cinco ou mais empregados, dividindo-as em duas classes, das quaes a primeira é obrigada a empregar 2/3 de brasileiros, e a outra a metade, sendo essa proporção tambem mantida em relação ao valor total dos pagamentos.

O Ministro do Trabalho poderá classificar qualquer actividade não especificada em uma ou outra classe, e transferir as já classificadas.

As actividades agricolas e pastoris não estão sujeitas ás obrigações do decreto.

Salvo o exercicio de profissões reservadas aos brasileiros natos, a lei não faz distincção entre estes e os naturalizados, equiparando aos brasileiros os extrangeiros residentes ha mais de 10 annos no Brasil que sejam casados com brasileiro ou tenham filho brasileiro.

Decretos-leis

Foi assignado um decreto-lei fixando o prazo de tre dias, a partir da publicação, para a apresentação dos titulos de sua propriedade pelos interessados nos terrenos comprehendidos na area das desapropriações de que trata o decreto 2.201, de 23 de Dezembro de 1937.

● O presidente da Republica assignou um decreto modificando a legislação sobre as bolsas de valores, cujas operações com titulos serão effectuadas exclusivamente por intermedio dos corretores e em pregão publico. O decreto trata das operações á vista; cotação de titulos; livros, auxiliares, mandato, sociedade dos corretores; e institue a fiança, que os actuaes auxiliares de corretores deverão prestar até 31 de Dezembro do corrente anno.

● O decreto-lei sobre supprimento de energia electrica, assignado pelo presidente da Republica, regula longamente o assumpto.

Entre outras medidas estabelece a obrigatoriedade da interligação de usinas electricas, estabelecimento de reservas, informações a serem prestadas ao governo, de forma a estabelecer a interferencia governamental na direcção da empresas electricas, sob pena de pesadas multas e outras sancções.

Noticias militares

Seguiram para Araraquara varios officiaes e alumnos da Escola de Estado Maior do Exercito, afim de participarem da manobras naquella cidade.

● Tomou posse do cargo de commandante da Escola de Estado-Maior do Exercito o cel. Renato Baptista Gomes, tendo as referidas funcções sido transmittidas pelo antigo commandante general Milton de Freitas Almeida.

● O Ministro da Guerra fez publicar um boletim lamentando a transferencia, por força de lei, do general Brasilio Taborda para a reserva, relembrando suas qualidades destacadas em 40 annos de serviços.

● Foi designado o general Francisco José Pinto para exercer interinamente as funcções de chefe do Estado-Maior do Exercito, durante o impedimento do general Góes Monteiro, sem prejuizo de suas funcções como chefe do gabinete militar da presidencia da Republica.

● O Ministro da Marinha entrou em entendimento com a Missão Naval Norte-Americana para adquirir um "signo de salvação", identico ao usado para soccorro da tripulação do submarino "Squalus".

● Commemorando o anniversario da batalha do Riachuelo, o Ministerio da Marinha promoveu uma manifestação junto ao monumento de Barroso, tendo o presidente da Republica, á tarde, inaugurado as novas officinas para aviões. A' noite houve uma sessão solenne no Clube Naval.

● Assumiu o commando da 1.ª Região Militar o general Francisco José da Silva Junior, ex-commandante da 2.ª Região.

Notas economicas e commerciaes

Realizou-se uma reunião dos directores e gerentes de bancos, no Banco do Brasil, no Rio de Janeiro, afim de regularizarem e disciplinarem as operações cambiaes de accordo com as novas normas, tendo o director da Carteira de Cambio annunciado varias medidas complementares.

● Foi elevada de 6 para 7 % a taxa de redesconto, conforme communicação feita pelo director da Carteira de Redesconto do Banco do Brasil.

● O Ministro da Viação communicou ao Ministro do Trabalho não approvar qualquer alteração de regime de trabalho e augmento de salario nos serviços de portos e navegação, sem sua audiencia, solicitando a revogação das decisões tomadas pelas delegacias de trabalhos maritimos, já homologadas, e relativas aos portos d Rio Grande, Natal, Maceió e Santos.

● Consta dever ser assignado pelo presidente da Republica um decreto attribuindo aos funccionarios do imposto de renda uma participação nas multas por infracção da lei desse imposto.

● Continuam activamente os preparativos para a VIII.ª Exposição Nacional de Animaes e Productos Derivados, a se realizar na Capital Federal de 15 a 23 de Julho p. f.

BRASIL

11 Noticias do Brasil

1. **EXPLORAÇÃO** — O presidente da Republica ratificou o decreto do governo do Estado, em que este avocou a si a exploração directa do serviço de loteria estaduul.

2. **CONGRESSO** — O sr. Henrique Dodsworth, prefeito do Districto Federal, resolveu licenciar por 15 dias os funccionarios que participarem do Congresso Eucharistico Nacional, a realizar-se em Recife.

3. **POSSE** — Tomou posse da cadeira Theophilo Dias, da Academia Brasileira de Letras, para a qual fôra eleito, o prof. Clementino Fraga, que prehenche a vaga por morte do conde Affonso Celso.

4. **VIAGEM** — O sr. Interventor Federal em São Paulo esteve dia 11 no Rio de Janeiro, onde foi assistir a inauguração das novas officinas de aviões, tendo regressado no mesmo dia.

5. **AGUA** — Foi inaugurado um trecho dos encanamentos da adductora de Rio Claro, devendo ficar sanada a deficiencia de agua verificada nesta Capital, quando esses encanamentos alcançarem esta cidade.

6. **ASSALTO** — Foi casualmente esclarecido o assalto á Alfandega do Rio de Janeiro, sendo presos os principaes responsaveis e apprehendida quasi toda a importancia roubada.

7. **INTERVENTORES** — Continuam no Rio de Janeiro os interventores federaes no Acre e em Matto Grosso, srs. Epaminondas Martins e Julio Muller.

8. **CULTURA** — Foi nomeado o coronel Ivo Borges para dirigir a pasta da Educação e Cultura do Districto Federal.

9. **VIAJANTE** — Chegou ao Rio, viajando pelo "Augustus", o superior do Convento de São Barnabé, que vem visitar os collegios mantidos pela ordem no Brasil.

10. **BALÕES** — O Conselho Florestal e o Ministerio da Agricultura estão empenhados na rigorosa applicação da lei prohibitiva da soltura de balões.

11. **RETIRANTES** — O governo continua a tomar medidas urgentes de protecção aos retirantes nordestinos.

EXTERIOR

As exigencias sovieticas

Depois de longas semanas de negociações nenhum resultado pratico foi ainda obtido para a conclusão da triplice alliança anglo-franco-russa contra os estados totalitarios.

O sr. William Strang seguiu esta semana para Moscou, afim de tentar solucionar as difficuldades surgidas.

O governo de Moscou não se mostrou satisfeito com a escolha do representante inglez, que considera figura de importancia secundaria, tendo o chefe do Departamento Central do Ministerio das Relações Exteriores da Inglaterra sido recebido friamente.

Esse facto veiu animar a corrente do partido isolacionista do partido de Stalin, ao passo que as noticias sobre a possivel annexação da Slovaquia ao Reich e sobre os incidentes no extremo oriente parecem favorecer a outra corrente do partido, favoravel ao accordo.

A impressão em Moscou é que a U.R.S.S. manterá todas as suas exigencias em relação ás garantias aos paizes balticos, salvo se outro accordo for feito sobre a cooperação anglo-russa no Extremo Oriente.

Os soberanos no Canadá

Embarcaram dia 15, em viagem de regresso á Inglaterra, a bordo do "Empress of Britain", os reis Jorge VI e Elizabeth, após a demorada visita feita ao Canadá e aos Estados Unidos.

Após as extraordinarias manifestações de que foram alvo em Washington e New York, os soberanos deixaram os Estados Unidos no fim da semana passada, regressando ao Canadá, onde novas manifestações lhes foram feitas.

A viagem do rei Jorge VI e da rainha Elizabeth, que manifestaram a intenção de repetil-a em companhia das princezas Elizabeth e Margaret Rose, constituiu um triumpho, tendo contribuido poderosamente para reaffirmar os laços que ligam o Dominio ao Imperio, na opinião dos criticos extrangeiros, o que foi reconhecido tambem pelos jornaes allemães.

Os incidentes na Bohemia

A tensão creada pelo assassinio de um soldado allemão em Kladuo tende a desapparecer no protectorado, depois que as autoridades allemãs se mostraram menos energicas. A's medidas iniciaes e á ameaça de outras mais drasticas succedeu nova tactica, que os circulos extrangeiros attribuem ou á evidencia de ter o crime sido commettido por um collega do morto, ou ao perigo de provocar novos incidentes.

Mais de 50.000 operarios tchecques já foram expatriados, sendo substituidos por allemães, afim de facilitar a infiltração allemã no protectorado, mas essas medidas têm excitado o descontentamento, e por outro lado o Reich teme a infiltração entre os operarios da Allemanha de elementos profundamente anti-nazistas.

Por isso as autoridades do Reich vacillam em applicar medidas radicaes, fazendo desapparecer o protectorado por uma incorporação completa ao Reich.

Propaganda nazista

O governo inglez cuida da creação do Ministerio da Propaganda, destinado principalmente á propaganda da Inglaterra e de sua politica no exterior, afim de contrabalançar a propaganda totalitaria.

A proposito os jornaes inglezes têm exposto a necessidade desse orgão, dando especial destaque á propaganda nazista, e noticiando, entre outros factos, o trabalho feito em Portugal afim de convencer os portuguezes da decrepitude do poderio inglez. Os dirigentes do Reich promovem frequentes viagens e excursões á Allemanha, e distribuem largamente condecorações ás pessoas cujas sympathias desejam captar.

Por outro lado as irradiações da Allemanha, feitas em inglez, são emittidas por broadcastings poderosissimos, de forma a serem ouvidas melhor que as inglezas.

Procurando provocar inquietação nas colonias inglezas, as estações allemãs que irradiam em arabe annunciaram uma revolução na Transjordania, onde reina completa calma.

Accordo cultural italo-hespanhol

O ministro da Cultura da Italia, sr. Dino Alfieri, declarou que concluiu um accordo cultural com o ministro do Interior da Hespanha, sr. Serrano Súñer.

"Fizemos um accordo de vastas proporções, para uma acção conjuncta das actividades que dependem do meu Ministerio. A grande obra que iremos realisar será facilitada pelo cordial espirito de collaboração entre os dois governos. O programma é muito vasto e seus fecundos resultados não podem ser postos em duvida. O momento não me parece opportuno para entrar em detalhes. Vamos iniciar a tarefa com todo enthusiasmo e com absoluta fé nos nossos governantes."

Acredita-se que o accordo definitivo será assignado por occasião da viagem que o conde Ciano pretende fazer á Hespanha, no mez de Agosto. Até lá será estudado o accordo commercial, "para o qual o estado corporativo e fascista italiano offerece o concurso de sua experiencia, afim de que seja elaborado dentro da mais cordial e sincera collaboração".

"A ORDEM"
REVISTA DE CULTURA
fundada por
Jackson de Figueiredo
Dirigida por
Tristão de Athayde
Assignatura annual 25$000
com o Dr. Paulo Sawaya
Rua Cons. Nebias, 1.427
Phone 5-7774
CAPITAL

O bloqueio de Tientsin

Após varios incidentes entre as autoridades japonezas na China e as inglezas, da concessão internacional, a situação se aggravou com a recusa, por parte dos inglezes, de entregar ás autoridades japonezas quatro chinezes accusados de cumplicidade no assassinio do inspector geral das alfandegas daquella cidade.

Persistindo essa recusa as autoridades japonezas resolveram bloquear as concessões internacionaes ingleza e franceza, dando á sua attitude um sentido mais amplo, de represalia á opposição da Inglaterra e da França á nova ordem de cousas instituidas na China pela occupação japoneza.

Se bem que os japonezes não tenham manifestado a intenção de impedir o transporte de generos alimenticios para a concessão, os chinezes não ousam fazel-o, temendo serem julgados hostis aos dominadores, pelo que se teme a escassez desses artigos.

A Inglaterra estuda um meio de solucionar a questão, possivelmente por meio de arbitramento, não desprezando a hypothese de applicar represalias commerciaes contra os japonezes.

FRACOS e ANEMICOS
TOMEM
VINHO CREOSOTADO
de João da Silva Silveira
GRANDE TONICO

PARA SERVIÇOS TYPOGRAPHICOS
Taes como: Theses, Livros, Folhetos, Revistas, Jornaes e quaesquer impressos em geral
Prefiram as officinas graphicas do
"LEGIONARIO"
Rua Immaculada Conceição, 59
Telephone 5-1536 - São Paulo

12 Noticias do Mundo

1. **INALTERAVEL** — A situação de Dantzig continua inalterada, com constantes ameaças allemãs e reacção polloneza.

2. **SLOVAQUIA** — Os movimentos de tropas allemãs deixam prever para breve a incorporação da Slovaquia ao Reich e nova ameaça á Polonia por outra frente.

3. **MISERIA** — Como na região tcheque, reina miseria na Austria, sendo o custo da vida muito elevado e havendo escassez de generos, enviados para a Allemanha.

4. **FALTA** — A falta de materia prima occasiona uma seria crise de braços para a lavoura na Allemanha, e consequente falta de generos, pois a producção de machinas para a lavoura é minima, sendo todo o ferro utilisado em armamentos. Dos 60.000 pedidos de machinismos para a lavoura, sómente 12.000 serão attendidos este anno.

5. **ACCORDOS** — O governo francez annunciou para breve a assignatura de dois accordos com a Turquia, um sobre o Sandjak de Alexandria e outro de assistencia mutua.

6. **VACILLAÇÕES** — Emquanto o governo de Burgos assegura á França que não assignará nenhum pacto militar, as noticias de Roma sobre as actividades do sr. Súñer indicam o contrario.

7. **EXECUÇÃO** — Entrou em execução o accordo italo-russo, tendo o governo sovietico autorisado o Banco do Estado a fazer as transferencias correspondentes ás compras feitas.

8. **CONVIDADO** — O presidente Roosevelt foi convidado pelos soberanos britannicos a visitar a Inglaterra.

9. **EQUESTRE** — Foi inaugurada em Paris a estatua equestre do Marechal Joffre, tendo o sr. Daladier enaltecido a cooperação ingleza e russa na Grande Guerra.

10. **ANARCHIA** — Tem encontrado a mais viva repulsa o projecto de reforma da Constituição do Chile, afim de dar ao presidente a faculdade de dissolver o Congresso, pois tal medida facilitaria a implantação da anarchia no paiz, onde as manifestações da Frente Popular dominante são feitas sob a egide da bandeira vermelha.

11. **QUATORZE** — Foram encommendados aos estaleiros francezes mais 14 unidades leves para a Marinha de guerra do paiz.

12. **ESTIGARRIBIA** — O general Estigarribia, presidente eleito do Paraguay, actualmente nos Estados Unidos, acceitou os convites para visitar Rio de Janeiro e Buenos Aires, antes de regressar a sua patria.

PRECISANDO DEPURAR O SANGUE
TOME SÓ
ELIXIR DE NOGUEIRA

USE SO'MENTE
HOMEOPATHIA
do Dr. ALBERTO SEABRA
—um nome que representa uma garantia.
LABORATORIO FUNDADO EM 1911
Praça da Sé 92 e 92-A S. PAULO

HOMEOPATHIA
prefira
81 annos de existencia
A HOMEOPATHIA QUE PRODUZ EFFEITO
COELHO BARBOSA

Federação das Congregações Marianas

Das innumeraes paschoas promovidas pela Federação das Congregações Marianas do Estado de São Paulo, ainda devem realizar-se as seguintes:

PASCHOA DOS FERROVIARIOS

Esta paschoa se realizará no dia 18 de junho, ás 9 horas, na Igreja de S. Gonçalo, tendo como preparação, nos dias 15, 16 e 17 ás 20,30 horas, um triduo de conferencias, que tambem serão feitas na Igreja de S. Gonçalo.

PASCHOA DOS COMMERCIARIOS

Será realizada essa Paschoa, no dia 25 de junho ás 8,30 horas, no Santuario de Santa Cruz — Largo da Liberdade—, sendo que, tambem terá um triduo de conferencias pelo Revmo. Frei Lourenço, Frade capuchinho, como preparação.

PASCHOA DOS ESPORTISTAS

Realizar-se-á no dia 25 de junho a Paschoa dos Esportistas, que será a primeira realizada em todo o paiz.

Como preparação á Paschoa realizar-se-á um triduo de conferencias, que terá como pregadores o Revmo. Pe. Irineu Cursino de Moura, sendo que, após a Paschoa haverá um grandioso desfile civico-esportivo.

Externato MARQUÊS DE ITÚ

Para ambos os sexos

Internato Familiar — Semi-Internato — Externato — Curso Pré-Primario — Primario anexo — Comercial — Datilografia e Taquigrafia.

Diretor, H. Blackman

R. Bento Freitas, 250

Collegio Stafford — Secção masculina

ALAMEDA CLEVELAND, 463—S. PAULO — Telephone, 5-3355

Jardim da Infancia—Curso Primario—Admissão ao Gymnasio e Commercio — Externato — Semi-Internato — Internato — Matriculas em qualquer época do anno.

Federação Mariana Feminina

ALMAS SIMPLES...

Esplendida manhã de sol!
Movimentam-se as camponezas, no trabalho rude, cantaro ao hombro, em direcção á fonte...
Riso nos labios, coração alegre, livre das peias do peccádo...
Simplicidade prosaica e santa!

*

Que doce poesia despertaes na alma dos sonhadores,
ó camponezas que no trabalho rude,
despertaes cantando e adormecels sorrindo...

*

Quantas donzellas,
cercadas de alfaias ricas, immersas nas suas grandezas,
prodigalisam, em vão, todo seu ouro,
para conhecer o segredo dessa felicidade
que facil reside no brilho do vosso olhar
e brinca tão prompta no riso dos vossos labios,
ó camponezas que passaes...
cantaro ao hombro em direcção á fonte...

*

Como sois felizes!...
Vós que da felicidade perscrutaes as subtilezas,
ide auxiliar aquellas que empenhariam todo seu ouro
em busca da tentadora Felicidade!

.. ..

Ponde o ouvido á escuta:
Até a vós chegará o écho dessa canção
que as camponezas entoam
cantaro ao hombro, em direcção á fonte...

*

Felizes porque simples,
ellas voam até Deus — Aquelle que E' a
SUPREMA FELICIDADE!

*

O' vós que chorae
no meio de vossa opulencia,
séde tambem simples!
Só então conhecereis
o segredo
dessas camponezas que no trabalho rude
passam alegres, cantaro ao hombro
em direcção á fonte...

*

Simplicidade — o melhor ornamento para a Filha de Maria.

No coração da Filha de Maria devem vicejar as flores da simplicidade... Esta virtude companheira inseparavel dos corações puros resplende, transparece no gesto, no olhar, na conversação, nas attitudes daquellas que se esforçam por adquiril-a á imitação de Maria SS. — a mais simples das jovens da risonha Nazareth.

Pureza e simplicidade — azas que nos elevam acima das cousas da terra...

Si você, Filha de Maria, quer ser feliz, si quer ter vida tranquilla, seja simples. Lembre-se que Deus, Nosso Senhor, escolheu a simplicidade de uma pequenina Hostia branca para, escondido, perpetuar-se entre os homens...

REUNIÃO MENSAL

Realisa-se hoje, ás 10,30 horas, no Salão da Curia Metropolitana, a reunião mensal da Federação Mariana Feminina.

"RECOLHIMENTO"

A festa da "Visitação de N.ª S.ª", a 2 de Julho p.f., será commemorada pela Federação Mariana Feminina com um "Dia de Recolhimento", no Collegio Assumpção, devendo as Filhas de Maria dar previamente a sua adhesão á Diretoria.

Festival Artistico

Realizar-se-á amanhã, dia 19, ás 20,30 horas, na séde da Congregação Mariana de Santa Cecilia, á rua Immaculada Conceição, 59, um festival artistico organizado pelo prof. Lealdo Tumiatti, em homenagem ao dr. Almiro Godinho dos Santos e sua assistente, a exma. sra. d. Rosemira Mendonça Mendes.

No programma deste festival, constam diversos numeros a cargo de vario selementos de destaque do "broadcasting" paulista.

A entrada é franqueada ao publico.

Lêr e propagar o

LEGIONARIO

E' DEVER DE TODOS OS CATHOLICOS

Noticias do Interior

ARARAQUARA
(Do nosso correspondente)

Paschoas collectivas — Com alto espirito de apostolado, realizaram-se ou estão por realizar-se, Paschoas collectivas dos diversos sectores catholicos. Assim foi a Paschoa dos estudantes, realizada no dia 21 de maio, e a dos professores, realizada em 8 do corrente, ambas surprehendendo pelo elevado numero de commungantes. O mesmo succedeu com a Paschoa das crianças e espera-se que succeda com a Paschoa dos operarios, marcada para o dia 25 de Junho.

Festa Mariana — Com justa alegria commemorou a Congregação Mariana local o 2.º anniversario da installação da sua séde. Uma séde constitue um elemento de importancia para uma Congregação, pois, facilita a approximação entre os marianos, bem como offerece aos moços um ambiente são, onde elles possam encontrar passatempos sadios. Os marianos organizaram uma festa religiosa-social. que muito agradou.

SOROCABA
(Do nosso correspondente)

Visita Pastoral — Como é costume, S. Excia. Revdma., o Sr. D. José Carlos de Aguirre, Bispo de Sorocaba, realizou uma visita pelas diversas parochias da Diocese. Foram as seguintes as cidades visitadas: Faxina, onde houve uma Semana Eucharistica; Ribeirão Branco, onde foi lançada a pedra fundamental da Matriz do Bom Jesus; Itararé, onde houve triduo pregado pelo Exmo. Sr. Bispo em preparação á Communhão Paschoal; e Itaporanga, onde foi lançada a pedra fundamental da futura Abbadia Cistercense, que já conta com 5 padres, 7 irmãos e 2 noviços.

Retiro dos Revmos. Vigarios— Em virtude do Concilio Nacional, que deverá ser realizado em Julho, o Exmo. Sr. Bispo Diocesano tranferiu para o dia 7 de Agosto a abertura do Retiro Espiritual dos Revmos. Vigarios da Diocese.

Paschoas — No Mosteiro de S. Bento foi promovida a Paschoa dos encarcerados, que teve pleno exito. Realizou-se tambem a Paschoa dos militares, tendo commungado cerca de 350 pessoas, inclusive o commandante do Regimento e diversos officiaes. Além das Communhões, foram realizados 10 Casamentos no religioso, 2 Baptismos de adultos, 2 abjurações protestantes e 1 espirita. No trabalho de propaganda, realizaram-se 32 aulas de religião, visitas a 35 familias, distribuiram-se 300 revistas e 200 catecismos. Oitenta e quatro Communhões foram primeiras, e tudo isso se deve a um trabalho bem orientado e fructo de muita bôa vontade.

Promovida pela Liga Feminina de Acção Catholica, realizou-se, tambem, a Paschoa das senhoras, tendo sido calculado em 350 o numero de Communhões.

AMERICANA
((Do nosso correspondente)

Visita Pastoral — Em Maio ultimo, a nossa Parochia recebeu a visita pastoral de S. Excia. Revma., o Sr. D. Francisco de Campos Barreto, Bispo Diocesano de Campinas. Receberam-no o Revmo. Vigario da Parochia, as Associações religiosas, uma commissão de honra, presidida pelo prefeito municipal, e grande massa de povo, tendo saudado S. Excia. Revma., em nome dos diocesanos, o sr. dr. Estevam Farsone. O Sr. Bispo esteve dois dias aqui, tendo administrado o Santo Chrisma a grande numero de pessoas. A visita pastoral foi interrompida por chamado urgente de Campinas, tendo S. Excia. Revma. voltado no segundo dia.

Visita Mariana — A nossa parochia recebeu a visita da Congregação Mariana de Araras, tendo sido realizadas diversas festividades religiosas e sociaes. Esse intercambio entre as Congregações Marianas é muito proveitoso, porque permitte, além da approximação maior entre os marianos, uma observação mutua, imitando uma as perfeições da outra.

7 dias em revistas

(Conclusão da 2.ª pag.)

que ternura teriam acolhido o programma nazista!

Os nazistas... e seus amigos de outras partes, sempre se irritaram sobremodo com estas observações. Que bella opportunidade para esmagar esta argumentação offerecia o ingresso das tropas nazistas em Vienna! Era só prender o barão Luis de Rotschild no mesmo carcere que o sr. von Schuschnigg, e distribuir a ambos uma igual quantidade de pancadas, de máus tratos e de toxicos: toda artificiosa hypothese imaginada por aquelles jornaes anti-nazistas que citamos cahiria por terra immediatamente.

Não seria excellente?

●

Mas foi o contrario que aconteceu. Segundo narraram todas as agencias telegraphicas ha poucas semanas, os nazistas soltaram o barão de Rotschild, que se refugiou immediatamente em casa de um irmão. Dahi, elle teve permissão para sahir para Paris, com seu irmão, mediante o pagamento de uma quantia equivalente a 90.000:000$000 em moeda nacional. E se recusou, chegando a Pariz, a fazer quaesquer commentarios sobre seu captiverio, de medo que fossem confiscadas suas propriedades na região dos suddetos.

Desta curiosa noticia, extrahimos alguns commentarios opportunos.

O primeiro é sobre a benignidade de que Rotschild gosou: 1) elle foi preso, mas um seu irmão continuou em liberdade; emquanto isto, todos os Habsburg que cahiram nas unhas do nazismo foram recolhidos á caxovia; 2) todos os bens de Otto de Habsburg foram confiscados; rem todos os do sr. Rotschild foram objecto da mesma medida; 3) segundo noticias de grande verosimilhança, Schuschnigg está reduzido a um simples trapo humano, que se arrasta de muletas, com o systhema nervoso minado por miseraveis drogas toxicas. Os reporters notaram que o barão Luis estava desfeito e um tanto envelhecido: um bom susto dá para isto. Mas, de muletas, de máus tratos, etc., contra o dito barão, nada transpirou.

Assim, pois, o sr. Hitler odeia mais uma grande dynastia catholica como a dos Habsburgs, de cujas mãos brotou toda a Europa contemporanea, ou um grande estadista catholico como o sr. Schuschnigg, do que o sr. Rotschild.

Que curioso anti-semita é o sr. Hitler, que reserva sua crueldade apenas para a ralé judaica, dos judeus...

●

A este proposito, cabe-nos uma pergunta. Se o sr. Hitler não mente affirmando que os Rotschild são bandidos internacionaes, como explicar que tenha solto a um delles, e um dos mais importantes exactamente, dos mais habeis, dos mais influentes e portanto dos mais perniciosos, a um homem que, segundo o sr. Hitler, deve forçosamente ser nocivo á civilisação em qualquer logar do mundo em que exista?

Se nada disto é verdade, e o sr. Hitler não fez mal em soltar o sr. Rotschild por ser este absolutamente innocente, o que achar da honestidade do sr. Hitler, que diffamou, diffama e continuará a diffamar um homem tão innocente?

●

Um pretexto esfarrapado sempre, continuaria a amparar os totalitarios. E' que, segundo elles, o sr. Hitler precisaria de uma ração grande, e por isto soltou o sr. Rotschild.

Que juizo fazer desta justiça venal, que, por dinheiro, solta um criminoso que os jornaes nazistas levaram 10 annos a diffamar diariamente, e sem interrupção?

Por outro lado, que juizo fazer do actual estado das finanças nazistas, manejadas por tão "habeis" homens de Estado? Então, um Estado que é obrigado a soltar o peior dos criminosos, o seu mais immortal inimigo, para obter um pouco de dinheiro, é um Estado prospero e bem administrado?

"Um pouco de dinheiro", sim. Porque, no final das contas, noventa mil contos é uma grande fortuna particular, mas representa uma quantia relativamente modica no orçamento de um grande Estado. E, afinal das contas, a honra vale mais do que isto.

Ao menos, nós pensamos assim. E' possivel que o sr. Hitler pense de outro modo. Mais ainda: é certo; é até certissimo; é até tão certo, que só um demente poderia duvidar disto.

Foi bom que o LEGIONARIO deixasse transcorrer algumas semanas depois desta tão singular noticia. Senão, diriam certos leitores que o sr. von Schuschnigg tambem seria solto dentro em breve. Mas ahi estão os factos bem patentes.

E, no emtanto, ha certa gente que continuará a não se deixar persuadir!

Indicador Profissional

ADVOGADOS

Dr. Vicente Melillo
Praça da Sé N.º 3 — 2.º andar Sala 13

DR. PAULO MORETZSOHN DE CASTRO
R. da Quitanda, 139 — 2.º andar
Phone 2-6769 — S. PAULO

Dr. Plinio Corrêa de Oliveira
Rua Quintino Bocayuva N.º 54 2.º — Sala 323 — Tel. 2-7276.

Dr. Milton de Souza Meirelles
Rua Quintino Bocayuva N.º 54 2.º — Sala 319 — Tel. 2-0035.

Joaquim P. Dutra da Silva
Rua Benjamin Constant N.º 23 4.º andar — Sala 38
Phone: 2-1986

DR. FRANCISCO P. REIMÃO HELLMEISTER
R. São Bento, 224 - 1.º andar - s| 2 - Phone 2-7299 - S. PAULO

DR. CARLOS MORAES DE ANDRADE
Rua Benjamin Constant, 23 — 4.º andar - sala 38 - Phone 2-1986
S. PAULO

ENGENHEIROS

AMADOR CINTRA DO PRADO
Engenheiro Architecto
Architectura religiosa, collegios, residencias collectivas.
Rua Libero Badaró N.º 641
SÃO PAULO

Camargo, Corrêa & Cia. Ltda.
Empreiteiros e Constructores.
Engenheiro resp.: Mario Calasans - Projectos e construcções - Concreto armado — Escrip.: R. Barão de Paranapiacaba, 61 3.º and.-Phone, 2-6279 - S. Paulo

DENTISTAS

JOAQUIM SERRA
Cirurgião-Dentista
Especialista em Dentaduras
R. Manoel Dutra, 105 - Phone, 7-5968 — São Paulo

DR. CARLINO DE CASTRO
Pelo curso de doutorado da Faculdade de Pharm. e Odont. de S. Paulo — Cirurgião Dentista diplomado em 1914 — Ex-dentista do Lyceu Coração de Jesus. Especialidades: Pivots, Coroas, Pontes, Dentaduras anatomicas e sem abobada palatina. — Consultas: Das 8 ás 12 e das 14 ás 19 horas — Cons. Rua Direita, 64, 2.º andar, s| 7-7 A. Res.: Al. Barão de Piracicaba 499-S. Paulo

Arnaldo Bartholomeu
Cirurgião-Dentista
Raios X — Diathermia — Clinica Dentaria em Geral.
Rua Frederico Abranches n. 467 (provisoriamente)
Telephone. 5-5476

DR. VICENTE BALZANO
Raios X - Cirurgia - Diathermia — Vitalidade Pulpar
Rua da Liberdade, 512 - Sobr. Telephone 2-1346 — S. PAULO

MEDICOS

CLINICA GERAL

CLINICA GERAL
Dr. Celestino Bourroul
Residencia: Largo S. Paulo, 8 Telephone: 2-2628
Cons.: R. Quintino Bocayuva, 36 Das 3 ás 5 horas.

MOLESTIAS DO APPARELHO DIGESTIVO

DR. MARCOS VINICIO MOREIRA
Molestias do App. Digestivo e ano-rectaes, Hemorrhoides, fisuras, etc. — R. Xavier Toledo, 98, 4.º andar — Res. 6-3332.
S. PAULO

MOLESTIAS DAS CRIANÇAS

DR. RENATO L. MORAES
Molestias das crianças
Cons.: R. Libero Badaró, 488 Das 2 ás 4 horas
Res.: Rua Tamandaré n.º 977
Phone 7-3128 — S. PAULO

CIRURGIA — VIAS URINARIAS

DR. RUY DE AZEVEDO MARQUES
Cirurgia — Vias urinarias - Ondas curtas. — Cons. R. Quintino Bocayuva, 36-4. and. s| 53-55-56. Tel. 2-9566, das 14 ás 16 horas. Res. Tel. 7-5265 — S. PAULO

GYNECOLOGIA

Dr. Barbosa de Barros
Cirurgia, molestias de senhoras.
Cons.: Rua Sen. Feijó, 205 - 11.º
Predio Itaquerê — Phone 2-2741
Resid.: Rua Alfredo Ellis N.º 301
Phone 7-1268
Cons.: das 10-11 e das 14 ás 17. Sabbados, 10-11.

DR. VICENTE DE OLIVEIRA RAMOS
Da clinica Obstetrica da Faculdade — Clinica Medica — Hygiene Pre-Natal — Partos — Molestias de Senhoras — Cons.: Rua Xavier de Toledo, 16-A, 3.º a. — Das 13 ás 15 horas. — Res.: Avenida Tumalina, 90 — Tel. 7-0401.

HOMEOPATHIA

DR. REZENDE FILHO.
Ex-Assistente do Dr. Martinho Nobre
Cons.: Rua Senador Feijó, 205 2.º andar — Phone 2-0839
Das 15 ás 18 horas.
Resid.: Rua Castro Alves, 597 Phone 7-8167

PROFESSORES

PROF. JOÃO TRIVINO MOLINA pela Universidade de S. Paulo. Aulas particulares de: Mathematica, Physica-Chimica, H. Natural, Musica e demais materias do Curso Gymnasial.
AVENIDA RANGEL PESTANA N.º 257-Phone 2-5402-S. PAULO

LEGIONARIO

Christus heri et hodie ipse et in saecula (Hebr. XIII-8)

Anno XII | São Paulo, 18 de Junho de 1939 | Num. 353

Nota internacional

UM NOVO FO'CO

Deney Sales

O bloqueio das concessões internacionaes francezas e inglezas na China pelos dominadores japonezes vem complicar extraordinariamente a situação politica internacional.

Alguns circulos julgam terem taes medidas sido tomadas de accordo com o Reich, apesar do annunciado desinteresse nipponico pela politica européa.

Outros julgam taes medidas uma represalia contra o interesse demonstrado pela Inglaterra em chegar a uma conclusão feliz do pacto anglo-franco-russo; e que, fracassado este, o Japão tornar-se-ia mais cordato.

Entretanto o desenvolvimento dos factos, ao contrario, poderá levar a Inglaterra e a U.R.S.S. mais rapidamente a um accordo.

O ponto mais difficil de solução no pacto projectado é a garantia aos paizes balticos. Mas se, em seu lugar, a Inglaterra se compromettesse de qualquer forma contra o Japão, a U.R.S.S. accederia immediatamente, e os nipponicos luctariam com muito maiores difficuldades na China.

A solução da questão de Tientsin, independentemente, tornou-se quasi impossivel desde que, da exigencia da entrega de 4 chins, as autoridades nipponicas passaram á de uma modificação total da politica ingleza, equivalente a um verdadeiro ataque contra Chang-Kai-Chek. E aquella questão é um foco de outros incidentes, capazes de transformar o aspecto calmo com que decorria a guerra no Extremo Oriente.

A festa annual da Guarda Suissa Pontificia

Na manhã de 6 de maio, commemorou-se no Vaticano o 412.º anniversario do inicio do saque de Roma e do sacrificio heroico dos componentes da Guarda Suissa, em defesa do Summo Pontifice, e que receberam o nobilissimo titulo de "défenseurs ecclesiasticae libertatis".

A data foi commemorada com varias solemnidades, iniciadas pela celebração da Santa Missa por S. E. Revma. Monsenhor Giuseppe Mile.

Em seguida, diante da Capella da Guarda, prestaram juramento os recrutas. Por ultimo, realizou-se um impeccavel desfile de toda a gloriosa Guarda.

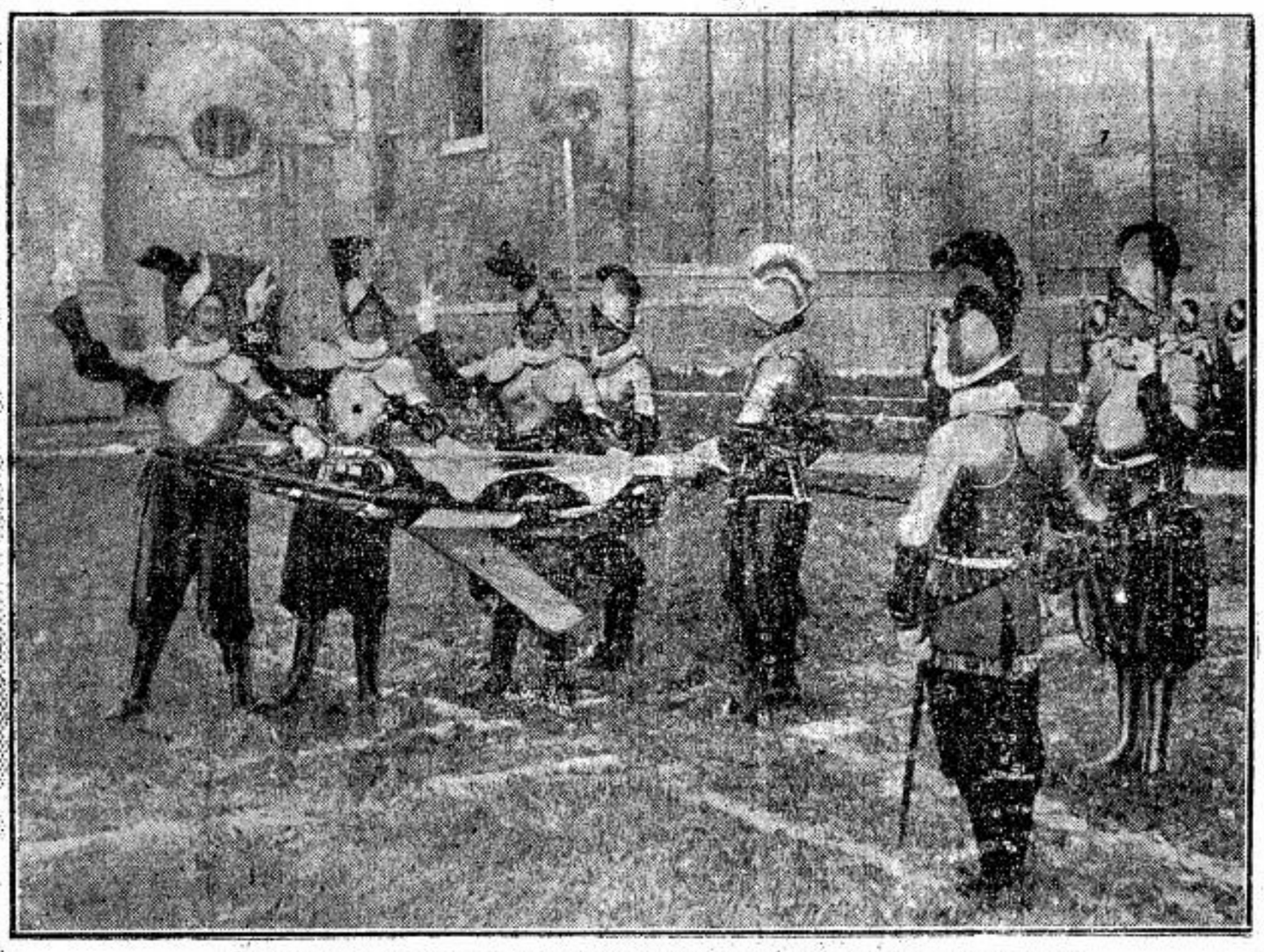

Os guardas suissos fazem o seu juramento sobre a bandeira da Santa Sé

O Cardeal-Arcebispo de Malines publica importantissimas resoluções sobre a Missa Dialogada

"A Ordem", orgão do Centro D. Vital do Rio de Janeiro, publicou em seu ultimo numero um importantissimo documento emanado da Curia Archidiocesana de Malines, a respeito da Missa dialogada.

A divulgação deste documento interessará por certo aos leitores do "Legionario".

Elle constitue a expressão nitida do pensamento de um dos mais eminentes Principes da Igreja, que se tornou mundialmente admirado por sua retumbante victoria sobre o recismo, á respeito de uma questão actualissima e da maior complexidade.

A nota distinctiva desse documento é um raro equilibrio, bem caracteristico do espirito catholico. Lendo-o tem-se a impressão de que a seperação do joio foi feita com a ardente preoccupação de não envolver na ceifa uma só espiga de trigo. Notavel é o cuidado com que alli se denunciam certos erros, sem ferir, entretanto, preciosas verdades innegavelmente existentes no recente movimento de interesse em torno da liturgia.

E' o seguinte o texto mencionado:

"A acção liturgica produziu os melhores resultados em nosso paiz, nestes ultimos annos. Comtudo, será preciso prevenir-se contra certos excessos.

A) — A proposito da Missa "dialogada" — Em si mesma é muito louvavel. Mas ás vezes ella pode dar occasião a certos inconvenientes e perturbar a devoção dos fieis: suppõe assistentes preparados por uma instrucção adequada e capazes de responder convenientemente. Tal condição poderá realizar-se nas communidades religiosas, não, em geral, nas igrejas publicas, quando os fieis estão reunidos indistinctamente. Na missa dialogada é permittida a recitação publica e commum das respostas latinas que o acolytho tem o costume de dizer nas missas rezadas. Pode-se, igualmente, permittir a recitação em latim e de uma maneira continua (isto é, não alternada com o padre) das partes da missa que são cantadas pelo povo na missa solemne: isto é, o "Gloria", o "Credo", e "Sanctus", o "Benedictus", e o "Agnus Dei".

E' prohibida a recitação publica e commum das partes da missa que, de accordo com as leis liturgicas, são reservadas ao celebrante: isto é, as "Orações", o "Canon" da missa, o "Pater", etc.

E' igualmente prohibido recitar em voz alta, na elevação do Corpo e do Sangue do Senhor, a invocação: "Dominus meus et Deus meus". Meu Senhor e meu Deus.

E' prohibido accrescentar um rito, seja qual for, não prescripto pelas rubricas, por exemplo, frazer hostias destinadas á communhão dos fieis, no Offertorio.

Não é permittido empregar, na Missa rezada, ritos extrahidos da Missa solemne, por exemplo, a incensação.

Não é permittido retardar a duração da Missa por meio de oração ou canto qualquer que seja.

B) — Quanto ao uso da lingua vulgar — Só é permittida a leitura da Epistola e do Evangelho em lingua vulgar ao mesmo tempo que esse texto é recitado em latim pelo celebrante, quando esse texto seja lido por um padre, um religioso ou instructor; não pode o texto ser lido por mulher, mesmo religiosa nem por toda a assemblea em commum.

Mas, é prohibido ler em voz alta ou em commum, em lingua vulgar, os outros textos da Missa, mesmo aquelles que na Missa dialogada podem ser recitados em latim. Entretanto, não é prohibido, por exemplo, na missa para as crianças, recitar com ellas, em voz alta, em lingua vulgar, orações não liturgicas. Recommende-se aos fieis, sobretudo nos moços, o uso do Missal, graças ao qual poderão unir-se ás orações liturgicas. Lembrem-se todos, entretanto, sempre, da differença que ha entre a oração publica do celebrante e a oração privada dos leigos, mesmo se o texto desta fosse tirado da liturgia publica da Igreja.

Não é prohibido recitar outras orações ou entregar-se á meditação, durante a Missa: faça cada um segundo as prescripções de Leão XIII, a recitação do Rosario deve se fazer, ou durante a Missa, ou á tarde, na benção do Santissimo Sacramento.

C) — Pelo que diz respeito aos ornamentos sagrados — Alguns têm introduzido recentemente, modelos novos na confecção das casulas, dalmaticas, tunicas, capas, etc. Só é permittida a forma romana tradicional e a forma gotica moderada. São prohibidas as formas mais antigas ou inteiramente modernas.

Eis aqui uma regra que deverá ser observada por todos: não se afastem nunca das formas usuaes, sem prévia permissão explicita do Bispo.

A mesma regra se applica aos calices."

O CONGRESSO INTERNACIONAL DAS LIGAS FEMININAS CATHOLICAS

Fala-nos uma das componentes da delegação brasileira

A reportagem desta folha teve opportunidade de entrevistar a srta. Maria Amelia Reis, que recentemente regressou da Europa, onde foi assistir, como componente de nossa delegação, que era chefiada pela srta. Altair Malan D'Angrogne, vice-presidente nacional, o Congresso da Secção de Juventude da União Internacional das Ligas Femininas Catholicas, em Roma.

O QUE FOI O CONGRESSO

Inicialmente a srta. Reis nos falou da reeleição de Mme. Christine Hemptine para a Presidencia da Secção de Juventude, tendo em seguida tecido calorosos elogios pela ordem e magnificencia com que se realizou o Congresso, apontando-nos com grande clareza a importancia que os Congressos desse genero representam para o desenvolvimento mundial da Acção Catholica, pois são nelles que, pelo contacto, as juventudes de todas as nacionalidades, em um ambiente de grande cordialidade, se scientificam de tudo quanto é feito em pról da causa da Igreja no Mundo inteiro, e com isto verificam não estarem isolados em suas labutas, mas que contam com innumeras companheiras do mesmo ideal, o que lhes dá grande animo para retomarem com maior interesse e intensidade os seus trabalhos. Salientou-nos, ainda, a srta. Maria Amelia Reis o ponto de que por esse contacto de dias, apesar de serem, infelizmente, poucos, muito se aprende, graças ás trocas de ideias com as moças mais experientes.

Teve, porém, occasião de constatar, que taes congressos não poderão chegar a conclusões praticas para normas de acção apostolica, por não serem as difficuldades sempre as mesmas para as differentes nações, mas este facto em absoluto não diminue o alto valor que representam, somente pelo facto de animar e instruir as congressistas pela experiencia de suas componentes mais activas.

A srta. Maria Amelia notou ainda muito intensamente, como o amor filial á Santa Madre Igreja Catholica incute em seus filhos a caridade mutua, apesar das dissenções politicas, citando o facto de estarem naquelle Congresso reunidos pacificamente povos que se acham em guerra, como o Japão e a China, cujas representantes durante todo o tempo se trataram com a maxima amabilidade e cordialidade.

O CONGRESSO DA JEC BELGA

Continuando amavelmente, a srta. Maria Amelia passou a falar sobre o Congresso da JEC belga realizado em Bruxellas, o qual, tambem, assistiu.

Então assim se expressou: "Commemorando o seu 10.º anniversario a JEC belga no dia 7 de maio realizou a abertura de um Congresso com uma missa solemne, com assistencia pontifical. Houve, após, um desfile dos jecistas pelas ruas centraes de Bruxellas deante de S. Em. o Cardeal van Roey; o Exmo. Revmo. Mons. Micara, Nuncio Apostolico na Belgica e os Exmos. Revmos. Srs. Bispos Diocesanos.

Realisou-se, ainda, ás 15 horas, uma assembléa geral com a presença de S. Altesa a Princeza Josephine Carlota, de S. Em. o Cardeal Roey e dos Exmos. Revmos. Bispos. Por esta occasião fez-se ouvir um côro falado, composto por 250 vozes, o qual teve por thema a caridade, tendo finalizado fazendo um appello a todos os estudantes para a recatholização do meio, pois, segundo disse SS. o Papa Pio XI, cada classe terá o seu apostolo correspondente, assim os operarios terão como apostolo o operario, os agricultores o agricultor, e assim, tambem, os estudantes terão como apostolo a estudante. Finalizando disse-nos: "A JEC belga que conta, actualmente, mais de 6.000 membros, para terminar estes festejos do seu 10.º anniversario, fará uma peregrinação, em conjunto com a JIC, nas férias paschaes, a Roma.

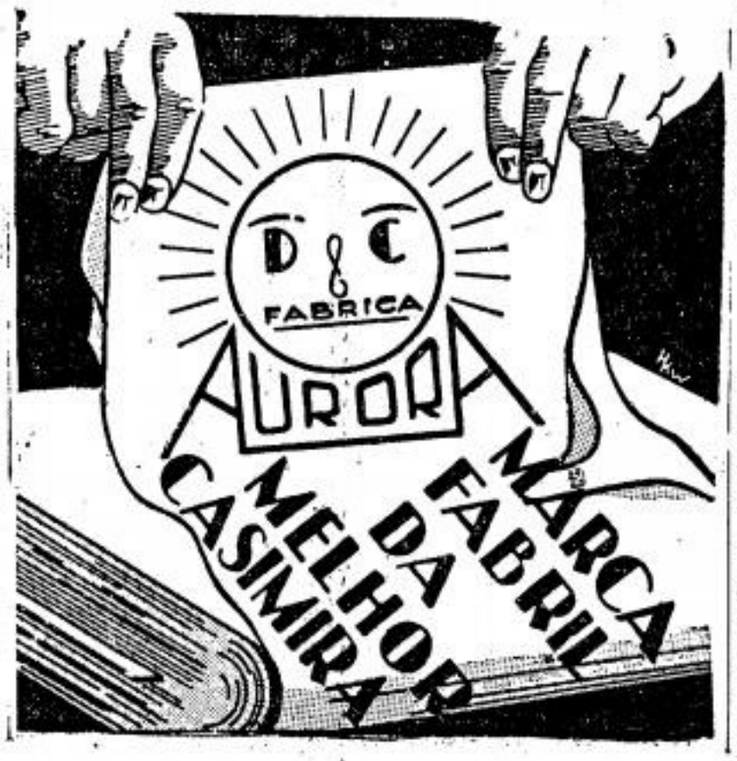

"FALLAR COM CLAREZA E DUREZA!"

As conferencias do Padre Laburu em B. Aires

A primeira Semana de Estudos dos medicos catholicos na Argentina foi iniciada pelas palavras ardentes do Revmo. Pe. Laburu, palavras de verdade, que não se excusa de dizer: "pela batina que trago e pelo lugar em que me encontro, devo falar claro, ainda que seja duro". E sustentado e incentivado pela missão sagrada de seu ministerio, o Revmo. Pe. Laburu assim soube falar: com clareza e dureza.

Bem de perto soube tocar nos interesses da classe medica, nos seus problemas vitaes. Soube apontar os erros e as graves faltas contra a moral que se procura olvidar, em nome de uma pretensa sciencia. Attingindo a finalidade dessa primeira reunião de Estudos Catholicos, affirmou o Revmo. Pe. Laburu que sem a volta á Igreja e aos seus principios moraes não se consegue entravar o progresso da corrupção dos costumes, que em parte deve-se desgraçadamente ás ideas falsas de eugenismo.

"Ou todos nós — diz o Pe. Laburu — somos uns imbecis, ou devemos volver-nós a Deus e á doutrina de sua Igreja".

LEGIONARIO

Christus heri et hodie ipse et in saecula (Heb. XIII-8)

Anno XII | Director: PLINIO CORRÊA DE OLIVEIRA | São Paulo, 25 de Junho de 1939 | Director-Gerente: FRANCISCO MONTEIRO MACHADO | Num. 354

Dias em revista

No dia 19 p.p., realisou-se na historica Quinta da Bôa Vista, no Rio de Janeiro, uma solemnissima reunião de escoteiros, que foi honrada com a presença do chefe da nação.

Por esta occasião, pronunciou S. Excia. uma, allocução de que extrahimos o seguinte topico:

"Em breve toda a juventude brasileira será chamada a incorporar-se numa poderosa organisação nacional, que se erguerá, como uma flamma abrazada pelo patriotismo, para realizar um grande ideal. A vossa experiencia e treinamento constituirão valiosa e decisiva contribuição para pôr em marcha victoriosamente esse empolgante movimento civico. Podereis assim mostrar que o Brasil está sempre presente na vossa existencia de escoteiros; que ao seu serviço destinaes o vigor dos musculos adquirido na gymnastica e nas prolongadas marchas; que á sua elevação moral consagraes o aperfeiçoamento do caracter, apurando o ensinamento dos mestres e a vontade de ser util; o conhecimento do seu territorio através das constantes entradas pelos sertões; a clareza de intelligencia e comprehensão aprendidas na vida simples, votada ao trabalho.

Não é outra coisa — escoteiros — o que affirmaes agora, realizando esta imponente concentração. Com ella quereis dizer que sois sentinellas da patria, que, unidos e vigilantes, vos constituis seus defensores em qualquer terreno, decididos a protegel-a contra tudo e contra todos".

*

Como se vê, as palavras de S. Excia. são dignas do estudo mais attento, diligente, exacto e minucioso, por parte de todos os catholicos que se interessam pela formação religiosa da mocidade e por questões educacionaes em geral.

Ninguem ignora o incalculavel empenho da Igreja em formar catholicamente a juventude. As encyclicas de Pio XI "Non abbiamo bisogno" ao Episcopado italiano, e "Mit Breunenuder Lorge" ao Episcopado allemão, tratam extensamente do assumpto.

E' absolutamente incontestavel que, desde a implantação do Estado Novo, ou melhor desde ha muitas decadas, jamais se tratou de um assumpto que interessasse mais, a fundo a Igreja.

*

Tem connexão doutrinaria com esta allocução do Exmo. Snr. Dr. Getulio Vargas, o recente decreto do Exmo. Snr. Dr. Adhemar de Barros, incumbindo o Departamento de Educação Physica "de promover a educação physica e, por meio desta, a educação moral de todas as creanças e adolescentes do Estado de S. Paulo".

E' inutil insistir sobre a summa importancia deste decreto.

A TIARA NA HISTORIA E NA ARTE

Na praça de São Pedro, em frente á maior Igreja da christandade, comprime-se grande numero de extrangeiros e de italianos para presenciar a imposição da tiara ao Santo Padre Pio XII, pelas mãos do Protodiacono.

A cerimonia muito simples, tinha, comtudo, um grande symbolismo: reconhecia no Pontifice o Doutor, o Sacerdote e o Rei Universal.

E' esse, pois, o triplice significado da tiara pontificia: na commemoração do papado cumpre procurar na historia e na arte como apparece e se precisa o ornamento que encerra symbolicamente os tres titulos de honra pelos quaes o Papado está acima de todos os outros poderes: ser guarda e ministrador da verdade, ser o principio de autoridade directamente instituido por Christo e ser o Sacerdote supremo de Christo na terra.

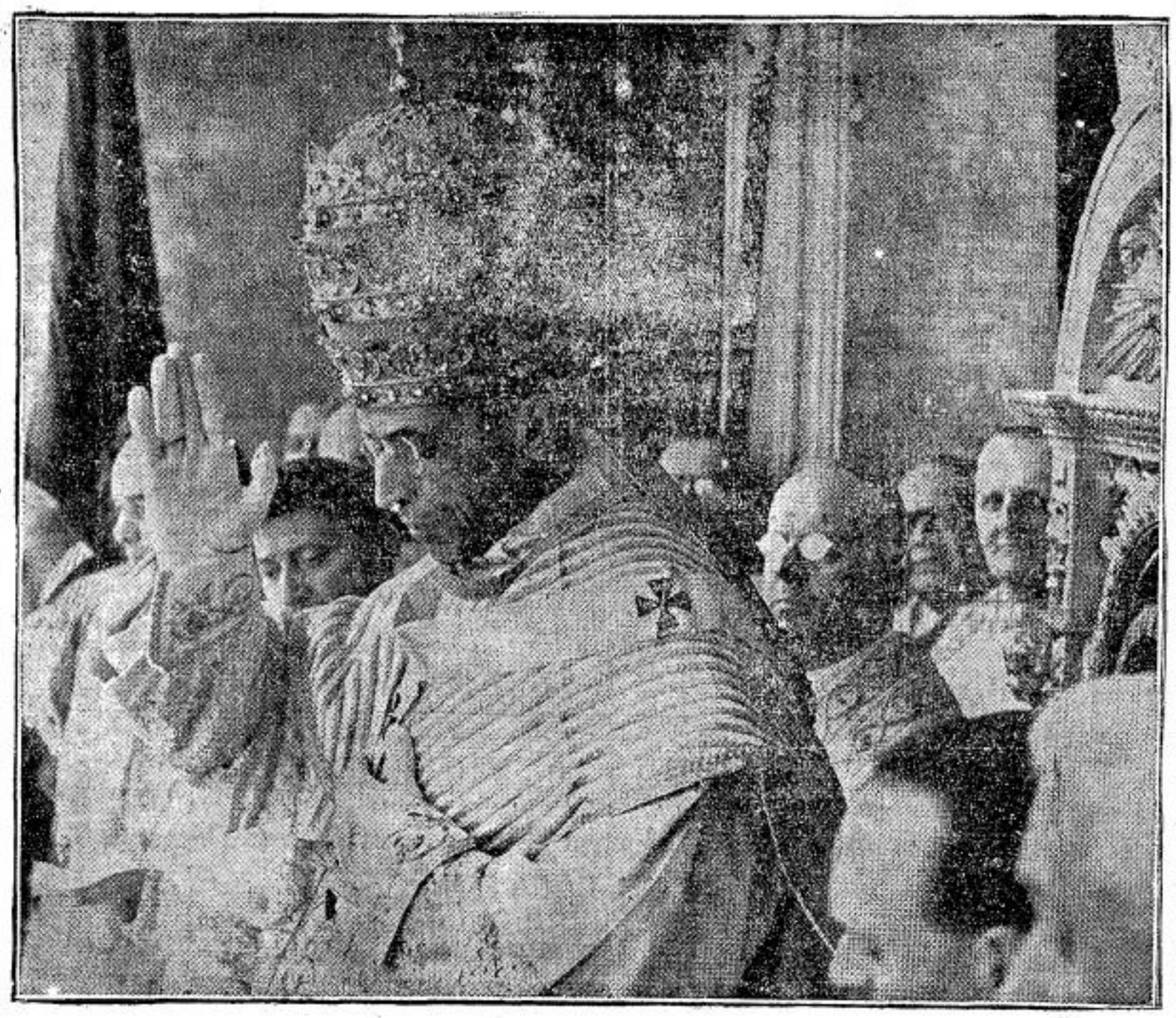

A formula de imposição menciona esses tres predicados "accipe tiaram tribus coronis ornatam et scias te esse Patrem Principum et Regum, Rectorem Orbis, in terra Vicarium Salvatoris nostri Jesu Christi".

Recebei a tiara ornada de tres corôas, e sabei que sois o Pae dos Principes e dos Reis, o Reitor do Universo e na terra, Vigario de Nosso Salvador Jesus Christo.

ORIGEM DA TIARA

O apparecimento da tiara na historia é muito remoto e impreciso.

Um afresco de Roma representa a famosa lenda da "donatio Constantini", doação de Constantino.

A lenda, segundo documento apocrypho do seculo VIII, affirma se certamente na lenda do seculo oitavo.

Mas já no anno 700 era usado pelo papa o "camelaucum", cobertura baixa e conica, origem commum da tiara e da mitra.

Documentos da mesma data, parecem indicar que a origem do "camelaucum" se encontra na corte bizantina, e provindo por sua vez na Phrigia, pois apparece como "phrygeum caudido nitore".

O artista do seculo doze buscou que Constantino offereceu ao Papa São Sylvestre a corôa e todos os ornamentos imperiaes.

O Papa recusou-os e recebeu de Constantino um objeto branco de forma cônica que é a mesma tiara.

O afresco representa Constantino, de joelhos, offerecendo ao Papa um objeto conico, branco, emquanto recebe a benção papal.

Interessante é notar que a tiara papal e o barrete phrigio tiveram, remotamente, a mesma origem.

Sómente que, tirado da corte bizantina, o barrete phrigio degradou para uma carapuça mole e desaprumada, tombada para um lado, vermelha, não muito limpa, cobrindo a cabeça de uma megira da Revolução Franceza.

Embora sendo da mesma origem, a tiara cresceu em altura e nobreza, passando para o seio da Igreja, onde cobriu cabeças papaes que se ergueram, muito alto, na historia.

AS TRES CORÔAS

Só mais tarde começa a apparecer na tiara uma ornamentação que a approxima da corôa. Com os Papas São Clemente e Innocencio II a 1.ª corôa vae se delineando: mas é principalmente com Innocencio III que ella toma o aspecto caracteristico como se vê na sua ephigie em Lubiaco.

A segunda corôa apparece com Bonifacio VIII. Certamente não é extranha a esse apparecimento a luta com Felippe o Bello, na Bula "Unam Sanctam". Queria-se assim symbolizar a supremacia do poder dos papas sobre o dos reis.

A' segunda corôa veiu se juntar, logo, a terceira.

Uma tiara de tal genero apparece no monumento sepulchral de Benedicto XII, na Cathedral de Avinhão, ao passo que nas tiaras do mesmo papa, durante sua vida, a tiara possue só duas corôas. Isso em 1342.

TIARAS CELEBRES

As tiaras ao lado de seu grande valor pelas pedrarias que ostentam, apresentavam um grande valor artistico, pois eram encommendadas aos artistas mais insignes.

De grande valor foram varias tiaras do seculo XIII e XIV: a de Eugenio VI, feita por Ghiberti, foi avaliada em meio milhão de liras-ouro.

Essas e as anteriores tiaras foram empregadas para custear a cruzada contra os turcos, que ameaçavam a Europa.

Houve mais tarde tiaras valiosissimas, como a de Sixto IV, feita pelo veneziano Bartholomeu di Tommaso, avaliada em um milhão de liras-ouro. O dobro ficou a de Julio II, desenhada por Caradosso, e que de tal forma era ornada que Leão X, incapaz de supportal-a, encommendou outra ao mesmo Caradosso, preciosa igualmente pela arte.

Essas e outras tiaras foram destruidas em parte no saque de Roma em 1527 e em parte foram empregadas para cobrir o vultuoso pagamento a Napoleão, em virtude do tratado de Tolentino.

Napoleão mesmo fez presente de uma tiara a Pio VII, para sua coroação em Paris: mas essa tiara era feita de outra confiscada e o mesmo Napoleão a retomou quando o Papa foi encerrado em Fontainebleau.

Pio IX recebeu da Rainha Izabel da Hespanha uma tiara.

Pio XI, por sua vez, recebeu dos milanezes a tiara denominada "da paz", desenhada por Beltrami e offertada em 1922.

Tira seu nome da repetição da folha de oliveira como motivo ornamental e porque fôra dada áquelle que trazia como lema "Pax Christi in Regno Christi".

O novo Pontifice Pio XII no dia de sua coroação recebeu a tiara de Pio IX, que embora de menos valor em relação á tiara "da paz", apresenta o valor particular de ter servido á coroação de seus quatro antecessores, traduzindo, pois, numa época de instabilidade, a continuidade do poder pontificio que se transmitte desde São Pedro numa serie ininterrupta de Papas.

O incremento do Catholicismo nos Estados Unidos demonstrado por estatistica

A edição deste anno do Annuario da Igreja Catholica nos Estados Unidos, em seu 107.º anno de publicação, dá-nos interessantes estatisticas sobre o movimento catholico nesse paiz.

Dentre esses dados interessantissimos destacamos os seguintes:

1) A população catholica nos 48 Estados dos Estados Unidos, no Alaska e na ilha de Hawai, é de 21.406.507 pessoas, havendo, pois, um augmento de 239.827 sobre o anno passado. O augmento do anno de 1938 era de 207.546 sobre o anno de 1937, e neste de 223.945 sobre o de 1936. O augmento nestes 10 ultimos annos é estimado em 1.293.749, e de 1919 para cá supera 3.857.183.

2) O numero de membros do clero é actualmente de 33.540, havendo, pois, um augmento de 872 sobre o anno de 1938. Foram constituidas durante o anno 329 novas parochias, elevando-se pois, as mesmas ao numero total de 18.757.

3) Foram inaugurados mais 3 novos seminarios, elevando-se o numero dos mesmos a 259. Os seminaristas de 15.984 elevaram-se a 16.746.

Ha 181 collegios para homens, 677 academias femininas, 1.362 escolas medias catholicas e 7.561 escolas parochiaes.

O numero de estudantes nos collegios, academias e escolas médias é de 441.273, accusando um augmento de 31.270 estudantes novos sobre o anno anterior.

4) Ha 311 orphanatos catholicos com 36.206 orphãos; 167 casas para anciãos e 679 haspitaes catholicos.

5) O anno de 1938 foi particularmente favoravel quanto ao numero de convertidos, que alcançaram 65.943, cifra que superou em 2.247 unidades o anno anterior.

6) São as seguintes as archidioceses que superam a um milhão: Boston, com 1.027.544; Chicago, com 1.400.000; Nova York, 1.000.000; a diocese de Brooklyn tem uma população catholica de 1.169.054.

Como vemos, o catholicismo nos E.U.A. dia a dia, traz mais almas ao Reino de Christo.

LETRAS NACIONAES E EXTRANGEIRAS

Um agradecimento do Prof. Pirou

A proposito da critica feita pelo nosso redactor Dr. José Pedro Galvão de Souza sobre o livro "Essais sur le Corporatisme", do Prof. Gaetan Pirou, da Faculdade de Direito da Universidade de Paris, recebemos os agradecimentos desse professor, por intermedio do Pe. Eustachio de Campos Nelson, antigo capellão de Santa Cruz, hoje Matriz de São Geraldo, nas Perdizes, sacerdote brasileiro pertencente agora á "Congregation de Fraternité Sacerdotale", e que teve a gentileza de traduzir a critica do nosso collaborador para aquelle mestre da Faculdade de Direito da Universidade de Paris.

O Prof. Gaetan Pirou agradeceu vivamente a recepção do LEGIONARIO contendo a profunda critica da sua obra e pediu fossem esses agradecimentos transmittidos ao Dr. José Pedro Galvão de Souza.

A vida de hoje precisa do ENO 'Sal de Fructa'

Jornalistas catholicos assassinados pelos marxistas durante a revolução hespanhola

Durante a revolução hespanhola, os marxistas obstinaram-se particularmente em perseguir e assassinar os escriptores e jornalistas que não puderam deixar a zona vermelha.

O boletim de informações hespanhol precisa o seguinte:

18 collaboradores do "A B C" encontraram a morte. O jornal "El Debate" deplora a perda de 26 collaboradores, redactores e operarios seguintes: Srs. Bernardo Aza e Luis Sáinz de los Terreros (do Conselho Administrativo da Editorial Catholica), Antonio Bermúdez Cañete, Juan Gandullo León, Santos Fernández, Emilio Carrascosa, Alfredo Gracia, Angel Crespo, Agustín Salache, Fernando de Urquijo, Francisco Ortiz Tallo (redactores de "El Debate"); Juan Bautista Campos, Pedro Arjona (redactores de Agence Logos); R. Pe. Rafael Alcocer, O. S. B. (director da Bibliotheca Pax); José María Saavedra, Juan Tinao (empregados administrativos); Juan Avilés Sebastián Llorente, E. Torrijos Eligio Gómez, Julia Apezteguia Alfonso Echeverria, Manuel Plaza, Andrés Pérez, Antonio Dueñas e Serafín Torralba (empregados das officinas).

BERMÚDEZ CAÑETE

LEGIONARIO

SEMANARIO CATHOLICO COM APPROVAÇÃO ECCLESIASTICA

Direcção:

Rua Quintino Bocayuva, 54
Sala 323 — Phone 2-7276
Redacção e administração:
Rua Immaculada Conceição, 59
Telephone 5-1536
Caixa Postal, 2849

Assignaturas:

Anno	15$000
exterior	25$000
Semestre	8$000
" exterior	13$000
Numero avulso	$200

Rogamos aos nossos assignantes communicarem a mudança de seus endereços para a Caixa Postal 2849.

Annuncios

Peçam tabella, sem compromisso

Não publicamos collaboração de pessôas extranhas ao nosso quadro de redactores.

O LEGIONARIO tem o maximo prazer em receber visitas ás installações de sua redacção e officina, mas pede que não sejam as mesmas feitas nas 2as., 3as. e 4as. feiras, por exigencias do serviço.

COMMENTANDO...

A IGREJA E O MATRIMONIO

Já veiu a publico, officialmente, a estatistica dos processos concluidos durante o anno de 1938, no tribunal da Santa Rota Romana.

Em geral, pensa-se que este tribunal tem apenas competencia sobre os feitos matrimoniaes. Esta opinião, embora espalhada, é errada. A Santa Rota é o tribunal de Appelação da Igreja, quer dizer, é um juizo de segunda instancia. Assim, na estatistica já referida, figuram numerosas causas civis e criminaes, provenientes de todas as partes do mundo, para receberem ultima e definitiva sentença.

Entretanto, é preciso notar que a maior parte destas causas foi constituida por questões matrimoniaes. Aquelle veneranndo collegio judicial apreciou 70 casos desta especie, sobre os quaes proferiu sentença. Apenas 27 casamentos, porém, foram reconhecidos nullos. E' preciso lembrar, como já ficou dito, que a Santa Rota é um tribunal de segunda instancia, que torna a julgar processos já apreciados nos tribunaes episcopaes. Portanto, é apenas uma pequena parte de todos os processos que sobe até Roma, pois muitos delles, morrem na primeira instancia; e, desta pequena parte, apenas uma insignificancia teve sentença favoravel.

Vê-se, pois, o cuidado com que a Igreja cerca o pronunciamento da nullidade matrimonial, dada a delicadeza e a gravidade do assumpto, que exige as provas mais cabaes da irregularidade que se argue como fundamento da dissolução da sociedade conjugal. Nesta materia, a Igreja prefere a possibilidade de manter um casamento nullo ao risco de dissolver um legitimo.

Corre, infelizmente, um certo equivoco a respeito dos contractos matrimoniaes que a Igreja autorisa a dissolver. Ha quem pense que isto constitue uma certa modalidade de divorcio, admittido, embora em pequenissima escala, pelo Catholicismo.

Para desfazermos esse equivoco, é necessario appelar para algumas noções de direito commum.

Os contractos defeituosos dividem-se em duas classes, os nullos e os annullaveis. Os contractos annullaveis são os que têm um defeito qualquer que lhes autorisa a dissolução; emquanto isso não se faz, porém, o contracto vale, e póde mesmo acontecer que, se não fôr desfeito dentro de um tempo determinado, venha a tornar-se perfeito e inteiramente valido. O contracto nullo é completamente differente: tem apenas uma apparencia de contracto, mas, no fundo, é inexistente; a sua irregularidade não é sanada em tempo algum. Estes contractos não se dissolvem, por isso que não existem. Apenas se verifica e se declara esta radical ausencia de vinculo entre as partes que pensaram ter contractado.

E' o que faz a Igreja em relação aos casamentos nullos. O matrimonio é um Sacramento que exige, para a sua validez, esta condição essencial: que haja um perfeito consenso de vontades em que os nubentes conhecem e acceitam livremente as vantagens e os onus que vão assumir no estado de casamento. Quando se verifica que tal não se deu, não ha, tambem, vinculo sacramental. Este facto é que os tribunaes ecclesiasticos simplesmente reconhecem, para os devidos effeitos.

Mostrei, em meu ultimo artigo, que os erros geralmente existentes a respeito das relações entre a Igreja e o Estado, quer estes erros consistam em extender, quer em reduzir exageradamente o papel da Igreja, são causados sempre pelo naturalismo.

E' obvio affirmar que esse naturalismo não paira nas regiões sideraes das meras concepções doutrinarias, e que serve, em geral, de capa para sentimentos menos confessaveis! Quantas vezes, vemos pessoas pusilanimes externarem doutrinas naturalistas, segundo as quaes o papel da Igreja consistiria em actuar apenas portas a dentro, dos edificios do culto: no emtanto, este naturalismo de encommenda não é senão um pretexto commodo para encobrir a covardia dos que o allegam. Quantas vezes, ainda, vemos certos gaviões da politicagem ostentarem uma rubicunda convicção de que a Igreja deve ter, em questões não apenas espirituaes, mas ainda politicas ("politicas" com "p" minusculissimo), uma extensissima ingerencia: e no emtanto esse ponto-de-vista naturalista que tenta arrancar á Igreja a sua esphera espiritual para atiral-a ao campo inferior dos problemas temporaes, disfarça apenas a ambição de se servir da Igreja como escada e instrumento.

•

O LEGIONARIO é um semanario que se dedica, por emquanto, principalmente á obra de aperfeiçoar a formação dos catholicos que já se elevaram a certo grau de fervor. Como tal, não tenho o proposito de combater nestas columnas os erros extremos que existem neste assumpto.

Os maçons, os totalitaristas da pseudo direita e os seus socias da extrema esquerda pretendem reduzir a Igreja á mera funcção de organizadora de novenas. Os anglicanos, pelo contrario levam tão longe a acção temporal de sua igreja, que transformam os seus pastores em meros funccionarios incumbidos de mil tarefas alheias ao culto, como, por exemplo, de combater a febre aphtosa do gado, explicando durante os officios religiosos os melhores meios preventivos ou curativos contra o mal.

Claro está que a generalidade de nossos leitores não professa, nem esta forma maximalista, nem aquella attitude minimalista inspirada no naturalismo.

O que, portanto, cumpre, sobretudo, apontar neste artigo é, uma serie de opiniões intermediarias entre esses erros radicaes e a verdade plena. O simples ennunciado de taes erros mostra a gravidade dos inconvenientes de ordem pratica que dahi decorrem. E isto nos permittirá avaliar em toda a sua importancia as resoluções do Episcopado Argentino sobre "Apostolado e Politica", que publicamos em nosso ultimo numero e nos propuzemos commentar.

•

Diga-se preliminarmente que, entre os catholicos brasileiros, a tendencia mais corrente, consiste em um naturalismo minimalista, que constitue uma reminiscencia ainda vivaz do indifferentismo que D. Vital e depois delle Jackson de Figueiredo combateram.

Nossos avós achavam que o catholico póde ser indifferente, maçon, liberal, etc., comtanto que assistisse pontual e assiduamente ás cerimonias religiosas da respectiva irmandade. Certos catholicos de hoje, dentro de um estado de espirito igual a esse, acham que podem ter em materia de economia, de politica, etc., a orientação que bem entenderem, continuando a ser bons catholicos se frequentam assiduamente as Igrejas.

Evidentemente, taes pessoas, sempre que se trata de uma intervenção da Igreja nos assumptos acima, toleram a custo ou mesmo se revoltam explicitamente contra ella. E o pretexto classico de taes revoltas é que a Igreja está interferindo em questões alheias á sua alçada.

Muitas vezes, esta má fé se entrincheira em um inexplicavel cipoal de subtilezas a respeito das intervenções eleitoraes dos catholicos, servindo-lhes qualquer attitude mais energica destes ultimos de pretexto para affirmar que elles estão tendo acção partidaria, e portanto alheia.

•

O documento dos Bispos Argentinos repudia, como é natural, esta mentalidade rançosa e estreita.

Pio XI escreveu certa vez aos Bispos Argentinos que a Acção Catholica deve intervir na politica sempre que tiver algum interesse relacionado com ella. E como as escolas, o trabalho, a familia, e mil outros terrenos de transcendental importancia para a Acção Catholica se encontram sob a dependencia da legislação do parlamento, a Acção Catholica deve estraçalhar resolutamente as teias de aranha doutrinarias que coarctavam sua acção, e intervir resolutamente nas feituras das leis.

Por isto, o Episcopado Argentino, indicou á Acção Catholica uma dupla acção: 1) ennumerar alguns projectos de lei em estudo no Parlamento que deverão ser por este approvados mediante pressão da A. C., no Parlamento; 2) desenvolver uma intensa campanha no seio da opinião publica, afim de a pôr em pé de guerra contra os inimigos das reivindicações sociaes catholicas que existem no Parlamento.

Com isto, na Argentina, a intervenção da opinião catholica na vida publica passará a ser doravante, sustentada e penetrante, estendendo-se desde o amago das commissões legislativas do Congresso Federal e dos Congressos Provinciaes até a praça publica.

Não pára aqui, porém, a actividade da Acção Catholica Argentina, segundo as directrizes do Epicopado. Além disto, ella se situa no fóco dos mais ardentes e intrincados problemas contemporaneos, e ahi intervem marcando os rumos da civilização americana por meio de um combate decisivo ao totalitarismo, o que no proximo artigo analyzaremos.

Plinio CORRÊA DE OLIVEIRA

Acção Catholica e Politica

CATHOLICOS

Comprem EXCLUSIVAMENTE suas Joias e seus Presentes na conhecida

JOALHARIA

CASA CASTRO

OFFICINAS PROPRIAS

RUA 15 DE NOVEMBRO N.º 26 (Esquina da Rua Anchieta)

Unicos concessionarios dos AFAMADOS relogios "ELECTRA"

EXERCICIOS DE SANTO IGNACIO

Para o corpo redactorial do LEGIONARIO

No dia 18 p.p., tiveram inicio os exercicios espirituaes de Santo Ignacio, pregados a um grupo de redactores do "Legionario" e elementos da Juventude Universitaria Catholica pelo Revmo. Pe. Felix Pereira de Almeida, S. J., prefeito dos estudos no Collegio São Luiz.

A Fazenda Taipas, pertencente aos Revmos. Pes. Jesuitas, está situada em lugar aprazivel, dotado de bello panorama e muito propicio ao recolhimento.

Foi neste ambiente, que o pregador, dotado de grande cultura e notavel facilidade de expressão, propoz aos retirantes os pontos das meditações de Santo Ignacio de Loyola.

Tambem esteve presente naquelle local o insigne sacerdote W. Alvarenga, S. J.

A semana dos exercicios espirituaes concluiu-se hoje, deixando em todos os que della participaram uma impressão indelevel como seria de esperar, dadas as innumeras approvações e elogios que a Santa Sé não tem deixado de prodigalizar aos exercicios espirituaes de Santo Ignacio desde que foram compostos, até nossos dias.

Ginasio Ipiranga

Com Inspeção Permanente

ESCOLA NORMAL — CURSO GINASIAL — CURSO DE ADMISSÃO AO GINASIO — CURSO PRIMARIO E JARDIM DA INFANCIA

SEÇÃO MASCULINA E FEMININA
— SEPARADAS —

Acham-se abertas as matriculas para todos os cursos. — Aceitamos alunos transferidos de Escolas Oficiais e Particulares

Peçam prospétos e mais informações á

Rua Vergueiro, 360 e Domingos de Morais, 76

Fones: 7-2094 e 7-2831

DIRETOR: PROF. MIGUEL SANSIGOLO

Uma carta Pastoral do Bispo de Berlim

Mais uma vez temos noticias seguras sobre a atroz perseguição á Igreja na Allemanha. Mgr. von Preysing, Bispo de Berlim, em recente pastoral denuncia essa campanha anti-catholica no terreno educacional. As escolas catholicas vêm sendo fechadas rapida e systhematicamente, ao passo que os paes são impedidos de matricular seus filhos em estabelecimentos de ensino catholico.

Accrescentemos ainda que a escola nova é baseada e orientada em uma phylosophia pedagogica hostil á Igreja.

Deante dessa grave situação, a responsabilidade dos paes é agravada. Cumpre a estes manter-se em contacto com os padres, conhecer bem a doutrina catholica, para, no lar, poderem dar a seus filhos a educação que lhes faltou na escola.

Termina o Bispo de Berlim demonstrando que os seus temores eram mais que justificados, e appellando para a collaboração dos paes e padres, tendo em vista a salvação da Fé.

Lêr e propagar o

LEGIONARIO

E' DEVER DE TODOS OS CATHOLICOS

29 de Junho

S. Pedro e S. Paulo

Todos os Apostolos disputavam a primazia, e ella foi dada a Pedro. E Pedro sempre se mostrava o mais arrojado dos que seguiram a Christo, e O negou tres vezes. Chefe da Igreja Universal, escondeu-se na occasião da prova, e só se animou a sahir do esconderijo quando mulheres lhe annunciaram a Resurreição. E elle era o mais animoso dos discipulos de Christo.

Algum tempo depois vemol-os a todos pregando em Jerusalem, e fazendo milagrosas conversões. Falar no Crucificado para os judeus de então, era recordar, ao menos, que tinham preferido um assassino a um Rabino. E falavam de Christo em praça publica, esses mesmos que o pavor confundira.

Arrastados aos tribunaes, elles confundiam os seus juizes pela rudeza e precisão de suas respostas. E com a força da verdade venciam o seu perseguidor, porque ninguem persegue victoriosamente os que por virtude desprezam a morte.

Todos os Apostolos foram martyrizados, apezar de não ter morrido do martirio, São João, o apostolo que Jesus amava.

Que se passou então? O Espirito Divino promettido por Christo viera realmente e mudára em homens espirituaes aquelles rudes e materializados peccadores.

E' esse Espirito assiste hoje o successor de S. Pedro. Os seus effeitos são constantes e immensos, e só não são notados do habito que temos de só esperarmos do Papado cousas grandiosas.

Napoleão prende e esbofeteia um Papa. Napoleão morre de amebas, esquecido, numa ilha, e o Papado permanece engrandecido pelo ultrage.

Em nossos dias ainda, chefes que afrontam nações poderosas evitam aggredir um Ancião em seu palacio, e as medidas tomadas contra Elle por esses conquistadores de povos, que não se poupam elogios, são, entretanto, dignas do desprezo dos vilões.

Que poderão fazer contra quem não teme a morte e já goza na terra a liberdade plena dos espiritos?

Pio XI, um dos maiores Pontifices de todos os tempos, das alturas materiaes, as montanhas, e espirituaes que tanto vel. da confirmação da assistencia divina que ha 1900 annos transformara os Apostolos. "Non possumus" diziam elles diante dos juizes, e "não posso" calar-me, repetia Pio XI.

O mundo odiava as suas Encyclicas, e Elle as escrevia. Os governos faziam concordatas e O perseguiam nas sombras. Desarmado nas mãos de seus inimigos, elle enchia o mundo com as suas palavras de protesto. Que podiam os homens contra Elle?

Tirar-lhe a vida. Essa, Elle daria alegremente por Deus, como deu quando chegou a sua hora.

E o seu successor permanece no throno, cercado de inimigos cada vez mais ousados, isto é, para ser mais exacto, cada vez mais ignobeis, pois os seus ataques são um vituperio para si mesmos. Elle permanece ligando o o céu e a terra, animado d'Aquelle Espirito que n'Elle se concentrou, por não mais carecer a Igreja de sua assistencia tota, sobre cada um dos outros pontifices que não são Maximos, os Bispos.

Quantas e quantas vezes a barca de Pedro esteve humanamente desamparada. Nem por isso ella sossobrou.

Pio XI, no seu throno, percebe as insidias de seus inimigos, os seus soffrimentos porém só são provocados pelo numero maior de almas que elles podem mandar para o inferno. Nenhum temor pode ter por si ou pelo Papado.

Rezemos, pois, por esse Summo Pontifice, que só soffre por nós. Se a oração feita ao Pae por intermedio de Jesus Christo é absolutamente efficaz quando pedimos cousas indifferentes, certamente será poderosissima quando pedimos as realizações da vontade do proprio Christo: a conversão de todos, afim de que haja "um só rebanho e um só Pastor"

MAPPIN STORES
Sociedade Anonyma Inglêza

Bonitas

LANS

para vestidos e tailleurs

TWEEDS de qualidade magnifica em todas as côres dictadas pelos ultimos figurinos: terra-cotta, brique, mostarda, verde-amande, beige, bois-de-rose, castanho, verde-musgo, nattier, creme, indigo, ouro-velho e preto.

Larg. 1m,40 Metro 39$

★

Mappin Stores

Mais um "potpourri" de actualidade

Frei Pedro SINZIG, O. F. M.

Deixando de lado toda a introducção, vou logo in medias res.

CARROÇAS COM CHRISTOS — O titulo não é meu: é de orgãos nazistas, que contam como imagens do Crucificado foram tiradas das escolas e de outros lugares, em numero tão grande, que a remoção dellas teve que ser feita com carroças. "A população — commenta "Der Deutsche Weg", de 14 de maio p.p., — permittiu-o; os homens não se collocaram deante da cruz do Senhor, para protegel-a com seus corpos contra um bando de demonios... Não accusamos, porém; pois, a população deve ter soffrido indizivelmente, para seu animo ficar abalado ao ponto de não mais se oppôr... Soffrimentos ainda peiores são impostos por aquelles algozes que, com cinismo indescriptivel, tiram aos paes catholicos seus filhos, ao mesmo tempo que ainda está oscillando sobre a terra allemã uma palavra do Fuehrer: ..."Respeitamos as tradições religiosas de nosso povo: somos nós que damos ao passado seu verdadeiro sentido". Sim, sim, o "verdadeiro sentido"; ouvimos a mensagem, mas ao mesmo tempo em nossos ouvidos ressôa o ruido das carroças que, nas estradas das aldeias, levam Christo novamente á sepultura... Pode passar muito tempo, até que Christo resurja desses tumulos da historia; quantos seculos não passaram na Africa septentrional, antigamente, de christianismo florescente, até que se abrisse o tumulo preparado pelos inimigos com methodos iguaes aos do 3.º Reich, e se apresentasse, como milagre, no Congresso Eucharistico da Algeria!"

●

BENEFICIANDO O PAIZ? — Conta o "Daily Herald", de 17 de abril p.p. que está diminuindo mais e mais o numero de passageiros nos vapores allemães, inclusive no "Europa" e "Bremen". Ha um anno, esses navios velozes em Southampton se apresentavam com 500 a 600 passageiros; agora apenas com 50 a 60, emquanto vapores inglezes conseguiram um "record" em numero de passageiros.

●

HOMILIA DO DR. LEY — "Le Figaro", de 5 de maio p.p., chama de "homilia" o discurso do dr. Ley no Congresso de Hygiene em Francoforte, visto que Ley se apresenta como cura do povo allemão. Obrigado a dar um bom exemplo, contou da sua guerra heroica contra o alcoolismo e o vicio de fumar, dizendo que os velhos germanos foram calumniados por Tacito, porque, na realidade, bebiam muito moderadamente, não sendo sua cerveja sinão caldo de frutas. "Foi em particular a palavra do Fueher que impressionou o dr. Ley, a saber, que 30 milligrammas de nicotina chegam para matar um homem; é a quantidade contida em 7 charutos, cujo consumo, feito duma vez mata. Aliás, já o Fuehrer teria dito, ironicamente, que para prejudicar de vez um adversario, bastava offerecer-lhe um bom charuto do Brasil".

"Sabe-se por outras fontes — conta "Der Deutsche Weg", de 14 de maio p.p. — que todo o discurso de Ley foi uma vergonha, pois o **antialcoolista** Ley, ao falar, estava embriagado. Pronunciou as phrases sem dominio sobre a lingua, gaguejando, de modo que os ouvintes só tornaram cada vez mais inquietos. Ao declarar, por fim, que se desacostumou de beber, por difficil que lhe tenha sido, toda a platéa rompeu em franca gargalhada, ao ponto de Ley mal poder continuar".

●

A MORAL EM DECLINIO — A julgar pelo que dizem altos e altissimos nazistas — escreve "Der Deutsche Weg", de 21 de maio p.p. — o nazismo trouxe á Allemanha uma renascença moral. E' com nojo que pensamos na epoca dos chamados "1.000 processos de moralidade", nos discursos e artigos hypocritas que gottejavam de indignação moral e que exhibiam sempre de novo o collete branco do nazismo. Agora, porém, o "Schwarze Korps", sob o peso dos factos, tem que confessar que durante o dominio nazista, o embrutecimento moral do povo assumiu proporções que abalam, e que a moral baixou a menos de zero. Ouçamos a triste canção do "Schwarze Korps":

"Abala directamente o facto de que, segundo o recenseamento dos doentes de enfermidades venereas, no Reich, mais de 75 o/o de todos os homens tiveram, ou ainda têm, uma doença venerea. Segundo calculos de sabios de renome, estamos perdendo, só na antiga Allemanha (sem as incorporações recentes), cerca de 2 milhões de nascimentos por anno, em consequencia de doenças venereas. Esses algarismos reclamam providencias completas".

Sem commentario.

●

MAUS TRATOS, INSULTOS — A "Agence Chrétienne de Presse" PAX, de Paris, publica, aos 16 de maio p.p., varias cartas da Allemanha, uma das quaes de Munich, com esses dizeres: "... Fulano, a quem o sr. conhece, foi mantido preso, durante 92 dias, num buraco subterraneo, onde apenas havia um estrado para dormir e um vaso para as necessidades... A mesma sorte foi a de um padre da diocese de Salzburg. Ambos, hoje, estão em Dachau (um dos peiores campos de concentração)..

Na occupação de Praga, o jornal de S. Poelten publicou os discursos de nazistas que se gloriavam ter cahido a ultima fortaleza dos "pretos": ter falhado exterior, e Jehová. São fechadas as escolas particulares; os padres são privados de seu ordenado; os capellães e os antigos catechistas (padres) não sabem como alimentar-se. A falta de educação religiosa traz fructos terriveis; um medico que protestou contra a nova "educação", foi internado em Dachau, bem como 7 sacerdotes de Linz... e 20 padres da Stiria". A carta tem a data de 16 de abril p.p.

●

INVASÃO DE UM PREDIO EPISCOPAL — O "Osservatore Romano", orgão do Vaticano, enumera novas medidas antireligiosas do 3.º Reich, entre as quaes o fechamento da Faculdade de Theologia de Graz e do collegio jesuita S. Luiz, de Godesberg. Diz mais que, a 15 de abril p.p., a policia secreta invadiu a séde do Vigario Geral, sequestrando as actas de varias doações ecclesiasticas. Em hora nocturna, as atas foram transportadas, reapparecendo em seguida os policiaes, para confiscarem os bens das doações. A entrega foi feita depois da ameaça de violencias.

●

CONVENTOS FECHADOS — O convento franciscano na avenida Monheim, em Aachen (Aix-la-Chapelle), de onde irradiavam innumeras obras sociaes, religiosas e caritativas, por ordem dos nazistas ainda omnipotentes, foi fechado, sem possibilidade de recurso por parte dos numerosos religiosos ou da população.

Outrotanto foi feito com o convento capuchinho entre Aachen e Vaals.

O apostata Buerckel, commissario do Reich na Austria, decretou o sequestro da grande abbadia benedictina Klosterneuburg. Dinheiro haja!

●

ANGLICANOS E CATHOLICOS — Em carta ao "Times", o arcebispo anglicano de Canterbury communica que, por intermedio do Cardeal Hinsley, propoz a S.S. o Papa Pio XII, organizar para o dia do Espirito Santo a oração commum de toda a christandade, catholicos e anglicanos. O Papa, recebendo bem a suggestão, respondeu que já apellou para a oração especial dos catholicos durante todo o mez de maio.

O Primaz anglicano de Canterbury, o arcebispo orthodoxo de Thyateira e Exarcha do Patriarchado echumenico da Europa Central e do oeste, bem como os Moderadores da Assembléa Geral escosseza e do Conselho das Igrejas Livres fizeram seu apello de orações para todo o tempo de Pentecostes. A intenção commum é a volta do mundo para Nosso Senhor Jesus Christo.

●

MATEM AS ALMAS! — Recrudesceu a lucta pela posse das almas das crianças em toda a Austria. Ha pouco, uma circular nazista decretou o que segue:

1.º — Todos os professores, por principio e com toda a sua influencia, têm que trabalhar, para que as crianças sejam afastadas de todas as reuniões religiosas e de todo o culto;

2.º — D'ora em diante, as escolas como taes não podem mais organizar actos religiosos, como sejam: missas, consagrações, confissão, communhão, chrisma, exercicios de côro, nem permittil-os na escola; é prohibido aos professores chamarem a attenção dos alumnos para semelhantes actos;

3.º — é prohibida toda e qualquer participação da escola em instituições ecclesiasticas, a saber: missas, procissões, exames na doutrina, etc., excepfuando-se apenas enterros de pessoas muito ligadas á escola;

4.º — não é permittido aos professores, fóra do tempo das aulas, levarem as crianças á igreja ou exercerem a vigilancia sobre ellas durante a missa; é prohibida a participação em commum de grupos de alumnos nos officios divinos;

5.º — as autoridades nazistas da escola não admittem nenhuma influencia de qualquer religião sobre questões escolares. Não é permittido aos professores e aos pradres, perguntar os alumnos sobre a assistencia á missa ou a recepção dos sacramentos.

Em circular especial, o dr. Stoegermeyer insiste na observancia fiel desses preceitos.

●

MATEM E INCENDEIEM! — O semanario "O Futuro" ("Die Zukunft"), de Paris, em seu numero de 26 de maio p.p., publica em fac-simile uma ordem policial talvez sem precedentes. O documento foi examinado severamente, garantindo "Die Zukunft" a authenticidade do mesmo. Contém as coisas mais espantosas, como mostrará a traducção:

"Policial Criminal do Estado. Secção de Vienna. Serviço Permanente. Vienna, aos 10 de novembro de 1938. Acção contra os judeus. Copia.

"Da Direcção da Gestapo, o conselheiro dr. Bifrader communica por telephone, ás 7 horas e 30 minutos: Vindo constantemente perguntas dos centros Kripo á Gestapo, elles, por telephone, têm que ser informados do seguinte:

"Devem ser presos judeus, homens influentes, ricos, de nacionalidade allemã, não velhos, e parecendo sadios. Os donos de armas de fogo têm que ser tratados com particular severidade, fazendo-se o respectivo protocollo.

"Além disso deve ser communicado por telephone, sob o maior sigillo, ao serviço official politico, que a PROPRIEDADE DOS JUDEUS NACIONAES DEVE SER DESTRUIDA. A policia, por isso, nesses casos, não deverá intervir a favor dos judeus. SO' DEVE POR FOGO ONDE NÃO HA PERIGO DE INCENDIOS, pelo que, em geral, não deve ser feito dentro do quarteirão com construcções. Ao todo DEVEM SER PRESOS CERCA DE 3.000 JUDEUS".

"Temos pavor do dia — commenta "O Futuro", em que os archivos do 3.º Reich revelarem seus segredos". De accordo.

Morreu recentemente uma companheira de Santa Bernadette

Na manhã de 6 de Maio deste anno, em Lourdes foi enterrada a senhora Philomena Nicoleau, uma das ultimas sobreviventes das companheiras da Santa Bernadette. Apesar de seus 89 annos, a anciã conservava todas suas faculdades. A proposito recorda-se a entrevista que ha pouco tempo, a mesma senhora concedeu á imprensa franceza. Com grande lucidez foi relatando factos ainda ineditos da vida de Bernadette e da apparição da Virgem.

– "Eu me recordo muito de Bernadette. No collegio, na hora de recreio, ella vinha brincar com as menores, das quaes eu fazia parte. Era um gosto vêl-a sempre jovial. Evitava de falar nas apparições, mas toda gente accreditava em sua sinceridade e no seu poder sobrenatural. As apparições constituiram o mais importante acontecimento de Lourdes, até hoje. Quem viu, não pode esquecer o enthusiasmo popular."

A senhora Nicoleau conta em seguida um sem numero de curas e milagres que se fez pela intercessão da vidente.

Saudosa da antiga companheira, a octogenaria relata um episodio interessante, passado em sua presença, no collegio. Uma jovem senhora, um tanto invejosa dirige-se á Bernadette:

— "Você teve sorte. Póde estar segura de que vae entrar no céu."

Ao que a moça responde:

— "Oh senhora, primeiro é necessario que eu o ganhe."

Esta resposta, cheia de vivacidade, não descreve o bom senso piedoso da santa de Massabielle?

Remedio Scientifico

Muitos são os remedios preceituados, em todos os tempos, para o tratamento da Syphilis, Molestias da Pelle e do Sangue, porém, entre todos os que nestes ultimos 50 annos, têm provocado a attenção da Sciencia, só o "**GALENOGAL**" conserva ainda a sua reputação intangivel.

As virtudes therapeuticas do "**GALENOGAL**" são constantemente attestadas pelos mais eminentes medicos e por infinidade de pessoas que, com a sua actuação rapida e energica, salvaram as suas vidas preciosas. O "**GALENOGAL**" tem apresentado sempre os resultados mais efficazes, mais seguros e mais persistentes.

A formula do "**GALENOGAL**", na opinião dos mais reputados syphiligraphos, sendo, como é, baseada em principios scientificos, **isenta de alcool**, encontra a sua indicação positiva nas fórmas infecciosas mais complexas e graves, e devido á sabia combinação de elementos vegetaes, depuradores e tonicos não ataca o estomago, os intestinos, nem a outro qualquer orgão.

O "**GALENOGAL**" foi o UNICO que, na Grande Exposição Internacional do Centenario, no Rio de Janeiro, em 1922, foi classificado — PREPARADO SCIENTIFICO — e premiado com — DIPLOMA DE HONRA — distincções essas que nenhum outro depurativo conseguiu.

O "**GALENOGAL**" — Suprema Creação da Medicina — é formula do notavel medico inglez, especialista em Syphilis, Dr. Frederico W. Romano, gloria do Corpo Medico, pelo caracter, pelo talento e pela competencia.

22 Aps/c. L. D. N. S. P.—N.º 963

Quando o Figado está doente o Estomago e os Intestinos tambem sofrem

Figado doente, dolorido, crescido, boca com gosto ruim, fastio, nervoso, insonia, gases, estomago que digére mal, intestinos que não funcionam bem, péle feia, itericia... Que horror!

Você já verificou si o seu figado está com saude? Olho que o figado doente produz isto e mais alguma coisa. Remedio para o figado só remedio vegetal e remedio vegetal só a ultima descoberta, que é a Alcachofra. O Hepacholan Xavier tem por base a Alcachofra e outros medicamentos só para o figado. O Hepacholan Xavier cura, mas cura de fáto, as molestias do figado. O Hepacholan é fabricado em liquido e drageas.

Gymnasio Piratininga

FESTA DE ENCERRAMENTO

Esta casa de ensino promoveu no salão nobre da Congregação Mariana de Santa Cecilia, á rua Immaculada Conceição, 59, no dia 15 p.p., uma festa de encerramento do 1.º periodo lectivo deste anno.

A' festa, que muito agradou pelos seus interessantes numeros, compareceu distincta e numerosa assistencia.

ZENITH
LONG DISTANCE RADIO

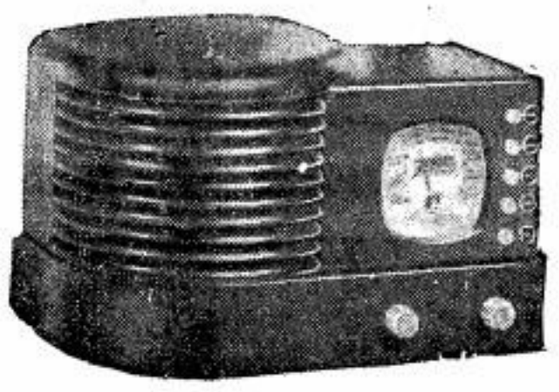

MODELO 5 R 312
Ondas longas de 545 a 1.740 K.C.
(550 a 172 metros)
Corrente alternada — 110/220 volts

Superheterodino de 5 válvulas METAGLASS. Fiel reprodução do som por alto-falante elétrodinâmico de 5". Grande alcance e seletividade em ondas longas. Sintonização automática transcontinental para 4 estações. Belissimo movel moderno de Bakelite de 31x20x16 cms.

Peçam demonstrações sem compromisso pelo Phone: 4-4423

AMERICO NICOLATTI

18 - 1.º Ramos de Azevedo

O Radio a serviço da Igreja

Extraordinario trabalho desenvolvido pela emissora do Vaticano por occasião da morte do Pio XI e eleição de Pio XII

Durante as 4 semanas que decorreram entre o fallecimento de Pio XI e a coroação de Pio XII, a imprensa e o radio se rivalizaram em Roma em fornecer aos seus leitores e ouvintes noticias abundantes sobre os acontecimentos que lá se desenrolavam.

Decorridos menos de 10 minutos após o fallecimento do Papa, era o mundo avisado da triste nova. Foi esse aviso repetido incessantemente até á noite, quando Monsenhor Tardini, secretario dos Serviços Extraordinarios, fez um resumo dos ultimos momentos de Pio XI.

OS FUNERAES DE PIO XI

Para os funeraes realizados a 14 de fevereiro á tarde, foi organizada uma radio-reportagem, a pedido do mundo inteiro, pois a Italia, França, Luxemburgo, Belgica, Polonia, Inglaterra e Estados Unidos solicitaram uma ligação especial com o Vaticano. As reportagens foram dadas em varias linguas e retransmittidas em varios comprimentos de onda, como no caso da Inglaterra, que pela primeira vez ligou seus postos officiaes ao Vaticano, para retransmissão a todo o imperio.

Para assegurar esse intenso trabalho do Radio-Vaticano, ao lado do pessoal normal collaborou o Pe. Scorzi, S. J., auxiliado pelos Pes. Delair e Philips S. J.

Durante o conclave, a rivalidade entre a imprensa e o radio foi mais intensa. Levou a primazia o radio, pois ao mesmo tempo que era annunciada aos fieis, na praça de S. Pedro, a eleição do novo Papa, um microphone installado na Capella Sixtina lançava ao mundo o aviso que o Papa havia sido eleito.

E assim, em menos de meia hora, depois de conseguir ligação com Italia, Suissa, Luxemburgo, Belgica, França, Hollanda, Inglaterra, Irlanda, Polonia, Estados Unidos, Hungria, Argentina e Uruguay, as estações de todos esses paizes retransmittiram a primeira Benção do novo Papa.

No dia seguinte o Pe. Scorzi foi chamado pelo Papa Pio XII, 50 minutos antes da cerimonia da terceira adoração, na Capella Sixtina. O Santo Padre ia ler uma mensagem que queria fosse transmittida pelo radio, e apezar de na Capella Sixtina não haver até então nenhuma installação, conseguiu-se a transmissão, mesmo para o extrangeiro.

A COROAÇÃO

Mas foi por occasião do coroamento que a maior realização do radio foi obtida, graças á collaboração da Radio do Estado Italiano (E.I.A.R.), que fez innumeras installações supplementares ligando o Vaticano aos seus estudios. Isso assegurou multiplas communicações, tendo o Radio-Vaticano conseguido uma reportagem em allemão, hespanhol, portuguez e flamengo.

Os microphones foram installados em varios pontos da basilica, notadamente perto do altar, do throno pontifical e do côro. A' disposição dos locutores foram collocados postos telephonicos na sala das Bençãos e para as cerimonias ao ar livre, no braço Sul da columnata de Bernini. Mais de quatro kilometros de fios foram gastos somente nas installações da Basilica e arredores.

Esse notavel esforço permittiu assegurar a reportagem em 9 linguas, ficando o mundo inteiro á escuta de maneira inusitada, como por exemplo nos Estados Unidos, que, apezar da differença de longitude, fazer com que a hora da irradiação coincidisse com a noite, em mais de cem igrejas os fieis velaram orando e participando dessa fórma das festas do Vaticano.

Desse modo poude a Igreja trazer os catholicos do mundo inteiro unidos aos grandes acontecimentos de sua vida e fazer entrever a todos os homens atravez de seus fastos exteriores alguma cousa de sua realidade sobrenatural.

"NOSSO PÃO"
A casa preferida pelas melhores familias de São Paulo
PÃO — DOCES — BISCOITOS — MASSAS
Largo do Arouche, 51 — Fones: 4-3228 - 4-3737
Praça Marechal Deodoro N.° 426 — Fone 5-4229

Uma lei franceza de cunho totalitario

O facto de ser promulgada, em França, uma lei de caracter totalitario, a muitos parecerá estranho, quasi incomprehensivel. A nós, catholicos, não surprehende a apparente extravagancia do facto.

Para melhor entendermos essa attitude do governo Daladier, apparentemente hostil ao totalitarismo hitlerista, devemos lembrar que essa lei de caracter totalitario, a que nos referimos, foi promulgada sob a influencia decisiva da Frente Popular; dessa mesma Frente Popular que, perturbando a ordem interna, não permittiu que a França agisse no caso austriaco, impedindo, como era possivel á França, que Hitler annexasse a Austria.

A lei em questão, que vem mostrar-nos o falso anti-totalitarismo dos socialistas, restringe demasiadamente a propriedade privada. Todo francez, detentor de papeis importantes, mesmo privados, será obrigado a declarar aos archivistas departamentaes, e, todo aquelle que exportar uma peça declarada historica, será punido com 10.000 francos de multa e prisão por tres annos. E ainda, que todo archivo privado, muito velho, que passar por mãos de varias gerações, perde seu caracter de propriedade privada e até certo ponto será de interesse do Estado.

Ao mesmo tempo outro projecto de lei procura fazer com que seja augmentada a taxa das expedições authenticas emittidas pelos Archivos Nacionaes. Ora, o que uma lei anterior arranca da mão do particular, outra permitte que, aquelles que querem possuir uma copia dos seus archivos tradicionaes, a adquiriram por um preço bastante elevado.

Devemos salientar o grave aspecto que essa lei assume em França, paiz onde ha intensa tradição familiar. Essas tradições familiares, vivas e amadas no seio de cada lar, tornar-se-ão burocraticas, tradições de museu, simples curiosidade para touristas. Portanto, o caracter totalitario dessa injusta lei se revela, ainda, por seu effeito revolucionario, anti - tradicionalista e portanto bem totalitario.

Externato MARQUÊS DE ITÚ
Para ambos os sexos
Internato Familiar — Semi-Internato — Externato — Curso Pré-Primario — Primario anexo — Comercial — Datilografia e Taquigrafia.
Diretor, H. Blackman
R. Bento Freitas, 250

FAÇA DO FRIO
UM MOTIVO PARA REALÇAR
A SUA ELEGANCIA

Manteaux finos
PULLOVERS

Com a entrada do inverno, offerecemos um variado sortimento de lindos pullovers e finos manteaux de estilo moderno, em lã e seda, elegantes creações dos mais afamados costureiros norte-americanos. Venha admirar os artigos para inverno expostos em nossa Secção de Senhoras, que podem ser adquiridos tambem em suaves prestações mensaes, pelo Crediario.

A Exposição
A CASA N. 1, NA PRAÇA DO PATRIARCHA

A "providencia" de Hitler

Escreve-nos um leitor:

"Peço desculpa se venho pedir seu parecer sobre uma questão curiosa. Como o senhor tambem terá podido reparar, em muitos dos seus discursos o "fuhrer" allemão gosta de chamar a "Deus" ou (como na ultima circumstancia) a "Providencia". Saberá o "Legionario me dizer a qual especie de "Deus" ou de "Providencia" entende o "fuhrer" se referir?

Por minha conta confesso que, neste assumpto essencialmente religioso, não comprehendo o Chanceller.

E' claro que elle não pode pensar de se referir ao Deus vivo e verdadeiro, uno e trino dos catholicos, sendo elle actualmente (como todos sabem) um dos maiores adversarios do christianismo em genero e do catholicismo em especie. E si não é o Deus verdadeiro dos catholicos, qual outro "deus" ou qual outra "providencia" elle evoca?

Além de ser blasphemia é pelo menos ridicula esta mania moderna de evocar uma divindade inexistente, (ao mesmo modo no qual o povo chama "acaso" ou o "destino" quando não sabe que dizer) na qual divindade no intimo do coração nem se acredita; ou si se lhe acredita, se trata sempre na pratica de uma fé tão nebulosa, tão vaga, tão elastica, que se achariam em difficuldade de definil-a até aquelles que dizem acreditar; uma fé, em poucas palavras, muito commoda, um "deus" que me parece ser muito semelhante ao famoso rei-madeira, da fabula de Esopo, já que seria um "deus" que deixa livres seus crentes que se acostumam com todas as sopas, com fazer tudo o que querem, sem a obrigação de um culto e (o que é mais ainda) sem uma inflexivel lei moral individual, domestica e social.

E' ou não é assim?

Servus Maríae.

Caminhou 800 kilometros para receber o baptismo

Uma recente noticia de Uraba (Colombia) relata o facto do o chefe duma tribu de Caimans e sua mulher terem caminhado, em piroga, a cavallo e a pé, 800 kilometros para receber o Baptismo.

Uma tão simples noticia encerra ensinamentos profundos, cuja explicação pratica, entre nós, é evidente.

O casal "caimam" demonstrou não só uma extraordinaria boa vontade como tambem uma alta comprehensão do Baptismo.

E' esse sacramento a condição inicial para a vida da Graça.

Elle dá nascimento ao christão, dando-lhe a vida sobrenatural, tanto mais desejavel que a vida natural quanto lhe é superior.

Apaga, além disso, de um modo completo, todos os peccados, inclusive o peccado original. Marca a primeira infusão dos dons do Espirito Santo.

Ha, mesmo, razão sufficiente para se commemorar o anniversario do Baptismo ao envez do anniversario de nascimento, pois para um catholico o nascimento para a vida é inferior ao nascimento para a Graça.

No emtanto, constatamos, entre nós, uma situação inteiramente contraria.

O Baptismo é relegado a segundo plano e poucos são os catholicos que sabem em que dia o receberam.

Sob pretextos diversos, ora um padrinho que não tem tempo, ora uma promessa de baptizar em Apparecida, por exemplo, transfere-se indefinidamente a data de sua applicação.

Priva-se assim a creança de todo o auxilio inestimavel da Graça, e corre-se o risco criminoso de que uma morte repentina a encontre fóra do seio da Igreja.

Communhão Pascal dos Homens

Parochia da Bella Vista

A Congregação Mariana desta Parochia, fazendo juz ao roteiro de apostolado de seu programma, fez realizar-se, hoje, em sua Igreja Matriz, uma Pascoa collectiva dos Homens, á qual compareceram com muito fervor grande numero de senhores.

Em preparação dessa Pascoa, a Congregação Mariana, tambem, promoveu um triduo de conferencias.

Colegio Arquidiocesano de S. Paulo
INTERNATO
Dirigido pelos Irmãos Maristas

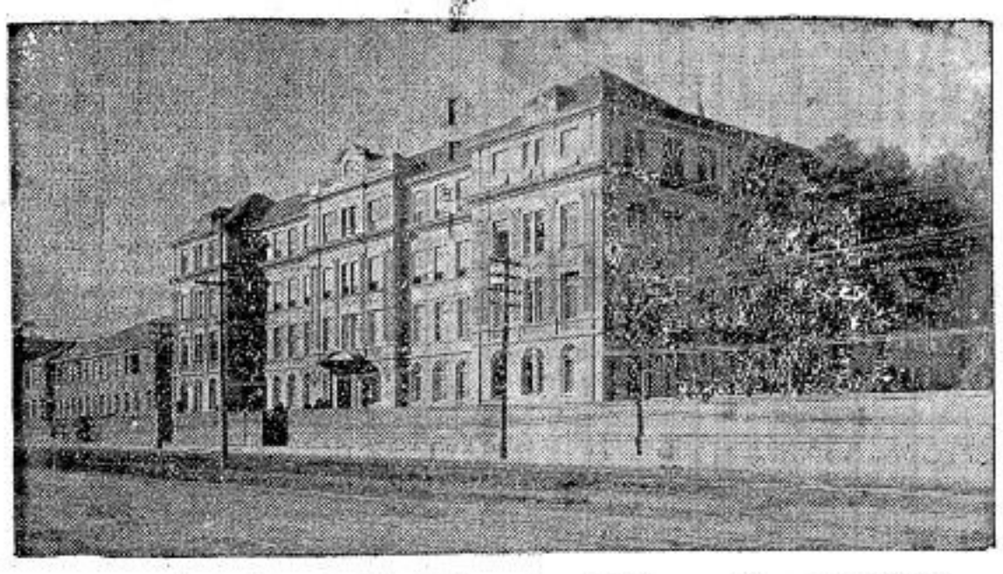

Rua Domingos de Morais, 405 — Fone 7-7052

Indicador Commercial

ACCESSORIOS p| automoveis
O MELHOR SORTIMENTO
Importação Directa
ISNARD & CIA.

AVIAMENTOS p| alfaiates
STOCK COMPLETO
Consultem a
CASA ALBERTO
LARGO S. BENTO N.° 10

BICYCLETAS
TODOS OS PREÇOS
TODAS AS MARCAS
ISNARD & CIA.

BRINS
SORTIMENTO VARIADISSIMO
Importação Directa
CASA ALBERTO
LARGO S. BENTO N.° 10

CASIMIRAS
Aurora — Printex — Pirituba
Nacionaes e Estrangeiras
CASA ALBERTO
LARGO S. BENTO N.° 10

Critica Cinematographica da A. J. C.

Orientação moral dos espectaculos

ONDE ESTAS FELICIDADE

(Da Cinedia, com Alma Fiora, Rodolpho Mayer e o Mesquitinha).

Aqui está um filme brasileiro que apresenta um enredo bastante equilibrado, embora não seja completamente irreprehensivel. Ha, por exemplo, uma falsa interpretação de uma das bemaventuranças do Evangelho. Comtudo, o conjunto encerra uma lição para os esposos que pretendem encontrar a felicidade da vida conjugal nessas festas mundanas e frivolas. Pela natureza do enredo e mesmo por algumas scenas de leviandades, o filme não convém aos adolescentes. Cotação: **Bom para adultos.**

TORNARAM-ME CRIMINOSO

(Da Warner Bros., com John Garfield e Gloria Dickinson)

Um luctador de box, de vida folgaza, é tido por morto, depois de considerado autor de um assassinato. Seguindo instrucções de um advogado, muda de nome, passando a residir num lugar distante. O filme tem um desenrolar accidentado, com alguns pontos susceptiveis de critica, apresentando um final satisfactorio. Não é recommendavel aos menores. Cotação — **Acceitavel para adultos.**

ROMANCE DE UM TRAPACEIRO

(Da Art Film, com Sacha Guitry e Jacqueline Delubac).

Este filme annunciado com tanto estardalhaço, conjo qualquer coisa de novo no campo da cinematographia, constitue, para as pessoas que o vão assistir, uma fonte de maus conselhos. Para termos uma idéa basta dizer que o personagem principal, tem durante toda a sequencia do filme, uma norma de conducta baseada no seguinte: "a honestidade nem sempre dá bom resultado". Este exemplo e innumeras scenas em que acompanhamos a vida irregular do heroe do romance, forçam-nos a desaconselhar este filme a qualquer publico. Cotação — **Máu.**

CANÇÃO DE AMOR

(Da Metro, com Jeannette Mac Donald e Nelson Eddy).

Filme colorido, musicado, que apresenta a conhecida dupla de cantores da tela. No enredo surge uma desavença conjugal, com separação dos esposos, provocada astutamente pelo empresario. Termina a contento, com a conciliação do casal. Póde ser visto por qualquer publico. Cotação — **Acceitavel.**

TOM SAWYER, DETECTIVE

(Da Paramount, com Billy Cook e Donald O' Connor).

E' a continuação da novella de Mark Twain. Pelas aventuras do principal personagem, que podem servir de máu exemplo, bem como por um assassinato e scenas de certa emotividade, o filme é desaconselhado para menores. Cotação — **Acceitavel para adultos.**

EM QUE DIA VOCE NASCEU?

(Da Warner, com Margaret Lindsay e Anna May Wong).

E' um esforço para fazer crer no valor das adivinhações da astrologia. Pretende mostrar o filme que um crime foi inteiramente desvendado graças aos conhecimentos astrologicos. Bem se vê que o conto policial empregado, foi especialmente "arranjado" para isso: tudo concorre maravilhosamente para o successo das "previsões" astrologicas. Pela suggestão que póde provocar ás pessoas desprevenidas, deve o filme ser reservado aos adultos de criterio formado. Cotação — **Restricto.**

DUAS VIDAS

(Da RKO, com Charles Boyer e Irene Dunne).

Apresenta uma historia romantica, com um desenvolvimento normal. Uma ou outra phrase, de sentido pouco discreto, não chega no emtanto, a prejudicar. A natureza do enredo não recommenda o filme aos menores, sendo, pois, accessivel, apenas aos adultos. Cotação — **Acceitavel para adultos.**

BANDOS DE NOVA YORK

(Da Republic, com Charles Bickford e Ann Dvorak).

Historia policial, apresenta este filme os mesmos inconvenientes dos filmes do genero: tiroteios, assassinatos, etc., sendo, por isso, inconveniente para menores. Cotação — **Acceitavel para adultos.**

FILMES QUE SERÃO APRECIADOS NA PROXIMA SEMANA

A BARREIRA — Restricto pela "A União" do Rio de Janeiro.

MAYERLING — Prejudicial pela "A União" do Rio de Janeiro.

TRES MOSQUETEIROS POR ENGANO — Acceitavel pela "Central Catholique".

SANGUE DE COSSACO — Acceitavel para adultos pela "Legião da Decencia".

HOTEL IMPERIAL — Acceitavel para adultos pelo "El Pueblo" e "L. da Decencia".

Está atrazada a maçonaria argentina

Os inimigos da Igreja usam de todas as tacticas possiveis, para combatel-a. Uma attitude, desde que tenha sido desmascarada, é logo posta de lado, emquanto outra indumentaria é vestida. Assim a Maçonaria, no seculo passado, arvorou-se em defensora da "liberdade", levando, porém, a um liberalismo desorganizador, hoje reconhecido em todo o mundo como pernicioso. Fracassando no seu intento, a maçonaria "evoluiu" e passou francamente para a direita. Isso na Europa, centro maçonico do mundo. Aqui ainda estamos atrazados, pelo menos á primeira vista, como se verifica por um communicado da maçonaria argentina, de caracter inteiramente liberalista. No fundo, porém, é mais uma trama dessa sociedade secreta: ella apparece como liberal ainda, para que os ingenuos, acreditando num novo perigo liberalista, fuja delle cahindo no extremo opposto, ficando do mesmo modo nas garras da maçonaria. São assim os inimigos de Christo: não se cansam de combater a Igreja, armando toda especie de tramas para envolver os seus filhos. Porém, a Igreja sae sempre victoriosa, desmascarando seus adversarios.

Peregrinação Paulista

Acha-se quasi totalmente lotado o grande paquete "Pedro I", que transportará a Recife os peregrinos paulistas. A Commissão Organisadora receberá durante este mez de Junho as adhesões dos que ainda desejarem participar do grande certame de fé na Capital nordestina, estando ao dispôr dos srs. peregrinos os beliches de 1.º plano, em camarote de quatro pessôas. O pagamento das 2as. prestações estão sendo ultimados pelos srs. peregrinos.

Tudo faz prevêr um brilhante successo á Peregrinação Paulista, estando inscriptos no Pedro I" elementos de alta representação em nosso meio social.

A Commissão Organisadora solicita dos peregrinos, inscriptos, funccionarios publicos, o obsequio de apresentar á Commissão o pedido de abono de suas faltas. Séde: Rua Wenceslau Braz, 22, 4.º - sala 11.

OS MELHORES PREÇOS
E A MELHOR QUALIDADE
Generos alimenticios, Vinhos, Frios, Fructas...
Biscoutos
EMPORIO MONTENEGRO
RUA AUGUSTA, 1.559 (Esq. R. Luiz Coelho) — Phone 7-0035
MERCEARIA AVENIDA
AV. BRIG. LUIZ ANTONIO, 2.098 — (Em frente á Igreja Immaculada Conceição) — PHONE 7-5453
distribuidores da
MANTEIGA "BANDEIRANTE"
(A nata das manteigas)

EVANGELHO

A BARCA DE PEDRO

Quarto Domingo depois de Pentecostes

São Lucas, V, 1-11

Naquelle tempo aconteceu que a multidão se comprimia em torno de Jesus, quando Elle estava junto ao lago de Genezareth. E viu duas barcas que estacionavam á borda do lago; e os pescadores tinham sahido e lavavam as rêdes. E, entrando numa destas barcas que era a de Simão, rogou-lhe que se afastasse um pouco da terra. E, estando sentado, ensinava o povo da barca. E, quando acabou de falar, disse a Simão: Faze-te mais ao largo, e lançai as vossas rêdes para pescar. E, respondendo Simão, disse-lhe: Mestre, tendo trabalhado toda a noite, não apanhamos nada; porém, sobre tua palavra, lançarei a rêde. E, tendo feito isto, apanharam tão grande quantidade de peixes, que a rêde se rompia. E fizeram signal aos companheiros que estavam na outra barca, para que os viessem ajudar. E vieram e encheram tanto ambas as barcas, que quasi se afundavam. Simão Pedro, vendo isto, lançou-se aos pés de Jesus dizendo: Retira-te de mim, Senhor, pois eu sou um homem peccador. Porque tanto elle como todos os que se encontravam com elle ficaram possuidos de espanto por causa da pesca de peixes que tinham feito. E o mesmo tinha acontecido a Thiago e a João, filhos de Zebedeu, que eram companheiros de Simão. E Jesus disse a Simão: Não tenhas mêdo; desta hora em deante serás pescador de homens. E, trazidas as barcas para terra, deixando tudo, seguiram-no.

Jesus, o Divino Mestre nada faz inutil ou casualmente. Suppôl-o seria blasfemia irrogada á sua Sabedoria infinita. Assim, não sómente nas suas palavras, como tambem nas suas acções ha doutrina que nos compete conhecer e seguir si quizermos conseguir nossa salvação eterna. O que se dá especialmente quando o Salvador salienta o symbolismo do seu procedimento.

E' o caso da pesca milagrosa.

Não sem motivo especial Jesus primeiro pregou ás turbas da barca de Pedro, depois encheu-a de peixes.

Este duplo facto encerra uma verdade para crer e seguir porque interessa de perto á nossa salvação.

— Os peixes — declarou-o o mesmo Mestre — symbolizam os homens. "De agora em deante serás pescador de homens." Não significam, porém, todos os homens, mas aquelles que attendem á palavra do Mestre, e se recolhem á barca de Pedro. Nessa barca encontram o Salvador e sua doutrina de salvação: "e entrando na barca de Pedro ensinava o povo."

●

A barca de Pedro é a verdadeira Igreja. Nella os que ingressam se salvam, e os que della se afastam perecem. Porque um só é o Salvador, uma só a doutrina de salvação; e um como outra se encontram na barca de Pedro. — Eis a revelação que a maneira de agir do Divino Mestre encerra.

Aos poucos foi o Salvador amoldando seus discipulos ás suas providencias com relação á salvação dos homens. Não seria Elle em pessôa que encaminharia para o céu o genero humano: teria successores, ministros, para realizar sua obra — os apostolos, chamados "pescadores de homens". Entre estes, uma hierarchia para um trabalho ordenado e uniforme como convem á Sabedoria Divina. Pedro seria o chefe supremo. Por isso, durante sua vida publica cumulou a Pedro de preferencias no sentido de inculcal-o aos apostolos como chefe dos "futuros pescadores de homens". De maneira que todos bem entenderam ao Mestre quando de facto o constituiu chefe supremo de sua Igreja.

●

A verdadeira Igreja, pois, se encontra onde se achar o legitimo successor de São Pedro. Ora, como de um lado é mister exista, hoje ainda, e de modo patente, a verdadeira Igreja de Christo — pois ha ainda homens que salvar; e, por outra, só o Romano Pontifice apresenta titulo de legitima successão ao Principe dos Apostolos, segue-se que a verdadeira Igreja de Christo é a que obedece ao Papa de Roma, ou seja, a Igreja de Christo, a barca Salvadora de Pedro dentro da qual se devem acolher os que quizerem salvar-se é a Igreja Catholica Romana.

Congresso Antoniano

As solemnidades da commemoração do 25.º anniversario da Parochia de Santo Antonio do Pary

Realizaram-se nos dias 11, 12 e 13 de Junho as solemnidades do Congresso Antoniano, commemorativo do 25.º anniversario da erecção da Parochia de Sto. Antonio do Pary.

O congresso se revestiu de excepcional brilho, sendo presidido por S. Excia. Revma., o Sr. D. Domingos de Sylos Schelhorn, Abbade de São Bento.

Foram realizadas tres sessões nocturnas, sendo que no ultimo dia, por occasião da sessão solemne de encerramento, estiveram presentes cerca de 4.000 pessoas.

Tomaram parte activa, além das autoridades religiosas representantes, as autoridades civis e pessoas de destaque.

O congresso girou em torno, principalmente, de Sto. Antonio, sua vida, seus milagres, seu entranhado amor á castidade e sua simplicidade, que o tornaram, dentre os demais santos da Igreja Catholica um dos mais populares e queridos.

Curiosa "cessão"- uma Abbadia "cede" seus bens ruraes ao prefeito de um districto de Vienna

O orgão do nazismo D. N. B., publicou, ha poucos dias, uma noticia annunciando que a abbadia de Klosterneuburg, após prolongadas e obscuras negociações, transmittiu todos seus bens ruraes ao prefeito do districto de Vienne-Burckel.

A abbadia de Klosterneuburg, é uma das mais celebres da Austria; seus bens ruraes são dos mais importantes naquellas regiões; são terras ferteis, cultivadas, banhadas pelo Danubio e possuindo mais ou menos 9.000 trabalhadores em constante serviço. E' bem evidente a grande cobiça que sobre essas propriedades poderiam ter os dirigentes nazistas.

Portanto, da noticia publicada pelo D. N. B., devemos desconfiar bastante, pois, já é conhecida de todos a perseguição tenaz que ha algum tempo os homens do governo allemão vêm movendo contra os sacerdotes catholicos. A explicação dada sobre o facto da abbadia de Klosterneuburg "ceder" seus bens ás autoridades de Vienna, não deixa de ser irrisoria...

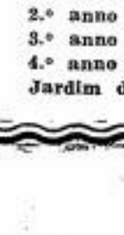
Alfaiataria Ingleza
Acceitamos FEITIO de ternos, trajes de rigor e tailleur.
PREÇOS SEM CONCURRENCIA
Grande sortimento de casemiras nacionaes e estrangeiras.
Rua Benjamin Constantt, 159-161
TELEPHONE: 2-5976

Gymnasio Piratininga
(SOB INSPECÇÃO FEDERAL)
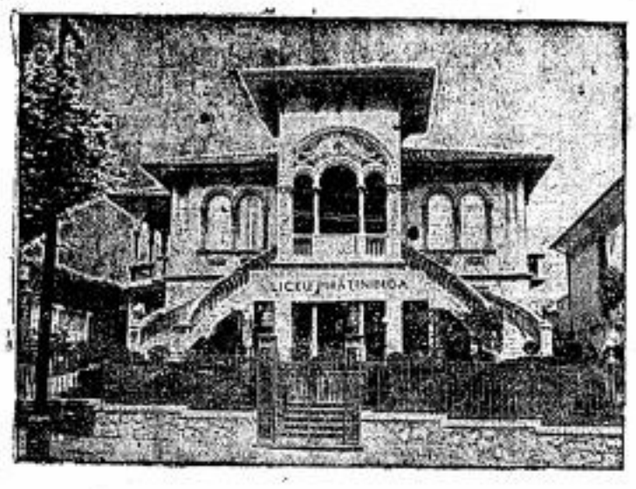
Acceitam-se transferencias para todas as séries
PREDIO PROPRIO — 382 - AVENIDA ANGELICA - 382
Proximo á Praça Marechal Deodoro — Telephone, 5-5245
JARDIM DA INFANCIA — CURSO PRIMARIO — ADMISSÃO — CINEMA EDUCATIVO — CURSO GYMNASIAL
CORPO DOCENTE ESPECIALIZADO
Laboratorio completo — Moderno gabinete de physica — Museu
TODAS AS SALAS COM CARTEIRAS INDIVIDUAES
Façam uma visita ao estabelecimento para verificar as suas magnificas installações.
GREMIO LITERARIO E RECREATIVO — JORNAL DOS ESTUDANTES
MAGNIFICA PRAÇA DE ESPORTE
CONTRIBUIÇÕES
CURSO GYMNASIAL:
1.º anno gymnasial ..... 50$000 por mez
2.º anno gymnasial ..... 55$000 por mez
3.º anno gymnasial ..... 60$000 por mez
4.º anno gymnasial ..... 65$000 por mez
5.º anno gymnasial ..... 70$000 por mez
CURSO PRIMARIO:
1.º anno primario ..... 15$000 por mez
2.º anno primario ..... 20$000 por mez
3.º anno primario ..... 25$000 por mez
4.º anno primario ..... 30$000 por mez
Jardim da Infancia ..... 15$000 por mez

Noticiario da semana

Conselho Nacional do Trabalho

Foi reorganizado o Conselho Nacional do Trabalho, por decreto do governo federal, estabelecendo que elle se comporá de 19 membros, nomeados em commissão, sendo 4 representantes dos empregadores, 4 dos empregados, 4 funccionarios do Ministerio do Trabalho e 7 pessoas de notavel saber, das quaes pelo menos 4 bachareis em direito.

O Conselho dividir-se-á em 2 Camaras, uma de Justiça do Trabalho e outra de Previdencia Social, compostas de 9 membros, inclusivé os respectivos presidentes, que serão o 1.º e 2.º vice-presidentes do Conselho.

Junto ao Conselho funccionarão a Procuradoria do Trabalho e a Procuradoria da Previdencia Social, e a execução dos serviços do Conselho far-se-á por intermedio do Departamento de Justiça do Trabalho.

Migrações de retirantes

O Conselho de Immigração e Colonização reuniu-se extraordinariamente dia 20 afim de ouvir a exposição do major Aristoteles Lima Camara, recem-chegado de Montes Claros e Piraporá, onde estudou as condições dos nordestinos retirantes devido á secca, e tomou algumas medidas para minorar-lhes os soffrimentos.

Pela exposição verificou-se um augmento extraordinario dessa corrente migratoria, com destino a este Estado, cujo governo tem tomado todas as medidas ao seu alcance para melhorar as condições sanitarias e fornecer transporte a esses patricios acossados pela miseria e pela fome.

Embaixadores em viagem

Chegou ao Rio de Janeiro, pelo Oceania, o novo embaixador da Argentina no Brasil, sr. Octavio R. Amadeo, que foi recebido por representantes do Itamaraty e membros da embaixada e colonia argentina na Capital Federal. Dia 20 realizou-se a cerimonia da entrega ao chefe da Nação das credenciaes do novo embaixador.

O presidente da Republica offereceu um almoço de despedida ao sr. Ostria Gutiérrez, embaixador boliviano, que deverá assumir o cargo de ministro das Relações Exteriores do seu paiz.

Após o almoço o presidente fez entrega ao sr. Gutiérrez das insignias da Gran-Cruz da Ordem do Cruzeiro do Sul.

O sr. Gutiérrez embarcou a bordo do Massilia, para Buenos Aires, em transito para La Paz, onde vae assumir aquelle alto cargo.

Concentração de Escoteiros

Realizou-se a installação do campo de concentração de escoteiros na Quinta da Boa Vista, com a presença do presidente da Republica, chefe do Estado Maior do Exercito, commandante da 1.ª Região Militar, Prefeito do Districto Federal, generaes e outras autoridades.

Após o hasteamento da bandeira pelo presidente Getulio Vargas, foi-lhe entregue uma mensagem em nome dos escoteiros do Brasil. Falou depois o presidente, realizando-se afinal o desfile.

Os escoteiros concentrados na Capital Federal realizaram numerosas visitas aos pontos mais interessantes da cidade e a instituições, militares, officiaes e particulares.

Noticias militares

Tomou posse do cargo de chefe do Estado Maior do Exercito o general Francisco José Pinto, chefe da Casa Militar do Presidente da Republica, que exercerá aquelle cargo interinamente, emquanto durar a viagem da Missão Militar Brasileira aos Estados Unidos.

Discursando por occasião de sua posse, o general Francisco José Pinto declarou que o Estado Novo, instituido como estado autoritario e por iniciativa das forças armadas, exige destas desambição, renuncia e trabalho, e que com este ideal assumia o alto cargo, embora interinamente.

● **Foi nomeado** commissario da Rede Sorocabana, neste Estado, o Cel. Dermeval Peixoto.

● **O Ministro da Guerra** determinou que só sejam usados nos serviços subordinados ao seu ministerio automoveis marca **Ford**, Chevrolet e Temple, devendo as aquisições de outras marcas julgadas de preço equivalente e classe superior, serem autorizadas pelo ministerio.

● **Assumiu o commando da Escola Militar** o Cel. Alvaro Flusa de Castro. A' cerimonia assistiram numerosos generaes, realizando-se um desfile de todos os alumnos da Escola, em honra do novo commandante.

● **Foi inaugurada** a Villa Militar de Uruguayana, tendo seguido para aquella cidade, para representar o ministro da Guerra, na cerimonia, o Cel. Luiz Procopio de Souza Pinto.

● **Foi designado** para ficar ás ordens do General Estigarribia, durante sua permanencia no paiz, o Cel. Francisco Gil Castello Branco.

Decretos-leis

● **O presidente da Republica**, assignou um decreto autorizando a expedição de titulo de naturalização antes de decorrido o prazo legal do art. 18 do decreto 389, ao extrangeiro residente ha muito tempo no paiz que se houver demonstrado um elemento util á collectividade nacional.

● **Foi expedido** o regulamento para execução do decreto-lei 592, de 1938, sobre o systema legal de unidades de medida.

● **Foram creadas** por decreto do governo federal as colonias militares de fronteira em locaes escolhidos pelo Conselho de Segurança Nacional, numa faixa de 150 kilometros, a que se refere a Constituição. Em taes colonias, sob direcção de um official do exercito, ao qual ficam subordinados todos os funccionarios militares e civis, ainda que pertencentes a outros ministerios, serão admittidos apenas 10 % de extrangeiros.

● **O Instituto de Aposentadoria e Pensões da Estiva** foi reorganisado por decreto-lei assignado pelo presidente da republica.

● **Por decreto** de 19 do corrente foi designada a commissão executiva de erecção de um monumento na Capital do paiz ao barão do Rio Branco, a qual será presidida pelo ministro J. Roberto de Macedo Soares.

BRASIL

O general Góes Monteiro nos Estados Unidos

Encontra-se nos Estados Unidos a Missão Militar Brasileira, que, a bordo do cruzador Nashville, viajou em companhia da Missão Norte Americana, que esteve no Brasil sob o commando do General Narshall.

O General Góes Monteiro foi recebido em Annapolis pelo Almirante Brown, director da Academia Naval daquella cidade, altas patentes das forças armadas e pelo embaixador do Brasil, embarcando para Whasington, onde foi recebido com excepcionaes homenagens.

Notas economicas e commerciaes

A Estrada de Ferro Sorocabana foi autorizada a conceder no seu trafego um abatimento de 30 % para determinadas cargas, desde que, lotem 2|3 dos vehiculos, e sejam despachados para distancia superior a 400 kms. compromettendo-se os expedidores a só utilizarem a via ferrea para seus transportes em geral.

● **O serviço do Correio** aereo Militar para a rota do Tocantins foi intensificado, passando a ser feito semanalmente, de forma a beneficiar uma extensa zona que luta com as maiores difficuldades de transporte, que é feito pela navegação do Tocantins, ainda muito primitiva.

● **O Consulado do Brasil** em Liverpool communica que as laranjas brasileiras têm tido difficil acceitação na Inglaterra, este anno, devido á má coloração e apparencia pouco attrahente, apesar de chegar em boas condições sanitarias, e á desorientação e falta da propaganda, ao passo que o producto de Java é intelligentemente annunciado, conquistando os consumidores.

10 Noticias do Brasil

1. **SUSPENSO** — Todos os funccionarios publicos que percebem mais de 12 contos annuaes terão o pagamento de seus vencimentos suspenso se não provarem haver feito declaração do imposto de renda.

2. **SEMANA** — Será realizada nesta Capital, no proximo mez de Julho, a "Semana da Cirurgia", promovida pela Associação Paulista de Medicina.

3. **VOANDO** — O sr. Adhemar de Barros, que seguira dia 16 para Campos de Jordão, regressando a 18 a esta Capital, voou novamente para aquella estancia dia 21, lá despachando o expediente do governo.

4. **ACADEMIAS** — Installou-se dia 20 o 2.º Congresso das Academias de Letras nacionaes, devendo seus trabalhos prolongar-se, com as commemorações de Machado de Assis, até 1.º de Julho.

5. **MACHADO** — A Academia Brasileira realizou dia 21 uma sessão solemne, com numerosas conferencias, em commemoração do centenario de Machado de Assis, tendo falado, entre outros, o ministro da Educação, sr. Gustavo Capanema.

6. **ULTIMO** — Falleceu no Rio de Janeiro o ultimo sobrevivente da Retirada da Laguna, General Raphael Tobias.

7. **EXTRADIÇÃO** — Foi ratificado o tratado de extradição entre o Brasil e a Lithuania, tendo a cerimonia da troca de ratificações se dado a 19 do corrente, no Itamaraty.

8. **SYMBOLO** — O General Meira de Vasconcellos pretende iniciar um movimento afim de ser considerado symbolo do escotismo nacional o escoteiro Caio Vianna Martins, fallecido ha annos em um desastre quando regressava de uma concentração, tendo recusado os soccorros antes de medicados seus companheiros tambem feridos.

9. **FOME** — O assaltante da Alfandega, Noson, que declarara a gréve da fome, depois de preso, resolveu alimentar-se desde o dia 19, quando seu estado já inspirava serios cuidados ás autoridades.

10. **REGRESSO** — Regressaram ao Brasil, sendo alvo de numerosas homenagens no Rio de Janeiro e nesta Capital, os esportistas que representaram o Brasil no Campeonato Sul Americano, recentemente realizado.

Collegio Stafford — Secção masculina
ALAMEDA CLEVELAND, 463—S. PAULO — Telephone, 5-3355
Jardim da Infancia—Curso Primario—Admissão ao Gymnasio e Commercio — Externato — Semi-Internato — Internato — Matriculas em qualquer época do anno.

EXTERIOR

Beatificação da Bemaventurada Emilia de Vialar

Foi solemnemente celebrada no Vaticano, no dia 18, a cerimonia da beatificação da bemaventurada Emilia de Vialar, fundadora do Instituto S. José da Apparição, morta em Marselha em 1856.

A cerimonia foi assistida por enorme multidão, da qual faziam parte numerosos peregrinos vindos especialmente a Roma.

Erupções, tremores e furacões

Toda a Costa Rica foi abalada por violentos terremotos, estando os vulcões Irazu e Poas em extraordinaria actividade.

● O vulcão Vemanu, do Alasca, projectou parte de seu cume nas actuaes erupções, cujas proporções são gigantescas, obrigando todos os moradores das zonas proximas a fugirem.

● Violento furacão destruiu mais de 100 propriedades agricolas e todas as plantações, e causou enormes damnos á cidade de Luoka, no Estado de Minesotta, E. U., ferindo numerosos habitantes e causando varias mortes.

● Repetem-se em Cauquenes, no Chile, os tremores de terra, causando grande alarme aos habitantes da localidade, e causando prejuizos materiaes.

Exercicios da esquadra italiana

Partiu de Napoles, sob o commando do vice - almirante Riccardi, a primeira esquadra italiana, para um cruzeiro nas costas da Hespanha, Portugal e Marrocos.

A esquadra, que se compõe de 2 couraçados, 10 cruzadores, 20 destroyers e numerosos submarinos, fundeará em Lisboa e numerosos portos hespanhoes.

Os circulos officiaes italianos, dizem não ter o cruzeiro nenhum caracter extraordinario, fazendo parte do programma dos exercicios da esquadra ha tempos estabelecido pelo Almirantado.

Julga-se, nos circulos politicos, que elle tende a accentuar a solidariedade italo-hespanhola, affirmada depois da guerra pela visita do sr. Suner e do general Kindelau a Roma e que será consagrada pela visita de Franco á Italia.

Dantzig

O problema de Dantzig aggravou-se depois do discurso de Goebbels, naquella cidade, onde lhe foi feita uma enorme manifestação pelos elementos germanophilos.

Os circulos nazistas affirmam ter sido um verdadeiro plebiscito a favor do "Anschluss", e que agora já é impossivel evitar a volta de Dantzig ao Reich.

Os circulos polonezes não dão valor a taes affirmações.

A alliança anglo-franco-russa

As negociações para a conclusão da alliança anglo-franco-russa proseguem em Moscou, com as conversações mantidas pelo sr. William Strang, enviado especial do governo inglez, e o embaixador britannico naquella cidade.

Apesar dos esforços desenvolvidos, nenhum resultado positivo foi obtido, esperando-se novas instrucções do governo de Londres cedendo ás exigencias sovieticas afim de se chegar a uma conclusão.

Os circulos de Londres e o governo da U.R.S.S. desmentiram as noticias de fonte allemã sobre a inclusão do problema do Extremo Oriente nas negociações levadas a effeito em Moscou.

Neutralidade yankee

Deverão proseguir nesta semana os trabalhos parlamentares de discussão da nova lei de neutralidade norte-americana.

O presidente Roosevelt mostra-se altamente empenhado na approvação dessa lei, cujo mais importante item refere-se á remoção do embargo de exportação de armas para as nações envolvidas em guerras, o que virá reforçar a influencia norte-americana na actual crise da Europa.

O bloqueio de Tien-Tsin

O bloqueio de Tien-Tsin vem assumindo progressivamente um caracter mais grave.

As autoridades japonezas esforçam-se para impedir inteiramente que os chinezes prestem qualquer auxilio aos inglezes.

A concessão ingleza foi inteiramente cercada com fios de arame, aos quaes foi ligada corrente electrica.

Todas as conversações até agora tentadas para resolver a questão nenhum effeito produziram, e os nipponicos accusam as autoridades inglezas de servirem de agentes de Chang-Kai-Chek.

Contra essa attitude os inglezes só encontraram solução nas represalias economicas, procurando tambem envolver os Estados Unidos na questão.

Os japonezes, porém, frizam que essas medidas foram tomadas particularmente contra a concessão ingleza, e se compromettem a envidar todos os esforços para diminuir os prejuizos soffridos pelos interesses norte-americanos.

A proxima crise européa

O reporter da "United Press" em Roma, prevendo para breve uma nova crise na Europa, indica os factos que alarmaram ultimamente os romanos, dando uma desagradavel impressão com a orientação dos acontecimentos. Parece que se encaminham para outra crise.

Uma serie de recentes occorrencias convenceu-os:

Alguns delles, interrogados pelo correspondente da "United Press" chegaram a identica conclusão apreciando os acontecimentos seguintes, apparentemente isolados:

1.º—O desafio do Japão á posição britannica no Extremo Oriente.

2.º — Os symptomas de se ter renovado a agitação anti-britannica das communidades arabes no Oriente Proximo.

3.º — O augmento gradual da tensão entre a Allemanha e a Polonia.

4.º — O cruzeiro da primeira esquadra naval italiana em aguas portuguezas, hespanholas e marroquinas.

5.º — A presença de almirante Cavagnari na Allemanha, para tratar da cooperação naval italo-allemã.

6.º — A viagem de inspecção do marechal Badoglio na Albania, de regresso de sua recente estada na Lybia.

7.º — A presença do ministro da Aeronautica da Hespanha, general Kindelán, na Italia, como hospede do sr. Mussolini, e, por fim:

8.º — O apparente impasse nas negociações anglo-sovieticas em Moscou.

A maioria dos italianos diz que todos esses acontecimentos são algo mais do que uma coincidencia não premeditada e dahi pensarem em novos transtornos. Como e quando os mesmos se verificariam, é coisa que ignoram, porque a imprensa fascista não offerece indicio algum sobre a direcção da politica do seu paiz.

Entretanto, os diarios annunciam que a primeira esquadra naval italiana, composta de dois cruzadores de combate, quatro cruzadores de 10.000 toneladas cada um, varios cruzadores leves, "destroyers" e submarinos, chegará amanhã a Palma de Maiorca. Em viagem rumo ás Baleares, a esquadra realizou manobras navaes com o auxilio de aeroplanos de bombardeio.

Para "La Tribuna", tudo isto significa que a supremacia britannica nos mares e a superioridade terrestre dos francezes é agora uma ficção. Sustenta que a superioridade da Italia e da Allemanha em submarinos e aeroplanos destruiu a fiscalização dos britannicos nos mares e que o apurado treino militar das tropas italianas e allemãs deu por terra com a hegemonia franceza na Europa.

Accrescenta que o "dominio britannico dos mares e a superioridade franceza terminaram; esta é uma das novas realidades do seculo XX".

Depois de declarar que a França e a Gran-Bretanha agem como se não tivessem conhecimento destes factos, conclue: "Suas

(Continua na pag. 7)

PRECISANDO DEPURAR O SANGUE
TOME SÓ
ELIXIR DE NOGUEIRA

Dr. Durval Prado
Oculista
R. Sen. P. Egydio, 15 - S.
513|14 — 14 a 17 horas
Telephone 2-7313

FRACOS e ANEMICOS
TOMEM
VINHO CREOSOTADO
de João da Silva Silveira
GRANDE TONICO

USE SO'MENTE
HOMEOPATHIA
do Dr. ALBERTO SEABRA
—um nome que representa uma garantia.
LABORATORIO FUNDADO EM 1911
Praça da Sé 92 e 92-A S. PAULO

HOMEOPATHIA

EXTERIOR

(Conclusão da 6.a pagina)

illusões e seus erros constituem um verdadeiro perigo para a paz da Europa".

As relações franco-hespanholas

As ultimas noticias sobre as relações franco - hespanholas indicam um desafogo na tensão existente entre os dois paizes.

O sr. Lequerica, embaixador hespanhol em Paris, desmentiu ao governo francez as noticias de fonte italiana sobre o accordo militar entre a Hespanha e o eixo Roma - Berlim, attribuidas a declarações do general Kindelau, chefe da aviação hespanhola.

As garantias dadas pelo governo de Burgos e transmittidas pelo embaixador Marechal Petain ao gabinete causaram boa impressão, esperando-se para breve a solução da questão do ouro hespanhol, o que facilitará a retirada dos refugiados republicanos da França.

9 Noticias do Mundo

1. **ZOGU'** — O rei Zogú I, da Albania, foi autorizado a residir na Inglaterra, mediante o compromisso de se abster de actividades politicas.

2. **REGRESSO** — O "Empress of Britain" atravessou sem novidades a zona dos "icebergs", na viagem de volta á Inglaterra, conduzindo os soberanos britannicos.

3. **POPULAÇÃO** — A população da Italia eleva-se a 44.247.000 habitantes, contra 43.059.889, em abril de 1936. A população albaneza é de ..... 1.037.856 habitantes.

4. **PALPITE** — Segundo o Instituto da Opinião Publica, 82 o|o dos cidadãos americanos crêm na victoria anglo-franco-russa, em caso de guerra. 18 o|o acreditam que ella seria favoravel ás potencias totalitarias.

5. **FIXADOS** — Os 900 judeus errantes do "Saint Louis" foram, finalmente, recebidos pela Inglaterra, França, Belgica e Hollanda, sendo 250 em cada uma das duas primeiras nações, 194 pela Hollanda e os demais pela Belgica.

6. **INQUERITOS** — Estão sendo levados a effeito rigorosos inqueritos para apurar a causa do afundamento dos submarinos "Squalus" e Thetis".

7. **TERRORISMO** — Parece ter recrudescido novamente o terrorismo na Palestina, onde se registraram novos attentados, e um bando armado foi dizimado pela policia.

8. **COORDENAÇÃO** — O general Martin partiu da Indo-China para Singapura, afim de levar a effeito, com as autoridades inglezas, a coordenação do commando das forças franco - britannicas no Extremo-Oriente.

9. **ADIADA** — Foi adiada a assignatura do accordo franco-turco.

Federação Mariana Feminina

Saber falar é uma arte

O bom orador encanta mais do que o musico, mais do que o pintor. Atraves da palavra, elle cria, a cada momento, uma nova harmonia e dá vida nova ás paizagens que descreve.

Grande, porém, é a responsabilidade de quem fala, porque a palavra tem repercussões quasi infinitas. Vivemos em grande parte do que ouvimos; se todas as palavras pronunciadas se conformassem com os imperativos dos principios primeiros da moral, a orientação do mundo seria mui diversa.

Nossa vida está, em grande parte, em nossas palavras. Falar e ouvir é o fluxo e refluxo do immenso mar em que vivemos.

Com quem falamos? Com quem conversamos? A caridade manda abrir o coração a todos, mas, tambem nos ensina qual o minimo que podemos dispensar a alguns.

Não nos é licito manter conversações com todos; ha pessoas com quem é imprudente falar. Não é divisão das classes sociaes que impõe taes limites; são barreiras que surgem, sob o imperio da consciencia. Ha companhias que devemos evitar; ha amizades que só podemos manter com prudencia e reserva.

Ha pessoas com quem devemos falar e de quem devemos ouvir conselhos. E' necessario ouvir a voz de Deus, pela palavra de nossos legitimos superiores. Quanta vez, fugimos de um sermão porque nos assusta a rudeza da verdade, ou porque nos sentimos melhor na escuridão da ignorancia!

Muito importante é o assumpto das nossas conversações! Elle é a medida da nossa mentalidade. Não podemos falar de tudo. Muita cousa nos veda a prudencia, a caridade. O proximo não deve ser o assumpto das nossas conversações. E' tão difficil conservarmos o justo limite, a moderação... Ha cousas secretas que nos foram confiadas; não temos, porém, o direito de avental-as e muito menos de assoalhal-as. Ha cousas delicadas que são como o crystal; não devem ser tocadas, porque, facilmente, se quebram, enchendo os corações de ruidos perturbadores.

Silencio! Que thesouro é o silencio para quem o sabe cultivar. Silencio, mesmo quando se fala! Deve ser a caridade a medida de nossas palavras como a crayeira da nossa silencio.

"A ORDEM"
REVISTA DE CULTURA
fundada por
Jackson de Figueiredo
Dirigida por
Tristão de Athayde
Assignatura annual 20$000
com o Dr. Paulo Sawaya
Rua Cons. Nebias, 1.427
Phone 5-7774
CAPITAL

Noticias do Interior

Cachoeira

(Do nosso correspondente)

FESTA DE SANTO ANTONIO

— Precedido de novena com pregações em todos os dias pelo revmo. Pe. José Benedicto Alvarenga, muito estimado coadjutor desta parochia, realizou-se no dia 13 p.p. a festa de S. Antonio de Lisboa, padroeiro desta cidade.

A's 6 horas houve missa na capella do Asylo Nossa Senhora de Fatima; ás 8 horas, missa na Matriz, com Communhão Geral, tendo havido grande affluencia de fieis; ás 10 horas, missa cantada solemne, celebrada pelo virtuoso vigario desta parochia Mons. José Soares Machado, acolytado pelos revmos. Pes. Oscar Chagas e Frei Fernando Ratisbone O.F.M.

A's 17 horas e meia, sahiu a majestosa procissão que se revestiu de grande esplendor, percorrendo as ruas da cidade, sendo o andor conduzido pelos ligoistas. A' entrada do prestito religioso occupou a tribuna sagrada o revmo. Pe. Oscar Chagas, que com palavras eloquentes e cheias de uncção traçou o panegyrico do Santo. Encerrou-se a solemnidade com a Benção do S.S. Sacramento.

Foram nomeados para fazerem a festa no proximo anno o sr. Antonio Lombardi e D. Angelina Tirelli Marton.

* *

Realizou-se no dia 18 p.p. a Pascoa das Senhoras casadas, tendo sido grandemente animador o resultado, pois compareceu um numero bastante elevado de Senhoras.

* *

Realizou-se dia 19 a Pascoa dos presidiarios da cadeia publica desta cidade.

Com a graça de Deus, não ficou nem um só detento sem receber a Sagrada Communhão.

* *

Seguiram hoje para Taubaté os revmos. Mons. José Soares Machado e Pe. José Benedicto Alvarenga, respectivamente vigario e coadjutor desta cidade, afim de fazerem o roteiro do clero a realizar-se naquella cidade.

SOROCABA

Recebemos de nosso operoso representante naquella cidade as seguintes noticias:

SEMINARIO SÃO CARLOS BORROMEU

A inauguração e benção solemne do Seminario Diocesano far-se-á no dia 7 de Novembro do corrente anno.

CONCENTRAÇÃO MARIANA

Adiantamos que a Diocese de Sorocaba promoverá, para o ultimo domingo do mez de Outubro p. f., dia de Christo-Rei, uma grande concentração mariana na cidade de Tatuhy.

FESTA EPISCOPAL

Commemorando o anniversario da criação da Diocese e a nomeação do 1.º Bispo de Sorocaba, haverá u'a missa cantada, na Cathedral, no dia 4 de Julho.

HORA RELIGIOSA

Todos os domingos a P. R. D.-9 — Radio Sociedade de Sorocaba — gentilmente transmitte a palavra do Exmo. e Revmo. Monsenhor Antonio Cangro, Vigario Geral da Diocese, explicando o Evangelho e scientificando o povo em geral do movimento catholico. Por estas occasiões são lidos, com grande destaque, alguns artigos do LEGIONARIO.

Altaiataria "Esperança"
TERNOS em Casemiras nacionaes e extrangeiras elegantemente executados sob medida em
10 PRESTAÇOES sem alteração de preço
★
R. da Consolação, 156 - Phone 4-7034
S. PAULO

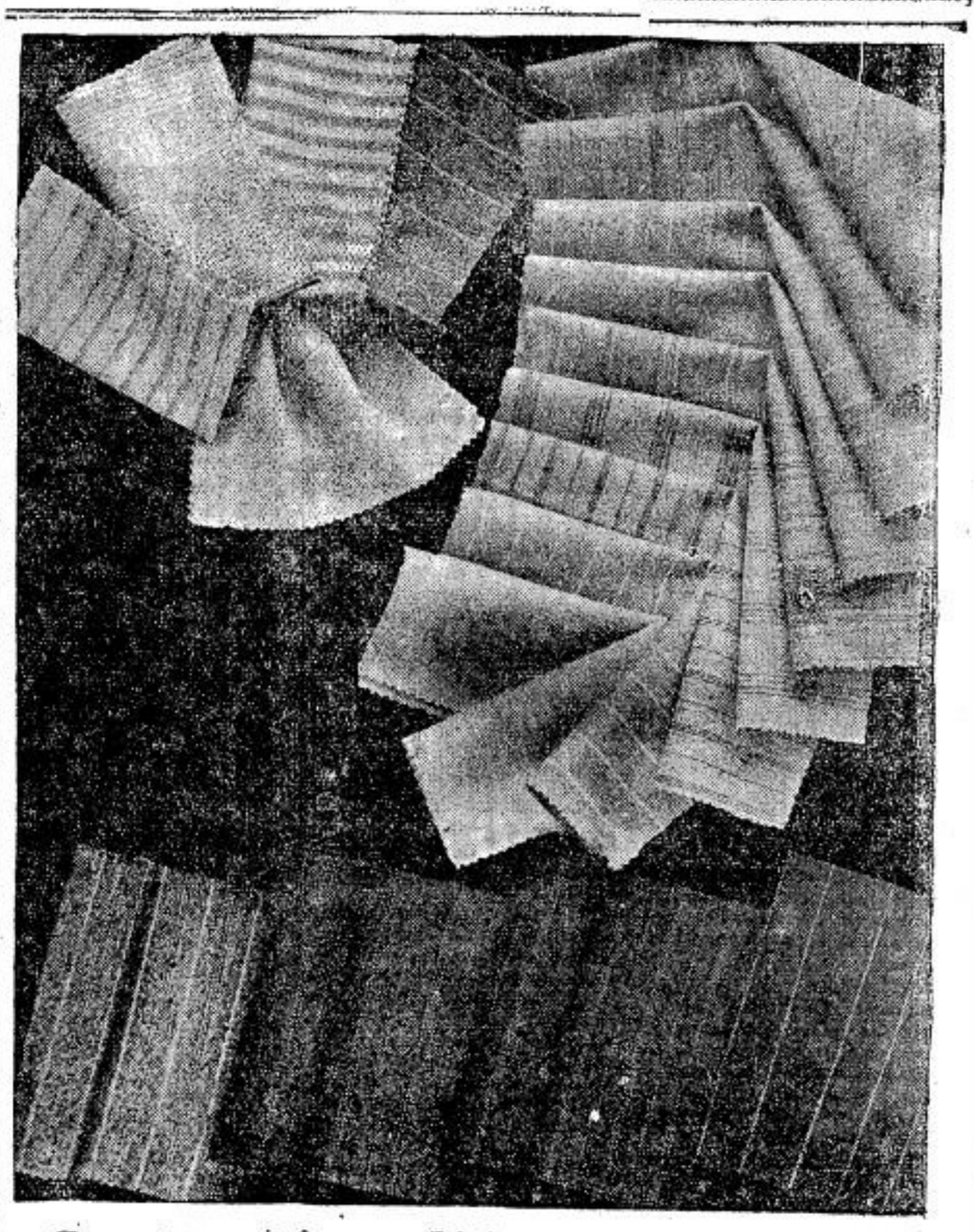

Casemiras, Brins e Linhos, nos mais variados padrões, V. S. encontrará na
CASA ALBERTO
LARGO S. BENTO N.º 10
Phone 2-2336
S. PAULO
RUA FREI GASPAR N.º 39
Phone 4-476
SANTOS

Indicador Profissional

ADVOGADOS

Dr. Vicente Melillo
Praça da Sé N.º 3 — 2.º andar
Sala 13

DR. PAULO MORETZSOHN DE CASTRO
R. da Quitanda, 139 — 2.º andar
Phone 2-6769 — S. PAULO

Dr. Plinio Corrêa de Oliveira
Rua Quintino Bocayuva N.º 54 2.º — Sala 323 — Tel. 2-7276.

Dr. Milton de Souza Meirelles
Rua Quintino Bocayuva N.º 54 2.º — Sala 319 — Tel. 2-0035.

Joaquim P. Dutra da Silva
Rua Benjamin Constant N.º 23 4.º andar — Sala 38
Phone: 2-1986

DR. FRANCISCO P. REIMÃO HELLMEISTER
R. São Bento, 224 - 1.º andar - s| 3 - Phone 2-7299 - S. PAULO

DR. CARLOS MORAES DE ANDRADE
Rua Benjamin Constant, 23 — 4.º andar - sala 38 - Phone 2-1986
S. PAULO

ENGENHEIROS

AMADOR CINTRA DO PRADO
Engenheiro Architecto
Architectura religiosa, collegios, residencias collectivas.
Rua Libero Badaró N.º 641
SÃO PAULO

Camargo, Corrêa & Cia. Ltda.
Empreiteiros e Constructores.
Engenheiro resp.: Mario Calasans - Projectos e construcções - Concreto armado — Escrip.: R. Barão de Paranapiacaba, 61 3.º and.-Phone, 2-6279 - S. Paulo

DENTISTAS

JOAQUIM SERRA
Cirurgião-Dentista.
Especialista em Dentaduras
R. Manoel Dutra, 105 - Phone, 7-5969 — São Paulo

DR. CARLINO DE CASTRO
Pelo curso de doutorado da Faculdade de Pharm. e Odont. de S. Paulo — Cirurgião Dentista diplomado em 1914 — Ex-dentista do Lyceu Coração de Jesus. Especialidades: Pivots, Coroas, Pontes, Dentaduras anatomicas e sem abobada palatina. — Consultas: Das 8 ás 12 e das 14 ás 19 horas — Cons. Rua Direita, 64, 2.º andar, s| 7-7 A. Res.: Al. Barão de Piracicaba 499-S. Paulo

Arnaldo Bartholomeu
Cirurgião-Dentista
Raios X — Diathermia — Clinica Dentaria em Geral.
Rua Frederico Abranches n. 467 (provisoriamente)
Telephone, 5-5476

DR. VICENTE BALZANO
Raios X - Cirurgia - Diathermia — Vitalidade Pulpar
Rua da Liberdade, 512 - Sobr. Telephone 2-1346 — S. PAULO

MEDICOS

CLINICA GERAL

CLINICA GERAL
Dr. Celestino Bourroul
Residencia: Largo S. Paulo, 8 Telephone: 2-2622
Cons.: R. Quintino Bocayuva, 36 Das 3 ás 5 horas.

MOLESTIAS DO APPARELHO DIGESTIVO

DR. MARCOS VINICIO MOREIRA
Molestias do App. Digestivo e ano-rectaes. Hemorrhoides, fissuras, etc. — R. Xavier Toledo, 28, 4.º andar — Res. 5-3332.
S. PAULO

MOLESTIAS DAS CRIANÇAS

DR. RENATO L. MORAES
Molestias das crianças
Cons.: R. Libero Badaró, 488 Das 2 ás 4 horas.
Res.: Rua Tamandaré n.º 977
Phone 7-3128 — S. PAULO

CIRURGIA — VIAS URINARIAS

DR. RUY DE AZEVEDO MARQUES
Cirurgia — Vias urinarias - Ondes curtas. — Cons. R. Quintino Bocayuva, 36-4. and. s| 53-55-56. Tel. 2-9566, das 14 ás 16 horas. Res. Tel. 7-5265. — S. PAULO

GYNECOLOGIA

Dr. Barbosa de Barros
Cirurgia, molestias de senhoras.
Cons.: Rua Sen. Feijó, 205 - 1.º
Predio Itaquerê — Phone 2-2741
Resid.: Rua Alfredo Ellis N.º 301
Phone 7-1268
Cons.: das 10-11 e das 14 ás 17.
Sabbados: 10-11.

DR. VICENTE DE OLIVEIRA RAMOS
Da clinica Obstetrica da Faculdade — Clinica Medica — Hygiene Pre-Natal — Partos — Molestias de Senhoras — Cons.: Rua Xavier de Toledo, 16-A, 2.º a. — Das 13 ás 15 horas — Res.: Avenida Tumalina, 90 — Tel. 7-0401

HOMEOPATHIA

DR. REZENDE FILHO
Ex-Assistente do Dr. Martinho Nobre
Cons.: Rua Senador Feijó, 29 2.º andar — Phone 2-0
Das 15 ás 18 horas
Resid.: Rua Castro Alves, 59 Phone 7-3167

PROFESSORES

PROF. JOÃO TRIVINO MOLINA pela Universidade de S. Paulo. Aulas particulares de: Mathematica, Physica-Chimica, H. Natural, Musica e demais materias do Curso Gymnasial.
AVENIDA RANGEL PESTANA N.º 257-Phone 2-5402-S. PAULO

LEGIONARIO

Christus heri et hodie ipse et in saecula (Hebr. XIII-8)

Anno XII | São Paulo, 25 de Junho de 1939 | Num. 354

Nota Internacional

Duas crises de grandes consequencias

Deney Sales

O desenvolvimento dos successos do Extremo Oriente e das negociações em Moscou torna o momento muito mais grave e perigoso para a paz.

Após o bloqueio de Tientsin, a tomada de Swatow e consequente intimação aos extrangeiros para se retirarem da localidade, sob pena de ficarem sem nenhuma garantia, augmentou extraordinariamente a tensão no Extremo Oriente, ameaçando degenerar em lucta aberta do Japão contra a influencia extrangeira.

Para tal attitude dos nipponicos ha varias razões importantes, que são: o desagrado com que vêm as negociações anglo-russas, a obediencia ao jogo do eixo Roma-Berlim em tudo que possa resultar no accrescimo de seu prestigio no Extremo Oriente, e as difficuldades da lucta na China. Esta se traduz por uma guerra do poderio organizado, municiado e mechanizado do Exercito japonez contra o numero, que é o significado das forças chinezas. Nessas condições a victoria poderia sorrir aos japonezes. Se, porém, as potencias extrangeiras continuarem a auxiliar Chang-Kai-Chek com armas, munições, e financeiramente, o Japão nunca porá termo á guerra. Foi tambem essa situação irritante e interminavel que levou os nipponicos a jogarem a violenta cartada do bloqueio ás concessões extrangeiras.

* * *

Por outro lado, as negociações de Moscou chegaram a novo impasse, com a recusa pela U.R.S.S. da ultima proposta ingleza.

Cada vez mais se forma nos estados democraticos a convicção de que o apoio da Russia é imprescindivel para a superioridade sobre os estados totalitarios. Ao mesmo tempo os dirigentes sovieticos se tornam cada vez mais exigentes, creando uma atmosphera de desconfiança com o seu jogo entre Londres e Berlim, para o maximo proveito proprio, que talvez esteja muito mais proximo de Berlim que de Londres.

Parece que, afinal, a nenhum resultado chegarão as actuaes negociações.

* * *

Desses dois factos resulta a questão mais grave, que é a de Dantzig.

O Reich arrefeceu o seu enthusiasmo inicial para a conquista de Dantzig, depois do pacto anglo-polonez, ao ver que a Polonia estava disposta para tudo. Mas não ficou quieto. Sorrateiramente vae infiltrando forças allemãs em Dantzig, e perseguindo os polonezes e allemães da Cidade Livre contrarios ao seu dominio, ao mesmo tempo que recrudesce a propaganda favoravel ao Anschluss. E agora o discurso de Goebbels é a preparação para o Reich aproveitar as duas crises de Moscou e da China e dar novo golpe na Europa.

As affirmações em contrario da diplomacia allemã valem tanto quanto suas affirmações sobre a intervenção na guerra da Hespanha, cynicamente desmentidas pela propria imprensa official.

Se o Reich julgar possivel um golpe trahiçoeiro sem perigo de peiores consequencias, é certo que veremos em poucos dias novas modificações no mappa europeu.

Uma violenta diatribe nazista contra o clero catholico do mundo inteiro

A revista nazista "National-Sozialistische-Monatshelfte", em seu numero de Maio publica um ataque violento, diabolico, contra o clero catholico do mundo inteiro.

Os Cardeaes e Arcebispos francezes são visados, de maneira particular, por terem publicamente transmittido ao sr. Daladier, votos de successo para a obra de restauração nacional, planejada pelo referido politico.

Em seguida, o furor nazista se volta contra os srs. Bispos hollandezes, por terem elles recusado sacramentos aos pessimos catholicos que ousam sustentar ou apoiar o movimento nacional-socialista.

E, continuando, a revista hitlerista passa á Belgica, onde particularmente ataca o Arcebispo de Malines. O que mais irritou, porém, o articulista germanico, foi a pastoral do Arcebispo de Liége aos diocesanos d'Eupeu, Malmedy e Saint-Vic, na qual o zeloso prelado recorda a cathegoria e opportunissima condemnação do racismo nazista feita por Sua Santidade Pio XI.

E' quasi dispensavel accrescentarmos que a injuria, a calumnia e a indignidade são notas communs na violenta diatribe nazista contra o dignissimo clero do mundo inteiro. E' de se lamentar que ainda haja ingenuos que não têm a coragem de repellir a doutrina nacional-socialista, e, pior ainda, que haja catholicos que levam sua infidelidade á Igreja ao ponto de apoiar semelhante movimento.

A Cidade Universitaria de Paris tem uma Igreja propria

No mez de Maio do anno corrente foi consagrada a Igreja dos estudantes catholicos da Cidade Universitaria de Paris. Esta cerimonia foi presidida por S. Exc. Revma. Monsenhor Beaussart, bispo auxiliar de Paris.

Os Cardeaes de França fazem um appello em pról da natalidade

Considerações que tambem são opportunas no Brasil

Os cardeaes de França acabam de dirigir ao povo daquelle paiz um appêllo no sentido de incentivar chirstãmente a natalidade, appêllo esse que, pela analogia existente entre as situações franceza e brasileira nesse particular, julgamos opportuno tornar conhecido.

E' o seguinte, em resumo, o texto desse documento.

"Os Cardeaes de França vos dirigem hoje um premente appêllo. Os graves perigos que de fóra ameaçam o paiz, as convulções socines que, nestes ultimos tempos, tão vivamente nos inquietam, obrigam todos os francezes a fazer um serio exame de consciencia. E todos percebem enfim o abysmo para o qual o paiz caminha".

Lembrando aos francezes a contribuição que tem trazido ao paiz, atravez dos seculos, a palavra dos Bispos, pedem os Cardeaes ao povo que pese bem o seu appello, porque elles falam em nome da riqueza espiritual da Igreja. Salientam o valor das recentes estatisticas demographicas que revelam muito maior mortalidade do que natalidade, emquanto que as estatisticas dos paizes vizinhos accusam o inverso.

Analyzam primeiro o aspecto patriotico da questão, que já tem sido sobejamente estudado e salientado pelos oradores e escriptores, lembrando o enfraquecimento que traz ao paiz a diminuição progressiva da população e a responsabilidade que cabe á actual geração nesse sentido.

•

A seguir accordam que é peccado grave, o de transgredir as leis que regem a propagação da vida; é de todas as missões do homem a mais bella, a de multiplicar o numero de filhos de Deus e augmentar assim a Sua gloria. Sacrificar a geração é um crime contra Deus, contra o paiz e contra os homens, principalmente quando, pelos odiosos processos de abôrto, se suprime a vida já creada por Deus.

Que fazer para deter a marcha desses factos?

O Estado moderno, que desconheceu por muito tempo a grandeza e os direitos da familia, esboçou finalmente uma feliz reacção, e oxalá não seja tarde! Mas infelizmente as medidas politicas e economicas não são sinão fracamente efficazes, porque prevalece o interesse pessoal do prazer e da liberdade, verdadeiro inimigo da familia. E tal sentimento encontrará remedio sómente no dia em que todos analyzarem o problema da propagação da vida pelo seu verdadeiro e grande aspecto: uma missão que Deus deu ao homem; é, depois da sua saude, a razão de ser da sua existencia.

O verdadeiro remedio consiste no amor, no culto do dever e no sacrificio, que nunca falta em tudo que é realmente bello e grande.

•

"E' necessario admittir, sob pena de não ser um homem digno desse titulo, que o dever seja sempre sagrado e que a virtude seja verdadeiramente uma victoria. Esquece-se que o prazer, quando só, avilta sempre a natureza humana, mas quando unido ao esforço e á virtude dá ao homem sua dignidade e sua verdadeira felicidade."

A paganização da sociedade lançou sobre a familia dois grandes inimigos — o divorcio e o abôrto — que só poderão ser banidos pela reconducção das almas á concepção catholica da vida.

A natureza do mal indica os remedios. E' necessario que os poderes publicos e as organizações privadas, encarregadas de incentivar o crescimento das estatisticas de natalidade, procurem refazer a atmosphera moral do paiz, fazendo reviver entre os francezes o casamento como sacramento da Igreja, com suas leis moraes e seus soccorros espirituaes. E uma vez que somente a religião póde realizar essa revolução, ella deve ter o seu lugar na educação e no reerguimento moral do povo.

•

Terminando, os Cardeaes francezes conjuram todos os francezes que prezam a sua nacionalidade a se alistarem nessa cruzada pela grandeza da França, porque sómente com o verdadeiro culto da familia voltará a paz e a felicidade social, e a França será reconduzida ao seu lugar de destaque entre as nações do mundo.

O appello vae assignado pelos Cardeaes Verdier, Lienart, Baudrillart, Suhard e Gerlier.

NO SECULO XX, CHAMADO, QUASI POR IRONIA, O SECULO DA CRIANÇA, ESTA E' BANIDA DO LAR, MORTA ANTES DE NASCER, PELA ANSIA DE LIBERDADE E DE PRAZERES DOS PAES. E ONDE O ESTADO FAVORECE A NATALIDADE, A CRIANÇA NASCE PARA SER SOLDADO. NÃO E' UMA PESSOA HUMANA QUE OS GOVERNANTES VÊM NELLAS, MAS SIM MAIS UMA VICTIMA, — CARNE PARA CANHÃO, — QUE PAGARA' COM SEU SANGUE AS LOUCURAS DA AMBIÇÃO POLITICA DOS DIRIGENTES DE SUA PATRIA.

"Tradição e vocação catholica da Italia"

E' de se esperar que um curso de Todos os annos a Universidade Catholica de Milão institue um curso de verão, sobre assumptos e problemas geraes de interesse da Igreja.

Este anno, proseguindo na sua tradição, a Universidade abriu as suas portas para um curso sobre "tradição e vocação catholica da Italia".

Tal curso será desenvolvido em torno de "um passado rico de memorias e eloquente nas suas multiplas manifestações durante os seculos; e um futuro que responda á hereditariedade sagrada e á missão que a civilização catholica e italiana tem cumprido nos planos providenciaes de Deus."

Serão abordados themas de real valor como: a historia do catholicismo na Italia e da conversão dos povos pelos missionarios italianos; as figuras dos santos italianos, principalmente S. Francisco, S. Benedicto e S. João Bosco; a Italia frente ao protestantismo e durante a contra-reforma; a literatura, a arte e a politica italiana; a contribuição da Italia para a philosophia catholica e a theologia; o catholicismo na Italia actual.

Salazar denuncia as tentativas de dominação extrangeira, por meio das organizações de emigrantes

Num discurso sobre politica extrangeira, pronunciado perante a Assembléa Nacional, o sr. Salazar denunciou como sendo um principio de guerra as tentativas de dominação politica extrangeira, sobre um paiz qualquer, por meio da organização de emigrantes controlados por sua nação de origem.

O estadista portuguez diz ser justa a protecção, que o paiz de origem possa dispensar aos seus filhos, em terra extrangeira. Comtudo, se a Europa procurasse ver nestes agrupamentos de emigrantes um principio de soberania sobre a zona que elles occupam, isto seria nada menos que uma invasão politica dos paizes que dão acolhida a essas levas humanas.

Como a Europa tem necessidade de fazer emigrar parte de seus filhos, para garantir a paz, segue-se que ella deve procurar captar a sympathia dos paizes que hospedam os europeus.

No caso contrario, ella mesma está semeando os germens da sua futura destruição, porque a politica de dominação será nociva principalmente ao Velho Mundo conduzindo-o inevitavelmente á guerra.

LEGIONARIO

Christus heri et hodie ipse et in saecula (Heb. XIII-8)

Anno XII | Director: PLINIO CORRÊA DE OLIVEIRA | São Paulo, 2 de Julho de 1939 | Director-Gerente: FRANCISCO MONTEIRO MACHADO | Num. 355

7 dias em revista

No dia 29 p.p., a Santa Egreja commemorou o dia dos Santos Apostolos Pedro e Paulo, aquelle o Primeiro Papa, e este ultimo o Padroeiro de nosso Estado e Cidade.

Em todas as igrejas, celebraram-se solemnidades religiosas especiaes. A Curia Metropolitana, as repartições e instituições ecclesiasticas cerraram suas portas.

Não tendo sido decretado feriado ou ponto facultativo, funccionaram normalmente o commercio e as repartições publicas.

•

Foi causa, para nós, do mais authentico jubilo, o facto de ter o Conselho Nacional do partido hespanhol, conselho este no qual têm assento elementos ideologicos de matizes diversos, rejeitado um projecto da lei de cunho totalitario e anti-catholico, referente á organização syndical.

Essa victoria foi devida aos votos dos elementos catholicos e dos monarchistas, contrarios aos remanescentes da antiga corrente phalangista, a qual é de tendencias manifestamente censuraveis.

A victoria foi tanto maior, quanto á testa dessa corrente phalangista se encontra o sr. Serrano Suñer, o mais influente dos ministros de Estado da Hespanha e cunhado do gal. Franco.

Não se desmente, assim, a esperança de que a Hespanha continuará na gloriosissima senda de seu destino historico, que consiste em ser o arauto e o campeão da Igreja.

•

O "Legionario" tem insistido repetidas vezes sobre o estreito nexo doutrinario existente entre o fascismo e o nazismo. A esta affirmação, temos muitas vezes acrescentado, como prova, phrases proferidas pelos proprios dictadores da Italia e da Allemanha. Hoje, destacamos uma phrase dirigida a 24 p.p. pelo sr. Hitler a uma delegação de ex-combatentes italianos. Depois de fallar das revoluções fascista e nazista, disse elle: "Estou convencido de que todos os ataques desse mundo se inutilizarão diante da indestructivel communidade das duas nações e dos seus ideaes revolucionarios, e que o futuro pertence á Italia fascista e á Allemanha nacional-socialista."

Assim, pois, ha uma "communidade" entre os ideaes da revolução fascista e da revolução nazista. E, note-se bem, quem o diz não é apenas o "Legionario": é Hitler.

•

Certo jornal desta Capital deu-nos a noticia, communicando-a em tom desolado, de que foi nova-

(Conclue na 5.ª pag.)

Reuniu-se hontem o Primeiro Concilio Plenario dos Bispos do Brasil

Como tem sido amplamente noticiado pela imprensa, reuniu-se hontem a primeira sessão do Concilio Plenario brasileiro.

A Reunião se realizou na majestosa Igreja de N. Senhora da Candelaria, que, pela amplidão de suas dimensões e extraordinaria riqueza do acabamento interno, é uma das mais importantes Igrejas do Brasil.

A sessão, que teve caracter preparatorio, foi presidida por Sua Eminencia o Senhor Dom Sebastião Leme da Silveira Cintra, Arcebispo do Rio de Janeiro.

Nas proximidades do templo, notava-se desusado movimento, occasionado pela affluencia de fieis desejosos de contemplar e applaudir os prelados que chegavam.

INICIO DA SESSÃO

Presentes todos os membros do Concilio, e feitas as orações preliminares, teve inicio a sessão, pela leitura da bula com que S. S. Papa Pio XII acredita S. Em. como Legado Pontificio ao Congresso.

Segundo fomos informados, o aspecto interno do templo era impressionante.

Em lugar de destaque, notava-se um throno especialmente erigido para o Legado Papal.

Occupavam lugares reservados os membros do Episcopado, dispostos segundo a hierarchia da Igreja: o Arcebispo Primaz da Bahia, Dom Augusto Alvaro da Silva, os arcebispos Metropolitanos, os bispos Diocesanos, os Arcebispos e Bispos titulares, o Exmo. Revmo. Mons. Vigario Capitular da Archidiocese de São Paulo, os Prelados e Prefeitos Apostolicos, os representantes dos Cabidos, e finalmente os superiores maiores das Ordens e Congregações Religiosas, entre os quaes diversos abbades.

AS NOMEAÇÕES

Feita a leitura da bula, procedeu-se ás nomeações para os diversos cargos do Concilio. O Cerimoniario do Concilio começou, depois, a fazer a chamada das pessoas nomeadas, que se apresentaram e ficaram empossadas nos cargos.

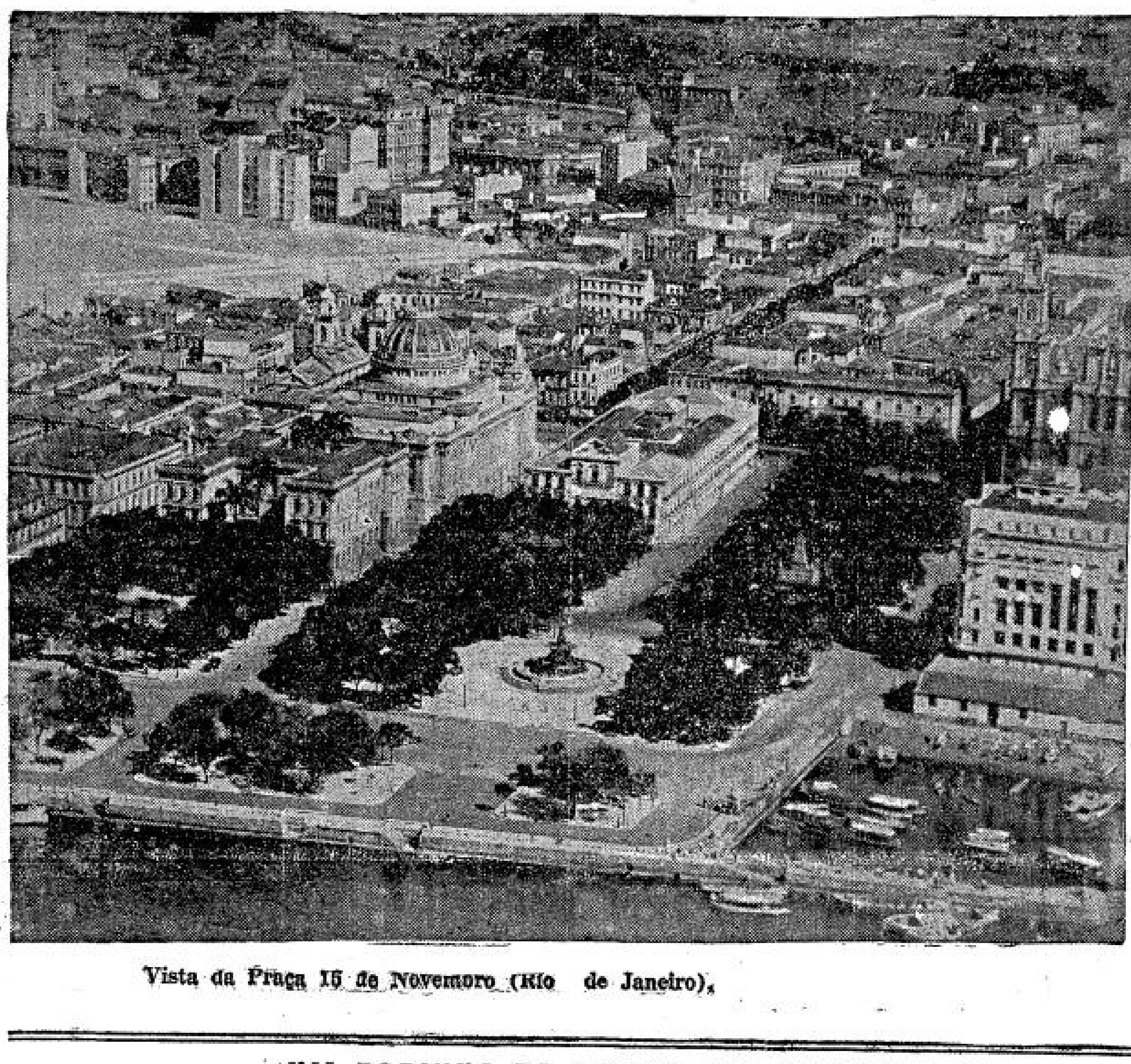

Vista da Praça 15 de Novembro (Rio de Janeiro).

O DIA DE HOJE

Hoje, se realiza a sessão solemne de abertura do Concilio, uma vez que a sessão de hontem teve caracter meramente preparatorio.

A' sahida do Palacio de São Joaquim residencia dos arcebispos do Rio de Janeiro, estava postada uma guarda de honra, composta por um destacamento militar que prestava a S. Em. as honras a que tem direito como representante do Summo Pontifice, segundo o protocollo em vigor no mundo inteiro.

Chegando á Igreja da Candelaria, S. Em. officiará na Missa solemne do Espirito Santo, afim de implorar luzes para o Concilio.

Em seguida, terá inicio a sessão solemne de abertura.

O interior da Igreja deve estar deslumbrante. Além do Cardeal Dom Sebastião Leme revestido da purpura cardinalicia, estarão presentes mais de 100 Arcebispos e Bispos, usando a sua mitra e vestes Pontificaes.

A variedade dos habitos dos Superiores Maiores das Ordens Religiosas dará grande realce ao aspecto de conjunto.

OUTRAS SESSÕES SOLEMNES

Além desta sessão solemne, que é publica, haverá durante o Concilio outra sessão solemne, que constará de missa pelos Bispos fallecidos.

Finalmente, a sessão de encerramento, que será provavelmente no dia 16, tambem será solemne.

O ENCERRAMENTO

Feito o encerramento, realizar-se-á uma imponentissima procissão Eucharistica, em que tomarão parte todos os membros do Concilio.

A Procissão sahirá da Cathedral, e, na Esplanada do Castello, será dada a benção do S. Sacramento á incontavel massa popular que alli se agglomerará.

Consta que S. Em. o Senhor Cardeal Legado promoverá uma Hora Santa na Matriz de Sant'Anna, séde da Adoração Perpetua do SS. Sacramento, á qual estarão presentes todos os membros do Concilio.

MÁ DIGESTÃO?

Acção suave e segura

ENO "Sal de Fructo"

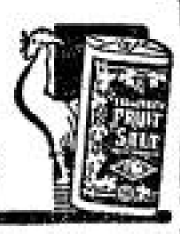

UM ESPINHO DA COROA QUE CINGIU A FRONTE DE JESUS CHRISTO

Seu historico e os factos milagrosos que o rodeiam — Commissões scientificas attestam o milagre

Dentro em breve se commemorará em Villeneuve - l'Archevêque o 7.º centenario da recepção por S. Luiz da santa corôa de Espinhos.

Torna-se, por isso, opportuno lembrar alguns factos da historia e do culto dessa reliquia.

Venera-se em Andria, no sul da Italia, um espinho de grandes dimensões proveniente, segundo a tradição, da Corôa de espinhos que cingiu a cabeça de Jesus Christo, durante a Paixão.

Esta reliquia apresenta de tempos a tempos umas manchas de cor sanguinea. Isso se dá sempre que a Sexta-feira Santa coincide com o dia 25 de março, festa da Annunciação.

Esses factos extraordinarios, considerados sempre como milagrosos, deram origem á publicação de varios livros e artigos na imprensa mundial.

HISTORIA DA RELIQUIA

Segundo a hypothese geralmente acceita, a Corôa que cingiu a fronte de Jesus Christo, seria formada de um circulo de junco no qual estavam fixados os espinhos.

Esta reliquia fez parte do thesouro dos emperadores byzantinos, em Constantinopla. Dahi, os acontecimentos a levaram a Veneza e em seguida a Paris, sob o reinado de São Luiz. Ainda hoje, a Corôa de junco é a mais preciosa reliquia do thesouro de "Notre Dame" de Paris; mas os espinhos foram se dispersando, por obra do proprio rei que os offereceu a diversos santuarios e personagens. E' assim que se explica a presença do Santo Espinho em Andria. Sua historia é narrada do seguinte modo por E. Cavène:

"Quando Carlos D'Anjou, em 1264, partiu para a Italia para a conquista das duas Sicilias, levou comsigo alguns espinhos dados por seu irmão, o rei Luiz IX. Por sua morte estes espinhos passaram a seu filho Carlos II, rei de Napoles. Este, casando sua filha Beatriz com um senhor provençal, Bertrand de Balzo, deu-lhe por dote a cidade e o condado de Andria e como presente um dos espinhos que herdára de seu pae. Isto em 1308; pouco depois Beatriz, após o casamento, fez sua entrada solemne em Andria e offereceu, nessa occasião, o Espinho Santo á cathedral da cidade.

AS COMMISSÕES SCIENTIFICAS ATTESTAM O MILAGRE

O Espinho tem um tamanho notavel: cerca de 6 cms. de altura; a ponta é meio quebrada e tem uma tonalidade sombria. O resto do Espinho apresenta algumas manchas nitidas de côr violacea. São exactamente a ponta e essas manchas que adquirem uma coloração sanguinea carregada toda a vez que a Sexta-feira Santa coincide com a festa da Annunciação.

A mais antiga referencia authentica a esse facto data de 1633, sendo que o acto official se refere a factos analogos anteriores. Desde essa data, cada vez que se verificou a coincidencia entre a Sexta-feira Santa e o dia 25 de março, o facto milagroso tem se produzido e tem sido attestado por testemunhas de toda especie. Assim, em 1785 as precauções tomadas foram especialissimas: na Quinta-feira Santa, o Bispo de Andria, Mons. Palica, reuniu uma commissão composta do Duque de Andria, e das altas personalidades civis e militares assim como de professores de physica e chimica. O espinho foi examinado detidamente e no dia seguinte todos verificaram a milagrosa modificação.

Desde então constatou-se o milagre por forma semelhante. Assim, em 1910 a Commissão se compunha de 7 sacerdotes e 13 leigos, sendo 5 medicos e 3 pharmaceuticos. Em 1932 estiveram presentes 4 medicos, 3 pharmaceuticos e um professor de Sciencias Naturaes. Sendo que um desses medicos, o dr. Henri Bou, publicou a respeito um pormenorisado artigo publicado por "La Croix" de 6 de abril de 1932.

Conversão de notavel jornalista americano

Heywood Brown abraçou o Catholicismo

A imprensa americana noticiou a conversão de Heywood Brown. Trata-se de um jornalista, collaborador de 41 periodicos com uma circulação de 2.994.000 exemplares.

Este jornalista, desde largos annos estuda com carinho a questão operaria. Foi, e continua sendo, um campeão destemido, em defesa dos pobres e dos humildes norte-americanos.

A principio foi alliado dos esquerdistas, mas nunca ninguem lhe negou sinceridade e boa fé. Aos poucos, porém, a verdade o seduziu, abrindo-lhe, com auxilio da graça divina, as portas da Igreja.

Bem intencionado que era, percebeu que o Catholicismo, pelas encyclicas papaes, representa o unico e verdadeiro apoio do trabalhador.

A importancia desta conversão é bem grande, como provam os commentarios dos jornaes norte-americanos. O magazine "Times", sempre tão irreverente com a Igreja, affirmou que esta conversão é identica á do escriptor britannico Chesterton e tão importante quanto a do coronel Horacio Mann, em 1933.

Heywood Brown foi baptizado na Igreja de São Patricio, tendo feito a 1.ª Communhão, dias mais tarde, por occasião da festa de Pentecostes.

Este facto vem demonstrar mais uma vez que a doutrina social da Igreja encontra bom acolhimento por parte daquelles que sinceramente querem o bem do operario.

Para Inglez ver...

Um telegramma de Londres informa que o correspondente londrino da "National Zeitung", assim como varias outras personalidades allemãs, que desenvolviam actividades incompativeis com a hospitalidade recebida", receberam do Ministerio do Interior ordem de deixar a Inglaterra dentro de quinze dias.

Com essa medida o sr. Chamberlain conseguirá talvez arrefecer os protestos surgidos contra sua tactica de extranha sympathia para com a politica de Hitler.

LEGIONARIO

SEMANARIO CATHOLICO COM APPROVAÇÃO ECCLESIASTICA

Direcção:
Rua Quintino Bocayuva, 54
Sala 323 — Phone 2-7276
Redacção e administração:
Rua Immaculada Conceição, 59
Telephone 5-1536
Caixa Postal, 2849

Assignaturas:

Anno	15$000
" exterior	25$000
Semestre	8$000
" exterior	13$000
Numero avulso	$200

Rogamos aos nossos assignantes communicarem a mudança de seus endereços para a Caixa Postal 2849.

Annuncios

Peçam tabella, sem compromisso

Não publicamos collaboração de pessôas extranhas ao nosso quadro de redactores.

O LEGIONARIO tem o maximo prazer em receber visitas ás installações de sua redacção e officina, mas pede que não sejam as mesmas feitas nas 2as., 3as. e 4as. feiras, por exigencias do serviço.

COMMENTANDO...

PROTESTANTADAS

Aqui em S. Paulo, algumas vezes, surgem esboços de offensiva da propaganda protestante. Ainda ha pouco encontravam-se pela cidade, pequenos magotes circulares de povo. A gente pensava que era "camelot", mas, quando se ia ver de perto, topava-se com um sujeito arrevorendado, de Biblia na mão, esfalfando-se em brados inuteis, que não conseguiam sobrepujar o ruido desta nossa barulhenta Capital.

Tudo isto passa, entretanto, como passam as comichões, e sem outro resultado pratico a não ser algumas gargantas inflammadas, muitos gargarejos, e, talvez, um par de amygdalas extirpadas.

Sabemos, porém, que, em certas regiões do interior do paiz, a propaganda protestante é muito mais tenaz, e tem outra virulencia. Felizmente, o nosso caboclo é desconfiado, maximé em relação ás pessoas bem falantes, oriundas de grandes cidades. Não faltarão, no emtanto, almas ingenuas que se deixem illudir pela argumentação facil de individuos apparentemente civilizados e illustrados.

Dada a ignorancia bastante accentuada do grosso das populações brasileiras, phenomeno natural se attentarmos para a extensão do paiz e para a crise de rapido crescimento por que passamos, esse perigo avulta singularmente. Assim, temos em mãos um pequeno folheto protestante, posto em circulação numa daquellas regiões mencionadas, especie de pamphleto ignobil e nojento, recheiado de expressões baixas e indecorosas contra a Santa Igreja Catholica, e que maneja exactamente com a ignorancia religiosa de nosso povo. Os proprios protestantes nunca deixariam que semelhante documento fosse publicado num centro um pouco mais culto, em vista do excepcional accumulo de idioticos com que se acha ornado, e que iria colocal-os no ridiculo.

Querem a prova?

O malfadado folheto tem por finalidade, como já seria de esperar, combater a devoção nacional á Nossa Senhora Apparecida. O seu esclarecido autor não achou melhor argumento se não este: se a padroeira do Brasil é verdadeiramente poderosa, porque foi, então, que collocaram um para-raios no alto de sua igreja?

Talvez que o asno de Balaão saiba responder ao autor, que se afogou em tão pouca agua.

Porém é bem de ver que semelhante pergunta tende a arruinar não sómente o culto á N. S. Apparecida, mas todo e qualquer sentimento religioso. De facto, se tirarmos todas as consequencias daquelle argumento, não mais deveriamos trabalhar para abrigar-nos; pois Deus, que é Bom, e summamente Poderoso, deveria evitar que fossemos molestados, não só pelos raios, mas pela chuva, pelos ventos, pelo frio, e deveria ainda fazer cahir diariamente o maná do Céu para alimentar-nos; isto é, como se Deus fosse um creado ás nossas ordens, para servir á nossa preguiça e imprevidencia.

Mas não se deu por satisfeito o arguto pamphletario. Continuou a sua lenga-lenga malcriada, repisando, com notavel falta de imaginação, a estafadissima ballela da pretendida idolatria catholica, até chegar á revelação desta admiravel, estupenda, brilhante descoberta: "A imagem de N. S. Apparecida é feita de madeira"!

Os protestantes só hoje conseguiram descobrir aquillo que uns pobres pescadores já haviam verificado em 1719, quando prodigiosamente recolheram a imagem das aguas do Rio Parahyba. E, por isso que é de madeira, e portanto, fragil, é que nós a cercamos de precauções, inclusivé para-raios, e o que mais se venha a inventar em materia de segurança. O seu culto é sobremaneira agradavel á Nossa Senhora e ao seu Divino Filho, tanto que Ella se dignou realizar grandes milagres junto á tosca imagem. Por isso, guardamol-a como uma preciosidade, não por causa da madeira, mas por causa d'Aquella que quer ser honrada com o titulo cheio de consolações para nós de Nossa Senhora da Immaculada Conceição Apparecida, Padroeira do Brasil.

CONTINUAÇÃO DA 1.ª PAGINA

mente adiada a macumba da qual participará Josephine Baker, macumba esta realizada com o cerimonial proprio, a ser irradiado pela Radio Tupy.

E' simplesmente deploravel que se dê tanto interesse a taes macumbas, e coisas analogas, como se ellas fossem caracteristicas do nosso povo.

Se alguem tivesse a audacia de dizer que o brasileiro se caracteriza pela superstição a mais baixa, pela lascivia a mais desabusada e pelo mais absoluto primitivismo cultural e artistico, haveria por esse Brasil afora um vosedo immenso, aliás, perfeitissimamente justificavel.

Mas quando alguem affirma que a macumba, na qual se manifesta exactamente a mais baixa superstição, alliada quasi sempre á mais desabusada lascivia, e manifestada atravez de ritos cultural e artisticamente proprios a povos selvagens, é coisa caracteristica do Brasil, os protestos são poucos.

●

Esta incoherencia é caracteristica do espirito moderno. O que, entretanto, é digno de nóta nesta incoherencia, é que ella se exerce sempre ás expensas da Igreja. Nunca, ou muito e muito raramente, se nota uma incoherencia de que a Igreja seja accidentalmente beneficiada... e da qual esta ultima, aliás, não faria a menor questão porque não precisa de incoherencias de ninguem.

E' uma destas incoherencias, que o illustre escriptor francez Pierre l'Ermite accentua em um dos ultimos numeros de "La Croix". Mostra elle que a França está cheia de monumentos a toda a especie de ex-combatentes, pertencentes ás mais variadas profissões ou classes sociaes. Só um monumento, até agora, não foi erguido: ao Padre ex-combatente. Só agora, 21 annos depois da guerra e ás portas de outra guerra, é que se cuida disto. E, no emtanto, ninguem ignora que os Sacerdotes foram de um heroismo que primou entre quaesquer outras classes de ex-combatentes.

●

Lembramos este facto, para pôr em relevo outro facto analogo, que, aliás, já commentemos.

Todas as iniciativas leigas que visem o desbravamento do nosso sertão e o contacto civilizador com os nossos indios, são cercadas de um immenso interesse popular, aliás muitas vezes perfeitamente legitimo. Assim, enchem-se as columnas dos jornaes com amplo noticiario referente á expedição, e todos os feitos de bravura — que não são, aliás, poucos — são postos em relevo com justa ufania.

E, emquanto isto, quem se lembra de glorificar os pobres e abnegados missionarios, que, em um trabalho obscuro, dedicam a essa mesma obra, não apenas alguns mezes, ou um anno, mas a vida inteira?

A tal ponto é isto verdade, que os valorosos desbravadores da Bandeira Anhanguera proclamaram em alto e bom som os meritos dos missionarios catholicos. Mas ninguem fora delles teve o cuidado de accentuar esta nota do seu depoimento leal, atravez dos grandes meios modernos de publicidade.

Emquanto, entre nós, todo o mundo enche a boca para fallar em Nobrega e Anchieta, muito pouca gente se interessa pelos missionarios que fazem em nosso sertão, em nossos dias, o mesmo que Nobrega e Anchieta fizeram.

No momento em que se iniciam os trabalhos do Primeiro Concilio Plenario do Episcopado Brasileiro, não poderia o "Legionario" de deixar de consagrar algumas linhas áquelle grande acontecimento. Pondo, pois, de lado o assumpto que vinhamos tratando em artigos anteriores, voltemos hoje nossa attenção e nosso coração para a grande assembleia em que os Principes da Igreja no Brasil, postos pelo Espirito Santo á testa de nossa vida religiosa, deliberam sobre os mais graves intresses do Paiz.

●

Para qualquer catholico bem formado, a primeira impressão que o Concilio offerece é de grandeza e majestade. E a primeira causa dessa impressão resulta da sua relevancia dos assumptos que ali vão ser tratados.

E' obvio que, durante o Concilio, serão discutidos e resolvidos os principaes problemas concernentes á conservação, intensificação e extensão da Fé catholica em nosso Paiz.

Ora, como os problemas concernentes á missão da Santa Igreja de Nosso Senhor Jesus Christo transcendem incommensauravelmente em importancia a quaesquer problemas politicos, sociaes ou economicos, pois que não ha problemas que se possam comparar em relevancia e gravidade, aos que se relacionam com a maior gloria de Deus e salvação das almas, nada pode haver de mais importante, no momento, para o Paiz, do que o Concilio Plenario que óra se realiza no Rio de Janeiro.

Todo o catholico deve, nestes dias, fazer um sério esforço interior, no sentido de comprehender bem estas verdades e sobretudo de as comprehender não só com a intelligencia mas ainda com o coração. Comprehendendo a importancia do Concilio, não poderá o catholico deixar de rezar ardentemente pelo seu exito perfeito. E, assim, terá cumprido o dever que o momento lhe impõe.

●

Acabamos de mostrar que o primeiro titulo de grandeza do Concilio está no caracter divino dos intresses de que elle tratará. Affirmando essa innegavel primazia do espiritual na obra que o Concilio vae realizar, não podemos, entretanto, ignorar ou diminuir o alcance temporal daquella grande assembleia.

Estamos atravessando uma epoca de um nacionalismo "à outrance". Não será superfluo, pois, que provemos que, ainda mesmo sob o ponto de sivta temporal, a tarefa do Concilio occupa, no conjuncto dos intresses patrios, uma posição de relevancia inegualavel.

Na ordem meramente politica, a mais importante preoccupação de um paiz deve consistir em manter sua existencia. A defesa da soberania nacional é, evidentemente, o primeiro dos deveres puramente patrioticos.

Mas ha dois modos, para um paiz, de perder sua existencia. O primeiro, é quando elle perde sua alma. O segundo quando perde seu territorio. Ha paizes que existem no mappa politico contemporaneo como meros vestigios do que foram outr'ora. E 'este, por exemplo, o caso da Grecia e do Egypto. O Egypto ocupa o mesmo territorio do Imperio dos Pharaós, é habitado pelo mesmo povo, tem ampla soberania politica e, no emtanto, ninguem ousaria affirmar que é o mesmo Egypto de Ramsés II. Porque alguma coisa morreu ali, que talvez jamais poderá renascer: é a alma nacional do povo egypcio. A Grecia tambem ocupa o mesmo territorio, é habitada pelo mesmo povo, e goza de uma unidade politica que ella não chegou a conhecer, como nação independente, nem sequer no seculo aureo de Pericles. E, no emtanto, é certo que a Grecia de hoje não é a mesma Grecia de Aristoteles e de Platão. O que morreu na Grecia? A alma nacional. Ressuscitará ella algum dia? Mysterios da Providencia... que só a Providencia poderia desvendar.

Outros povos houve, que perderam inteiramente sua soberania temporal. Mas a alma nacional se conservou intacta durante a longa oppressão sofrida pelo corpo da nação, que é o territorio. E, apenas reconstituido o territorio independente por qualquer acontecimento politico, a nação se reergue integra de sua morte apparente, como se jamais tivesse deixado de viver. E' este, por exemplo, a caso da Polonia retalhada, martyrizada, ensanguentada e dividida por inimigos externos. Durante todo o tempo da oppressão, ella conservou integra e vivaz a alma nacional. E a Polonia cuja independencia foi sacrificada outr'ora pelo jogo implacavel das ambições politicas.

●

Usamos a expressão "alma nacional". Evidentemente, trata-se de uma metaphora destinada a designar um conjuncto de disposições psychologicas que existem em todos os individuos de uma mesma nação, e que constituem, pois, a caracteristica psychologica da propria nação.

Essas disposições psychologicas engendram costumes, systhemas artisticos e instituições politicas impregnados a fundo, da psychologia nacional. Alterada esta, a vida artistica, social, cultural e politica se alterará ineluctavelmente. E, no dia em que a alteração tiver sido completa, a nação terá perdido, até certo ponto, a identidade comsigo mesma.

Evidentemente, um povo não troca de mentalidade impunemente, como um homem troca de camisa. Em geral, cada povo tem uma missão historica para a qual o mesmo foi dotado pela Providencia de uma estructura psychologica particular. Sempre que a psychologia nacional se encontra na linha de progresso da estructura psychologica do Paiz, este estará em rumo ascendente. Sempre que, pelo contrario, a alma nacional evoluir em sentido opposto á sua vocação e á sua estructura psychologica, o declinio será inevitavel.

A Grecia, por exemplo, teve uma missão historica muito pronunciada no dominio da intelligencia. Basta ler-se a Summa Theologica, para se ter uma ideia disto. Os desvios moraes de toda a especie afastaram a Grecia pagã dessa tarefa á qual correspondia tão bem a estructura do genio hellenico. Realmente, todos os recursos desse genio passaram a ser consummidos em pequenas luctas intestinas impregnadas do mais deploravel odor de decomposição moral. Christianisada, a Grecia poderia ter retomado a sua linha ascendente. Mas o mesmo espirito de divisão e de intriga, ao qual ella succumbira antes de ser evangelizada, se apoderou novamente della e a atirou no abysmo de um scisma religioso profundo. Os resultados ahi estão, e dispensam quaesquer commentarios.

●

A Fé catholica, longe de supprimir as caracteristicas da psychologia nacional de cada povo, as accentua.

A razão disto é simples. Todos os povos foram creados por Deus, e as qualidades nacionaes não são senão dons naturaes que Deus lhes fez. Ora a Igreja acrescenta aos dons naturaes os dons sobrenaturaes. A acção dos dons sobrenaturaes não destroe os dons naturaes, porque a graça não destroe a natureza. Pelo contrario, a graça eleva e aperfeiçoa a natureza. E, por isto, uma nação não pode jamais explicitar tanto sua propria psychologia, quanto saturando-a profundamente de espirito catholico.

A Europa medieval, tão profundamente catholica, é um exemplo typico disto. Na unidade da civilização catholica, quanta variedade de formas de governo, de instituições economicas e sociaes, de manifestações artisticas e de costumes domesticos! E quanta harmonia na inexaurivel riqueza destas diversidades!

●

Não se diga que a pregação da Fé Catholica, tendo este dom de aguçar as caracteristicas vitruosas da psychologia de cada povo, accentua a diversidade entre ellas e os atira todos, uns contra os outros.

Os dons naturaes de cada povo, quando utilizados conforme a doutrina catholica, completam os dos outros. E esta diversidade de povos, impondo entre elles uma fraternal collaboração, faz nascer uma admiravel harmonia, que é tanto mais sensivel quanto mais profundas forem as diversidades legitimas. Assim como o encanto da musica nasce da diversidade dos sons, assim tambem a harmonia do convivio internacional dos povos da Christandade deve nascer das diversidades que entre elles se notam.

Ha, pois, uma differença substancial entre o nacionalismo catholico que tende para a paz, a collaboração e a harmonia dentro da Caridade, e o nacionalismo pagão agreste, guerreiro e sanguinario.

●

Cumpre acrescentar que, quando uma nação se afasta da Santa Igreja de Nosso Senhor Jesus Christo ella rompe com a graça e viola a fundo sua propria natureza. Tal nação poderá ainda, sem duvida, enriquecer-se e dilatar seus dominios. Mas será um crescimento puramente corporal. A alma da nação voltará á Casa Paterna, para não perecer de miseria e de fome.

Na Inglaterra, por exemplo, nota-se uma dualidade de espiritos. De um lado, o espirito egoistico, interesseiro, calculista, friamente dominador, que todos conhecem. Este espirito tem intima affinidade com o que parece arrastal-a atravez de um liberalismo exacerbado até ás raias do socialismo de Estado o mais cru', á débacle social completa.

Do outro lado, ha um espirito tradicionalista, digno, correcto, que, infelizmente, vive muito mais de formas e de tradições materiaes, do que de realidades psychologicas.

Este segundo espirito é um resto de perfume catholico que sobrou na Inglaterra de hoje, que é apenas semi-christã, se tanto.

No fundo de todo o tradicionalismo inglez, ha uma confusa nostalgia de Roma, uma saudade da unidade universal que reside no Vaticano, o sentido doloroso mas immensamente real de que, neste passado já longinquo ao qual os inglezes se apegam obstinadamente, havia thesouros espirituaes que elles perderam, e cuja ausencia elles lamentam sem saber exactamente porque.

●

A verdade do que affirmamos acima é muito patente no Brasil. Queremos um Brasil verdadeiramente brasileiro? Façamos delle um Brasil verdadeiramente catholico. Queremos matar a propria alma do Brasil? Arranquemos a sua Fé.

Onde, nas grandes cidades brasileiras, vive hoje o verdadeiro Brasil? Nas casas de diversões onde se tomam bebidas americanas, se dansam dansas semi-africanas, se ostentam decotes de Paris e se discutem romances ou films extrangeiros? Não, não é neste ambiente que apostatou da Igreja, que sobrevive o Brasil.

Como, pelo contrario, o Brasil authentico, o Brasil verdadeiramente brasileiro ainda vive e vibra no coração abnegado das mães que não adheriram ao modernismo, dos chefes de familia que levaram uma mocidade casta e talvez virginal, dos filhos que sabem respeitar seus paes porque sabem ser doceis á voz da Igreja; no coração dos militares que catholico tem de commum com Caxias, não apenas a farda mas a Fé; no coração sobretudo dessa legião de Sacredotes abnegados que desenvolvem no Brasil a semente espiritual que Anchieta plantou.

Será necessario dizer mais, para demonstrar a grandeza historica da obra á qual se consagra o actual Concilio?

Plinio CORRÊA DE OLIVEIRA

O Concilio

CATHOLICOS

Comprem EXCLUSIVAMENTE suas Joias e seus Presentes na conhecida

JOALHARIA

CASA CASTRO

OFFICINAS PROPRIAS

RUA 15 DE NOVEMBRO N.º 26 (Esquina da Rua Anchieta)

Unicos concessionarios dos AFAMADOS relogios "ELECTRA"

A vida admiravel do Irmão André

A figura extraordinaria de um religioso irmão leigo, canadense, fallecido em 1937

A santidade da Igreja continua a florescer no seculo XX como em todas as épocas da historia.

São de nossos dias as figuras já bem conhecidas de Contardo Ferrini, Pedro Jorge Frassati, Vico Nechi que, vivendo mais ou menos nas mesmas condições em que nós, souberam reproduzir em si a lição de Jesus Christo, unico caminho da verdadeira perfeição.

Entre os processos de beatificação em curso na Santa Sé, conta-se o da religiosa brasileira Madre Francisca de Jesus, cuja vida foi escripta ha poucos annos pelo grande theologo dominicano Revmo. Pe. R. Garrigou-Lagrange.

Chega-nos agora um livro sobre outra figura extraordinaria, a do Irmão André, grande thaumaturgo canadense e apostolo da devoção a São José, que falleceu a 6 de Janeiro de 1937 e teve sua primeira bibliographia terminada a 6 de Janeiro de 1938.

UM GRANDE APOSTOLO DE S. JOSE'

Irmão leigo da Congregação de Santa Cruz — a que pertence tambem o Revmo. Pe. Henri-Paul Bergeron, autor do livro em questão — reproduziu de maneira admiravel, como porteiro do Collegio de "Notre-Dame du Sacré Cœur", em Montreal, e depois do Oratorio de São José, a vida de humildade e recolhimento que fez do esposo de Maria Santissima o modelo mais perfeito das almas contemplativas.

Depois de ter servido por 40 annos naquelle Collegio, foi afinal o Irmão André designado para tomar conta da Capella que se construiu no Monte Real, graças á sua dedicação e aos seus esforços, e que se transformou logo na magnifica Basilica que ahi se eleva hoje em honra do padroeiro da Igreja universal.

Esse templo grandioso e imponente, ainda não terminado, começou por ser um pequeno oratorio para onde a piedade do Irmão André conduzia os fieis de sua cidade, fazendo com elles a Via Sacra, ao subir a montanha.

Com dinheiro dos pobres, recebido em profusão, de maneira assaz surprehendente, o Irmão André, depois de haver começado por um simples nicho cavado nas pedras e onde collocara a imagem de São José, fez construir primeiro o Oratorio, e afinal deu inicio á grande Basilica.

Foi esse o logar escolhido pela Providencia para suscitar no Canadá um culto intensissimo a São José e para fazer irradiar ao mundo a luz dos prodigios sem conta operados por um homem de virtudes excepcionaes. A Basilica de Monte Real tornou-se centro de grandes e frequentes peregrinações.

FLORAÇÃO DE MILAGRES

Casos realmente notaveis, de curas de toda a ordem, apresenta a vida do Irmão André.

Molestias das mais graves ou chagas e paralysias reputadas como irremediaveis pelos medicos, cediam instantaneamente a uma simples palavra do Irmão André, ou quando elle tocava os doentes com o medalha de santo Patriarcha e o oleo existente no altar central do Oratorio.

Uma immensa multidão de peregrinos accorre de todos os lados. E quasi todos recebem o mesmo conselho: — "Use a medalha de São José... Faça uma novena..."

Os casos de cura immediata são sem conta. Haja vista aquelle senhor que se approxima, com sua filhinha, para pedir ao Irmão André que lhe opere um prodigio, embora ha muitos annos esteja afastado das praticas religiosas:

— "E o Senhor?" — pergunta o Irmão com paciencia, depois de attender a muita gente.

— "Tenho o braço direito paralyzado ha muito tempo, e não o posso movimentar."

— "Va confessar-se e comece uma novena."

— "Mas ha vinte e cinco annos que não me confesso..."

Nisso sua filha o interrompe, dizendo: — "Papae, cuidado, muita gente está ouvindo."

— "Se cheguei ao ponto de não me confessar durante 25 annos, devo ter a coragem de o dizer..."

Diz-lhe então o Irmão André:

— "Pegue seu chapeu com a mão direita e ponha-o na cabeça..."

Obedece o senhor em questão e verifica espantado que já estava inteiramente são.

— "Venha dormir no quarto sobre a Capella, para commungar amanhã..." — são as ultimas palavras que lhe dirige o Irmão. E ainda nisto é obedecido. O nosso homem confessa e communga no dia seguinte.

Era uma cura, do corpo e da alma, como tantas outras fizera o Irmão André.

SUA PIEDADE

A grande preoccupação do thaumaturgo de Montreal era conduzir as almas que recebiam, por sua intercessão, os beneficios divinos, a uma piedade esclarecida e solida, a exemplo da sua propria vida espiritual, em que fulgem sobremaneira as virtudes da confiança, humildade e caridade.

Suas grandes devoções eram a Paixão de Nosso Senhor, Nossa Senhora das Dôres e São José.

Nas suas curas, fazia questão de frizar que não era elle, mas São José que as alcançava de Deus.

Diz a este respeito o Pe. Bergeron:

"Sua devoção ao Patriarcha de Nazareth, dirigida á humanidade soffredora de Jesus e passando por Maria, vae, num cyclo perfeito até á Trindade. Frequentemente, elle concita a invocar o Espirito divino e tem grande devoção por Nossa Senhora do Espirito Santo. "Guiado pelo Espirito Santo, o Irmão André tudo faz por orientar constantemente para Deus o culto a São José. Elle se oppõe formalmente a essa espiritualidade de exterioridades, que se detem nas imagens, sem chegar ao unico termo do culto liturgico christão, á SSma. Trindade, passando pela humanidade de Jesus Christo.

"Lucta constantemente contra a ignorancia dos que, sem se preoccupar com viver em estado de graça e amar de Deus, vem pedir favores temporaes ao santo ou á santa em voga como se fôsse um novo ministro que tivesse subido ao poder."

Irmão leigo que era, sem ter feito estudos superiores de theologia, o Irmão André tinha, comtudo, profundos conhecimentos theologicos que o Espirito Santo infundiu em sua alma e que elle buscava nas paginas do Evangelho: "Seus conhecimentos, tira-os elle dum commercio assiduo com o Evangelho. Todo o seu ensinamento provem deste livro. Os que receberam seus conselhos attestam-no. A Paixão e as parabolas, eis toda a sua doutrina" (sic).

Assim, o Irmão André procurava instruir sempre os populares que o procuravam para fazer crescer nelles o amor de Deus. E as Vias-Sacras que promovia, no caminho do Oratorio do Monte Real, eram pregações cheias de unção, de que guardam os que assistiram, as mais indeleveis recordações. Com o pensamento voltado sempre para Deus, o Irmão André se comprazia ainda em falar do céo, repetindo constantemente: — "Só um véu nos separa de Deus... quando se vive bem, não ha que temer a morte: é a porta do céu."

O IRMÃO ANDRE' E ALGUNS SANTOS

O Pe. Bergeron faz um parallelo interessante entre a personalidade do Irmão André e do Cura d'Ars, por muitos traços parecidos, consagrando a esse parallelo todo um capitulo de sua obra.

Mas não é só com São João Baptista Vianney que apresenta o Irmão André curiosas analogias.

Accusado, como o Cura d'Ars, de haver perdido o juizo, acoimado de charlatão por muitos medicos e diffamado por um confidente desleal (— "O meu melhor amigo, em quem mais eu confiava, foi trahir-me!", dizia o pobre Irmão), nesse ponto, o thaumaturgo canadense lembra tambem São João Bosco. São João da Cruz e tantos outros santos que tiveram de soffrer accusações semelhantes e mesmo contradicções da parte dos bons. E', aliás, o que previu o proprio Jesus Christo ao dizer: "O discipulo não é mais do que o Mestre, nem o servo mais do que o senhor. Basta ao discipulo ser como seu mestre e ao servo como seu senhor. Se ao pae de familia chamaram Beelzebub, quanto mais aos de sua casa?"

Agora uma analogia entre a obra do Irmão André e a de Sta. Bernardette Soubirous: "Aqui, como em Lourdes, a acção divina se manifesta por uma floração de favores. A fonte milagrosa é substituida pelo contacto ou a palavra do converso"... "A pobrezinha de Massabielle, menina sem cultura nenhuma, foi eleita para desenvolver o culto da Immaculada Conceição, após a proclamação deste dogma e por ahi sua vocação se assemelha á do humilde converso de Santa Cruz, destinada a propagar a devoção para com São José, pouco depois da escolha official desta santo como patrono da Santa Igreja Universal" (o autor se refere á Encyclica "Divini Redemptoris", de Sua Santidade Pio XI, contra o communismo atheu, em que o Santo Padre, confirmando a escolha de Leão XIII, aponta São José como salvaguarda da Humanidade contra o atheismo materialista da esquerda).

O SENTIDO DE SUA OBRA

Destacamos do livro do Revmo. Pe. Bergeron estas opportunas apreciações: "O que torna tão extraordinario em nossa época um homem como o Irmão André, é que nós vivemos sobre as ruinas da civilização christã, num mundo que, em seu conjuncto, com mascara christã, longe está de reproduzir as linhas essenciaes da figura de Jesus Christo.

"Os christãos esqueceram o "sêde perfeitos como vosso Pae celeste é perfeito", a lei do amor de Deus, que exclue por completo o amor do mundo. Seu ideal resvalou para o nivel de seres que não teriam sido elevados á ordem sobrenatural: simplesmente visam não commetter peccado mortal. E' esquecer a identificação feita por Jesus Christo entre o amor real de Deus e o desprezo do mundo: "Se alguem ama o mundo, nelle não está a Caridade do Pae... Não se póde servir a dois senhores."

"A maioria dos christãos procura, entretanto, conciliar o impossivel e vae até ao absurdo: satisfazer o preceito de amar a Deus de todo o seu coração, toda a sua alma, todas as suas forças, reservando porém, uma parte dessas forças, dessa alma e desse coração ao outro, ao mundo e suas obras, seu luxo e seus transbordamentos. Desejam a perola preciosa, o thesouro escondido do Evangelho, mas sem querer adquiril-o com tudo o que possuem.

"Jesus Christo é um extranho para a maioria dos que pretendem conhecel-O... Inconscientemente, deixam estes o essencial da vida de Jesus, sua Paixão, sua Cruz. Qual é o que segue á risca o convite do Mestre: "Quem quizer ser meu discipulo, tome sua cruz e siga-me"?

"Fazemos para nós um Christo, á moda dos judeus, que tomaram dos prophetas os traços que favoreciam a expansão de seus sentidos e deixaram cahir na sombra os caracteres que se chocavam com suas cobiças. Fazemos para nós um Christo em funcção de nossas aspirações naturaes. Fazemos assim um modelo que approva o luxo, o conforto, a vida larga, as maximas mundanas, os prazeres inconfessaveis...

"A rechristianização se impõe, não só no meio dos communistas, mas tambem dos catholicos. E' preciso voltar ao espirito dos primeiros christãos, porque é grande o afastamento entre nós e o modelo, entre o evangelho de nossa vida e o de Christo...

"Não basta narrar a vida do Irmão André. Ella deve ser expressa de maneira a produzir fructos. Se devemos estudar Jesus como modelo para ser reproduzido... do mesmo modo devemos olhar para uma copia de Jesus, um santo.

"Na sua prudencia, a Igreja reserva-se a coroar officialmente os santos. Respeitando profundamente essa sabia decisão, podemos simplesmente verificar que, na pratica, o Irmão André já apparece a todos como um modelo a imitar."

"PAUPER, SERVUS, HUMILIS"

Essas foram as significativas palavras esculpidas em seu tumulo: pobre, servidor, humilde.

Sua morte foi chorada por immensa multidão. Milhares e milhares de fieis, vindos dos Estados Unidos e do Canadá, prestaram as ultimas homenagens a esse verdadeiro modelo de caridade evangelica, que tantos milagres obteve pela saude alheia mas não quiz pedir por sua saude, tendo nos ultimos instantes de vida a attenção voltada constantemente para o Papa gravemente enfermo e para a Hespanha em sangue.

— "Ha um outro mais necessario que o Irmão André, o Papa...", dizia elle aos que vinham visital-o durante a sua enfermidade.

E a S. Em. o Cardeal Villeneuve, no Elogio funebre do piedoso converso, coube declarar: "Pensae que nenhum Principe da Igreja ou da terra poderia imaginar em ter funeraes que provocassem os sentimentos do mais profundo dos corações, como os deste dia!"

Por uma semana seu corpo esteve exposto á veneração publica. Novos prodigios se succederam nas peregrinações então feitas. E após sua morte, o mesmo se torna a verificar, no que se parecem confirmar estas bellissimas palavras do proprio Irmão André: "O BEM QUE ALGUEM FAZ NA TERRA NÃO E' NADA EM COMPARAÇÃO COM O QUE ELLE PODERA' FAZER NO CÉU."

A cura radical das molestias do figado

UM GRANDE REMEDIO QUE TEM POR BASE UMA PLANTA CONSAGRADA

As innumeras cartas que diariamente recebemos de todos os pontos do Brasil, os attestados que enriquecem os nossos archivos e o augmento constante da sahida do HEPACHOLAN XAVIER vêm confirmar cabalmente que não exaggeravamos quando, ao lançarmos esse nosso grande medicamento, previamos que elle obteria um successo extraordinario. Uma tão grande confiança só podia resultar, como de facto resultou, do pleno conhecimento que tinhamos e temos da efficacia extraordinaria de sua formula, em que entra como elemento basico o principio activo de uma planta consagrada pela medicina mundial — a Alcachofra. Esse successo incomparavel nos autoriza a affirmar que as molestias do figado e do apparelho biliar — ictericias, colicas e congestões hepaticas, colites, angio-colites e colecystites e todas as perturbações que dellas resultam: enjos, dyspepsias, máo halito, gosto ruim na bocca, fastio, ansias de vomito, prisão de ventre ou diarrhéa, gases, nervosismo, irritação, etc., cedem definitivamente ás primeiras dóses de HEPACHOLAN XAVIER.

Aos que soffrem desses males terriveis e perigosos, aconselhamos, pois, o uso do HEPACHOLAN XAVIER, em liquido ou em drageas. O HEPACHOLAN XAVIER lhes proporcionará uma cura rapida e radical. Da verdade dessa nossa affirmativa serão elles proprios as mais eloquentes testemunhas.

Machado de Assis

J. P. Galvão de Sousa

O centenario do fundador da Academia Brasileira foi festejado com todas as honras de estylo.

Não era para menos. Procure-se, nas nossas letras, um escriptor mais brasileiro, mais original, mais purista do que Machado de Assis. — e creio que não se encontrará.

Por isso, não é de extranhar que os livros do creador de Braz Cubas tenham seduzido a tanta gente. Jovens que acabem de lêr Julio Verne dão com Machado e descobrem um mundo inteiramente novo, surprehendente, delicioso. Velhos que já leram muita cousa daqui e de fóra não se cansam de relêr as paginas de "Dom Casmurro", ou "Memorias posthumas"; reputando-as incomparaveis.

Seduzir é bem o termo a se empregar, exactamente pelo que este verbo indica de nocivo e perigoso.

Machado de Assis attrahe sobretudo pelo seu "humour", por certas conclusões inesperadas e divertidas, por uma extraordinaria capacidade de analysar minucias.

Mas já se notou que elle é tambem o sceptico inveterado, que põe todas essas qualidades ao serviço do pessimismo mais negativista.

Entretanto, o veneno mais perigoso da obra desse grande escriptor, porque mais facil de se innocular, não é o pessimismo, que salta aos olhos do leitor mais desprevenido. E' um naturalismo, apparentemente innoffensivo, que está no cerne mesmo de seu espirito e do seu modo de encarar os homens e os acontecimentos.

E' certo que toda a literatura moderna — como a sciencia e a arte, os costumes publicos e privados — está innundada de um terrivel naturalismo. Mas ha algumas manifestações particularmente agudas desse naturalismo, como que systematicas, profundas, vividas. Ha muita differença entre um escriptor que se põe a fazer "blague" e outro que passa para o papel muita cousa de seu, de intimo, reflexo de toda uma philosophia, todo um modo de encarar o homem e o mundo. Este é o caso do autor de "Quincas Borba".

Observador penetrante de minucias, Machado de Assis nunca foi capaz de deixar as suas reticencias pelos grandes vôos que se requerem para uma analyse profunda da alma humana. Ficou na superficie, no ramerrão de todo o dia, com sua mentalidade de funccionario publico e de homem de suburbio carioca, um genial homem de suburbio, não ha duvida...

Sem nunca ver no mundo o "opus Dei" e no homem a "imagem e semelhança" de seu Creador, como poderia, por exemplo, perceber na Religião outra coisa que não fosse o seu aspecto exterior, ritual?

Note-se que o ritual do culto catholico é de um symbolismo admiravel, revelador de altos conceitos dogmaticos. Está longe de ser pura exterioridade.

Comtudo, Machado de Assis só via na religião o aspecto externo, as apparencias, o pietismo, de alguns fieis que não fazem da religião toda a sua vida, como deve ser, mas um refugio para expanasões sentimentos ou soccorros urgentes.

Dahi o modo pelo qual trata da vocação forçada de Dom Casmurro; a psychologia innegavelmente bem feita dos devotos analysados no conto "Entre santos"; a historia daquelle sachristão da "anecdota do cabriolet", o João das Mercés, que só cuidava da vida alheia e rezava o Padre-Nosso sem pensar nas palavras.

Como seu contemporaneo Eça de Queiroz, não foi capaz de ver no Catholicismo senão o seu lado humano e deixou-se impressionar pelas falhas dos homens. "Animalis homo non percipit ea quae sunt Spiritus Dei", já nos advertia São Paulo, e explicam os exegetas que por "homem animal" deve entender-se não só o que vive entregue aos prazeres inferiores, mas tambem os que julgam as cousas celestes pelo prisma exclusivo da razão humana.

Sendo assim, é nociva a sua obra, como a de Eça. Aliás, um e outro são escriptores inadequados ao gosto das novas gerações. Pela energia de suas affirmações, seja na adhesão ao bem ou ao mal, os maiores valores da mocidade de hoje acham-se em opposição formal ao negativismo desses homens que enchem com seus nomes a literatura brasileira e portugueza no seculo XIX.

Eis o motivo pelo qual vêmos actualmente jovens escriptores que se entregam a um materialismo systematico e repugnante, sem as finuras de espirito que Eça e Machado ainda conservavam, emquanto outros, comprehendendo que a vida é digna quando orientada para Deus, procuram na vida interior a mais poderosa fonte de sua inspiração.

Seria uma injustiça negar as brilhantes qualidades de Machado de Assis, e injustiça ainda maior seria omittir uma condemnação rigorosa de seus erros. Mais importa dizer aos outros a verdade do que reconhecer os meritos de uma grande expressão literaria.

Externato MARQUÊS DE ITÚ
Para ambos os sexos
Internato Familiar — Semi-Internato — Externato — Curso Pré-Primario — Primario anexo — Comercial — Datilografia e Taquigrafia.
Diretor: H. Blackman
R. Bento Freitas, 230

AO BRASIL ELEGANTE
Alfaiataria Civil, Militar e Collegial
MONT' ALBO
Especialista em qualquer typo de uniformes tanto militares como chaufeurs, porteiro de theatros, bandas de musica, collegiaes, etc. etc.
RUA DO CARMO, 22
Telephone 3-2803 — S. PAULO

"NOSSO PÃO"
A casa preferida pelas melhores familias de São Paulo
PÃO — DOCES — BISCOITOS — MASSAS
Largo do Arouche, 51 — Fones: 4-3228 - 4-3737
Praça Marechal Deodoro N.º 426 — Fone 5-4229

Indicador Commercial

ACCESSORIOS p| automoveis
O MELHOR SORTIMENTO
Importação Directa
ISNARD & CIA.

AVIAMENTOS p| alfaiates
STOCK COMPLETO
Consultem a
CASA ALBERTO
LARGO S. BENTO N.º 10

BICYCLETAS
TODOS OS PREÇOS
TODAS AS MARCAS
ISNARD & CIA.

BRINS
SORTIMENTO VARIADISSIMO
Importação Directa
CASA ALBERTO
LARGO S. BENTO N.º 10

CASIMIRAS
Aurora — Printex — Pirituba
Nacionaes e Extrangeiras
CASA ALBERTO
LARGO S. BENTO N.º 10

Dr. Durval Prado
Oculista
R. Sen. P. Egydio, 18 - S. 513|14 — 14 a 17 horas
Telephone 2-7313

Visitação de N. Senhora

2 DE JULHO

No dia da Visitação, a igreja commemora varios factos que se referem á Virgem Santissima, todos reveladores de sua grandeza. 1) O de ter Sta. Isabel conhecido e proclamado em sua Prima, a dignidade de Mãe de Deus. 2) A santificação do precursor. 3) O canto do bellissimo Magnificat.

Os mysterios da Annunciação e o da Visitação estão intimamente ligados. No primeiro escondem-se a dignidade e as perfeições divinas referentes á Maria, que são enaltecidos no da Visitação. No da Annunciação o Anjo pergunta á Maria se acceita a maternidade divina, e Isabel a elogia por ter consentido. Se o Anjo enaltece a santidade de Maria (Ave Maria, cheia de graça), Isabel a sauda como Mãe de Deus. (Donde me vem a dita da Mãe de meu Senhor) e accrescenta: Bemdita sois entre as mulheres e bemdito é o fructo do vosso ventre.

Tendo passado os primeiros dias que se seguiram ao da Annunciação em profundo recolhimento, Maria assim que soube da situação mais ou menos afflictiva de sua prima, por causa da mudez de seu marido e da sua idade, muito avançada para o seu estado, partiu para a sua morada afim de auxilial-a. Assim poude o Precursor ser santificado ainda no ventre de sua mãe, podendo tambem Maria dar ao mundo o mais insigne exemplo de caridade, pois Ella, Mãe do Messias, promptifica-se a servir a mãe do Precursor. E Maria sauda á Isabel, a Soberana á sua inferior. Foi essa saudação que provocou as tão extranhas manifestações de alegria do Maior entre os prophetas, pois cumpria-se a palavra do Anjo a Zacharias "Já desde o ventre de sua Mãe será cheio do Espirito Santo."

Bem que Maria nada dissesse, Isabel, inspirada pelo Espirito Santo bradou em voz alta: Bemdita sois entre as mulheres e bemdito é o fructo de vosso ventre. E essa saudação repete-se desde então pelos seculos a fora sendo repetida todos os dias em cada Ave Maria.

O Anjo enviado por Deus e o Espirito Santo inspirando Isabel e a Igreja cantam as glorias da Mãe de Deus.

Isabel gozava de uma posição incomparavelmente superior á da Virgem. Mais velha que a sua prima, casada não com um simples carpinteiro mas com um sacerdote do Senhor, esperando um filho concebido por milagre, e annunciado como o maior entre os filhos dos homens, Isabel considera-se feliz por receber a visita de sua pobre prima. Alguns dias antes essa visita em nada se distinguiria das outras que ella certamente receberia, mas agora as duas eram mães, mas o filho della diria ao da Outra: "Sou eu que devia ser baptizado por Vós, e vindes a mim!"

Calvino, commentando estas palavras diz: "Maria é chamada bemaventurada, primeiro por ter acceito com fé a saudação angelica, e, segundo, por ter-se offerecido a Deus como instrumento para a realisação de seus planos." Esquece-se elle de que se Maria merece de um Anjo essa saudação, de nós merece toda a veneração e respeito, pois a Ella podemos applicar as palavras que Christo repetia: "Tem confiança, tua fé te salvou." "Bemaventurada sois, porque vossa fé nos salvou a nós todos."

PARA SERVIÇOS TYPOGRAPHICOS
Taes como: Theses, Livros, Folhetos, Revistas, Jornaes e quaesquer impressos em geral
Prefiram as officinas graphicas do "LEGIONARIO"
Rua Immaculada Conceição, 59 Telephone 5-1536 - São Paulo

Casa Santo Antonio
— DE —
HENRIQUE HEINS
LIVRARIA CATHOLICA
— Grande sortimento de artigos religiosos em geral —
Fabrica de imagens — Officina de paramentos e estandartes
Rua Quintino Bocayuva, 76-A — C. Postal 2906
SÃO PAULO

LITURGIA

EVANGELHO

Desde a mais remota antiguidade lê-se o Evangelho na Missa. Já no tempo dos Apostolos vemos São Paulo, ao se referir ao Evangelho de São Luccas, dizer: **"Cujus laus est in Evangelio per omnes ecclesias"** (II Cor. VIII, 18). Que é louvado em todas as Igrejas pela sua prégação do Evangelho.

Naquelle tempo o trecho lido era tirado do **Evangelho plenario**, um livro contendo o texto inteiro dos quatro Evangelhos. Mais tarde é que se compoz um **Evangeliario** ou **Epitome das passagens evangelicas**, que deviam ser lidas durante o Santo Sacrificio da Missa, adaptadas o quanto possivel á festa liturgica.

Na Liturgia, o Evangelho foi sempre objecto de especial veneração, pois era tido não só como a expressão da doutrina, mas tambem como um symbolo de Christo.

Nas grandes festas era costume deixar o Evangelho o dia todo sobre o altar. Era tambem levado triumphalmente nas procissões por monges e clerigos que o incensavam durante todo o percurso.

Ao chegarem a um mosteiro ou á cathedral o monge ou o prelado beijava o Santo Evangelho.

São Cyrillo de Alexandria conta que no terceiro concilio Ecumenico deram ao Evangelho um throno especial: era como se elle fôra o proprio Christo, Senhor e chefe da sessão. Ainda nos concilios de Trento e do Vaticano se agiu assim.

Sobre o Evangelho é que se fazem os juramentos, segundo determinação da Santa Madre Igreja.

Os primeiros christãos tinham o louvavel costume de usar comsigo, no peito ou no pescoço, uma pequena copia delle. Na Grecia os padres eram enterrados com esse livro sagrado.

E' o unico livro liturgico que é beijado, incensado e marcado com o signal da cruz. Não é isto uma bençam do texto, mas apenas um signal explicativo que parece dizer: "Eis o livro do Crucificado."

•

Na Missa solemne a honra de lêr o Evangelho é reservada ao diacono.

Ante a missão augusta que lhe é confiada, o diacono arauto do Novo Testamento, pede a purificação de seu coração e de seus labios rezando o **Munda cor meum.**

Esta oração, usada na Igreja desde o seculo XI, faz allusão ao ministerio sagrado do propheta Isaias, cujos labios se purificaram ao contacto do carvão ardente, trazido por um seraphim do alto dos céus, tornando-se então dignos de transmittir ao povo os oraculos do Senhor.

•

A' leitura do Evangelho todos se levantam e, até mesmo os bispos e abbades se descobrem. Era uso no tempo em que se assistia a missa de pé, depôr cajados e bastões, á leitura do Evangelho. Só o Bispo se apoia ao baculo nas pontificaes.

Os bispos orientaes depunham o **pallium**, os imperadores e reis e suas esposas despojavam-se de seus diademas. Os principes polonezes tiravam a espada e brandindo-a externavam o seu devotamento á causa do Santo Evangelho.

Emporio, Padaria e Confeitaria Paraná
Generos alimenticios, pães e biscoutos de todas as qualidades - Aprompta-se encommendas para casamentos, baptisados, "soirées" etc.
AVENIDA BRIGADEIRO LUIZ ANTONIO N.º 1197
PHONE: 7-0553

AÇOUGUE PIACSEK
GRANDE SORTIMENTO DE
Carne Fresca, Carneiro, Vitella, Porco, Leitão, etc.
Victorio Piacsek
MERCADO MUNICIPAL — Rua D, 33
S. Paulo Phone: 2-7495

FAÇA DO FRIO
UM MOTIVO PARA REALÇAR
A SUA ELEGANCIA

Manteaux finos
PULLOVERS

Com a entrada do inverno, offerecemos um variado sortimento de lindos pullovers e finos manteaux de estilo moderno, em lã e seda, elegantes creações dos mais afamados costureiros norte-americanos. Venha admirar os artigos para inverno expostos em nossa Secção de Senhoras, que podem ser adquiridos tambem em suaves prestações mensaes, pelo Crediario.

A Exposição
A CASA N. 1, NA PRAÇA DO PATRIARCHA

Como vivem os yugo-slavos e polonezes

Baseados em cartas particulares de yugo-slavos e polonezes, podemos verificar a situação afflictiva e precaria em que vivem os mesmos.

Eis como os yugo-slavos exprimem o seu estado. Uma das cartas diz: "Exteriormente parece que nós estamos intimamente ligados com a Allemanha e a Italia. Mas no fundo das cousas, o quadro é bem outro. As circumstancias nos impõem uma extrema prudencia sobre tudo, pois, todos os nossos amigos de hoje podem se tornar inimigos amanhã. Estejamos entretanto seguros que o nosso povo está mais do que nunca preso á liberdade. Nós sabemos muito bem o que é a liberdade comprada ao preço de continuos e seculares sacrificios.

E seria, explicam certos yugo-slavos, o medo de soffrer a sorte dos catholicos slovacos que teria decidido os croatas a tratar com Belgrado. "Foi preciso, diz ainda uma carta privada, o triste exemplo da independencia slovaca para fazer comprehender a nossos irmãos croatas que destruir é mais facil que construir.

Nós temos visto a consternação entre os mais intransigentes, entre os partidarios do sr. Matchek, após a servidão definitiva dos tcheques, dos slovacos e dos russos subcarpaticos, consternação que foi ainda accrescida após a expedição da Albania."

Estes textos são reveladores. Nelles descobrimos a persistencia do sentimento da liberdade e da fidelidade ás antigas amizades, com uma esperança no desconhecido de amanhã. Disse um habitante de um dos paizes da Europa Central: — "Parece que não somos mais que um enorme gallinheiro, do qual a chave se encontra no papo da raposa, ou melhor no papo do chefe de um bando de raposas esfomeadas. Hoje eu penso que o maior dos germanophilos não duvida do perigo que ronda ao redor de nossas fronteiras."

Na Polonia, o desejo á resistencia se manifesta dia a dia, com uma força nova. "Toda a sociedade poloneza, diz uma correspondencia da Polonia, trabalhadores, intellectuaes, juventude, todos se revelam espontaneamente dispostos a fazer tudo o que lhes fôr pedido para a defesa da patria." O clero catholico deu varios exemplos. Elle empregou 235.000 slotys na acquisição de capellas militares e objecto do culto; largamente subscreveu o emprestimo para a defesa anti-aerea; e foi o proprio Cardeal Hlond, Primaz da Polonia, que presidiu, em Varsovia, a assembléa solemne que se reuniu no Palacio para a abertura desta subscripção.

Este emprestimo foi varias vezes coberto; os mais pobres e até as crianças quizeram delle participar.

Simon's School of Languages
ESCOLA DE LINGUAS DO PROFESSOR "SIMON"
FISCALIZADA PELA DIRECTORIA GERAL DO ENSINO
Cursos Diurnos e Noturnos para ambos os sexos.
Inglês, Francês, Alemão, Italiano, Espanhol, etc.
Os cursos são organizados em pequenas turmas homogêneas.
Ensino essencialmente pratico, adequado com a capacidade e conhecimento de cada aluno.
TURMAS MIXTAS — TURMAS SO' PARA MOÇAS
Matricula sempre aberta. Mensalidade modica
Pode-se começar em qualquer dia
RUA PARAISO. 572 — antigo 75-A — SÃO PAULO

Palavras aos Congregados

Meu Irmão,

Meio poderosissimo de reforma interior te propõe o "Manual" no n.º 9.

Os Exercicios Espirituaes far-se-ão cada anno, durante alguns dias, terminando pela Communhão Geral.

A maneira mais efficaz de fazer estes Santos Exercicios é, fóra do mundo e dos amigos, nos chamados Exercicios fechados. Si isto não fôr possivel, e nem o dia inteiro, puder empregar-se nelles, convem prolongal-os por seis dias, com, ao menos, duas reuniões durante o dia, uma de manhã, outra de tarde ou á noite, em que possam fazer-se os principaes exercicios: leitura espiritual, meditacões, praticas, Missas e Rosarios.

Não percas nem um anno o teu retiro espiritual; sacrifica-te um pouco se fôr preciso, não sacrifiques teu retiro.

P.e MARIANO.

Preços de Assucar e Mercadorias em Geral
O commercio do interior deve consultar sempre e pedir lista de preços e o boletim commercial com as cotações da Bolsa de Mercadorias, a
ROMEIRO PINTO & CIA.
Caixa Postal, 691 São Paulo
•
Distribuição gratis, mandem seus endereços..
DINHEIRO — Adiantamos por conta de cereaes á consignação.

Para engordar no Inverno!

Si está fraco, abatido, magro, aproveite este inverno para adquirir novas energias e aumentar de peso em pouco tempo! Não perca mais um ano, lembre-se que a melhor epoca para se realizar o tratamento é o inverno! Elixir Brasil, extraordinario depurativo vegetal, depura o sangue e faz engordar! Não falha! Seus resultados são excecionais!!!

Si apesar de ter-se submettido a varias curas e regimes não conseguiu ainda aumentar de peso, aproveite este inverno para depurar seu organismo e engordar varios quilos em pouco tempo. O Elixir Brasil, depurativo a base de plantas medicinais brasileiras, garante tais resultados.

Convem não esquecer que as impurezas do sangue impossibilitam o menor aumento de pêso, porque depauperam todas as energias e forças do organismo, predispondo-o a muitas manifestações de carater grave, taes como: DORES DE CABEÇA CONSTANTES, REUMATISMO, ARTRITISMO, CIATICA, DORES NOS OSSOS, FURUNCULOSE, ECZEMA, FERIDAS REBELDES, ERUPÇÕES DA PELE, QUEDA DO CABELO, URTICARIA, EMPINGEM, HEMORROIDAS, etc

O Elixir Brasil, ao mesmo tempo que depura o sangue, reativa todas as funções do organismo resultando daí o facil aumento de pêso, que inutilmente se procurou com outros tratamentos e regimes.

Experimente Elixir Brasil, durante algum tempo, para convencer-se de seus efeitos beneficos desde as primeiras colheradas, uma sensação agradavel de bem estar assenhora-se do organismo, volta a alegria e vontade de trabalhar, a mesmo tempo que todas as manifestações da impureza do sangue desaparecem para sempre!

PIO XII BEATIFICA INSIGNE EVANGELIZADOR DA ETHIOPIA

Proclamae a nossa alegria, alleluia; e que ella seja ouvida; proclamae até os confins da terra: o Senhor libertou seu povo, alleluia, alleluia. (Introito da Missa da 5.ª Dominga depois da Pascoa).

Esta exortação prophetica a respeito dos hodiernos apostolicos, que a Igreja manda ler no Introito da Liturgia Moderna, foi pregada pela palavra e pelo exemplo, ao povo Ethiopico, por Justino de Jacobis, honra e gloria da Congregação das Missões que teve a alegria de ter como Pae, São Vicente de Paula. O qual, em verdade, muitas difficuldades enfrentou por Christo, soffreu muitas dores e affrontou muita fadiga, e, durante uma viagem, privado de toda ajuda e conforto humano, encontrou u'a morte digna de um apostolo. O qual, bem se pode comparar ao grão de mostarda que só fructifica si fôr enterrado, fez-se semelhante a Christo soffredor e assim alcançou muitos fructos; do que dão testemunho os muitos milhares de almas que elle conduziu a Jesus Christo, entre os quaes o Bemaventurado Ghebre Michael, martyr de Christo.

Estas tribulações, estas dores, levaram Justino ao auge da virtude heroica, como foi reconhecido pela Congregação dos Ritos em 23 de julho de 1935.

Isto foi claramente comprovado até pelo testemunho divino dos milagres. Effectivamente as duas curas extraordinarias apresentadas a esta Congregação tinham todas as caracteristicas dos verdadeiros milagres.

Na cidadinha de Saufele, patria do Veneravel, na diocese de Muro Lucano, o jovem Francesco Lorenzo em novembro de 1907, adoecen gravemente, acometido de escarlatina com complicação nephritica e uremica, por intoxicação,.

A doença chegou a tal ponto que os medicos emitiram um juizo catastrophico. Sendo inutil a therapeutica, foi invocado o Veneravel Justino de Jacobis, a 28 do mesmo mez, e o doente rapidamente é curado, recuperou a vista, quiz tomar alimento: estava livre da doença e de todas as complicações.

Esta testemunha é de dois medicos que o curavam, os quaes affirmaram, conjuntamente, que isto estava acima das forças da natureza.

Tres peritos escolhidos, da S. Congregação, confirmaram o diagnostico e aprovaram o juizo, sobre a intervenção sobrenatural, dado pelos dois medicos. E o enfermo permaneceu em constante estado de boa saude.

Em Firenze, em 1920 houve outra cura miraculosa. Angelo Mariazzi foi atacado de gravissima tuberculose pulmonar, attestada após exame bacteriologico e radiographico, chegando a tal ponto que os medicos perderam as esperanças de cural-o. Então, a principio de setembro, depois de ser invocada a intercessão do Veneravel Justino junto a Deus, os medicos vieram encontral-o sem os symptomas da doença, dando-o como são, como se não tivesse soffrido a doença.

Nesta cura, tanto os medicos como os peritos da Congregação dos Ritos, reconheceram o milagre.

Estas curas foram discutidas a primeira vez, diante do Eminentissimo Cardeal Alessandro Verde, relator da causa na Congregação Antepreparatoria de 21 de dezembro de 1937. A segunda vez, a 20 de janeiro deste anno na Congregação Preparatoria, e uma treeira vez, em presença de Sua Santidade o Papa Pio XII, o mesmo cardeal relatou a seguinte questão a resolver-se: Se constam milagres para o effeito da beatificação, e quaes?— Os Eminentissimos Cardeaes, os Officiaes Prelados e os padres Consultores deram voto unanime, que o Santo Padre se dignou ouvir com muita attenção. Entretanto S.S. deixou para proferir seu juizo, somente, no quinto domingo depois da Pascoa, 14 de maio, pedindo nesse intervallo, para ser illuminado sabiamente pelo Senhor.

Pelo que chamou a si os Eminentissimos cardeaes Carlo Salotti, prefeito da Congregação dos Ritos, e Alessandro Verde, relator da causa e tambem o Revmo. Pe. Salvatore Natucci, promotor geral da Fé e a mim, secretario abaixo assignado, e depois de haver celebrado, decretou: "Fazer constar dois milagres operados por Deus, por intercessão do Veneravel Justino de Jacobis, isto é, das instantaneas e perfeitas curas, de Francisco Lorenzo da maligna escarlatina com complicação nephritica e intoxicação uremica, e do Angelo Mariazzi de gravissima tuberculose pulmonar."

Ordenou Sua Santidade que este decreto fosse promulgado e registrado na acta da Congregação dos Ritos.

N. — Devemos observar que se trata de curas innegavelmente miraculosas, pois, a prova bacteriologica e radiographica da tuberculose de Angelo Mariazzi, não deixa duvida alguma; realmente, uma cura instantanea de tal tuberculose só pode ser milagrosa. O mesmo se pode dizer da comprovada escarlatina de Francesco Lorenzo, doença gravissima, cuja cura rapida só se realizou, certamente, por intervenção sobrenatural.

A Nortista

R. DA LIBERDADE 100

Secção especialisada em artigos para noivas

Aviso: annexamos a nossa secção de lã uma aula de tricot gratis.

Completo sortimento de artigos para modista, costureira, chapeleira e bordadeira.

RUA DA LIBERDADE, 100

Phone. 2-2593. São Paulo

Bello exemplo dado por jovens academicos

Tomou posse no mez passado em Piracicaba, a nova Directoria do Centro Academico "Luis de Queiroz", da Escola Agricola "Luiz de Queiroz", da Universidade de S. Paulo, tendo á sua frente o nome de um dos mais destacados alumnos desse instituto de ensino, o sr. Victor Ribeiro Nickelsburg.

Por iniciativa do novo Presidente do Centro, realizaram-se diversas festividades commemorativas, todas ellas com um cunho de grande distincção que merece ser registrado e bem mostra quanto se enganam aquelles que julgam os estudantes só capazes de trotes inconvenientes e brincadeiras de mau gosto.

Para a solemnidade da posse da nova Directoria, foi exigido traje de rigor e a ella compareceram as altas autoridades ecclesiastica e civis da cidade.

A cargo da pianista srta. Conceição Ferraz foi executado um concerto de musica fina, em cujo programma figuravam compositores classicos, romanticos e modernos.

Emfim, como todos os annos, foi realizado um baile, mas um baile muito diverso dos que se costumam vêr por ahi. Nelle não se viu uma só das dansas modernas de todo em todo inconvenientes, como "fox-trots", sambas e outras do genero. Antecipadamente, a sociedade local foi avisada de que se tratava de um baile com dansas antigas, isto é, quadrilhas, mazurkas, etc.

Durante a semana que o precedeu, foi das mais intensas a curiosidade em torno da realização, assim como a aprendizagem daquellas dansas.

Muitos talvez achem ridicula uma iniciativa dessas, mas são os que já teem o paladar estragado pelo habito vicioso dos maus costumes modernos. A verdade é que a festa decorreu num ambiente de elevação moral e sã alegria como não se encontram nos bailes modernos.

Finalmente, os universitarios da Escola Agricola "Luiz de Queiroz" não deixaram de cumprir o primeiro dos deveres de todos nós qual seja o de render a Deus o culto de adoração e supplicar suas graças para os nossos emprehendimentos. Por isso, foi rezado o Santo Sacrificio em intenção da nova Directoria do Centro Academico.

O programma das solemnidades, mencionando todos esses actos, referia-se ao Culto a Deus, culto á autoridade, culto á arte e culto á jovialidade.

Tudo isso, feito por jovens estudantes, em pleno seculo XX. Emquanto a sociedade se corrompe cada vez mais, a mocidade sabe, felizmente, dar um bello exemplo de promissora e radiosa ascenção moral!

Lêr e propagar o

LEGIONARIO

E' DEVER DE TODOS OS CATHOLICOS

Um missionario consegue conjurar uma gréve nas Indias

Não é sómente nas cidades, mas tambem em muitas aldeias da India, que se vê flutuar a bandeira vermelha com a foice e o martello.

Em Cannanore, cidadezinha da diocese de Calicut, os communistas tentaram illudir os trabalhadores catholicos presenteando-os com um pavilhão vermelho em que se notava a cruz e a foice. Este estratagema foi bem depressa desmascarado pelo cura o Revmo. Pe. Fernandes, S. J.

Em 15 de março deste anno, por um motivo futil manifestou-se uma gréve geral. Os patrões responderam fechando as usinas; a questão foi submettida ao governo de Madras, que encarregou ás auctoridades locaes de estudal-as. Foi solicitado o concurso do Pe. Fernandes, que conseguiu chegar a uma solução equitativa e capaz de harmonizar todos os interesses.

Alfaiataria Ingleza

Acceitamos FEITIO de ternos, trajes de rigor e tailleur.

PREÇOS SEM CONCURRENCIA

Grande sortimento de cascmiras nacionaes e estrangeiras.

Rua Benjamin Constantt, 159-161

TELEPHONE: 2-0276

EVANGELHO

PHARISEUS

QUINTO DOMINGO DEPOIS DE PENTECOSTES

São Matheus, V, 20-26

Naquelle tempo, disse Jesus aos seus discipulos: Si a vossa justiça não fôr mais abundante que a dos escribas e phariseus, não entrareis no reino dos céus. Ouvistes o que foi dito nos antigos: não matarás, aquelle que matar será reu de juizo. Eu, porém, vos digo: todo aquelle que se encolerizar contra seu irmão, será reu de juizo. Aquelle que disser ao seu irmão — Raca! — será condemnado pelo Conselho. E aquelle que disser — Louco! — será condemnado á geheuna do fogo. — Si, pois, apresentares a tua offerta ao altar, e alli te lembrares de que teu irmão tem alguma cousa contra ti, deixa alli mesmo ao pé do altar a tua offerta, e vae primeiro reconciliar-te com teu irmão. Voltando depois apresentarás a tua offerta.

Justiça entre os judeus significava santidade. Justo era o que cumpria com perfeição as obrigações que o ligavam a Deus. O Divino Mestre neste trecho do Evangelho incumbiu-se de manifestar a perfeição maior que a santidade de Deus exige dos que desfrutam os favores mais abundantes da nova Lei, por isso mesmo chamada especialmente "Lei da graça".

Nem na antiga, não obstante, era sufficiente a observancia que dos preceitos divinos tinham os Phariseus. "Cingindo-se unicamente á letra da Biblia — diz o Pe. Hippolyto Leroy — os phariseus inutilizaram o lado moral e vivificante da Sagrada Escriptura. Não ha piedade verdadeira e verdadeira devoção; não ha ideias nobres e elevadas sobre Deus, a alma, a virtude, a santidade, ou o peccado que é seu obstaculo; nem um só sentimento de sincera contrição e humildade. Ha sim um formalismo sêcco e frio, praticas puramente externas, uma pureza legal que não affecta a consciencia. Observae externamente a lei e sereis salvos, eis sua doutrina, a salvação pelas obras sem fé".

* * *

Havia, no emtanto, excepções a esta regra geral e "se contava maior numero de pessôas de bem no partido dos phariseus (ao qual pertenciam os escribas) do que no dos saduceus". E o proprio Divino Mestre deu disso mostras sentando-se, por vezes, á sua mesa; como teve entre elles amigos e defensores. Mais tarde foi neste partido que mais copiosa messe fez a Igreja nascente.

O que não quer dizer que só por isso devam ser estes phariseus apontados como exemplos que seguir pelos discipulos de Christo. Não. Ainda que nelles admittamos boa fé, a justiça dos discipulos de Christo deve ser mais abundante, mais perfeita, ultrapassar os limites da justiça dos phariseus, pois a bôa intenção destes phariseus não impedia a insufficiencia de sua observancia de maneira que não pode ella ser proposta á imitação; muito ao invés, é mistér não se deixem os discipulos de Christo fascinar pela apparente integridade de vida destes homens.

* * *

Cousa semelhante acontece hoje entre os que se prezam de seguidores de Christo, os que a si se appelidam "christãos". Pois, ha muitos que fazem praça de conhecer e cumprir a doutrina do Mestre Divino, reivindicam para si o titulo que recorda seu nome, mas fazem restricções á sua Igreja. São "christãos", não são "catholicos" como dizem. Dahi, embora uma grande admiração para com a Igreja Romana— hoje muito em voga — reservam-se o direito de critical-a em mais de um ponto, bem como aos seus chefes supremos.

Não discutimos a intenção que possa animar a attitude destes "christãos". Admittimos mesmo que não seja igual em todos os individuos, podendo sua diversidade extremar de muito as consciencias. Para nós o que importa saber é que não nos basta esta justiça, este "christianismo". Verdadeiro christão só é o que segue "toda" a doutrina de Jesus Christo, começando por acceitar a Igreja que Elle fundou e com a qual quiz identificar-se como se pode vêr no dialogo com Saulo, perseguidor da Igreja: "Eu sou Jesus que tu persegues".

E', aliás, uma injuria não pequena ao Mestre Divino, indigna do nome Christão pretender encontrar falhas na doutrina geral e no modo commum de agir da sua Igreja; pois estas criticas attingem ao mesmo Divino Mestre que nestes pontos assiste de modo particular ao Romano Pontifice e á sua Igreja.

* *

Nosso primeiro cuidado, pois, seja conhecer bem a doutrina dos Papas, constituidos pelo Senhor nossos guias na senda da verdade e do bem. E no nosso apostolado com nossos proximos seja nossa primeira preoccupação que os faça tambem christãos no sentido inteiro da palavra.

Depois, não nos enthusiasmemos com os elogios e admirações que estes "chritãos" não catholicos votam á Igreja. Elles nos fazem mais mal do que bem. E, acceitando-lhes as palavras sem denunciar-lhes o equivoco, contribuimos para crear a persuasão de um certo christianismo aconfessional, que não é a doutrina precisa e inequivoca de Christo, que já foi explicitamente condemnado por Pio X (en. "Notre charge apostolique"), que, por vago e impreciso, não conta com principios solidos capazes de orientar uma vida para a salvação eterna, ou sacudir a indifferença religiosa da sociedade actual.

Nada mais agradavel poderiamos fazer ao demonio do que pactuar de qualquer maneira com este pretenso christianismo. E' elle um dos grandes e intelligentes meios de que usa o inimigo de Christo para conseguir seu fim: impedir a diffusão do reinado de Christo, e a salvação de muitas almas. Para elle pouco differe obter seu fim por uma perseguição violenta, ou inoculando o virus do indifferentismo nas almas que estiola as consciencias. Este ultimo meio até lhe parece preferivel por ser mais efficaz.

Está em franca ruina a C. G. T. franceza

A C.G.T. não póde esconder a fuga em massa dos seus partidarios, cujo numero baixou no curso dos ultimos mezes, de um milhão. E se consideramos que desde 1937 a C.G.T. perdeu 106.000 contribuintes dos 286 mil que possuia, nós podemos avaliar e calcular até onde e quando chegará sua ruina.

Para se comprehenderem as causas dessa deserção nesse conhecido partido socialista, basta remontar á nefasta politica que com elle seguiu na França: desordem economico-financeira, desvalorização, queda do salario e dos preços.

Teve, pois, razão o "L'Ere Nouvelle", de dizer, ao commentar essa deserção, que os "trabalhadores comprehendem o papel nefasto de seus máus patrões".

PINHEIROS

PASCOA DE HOMENS

A Congregação Mariana de Pinheiros promoveu uma pascoa para homens no dia 21 de maio, tendo havido em preparação da mesma um triduo de pregações pelo Revmo. Pe. Vigario da Parochia.

Dentre os 200 homens que compareceram á Missa Eucharistica, 15 delles ingressaram ás fileiras da Congregação.

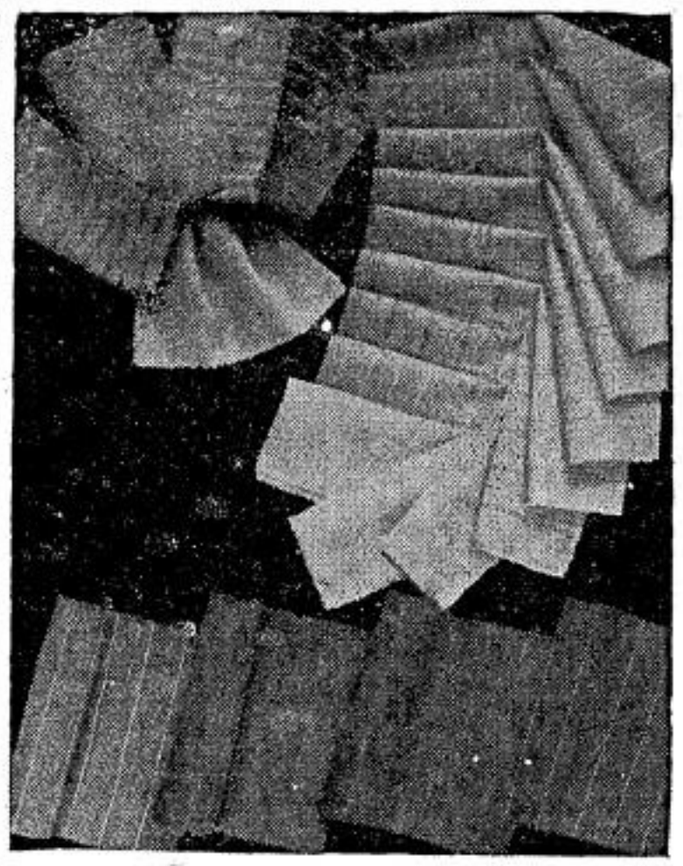

CASIMIRAS, BRINS E LINHOS

Casa Alberto

LARGO S. BENTO N.º 10 Phone 2-2336 SÃO PAULO

RUA FREI GASPAR N.º 39 Phone 4-[illegible] SANTOS

Projecto do Codigo Penal

Noticia-se que a revisão do projecto do novo Codigo Penal deverá estar concluida nesta semana.

As ultimas innovações, apresentadas pelo juiz Nelson Hungria, não foram de molde a modificar os meios juridicos nacionaes.

Uma dessas innovações consiste na faculdade dada ao juiz, de poder diminuir, de um terço abaixo do minimo, a pena commina da ao homicidio, quando este é praticado sob o dominio da paixão ou da emoção justificada pelas circumstancias ou quando o criminoso agir por motivos de particular valor moral ou social.

A outra innovação diz respeito ás lesões corporaes, e consiste no caso das lesões corporaes serem reciprocas ou se tiver havido provocação por parte da victima só será applicada a pena de multa.

O projecto do novo Codigo Penal dá ao juiz, em alguns casos, a faculdade de applicar a chamada pena de paralicias ou commissadas alternativamente, de modo que possa ser adoptada uma ou outra conforme a maior ou menor gravidade de cada caso. Em alguns casos póde o magistrado somente applicar a pena de multa, deixando de lado a pena de prisão ou de reclusão, isto conforme a maior ou menor gravidade do caso.

O projecto, ainda segundo se noticia, estabelece tambem a differença entre a pena de reclusão e a pena de prisão. A pena de reclusão é uma pena simples de prisão sem trabalho, applicada pelo juiz, de accordo com o criminoso e o caracter do criminoso. A pena de prisão é a pena composta: pena de prisão com trabalhos forçados.

Governo do Estado

O sr. Interventor Federal no Estado regressou segunda-feira de Campos de Jordão, por via aerea, chegando ás 12 horas a esta Capital.

No dia seguinte o sr. Interventor Federal seguiu á noite em trem especial, para Araraquara, assistindo alli a varias solemnidades e proseguindo viagem para Mirassol, onde assistiu o inicio das obras de prolongamento da estrada de ferro araraquarense para sua ligação a Porto Taboado.

O chefe do governo regressou a esta Capital dia 30.

Expulsão de extrangeiros

Foi assignado um decreto dispondo sobre os casos de expulsão de extrangeiros em que se estabelece os casos em que o presidente da Republica, apesar de restricções da legislação anterior, poderá decretal-a, se julgar que o extrangeiro manifestou por pensamento ou acto menosprezo ao Brasil ou a suas instituições.

A visita do Gal. Estigarribia ao Brasil

O general José Félix Estigarribia, presidente eleito do Paraguay, que chegara por avião ao Brasil, na semana atrazada, sendo objecto de numerosas homenagens por parte das autoridades no Rio de Janeiro, partiu dia 25 para Buenos Aires, por via aerea. Na vespera foi-lhe offerecido um banquete no Itamaraty, ao qual compareceram as altas autoridades. Falaram offerecendo o banquete o Ministro Oswaldo Aranha, e agradecendo o general Estigarribia, tendo ambos feito ressaltar a amizade existente entre o Brasil e o Paraguay. No mesmo dia foi assignado o accordo de intercambio ferroviario, cultural e economico brasileiro-paraguayo.

Noticiario da semana

BRASIL

Machado de Assis

Realizaram-se no Rio de Janeiro, nesta Capital e em muitas outras cidades, numerosas ceriminias em commemoração do centenario do nascimento de Machado de Assis.

Concentração de escoteiros

Encerrou-se a concentração de escoteiros realizada no Rio de Janeiro, após numerosas visitas naquella Capital e em Petropolis. No encerramento falou o tenente Hugo Bethem, director da União dos Escoteiros do Brasil, tendo comparecido diversas autoridades militares. As delegações dos varios Estados já regressaram.

Politicos em viagem

● Desembarcou em Santos, no dia 23, o dr. Cesar Charlone, vice-presidente e ministro da Fazenda do Uruguay, que após breve estadia nesta Capital seguiu para Poços de Caldas.

Após a estação de repouso que vae fazer naquella estancia, o estadista uruguayo visitará Bello Horizonte e assistirá no Rio de Janeiro, a sessão de encerramento da Conferencia das alfandegas de paizes sul-americanos.

● Embarcou para Portugal, acompanhado de sua esposa, a bordo do "General Artigas", o sr. Plinio Salgado, antigo chefe da Acção Integralista, que se encontrava ha dias no Rio de Janeiro.

● Chegou ao Rio de Janeiro o novo embaixador do Chile junto ao nosso governo, sr. Mariano Fontecilla, acompanhado da sua esposa e filho. Ouvido pela imprensa fez resaltar os laços de pensamento e de cultura que unem o Chile ao Brasil.

● O sr. Manoel Ribas, interventor no Paraná, encontra-se ainda no Rio de Janeiro, tendo sido designado pelo governo para substituil-o em seus empedimentos o sr. João de Oliveira Franco.

● Regressou dia 26 para o Rio de Janeiro o sr. ministro da Agricultura, que estivera alguns dias em sua propriedade agricola de Pirassununga.

● Pio via aerea chegou ao Rio de Janeiro, dia 27, o sr. Miguel Tostes, secretario do interior do Rio Grande do Sul, afim de tratar de varios assumptos relacionados com a administração do Estado.

Noticias militares

Deverão ser lançados ao mar ainda este anno os navios mineiros Camocim, Caravellas e Camapuan, construidos nos Arsenaes da Marinha.

● Em Fevereiro os estaleiros inglezes forão entrega dos contra-torpedeiros Javary e Jumema. Tres navios da mesma categoria, em construcção nos estaleiros da Ilha das Flores, deverão ficar promptos no anno proximo.

● Foi preparado para experiencia de machinas o monitor Paraguassú, que deverá ser em breve entregue ao serviço da esquadra.

● Voltou para a Guanabara, no dia 30, a esquadra que estava em manobras na Ilha Grande, sob o commando do almirante Mario Sampaio.

● O governo offereceu ao exercito argentino dois aviões "Muniz-9", de fabricação nacional, que deverão chegar a Buenos Aires dia 9, levantando vôo da Capital Federal dia 8.

● O Club Militar realizou dia 26 uma sessão solemne, em que commemorou o anniversario de sua fundação e foi empossada a nova directoria presidida pelo general Meira Vasconcellos.

● O Ministro da Guerra inaugurou dia 26 o Deposito de Reproductores, na estação de Avellar, tendo depois assistido tambem á inauguração da ponte sobre o rio Palmital, regressando no mesmo dia para o Rio de Janeiro.

● Embarcou dia 30 para Buenos Aires a Missão Militar chefiada pelo general Meira de Vasconcellos, incumbida de representar o Brasil por occasião dos festejos commemorativos do dia 9 de Julho.

● Foi assignado um decreto fixando em 30 dias o prazo de transito para iniciar a viagem, aos officiaes do exercito afastados definitivamente das guarnições em que serviam.

● Seguiu para Lindoya, em companhia de sua familia, o general Silva Junior, commandante da primeira região militar.

Notas economicas e commerciaes

Inaugurou-se hontem, no Rio de Janeiro, a 8.ª Exposição Nacional de Animaes e Productos Derivados, com numerosas representações dos Estados, animaes importados pelo Governo, e alguns exemplares exoticos.

● Os consulados têm communicado ao Itamaraty que a exportação de laranjas brasileiras tem sido muito prejudicada pelo descuido na exportação, chegando ao seu destino fructas verdes ou estragadas.

Marathona Intellectual

Realizou-se dia 30, no Theatro João Caetano, no Rio de Janeiro, a solemnidade da entrega dos premios aos alumnos classificados na "marathona intellectual", realizada pelo Departamento Nacional de Educação, entre os estudantes de cursos secundarios de todo o paiz, tendo falado o ministro da Educação.

8 Noticias do Brasil

1. **CARTA** — As alumnas da Escola de Meninas de Chalatenango, em São Salvador, enviaram uma saudação pan-americanista aos estudantes americanos, commemorando o dia das Americas.

2. **ITAPERUNA** — A cidade fluminense prepara grandes manifestações para commemorar o centenario de sua fundação.

3. **ADMINISTRATIVOS** — Foram nomeados pelo presidente da Republica os membros dos departamentos administrativos de quasi todos os Estados da União.

4. **3.012** — Tal foi o numero de candidatos que se inscreveram para o concurso do Instituto de Reseguros, a se iniciar hoje no Rio de Janeiro.

5. **FLAGELLADOS** — Foi aberto um credito especial para soccorrer as populações de varias localidades do Nordeste, flageladas pela secca.

6. **LOBATO** — Nas sondagens feitas em Lobato foi encontrado novo lençol de arenito productor de petroleo, que se julga mais extenso que o primeiro.

7. **PROJECTO** — O presidente da Republica enviou ao Conselho do Commercio Exterior o projecto de construcção de um "Metropolitano" no Rio de Janeiro, que lhe fôra encaminhado pelo ministro da Viação.

8. **GALA** — Deverá licenciar-se dentro de alguns dias o interventor federal no Estado do Rio, que seguirá para a Europa depois de seu casamento.

HOMEOPATHIA

EXTERIOR

Beatificação

Domingo passado realizou-se a cerimonia da beatificação de Justino de Jacobis, em presença do Sacro Collegio.

Depois de se dirigir para a Basilica de São Pedro na "Sedia Gestatoria", afim de venerar as reliquias do beatificado, emquanto se realizava a solemne recitação da bençam eucharistica, Sua Santidade lançou a benção apostolica á immensa multidão que enchia o templo.

A questão de Dantzig

Nenhum incidente particularmente grave se verificou nos ultimos dias em relação á tensão germano-polonesa em torno de Dantzig.

Entretanto, os meios politicos mostram-se muito pessimistas com as noticias sobre preparativos para a annexação da Cidade Livre ao Reich, consistentes em reforços das fortificações allemãs nas fronteiras franceza e polonesa, e a infiltração da tropas em Dantzig. Esses meios julgam que o Senado da Cidade Livre proclamará a annexação, sendo immediatamente acceita. As forças polonezas invadirão a cidade para evitar a effectivação da medida, disso resultando a guerra entre o Reich e a Polonia, que arrastará a Inglaterra e a França.

A Missão Militar Brasileira nos Estados Unidos

A Missão Militar brasileira, chefiada pelo General Góes Monteiro, actualmente em visita aos Estados Unidos, tem sido objecto de numerosas manifestações, e feito muitas visitas.

No dia 22 p.p. os visitantes brasileiros visitaram o tumulo do Soldado Desconhecido e Fort Myer. No mesmo dia tomaram parte num almoço na Casa Branca.

No dia seguinte, o general Góes Monteiro foi por via aerea ao campo de Langley assistir a uma demonstração especial de aviação americana. Seguiu-se um banquete e visita a Fort Monroe. No dia 24 visitou Williamsburg, cidade restaurada no estilo colonial e seguiu de avião para Barksdale, onde assistiu á nova demonstração de aviação.

No dia 25 dirigiu-se por via aerea ao campo Randolf, nas proximidades de S. Antonio (Texas), maior campo de aviação do exercito americano. No dia seguinte visitou o forte Sam, em Houston (Texas), e em seguida, partiu de avião para o forte Bliss (Texas) onde passou em revista uma divisão de cavallaria. A 27 do corrente visitou a Grand Cayon (Arizona) e em seguida foi ao campo de Mach (California). No dia 28 visitou Kroolatri onde inspeccionou a frota americana. Logo depois partiu de avião para S. Francisco onde a 29 e 30 do corrente visitou a Exposição.

Hontem fez um vôo sobre o parque nacional de Yellowstone. Hoje visitará o parque. Amanhã deverá seguir para Louisville (Kentuky). No dia 4 de Julho visitará as usinas Ford, de Detroit. Visitará o Arsenal de Watertown (Massachussets).

A 6 de Julho o general deixará Detroit, depois de visitar o arsenal de Waterton com destino a Boston. No dia seguinte voltará a Washington, afim de tomar parte no jantar offerecido pelo sr. Sumner Welles. A 8 de Julho assistirá ao almoço offerecido pelo sr. Johnson, sub-secretario da Guerra.

No dia 10 de Julho o General Góes Monteiro visitará a Escola Militar de West Point. Os quatro dias seguintes serão consagrados á visita a Nova York e a Exposição Internacional.

A 15 de Julho o general partirá de avião de Nova York para Miami e no dia seguinte com destino ao Panamá. Dessa republica o general Góes Monteiro regressará ao Brasil.

As negociações anglo-franco-russas

Continuam sem resultado as negociações anglo-franco-russas, para a conclusão de uma triplice alliança.

Todas as propostas inglezas foram até agora rejeitadas pelos soviets, noticiando-se que afinal o governo de Londres resolveu ceder no ponto de discordia, que é a garantia aos paizes balticos. Estes paizes seriam garantidos por meio de um accordo secreto.

10 Noticias do Mundo

1. **IRLANDEZ** — Continuam a se verificar na Inglaterra numerosos attentados e actos de terrorismo provocados por membros do Exercito Republicano Irlandez.

2. **ETHIOPIA** — A Ethiopia já custou á Italia 45 bilhões de liras, ou seja 4 vezes o valor do exercicio financeiro de todo o reino, segundo declarou o ministro das finanças, duque Di Reval, na Camara dos Fascios e Corporação.

3. **ATTRICTOS** — Verificaram-se numerosos incidentes na fronteira entre tropas Mongolico-sovieticas e nippo-mandchús, affirmando estes terem abatido cerca de 100 aviões.

4. **EXITO** — Os circulos interessados affirmam ter sido coroado do maior exito a conferencia entre os commandos francez e inglez das forças, do Extremo Oriente, realisada em Singapura.

5. **COLONIAL** — O Ministro da propaganda do "Reich" falou novamente sobre a questão colonial, atacando rudemente a Inglaterra e ridicularizando seus governantes.

6. **TERREMOTO** — Verificou-se violento terremoto no Perú, attingindo principalmente duas localidades do Departamento de Cuzco, habitadas principalmente por indigenas.

7. **ADIADOS** — A conclusão de accordos commerciaes hispano-germanicos foi adiada até que os dois governos possam conhecer a quantidade e qualidade dos productos hespanhoes exportaveis. Para esse fim o Sr. Halmut Wolthat, perito economico do "Reich," inpecciona a Hespanha.

8. **CIANO** — Falleceu o Conde Ciano, pae do ministro do Exterior da Italia e activo collaborador de Mussolini.

9. **ESTIGARRIBIA** — O general Estigarribia, presidente eleito do Paraguay, foi objecto de numerosas homenagens na Argentina, quando em viagem para sua patria.

10. **FORTIFICAÇÃO** — Em virtude da assignatura do accordo franco-turco, Alexandretta será transformada em poderosa base militar.

INTERDICTA AOS POLONEZES DA ALLEMANHA A PEREGRINAÇÃO A' CZESTOCHOWA

Czestochowa é um santuario dedicado á Virgem, e que, construido em ponto elevado, serviu de baluarte aos polonezes para a resistencia contra os pagãos—russos, allemães e mahometanos.

No seu duplo aspecto de templo de Nossa Senhora e guarda da Polonia, a Czestochowa attrahia annualmente milhares de peregrinos da Polonia e do extrangeiro.

Este anno, em que novamente a Polonia é ameaçada por forças pagãs visando a fé e a independencia de seus habitantes, a peregrinação traz a evocação historica daquelles que, tendo orado aos pés da Virgem, sahiam depois a luctar pela Fé e pela Patria.

Por essa razão espera-se grande affluencia de peregrinos de todo o mundo.

Na Allemanha, porém, os polonezes habitantes da Silesia e de outras regiões foram impedidos de assistir ás solemnidades, tendo as autoridades "nazis" allegado "difficuldades cambiaes" como motivo da interdicção.

Reconhecem, assim, a importancia e o significado da peregrinação, e que a pujança do Catholicismo e a tradição catholica da Polonia são os pontos de apoio que a sustentam contra os neo-pagãos do sr. Hitler.

FRACOS e ANEMICOS
TOMEM
VINHO CREOSOTADO
de João da Silva Silveira
GRANDE TONICO

OS MELHORES PREÇOS
E A MELHOR QUALIDADE
. Generos alimenticios, Vinhos, Frios, Fructas...
Biscoutos
EMPORIO MONTENEGRO
RUA AUGUSTA, 1.559 (Esq. R. Luiz Coelho) — Phone 7-0035
MERCEARIA AVENIDA
AV. BRIG. LUIZ ANTONIO, 2.008 — (Em frente á Igreja Immaculada Conceição) — PHONE 7-5453
distribuidores da
MANTEIGA "BANDEIRANTE"
(A nata das manteigas)

PRECISANDO DEPURAR O SANGUE
TOME SÓ
ELIXIR DE NOGUEIRA

Alfaiataria "Esperança"
TERNOS em Casemiras nacionaes e extrangeiras elegantemente executados sob medida em
10 PRESTAÇÕES sem alteração de preço
★
R. da Consolação, 156 - Phone 4-7034
S. PAULO

Federação das Congregações Marianas

Paschoas realizadas na Igreja de São Gonçalo

Realizaram-se este anno na Igreja de S. Gonçalo as seguintes pascoas: dos Guardas Civis, dos Motoristas, dos Ferroviarios, dos Funccionarios da Light, dos Funccionarios da Telephonica, dos Pequenos Engraxates e dos Pequenos Vendedores de Jornaes.

Em todas houve muita frequencia, e muitas primeiras Communhões. Só na pascoa dos Guardas Civis houve 50 primeiras Communhões e 25 revalidações de casamento.

REUNIÃO DA FEDERAÇÃO NA CURIA

Hoje, ás 16 horas, realizar-se-á no Salão da Curia a reunião mensal da Federação das Congregações Marianas de São Paulo, para a qual foram convidados de modo especial todos os srs. Presidentes, os quaes, por sua vez, estão encarregados de convidarem todos os Congregados.

Nessa reunião na Curia serão ensaiados os canticos "Conversão", "Sus, Congregados" e "Distinctivo Mariano".

E' ordem da Federação que todas as Congregações tanto da Capital como do interior façam ensaios destes canticos.

Nessa reunião todos os Presidentes receberam thezouros (gratis) para distribuirem depois aos seus congregados.

Foi determinado pela Directoria da Federação que esses thezouros só sejam distribuidos na reunião da Curia.

Tambem nessa reunião serão entregues a todos os srs. Presidentes os ultimos numeros das Circulares Boletins. Estes numeros são o 85, o 86, o 87 e o 888. Elles trazem uma bella reportagem photographica e interessantes contos religiosos. O numero 86 traz photographias da Pascoa dos Militares realizada em Caçapava. O numero 86 traz bellas photographias da concentração de Botucatú, alem de uma bellissima photographia da Pascoa dos Guardas Civis de São Paulo. O numero 87 traz dois bellos quadros symbolicos mostrando Pio XI, quando simples sacerdote e alpinista, salvando no Pincaro do Rosa um viandante que ia perecendo sob as avalanches de neve; e depois do Papa, apontando para o Coração de Jesus e mostrando ás Nações o caminho da Salvação.

Esse mesmo numero 87 traz uma photographia da Pascoa dos ferroviarios na Parochia da Barra Funda, e outra photographia da Pascoa dos Militares, na cidade de Pindamonhangaba.

Finalmente o n. 88 traz um bello clichê de S.S. Pio XII tirado de um desenho de um congregado mariano de Pindamonhangaba.

E' desejo da Federação que todas as Congregações mandem pôr no quadro este retrato de Pio XII e o colloquem na sua séde. Este mesmo n. 88 da Circular Boletim traz uma photographia da Pascoa realizada pelos marianos da Parochia de S. João Baptista nesta Capital.

Estas quatro Circulares Boletins já foram mandadas ás Congregações do interior.

Quanto ás Congregações da Capital, os respectivos Presidentes devem vir buscar estas Circulares na reunião da Curia desse domingo.

Fóra desse local ellas não serão entregues a ninguem.

Federação Mariana Feminina

O PAPA

O Papa é o successor de S. Pedro, na Cathedra de Roma, o vigario de Jesus Christo na terra e o chefe visivel da Igreja.

Jesus Christo determinou a S. Pedro e a seus successores uma toda especial missão — a de pastor universal da Igreja. Diz Elle, um dia, a S. Pedro: "Bem-aventurado és, Simão, filho de Jonas, porque não foram a carne e o sangue que te revelaram, mas meu Pai, que está no céu. Digo-te eu que tu és Pedro, e sobre esta pedra edificarei a minha Igreja, e as portas do inferno não prevalecerão contra ella; eu te darei as achaves do reino do céu, tudo o que ligares sobre a terra será ligado no céu e tudo o que desligares sobre a terra será desligado no céu".

Symbolo da autoridade e do governo são as chaves; o poder de ligar e desligar é o caracter de magistratura e portas do inferno são as potencias infernaes, heresias, etc.... Todo esse poder se deu, sem restricção, a S. Pedro, e, por conseguinte, aos seus successores, porque isso tudo é necessario para manter a unidade, consistencia e perpetuidade da Igreja até á consumação dos seculos.

Jesus Christo disse-lhe mais: "Eu, porém, roguei por ti para que não desfalleça a tua fé; e tu, por teu turno, confirma teus irmãos". Como confirmará S. Pedro seus irmãos si elle mesmo fôr fallivel em sua fé? Por isso, foi dada a S. Pedro e seus successores a plena autoridade de ensinar, de ser chefe, pastor universal da Igreja. A sua fé é infallivel, a sua palavra é verdade.

Pouco antes da sua morte, Jesus Christo diz e ordena a Pedro: "Apascenta meus cordeiros; apascenta as minhas ovelhos." Recebeu por conseguinte toda a autoridade de ensinar todas as ovelhas de seu rebanho: fieis, apostolos e seus successores. Exerce, portanto, sem duvida alguma, toda a jurisdicção, autoridade como pastor, supremo do rebanho de toda a Igreja.

O Papa é vigario de Jesus Christo na terra, portanto, a elle compete a plena autoridade de governar, ensinar e santificar a Igreja Universal.

O Papa continúa a governar com os seus tres poderes: legislativo, judiciario, penal ou coercitivo. Os apostolos sempre exerceram esses poderes. S. Paulo louva aos Corinthians porque estes cumprem os seus preceitos; entrega a Satanás Himeneo e Alexandre, porque são culpados de blasphemia. De S. Paulo são, ainda, estas palavras, dirigidas aos Corinthians: "Porquanto eu vos escrevo estas cousas, estando mais longe de vós, de modo que, quando eu chegar ahi, não tenha de castigar, segundo o poder a mim confiado por Deus, para edificar e não destruir." O soberano poder, de que está revestido o S. Padre foi conferido pelo mesmo Salvador. Tudo para manter a unidade e perpetuidade da Igreja. Isto se deu a S. Pedro e por consequencia aos pontifices romanos seus successores. O proprio Christo diz: "Quem vos escuta a mim escuta, quem vos despreza a mim despreza".

A mesma verdade que Nosso Senhor ensinou, quando veio ao mundo, ouvimos hoje dos labios do Papa, que recebeu d'Elle directamente toda a autoridade de ensinar não só aos seus pastores particulares, mas a todos os cordeiros, a todas as ovelhas de seu rebanho, pois isto é necessario para manter a unidade e perpetuidade da Igreja até o fim dos seculos.

A infallibilidade é o dom especial que Nosso Senhor deu ao seu representante. O Summo Pontifice é infallivel só quando fala "ex-cathedra" ou seja como pastor e chefe da Igreja Universal. Fóra disso, nos dominios das sciencias humanas, por exemplo, está exposto a errar como todos os demais homens. A infallibilidade não dispensa o trabalho e nem o emprego dos meios humanos para conhecer a verdade, só pelo motivo de estar baseada na assistencia promettida por Nosso Senhor Jesus Christo a S. Pedro e a seus successores.

Quem ordena os sacerdotes? Quem escolhe os Bispos? Do S. Padre vem todo o poder sacerdotal. São os successores de S. Pedro que elegem os Bispos, approvam as suas eleições, determinam sua jurisdicção, subditos e as ovelhas que devem apascentar. Foi Christo que deu aos apostolos esta missão: "Ide e ensinae todas as nações, baptizando-as em nome do Padre, do Filho e do Espirito Santo. Ensinae-lhes a observar todas as cousas que vos tenho mandado; estae certo que eu estarei comvosco todos os dias até a consummação dos seculos". Portanto cabe ao Papa e aos pastores da Igreja a santificação da mesma, porque só elles possuem os meios ou seja o direito de santificação.

Em resumo, o santo Padre é o doutor e mestre da verdade vista; é o pae do sacerdocio, dos fieis e o juiz das almas.

Todo o mundo catholico está sob a dependencia do Papa cerca de 360 milhões de fieis. Todos se queixam de trabalho; o operario, o funccionario, o capitalista, os ricos, etc.... Que faremos do trabalho do S. Padre? Governar 360 milhões de almas! Elle é o pae de todos os catholicos, sua alma soffre com elles todas as dôres, perseguições e infortunios.

Qual será será o dever dos leigos para com o S. Padre? O culto de veneração que lhe é devido como representante de Christo. E' a Christo que veneramos na pessôa do Papa. Amemos, pois, veneremos, honremos, obedeçamos ao S. Padre como si fosse o proprio Christo. Pratiquemos esse culto tornando-o conhecido, obedecido e amado.

Amemos o Papa com os nossos actos. Estejamos sempre promptos a cooperar no apostolado indicado por Elle. Obedeçamos de bôa vontade, porque um catholico não pode deixar de ser uma alma de bôa vontade, um amante de Jesus, confiante no poder de Deus. Rezemos pelo S. Padre principalmente agora que tanto necessita do auxilio divino, pois o mundo atravessa um periodo de lucta, de desavenças politicas. Agora mais do que nunca o Santo Padre necessita de preces, sacrificios.

Elle nos chama para a lucta pede a nossa cooperação para a causa commum; quer: — a participação dos leigos no apostolado hierarchico da Igreja. A tarefa é divina, a gloria immensa, a victoria será infallivel, pois Christo prometteu: "estarei comvosco até á consummação dos seculos." "As portas do inferno não prevalecerão contra ella."

Ouçamos a sua voz para defendermos a Igreja contra as invasões da impiedade. No momento não é feito a inacção, o commodismo, pois o Papa falou, ordenando-nos á acção.

A Igreja celebrará no proximo dia 29 a festa do Summo Pontifice. Associemo-nos, com preces fervorosas, a essa demonstração de amor ao Soberano Pontifice e cantemos com enthusiasmo o hymno de gloria que em todo o universo christão proclama o triumpho eterno do catholicismo: Christus vincit, Christus regnat, Christus imperat.

Bibliographia:

Doutrina Catholica — Bonhanger — 1.º volume.

Acção Catholica — Mons. Luiz Gonzaga de Moitra — 1.º volume.

Cathecismo de Perseverança — P. S. Gaume — 4. volume.

Noticias do Interior

SÃO ROQUE

CONGREGAÇÃO MARIANA

Precedido por um triduo realizou-se no dia 21 p.p. a eleição e posse da nova Directoria para 1940 da Congregação Mariana de S. Roque, ficando assim constituida:

Director — Padre Silvestre Muvarl.

Presidente — Antonio Palacio Netto.

Assistente — João Antonio Mazzeto.

1.º Secretario — José Divino da Silva.

1.º Thesoureiro — Odilon Moacyr Laurenciano.

Mestre Noviços — Geraldo Camargo Thebas.

Bibliothecario — Benedicto Almeida Moraes.

Conselheiros — Eloy de Jesus, Mario Judica, e José de Moraes.

Após a posse houve uma festa intima entre os Congregados Marianos.

PASCOA DOS FERROVIARIOS

Realizou-se Domingo, dia 25, a pascoa dos ferroviarios, organizada pela Congregação Mariana, sendo muito concorrida.

ROMARIA AO SANTUARIO DE MONTE SERRAT EM SANTOS

Organizada pela Congregação Mariana local realiza-se hoje uma Romaria ao Santuario de Nossa Senhora Monte Serrat em Santos, por via Mayrink-Santos.

A Congregação Mariana obteve um desconto de 75 o|o nas passagens, o que veiu favorecer muito esta bellissima demonstração de fé da mocidade Sãoroquense.

BEBEDOURO

PASCOA DOS HOMENS

Pela primeira vez, realizou-se em Bebedouro a Pascoa dos Homens, promovida pela Congregação Mariana e Liga Catholica da localidade.

A cerimonia, realizada a 11 do mez p.p. na Matriz local, foi precedida por tres dias de pregação. Receberam a Sagrada Eucharistia mais de 700 pessoas.

Durante a Santa Missa, um "côro" de 90 meninos cantou sob a regencia do maestro Pedro Velezino, e, á hora da Consagração, a E.I.M. do Gymnasio local apresentou armas a Christo Rei, ao som de marcha batida, ressuscitando assim uma velha tradição brasileira.

Após a cerimonia de entrega de diplomas aos neo-commungantes, houve uma bella festa na séde da Congregação local, falando então o sr. dr. Zacharias Bahia. As festividades terminaram á tarde com a procissão de "Corpus-Christi", que não se realizava em Bebedouro já ha algum tempo.

MODELO 5 R 312
Ondas longas de 545 a 1.740 K.C.
(550 a 172 metros)
Corrente alternada — 110/220 volts

Superheterodino de 5 válvulas METAGLASS. Fiel reprodução do som por alto-falante elétrodinâmico de 5". Grande alcance e seletividade em ondas longas. Sintonização automática transcontinental para 4 estações. Belissimo movel moderno de Imbuia de 31x20x16 cms.

Peçam demonstrações sem compromisso pelo Phone: 4-4423

AMERICO NICOLATTI
18 - 1.º Ramos de Azevedo

Indicador Profissional

ADVOGADOS

Dr. Vicente Melillo
Praça da Sé N.º 3 — 2.º andar Sala 13

DR. PAULO MORETZSOHN DE CASTRO
R. da Quitanda, 139 — 2.º andar
Phone 2-6769 — S. PAULO

Dr. Plinio Corrêa de Oliveira
Rua Quintino Bocayuva N.º 54 2.º — Sala 323 — Tel. 2-7276.

Dr. Milton de Souza Meirelles
Rua Quintino Bocayuva N.º 54 2.º — Sala 319 — Tel. 2-0035.

Joaquim P. Dutra da Silva
Rua Benjamin Constant N.º 23 4.º andar — Sala 38
Phone: 2-1986

DR. FRANCISCO P. REIMÃO HELLMEISTER
R. São Bento, 224 - 1.º andar - s| 3 - Phone 2-7299 - S. PAULO

DR. CARLOS MORAES DE ANDRADE
Rua Benjamin Constant, 23 — 4.º andar - sala 38 - Phone 2-1986
S. PAULO

ENGENHEIROS

AMADOR CINTRA DO PRADO
Engenheiro Architecto
Architectura religiosa, collegios, residencias collectivas.
Rua Libero Badaró N.º 641
SÃO PAULO

Camargo, Corrêa & Cia. Ltda.
Empreiteiros e Constructores.
Engenheiro resp.: Mario Calasans - Projectos e construcções - Concreto armado — Escrip.: R. Barão de Paranapiacaba, 61 3.º and.-Phone, 2-6279 - S. Paulo

DENTISTAS

JOAQUIM SERRA
Cirurgião-Dentista
Especialista em Dentaduras
R. Manoel Dutra, 105 - Phone, 7-5969 — São Paulo

DR. CARLINO DE CASTRO
Pelo curso de doutorado da Faculdade de Pharm. e Odont. de S. Paulo — Cirurgião Dentista diplomado em 1914 — Ex-dentista do Lyceu Coração de Jesus. Especialidades: Pivots, Coroas, Pontes, Dentaduras anatomicas e sem abobada palatina. — Consultas: Das 8 ás 12 e das 14 ás 19 horas — Cons. Rua Direita, 64, 2.º andar, s| 7-7 A. Res.: Al. Barão de Piracicaba 499-S. Paulo

Arnaldo Bartholomeu
Cirurgião-Dentista
Raios X — Diathermia — Clinica Dentaria em Geral.
Rua Frederico Abranches n. 467 (provisoriamente)
Telephone, 5-5476

DR. VICENTE BALZANO
Raios X - Cirurgia - Diathermia — Vitalidade Pulpar
Rua da Liberdade, 512 - Sobr. Telephone 2-1346 — S. PAULO

MEDICOS

CLINICA GERAL

CLINICA GERAL
Dr. Celestino Bourroul
Residencia: Largo S. Paulo, 8 Telephone: 2-2622
Cons.: R. Quintino Bocayuva, 36 Das 3 ás 5 horas.

MOLESTIAS DO APPARELHO DIGESTIVO

DR. MARCOS VINICIO MOREIRA
Molestias do App. Digestivo e ano-rectaes. Hemorrhoides, fissuras, etc. — R. Xavier Toledo, 98, 4.º andar — Tel. 5-3332.
S. PAULO

MOLESTIAS DAS CRIANÇAS

DR. RENATO L. MORAES
Molestias das crianças
Cons.: R. Libero Badaró, 488 Das 2 ás 4 horas
Res.: Rua Tamandaré n.º 977
Phone 7-3528 — S. PAULO

CIRURGIA — VIAS URINARIAS

DR. RUY DE AZEVEDO MARQUES
Cirurgia — Vias urinarias - Ondas curtas. — Cons. R. Quintino Bocayuva, 36-4. and. s| 53-55-56. Tel. 2-9566, das 14 ás 16 horas. Res. Tel. 7-5265 — S. PAULO

GYNECOLOGIA

Dr. Barbosa de Barros
Cirurgia, molestias de senhoras.
Cons.: Rua Sen. Feijó, 205 - 1.º
Predio Itaquerê — Phone 2-2741
Resid.: Rua Alfredo Ellis N.º 301 Phone 7-1268
Cons.: das 10-11 e das 14 ás 17. Sabbados, 10-11.

DR. VICENTE DE OLIVEIRA RAMOS
Da clinica Obstetrica da Faculdade — Clinica Medica — Hygiene Pre-Natal — Partos — Molestias de Senhoras — Cons.: Rua Xavier de Toledo, 16-A, 3.º a. — Das 12 ás 15 horas — Res.: Avenida Tumalina, 90 — Tel. 7-0401

HOMEOPATHIA

DR. REZENDE FILHO
Ex-Assistente do Dr. Murtinho Nobre
Cons.: Rua Senador Feijó, 2. andar — Phone 2-0839
Das 15 ás 18 horas
Resid.: Rua Castro Alves, Phone 7-8167

PROFESSORES

PROF. JOÃO TRIVINO MOLINA pela Universidade de S. Paulo. Aulas particulares de: Mathematica, Physica-Chimica, H. Natural, Musica e demais materias do Curso Gymnasial.
AVENIDA RANGEL PESTANA N.º 257-Phone 2-5402-S. PAULO

LEGIONARIO

Christus heri et hodie ipse et in saecula (Hebr. XIII-8)

Anno XII | São Paulo, 2 de Julho de 1939 | Num. 355

Nota Internacional

OS SUCCESSOS DO EXTREMO ORIENTE

Deney Sales

Os incidentes entre inglezes e japonezes na China continuam sem solução.

Em Tientsin, apos naverem sujeito os inglezes a maiores humilhações, cercando a concessão com arame electrificado e obrigando todos que se afastavam da concessão a se despirem para a revista, os japonezes diminuiram o seu rigor, continuando entretanto o bloqueio e sendo ameaçados os chinezes que servem os inglezes.

Varias tentativas estão sendo feitas para obter um accordo sobre a situação.

Os japonezes tomaram Swatow e intimaram os navios extrangeiros a não entrarem no porto. A forte repulsa ingleza, e principalmente a recusa formal dos Estados Unidos, fizeram-nos moderar sua exigencia, constituindo uma derrota para o Japão.

Este, no entanto, proseguiu em seus ataques, dirigindo-os contra Wenchow e Foochow, afim de dominar todos os portos importantes da China e impedir o reabastecimento do Marechal Chang-Kai-Chek.

Emquanto prosegue em seu avanço costeiro, dominando toda a zona litoreana da China, o Japão parece não obter igual successo no interior onde se noticia suas forças soffreram varias derrotas, principalmente ao sul de Chansi.

Porisso procura vencer a China impedindo-lhe o abastecimento.

No entretanto a consequencia principal desses successos está na Europa, onde, cada vez mais, parece que a guerra é inevitavel.

Porque, para a Polonia, Dantzing é um "espaço vital" indespensavel, para não ficar encurralada no interior da Europa.

Collegio Stafford — Secção masculina

ALAMEDA CLEVELAND, 463—S. PAULO — Telephone, 5-3355

Jardim da Infancia—Curso Primario—Admissão ao Gymnasio e Commercio — Externato — Semi-Internato — Internato — Matriculas em qualquer época do anno.

Peregrinação de Fred Snite a Lourdes

A profunda piedade do homem de "pulmão de aço"

Fred Snite, o homem do "pulmão de aço", acompanhado de seus paes e do Revmo. Pe. Dietz, M. M., chegou recentemente a Lourdes com o fim de agradecer á Santissima Virgem a conservação de sua vida, e não para pedir um milagre, como elle mesmo declarou.

Nota-se aqui a confirmação catholica deste phenomeno que, apezar de tantas adversidades que o mundo lhe dá, tem energias para supportar a vida, e mais ainda, sente-se feliz e vae agradecer á SS. Virgem a conservação de sua vida. Que contraste enorme existe entre esta alma alimentada pela verdade religiosa e aquellas ás quaes o mundo dá tudo, dinheiro, bem estar, prazeres e que, por qualquer tolice, se suicidam, demonstrando a ausencia completa de energias e de coragem.

Diante do caso maravilhoso de Fred Snite catholico, querendo viver, nós vemos como é curta a visão daquelles que pregam a eutanasia, como se ella fosse uma instituição de caridade; é porque elles não vêm no homem, senão um ser terreno.

Fred Snite, nascido em Chicago, a 31 de julho de 1910, no seio de familia catholica, foi sempre catholico fervorosissimo, de missa e communhão diarias.

Via preoccupar essa geração de curiosos mundanos, e deste exemplo, em seu aspecto religioso, que o mundo actual necessita.

A fé catholica tem em Fred Snite o doente, o principal papel. Este catholico fervoroso, no tempo da Quaresma, com um espirito de desapego do mundo, mandou que se retirasse o espelho pelo qual elle vê o mundo, sente e vive com os outros homens, para assim viver a Quaresma em verdadeiro recolhimento.

Depois de chegar a Lourdes, Fred Snite é diariamente conduzido á Gruta de Marsabielle, onde um apparelhamento electrico provisorio permitte o funccionamento do cylindro dentro do qual vive Fred Snite.

O Revmo. Dietz, M. M., pediu a Sua Santidade o Papa Pio XII que enviasse uma Benção especial ao grande doente. S.S. respondeu paternalmente por uma carta do Eminentissimo Cardeal Maglione, cujo conteudo traduzimos: "O Santo Padre soube solicitamente da devota peregrinação do seu amado filho Fred Snite. Em suas fervorosas orações, Elle o recomenda aos amorosos cuidados de nossa Mãe celeste. De todo coração Elle lhe envia, assim como aos seus paes, uma affectuosa Benção, testemunhando, por este modo, os seus paternaes encorajamentos e como penhor de abundantes favores divinos." a) Cardeal Maglione.

A essa carta affectuosa Fred Snite respondeu emocionado, dizendo que, em troca das preces de S. Santidade em favor delle, elle offerecia as suas preces pela paz. E ainda, que si todo o mundo sentisse a atmosphera de caridade que reina em Lourdes, jamais haveria o perigo de guerra..

Diante desta breve noticia podemos perceber, entretanto, a profunda piedade de Fred Snite, e realmente ver nelle, não apenas o seu curioso "pulmão de aço", mas acima de tudo a sua fé profunda, a resignação catholica e a felicidade verdadeira que della deriva.

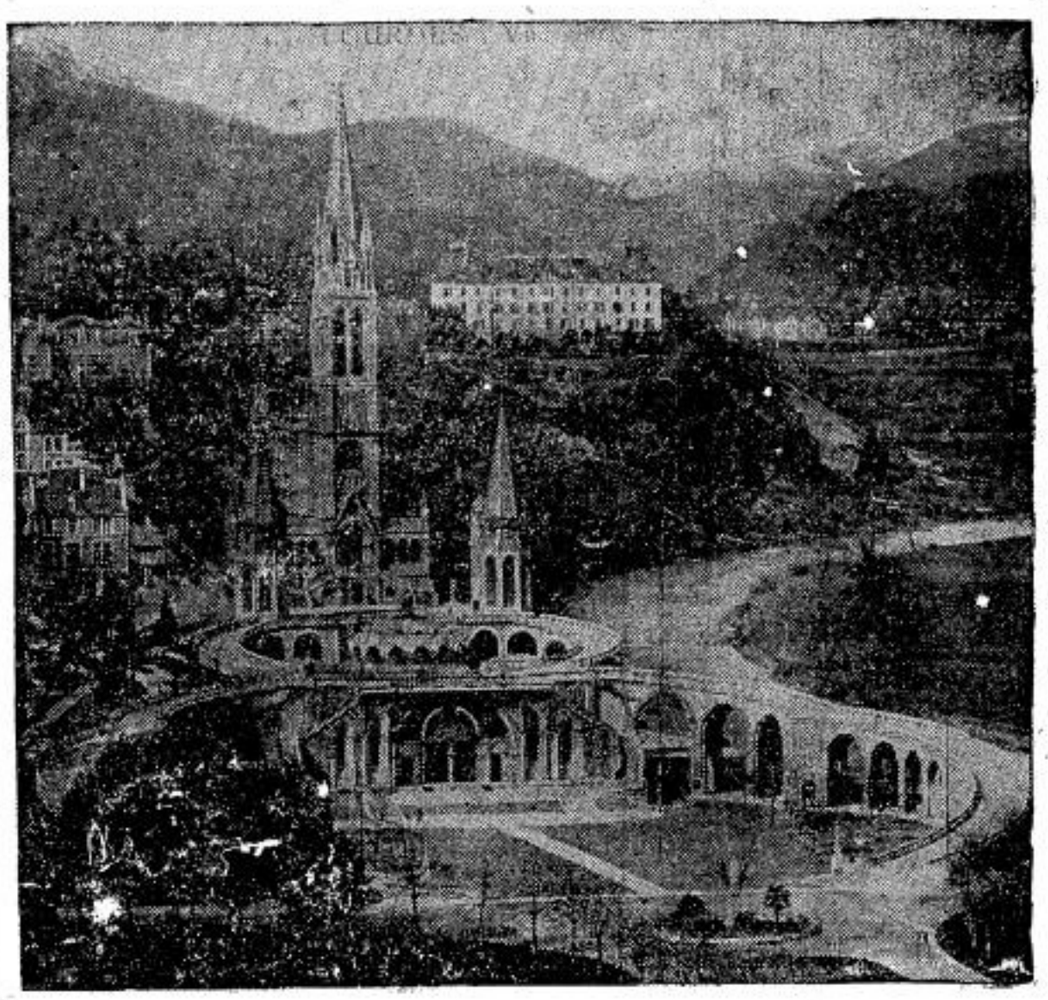

FACHADA DA BASILICA NOSSA SENHORA DE LOURDES

A Allemanha não tem um unico motivo para combater a Polonia

Affirma o "Osservatore Romano"

O jornal do Vaticano, insere em suas columnas, um interessante commentario, sobre os factos que teem focalizado a Polonia no palco internacional.

O discurso do ministro Beck, teve uma profunda repercussão nos circulos governativos e politicos, e, tambem, na imprensa. Uma "offensiva de paz" foi desferida contra Varsovia.

Pela imprensa, principalmente, foram dirigidos á Polonia, appellos de prudencia, de transigencia e de paz, como si ella fosse favoravel á guerra, ou tivesse suscitado novos problemas, que ameaçassem transformar a actual situação européa.

A actitude della, tem sido, justamente, a opposta. A Polonia nada pede. Embora o tratado de Versailles não lhe fosse favoravel, ella não pleiteou reivindicações que ameaçassem a paz européa; viveu, disciplinadamente, os vinte annos do seu resurgimento; fez frente ao bolchevismo que ameaçava a civilização catholica da Europa; fez as pazes com a Lithuania; trabalhou; construiu; tornou-se forte; mas, sendo sempre um elemento de paz.

O paiz estava em franco desenvolvimento, consciu do seu prestigio e da sua segurança moral e politica. Estava nesse ponto, quando, depois de Memel, a Allemanha traz á balla, a questão de Dantzig e do "corredor", denuncia os pactos, e apresenta reivindicações.

A' qual das duas partes—pergunta-se — devem ser dirigidos appellos de prudencia e de paz?

A imprensa italiana, levando em conta velhas amizades, recommenda á Polonia que não exaggere.

Mas é verdade que uma velha amizade mais estreita une a Italia á Allemanha na operosa collaboração do "eixo", donde a possibilidade de se recommendar tambem a Berlim, que não exaggere.

Emquanto todos reconhecem no discurso de Beck, comedimento, dignidade, "porta aberta", a imprensa allemã nega, dizendo: "Beck fez uma defesa inconcludente", "falta de base". Longe de vêr a "porta aberta" a Allemanha — affirma o "Munchner Zeitung" — espera um gesto por parte da Polonia.

O pensamento do eixo Roma-Berlim, pode ser deduzido dessa ultima affirmação.

Ora, não se pode comprehender como ao gesto allemão das propostas avançadas e dos accordos denunciados, deva corresponder um gesto da Polonia, que não pediu nem denunciou nada.

E' a Polonia que espera. Espera com aquelle espirito de conciliação e de comprehensão, que, si existisse do outro lado, só poderia conduzir a tractativas, e a concluir tudo com satisfação geral.

Festa em homenagem ao Sto. Padre Pio XII na parochia de Santa Cecilia

Será realizada, hoje, ás 20,30 horas, no salão da Congregação Mariana da Annunciação, á rua Immaculada Conceição, 59, uma festa em homenagem ao Santo Padre Pio XII, promovida pela Parochia de Santa Cecilia.

Essa festa, que a Parochia vem tradicionalmente realizando, terá, porém, a particularidade de ser a primeira sob o pontificado de Pio XII.

O programma consta das seguintes partes:

a) Conjuncto orchestral;

b) Discurso — Sr. Einar Albelto Kok, da Congregação Mariana;

c) Bellini — Côro do I Acto da "Norma";

d) 1 — Beethoven — Minuetto. 2 — Fiorillo — Estudo. 3 — Wiemawski — Mazurka - Violino — pela sra. d. Cecilia F. Sansigolo. Ao piano, — o prof. Octavio Zulker;

e) "O Signore dal tetto natio" — Côro - da opera "I Lombardi";

f) Conjuncto orchestral;

g) Declamação — Srta. Maria Stella Q. Telles;

h) 1 — Nocturno em mi bemol maior — Chopin. 2 — Impromptu — Schubert — Piano - Srta. Maria H. P. Barra, da Pia União;

i) Saudação a Pio XII — Revmo. Conego Manoel C. Macedo, D.D. Lente do Seminario Central;

j) "Tu es Petrus" — Zanetti — Côro;

k) Conjuncto orchestral.

O conjuncto orchestral e os côros obedecerão á regencia do sr. prof. Miguel Izzo.

Autoridades religiosas paulistas que seguiram para o Concilio

Partiram de São Paulo para tomar parte no Primeiro Concilio Plenario Brasileiro, S. Excia. Revma. o Sr. D. José Gaspar de Affonseca e Silva, Bispo titular de Barca e S. Excia. Revma. Monsenhor Dr. João Baptista Martins Ladeira, Vigario Capitular da Archidiocese de São Paulo.

A' partida de S. Excia. Revma. D. José Gaspar de Affonseca e Silva, dia 27 de Junho, estiveram presentes varios sacerdotes e amigos pessoaes de S. Excia.

Juntamente seguiu o Revmo. Pe. Paulo Rolim Loureiro.

●

Dia 28 do mesmo mez, partiu para o Rio, Monsenhor Vigario Capitular de São Paulo.

S. Excia. levou, como consultor, S. Excia. Revma. o Conego Deusdedit de Araujo, Vigario de São Geraldo.

Tambem tomarão parte no Concilio, com voto consultivo, Ss. Revmas. Monsenhor Francisco Bastos, Vigario da Consolação e Conego Nicolau Camenstrom, Vigario economo da Archidiocese de São Paulo, eleitos ambos pelo Cabido Metropolitano.

Estiveram presentes Suas Reverendissimas Pe. Luiz Gonzaga de Almeida, Vigario de Sta. Cecilia e Assistente do LEGIONARIO; Pe. Geraldo de Mello coadjutor de Sta. Cecilia; Pe. Paschoal Berardo e Pe. Angelo Scaffatti, da Congregação dos Sacramentinos; Pe. Paulo Florencio Silveira Camargo, Vigario de Bella Vista e Pe. João Pedro Pussenig, Vigario do Cambucy; srs. José Gustavo de Souza Queiroz, presidente da J.E.C, Amaro de Abreu e outros membros do laicato catholico de São Paulo.

O LEGIONARIO se fez representar pelo seu director e redactores.

Veterinaria e racismo

Interessante conferencia do Cardeal Baudrillart

Em recente conferencia demonstrou o Cardeal Baudrillart que racismo, distinguindo os homens tão somente pelo sangue, iguala-os a animaes irracionaes. Aquelles que, no mundo, têm sobre si a guarda dos grandes principios humanos, racionaes e religiosos, têm, pois, em face do erro seductor no momento, num tempo de scepticismo e materialismo, o dever de falar bem alto em nome da verdade suprema,

Surge, neste combate ao racismo, ou bovinização dos homens, a figura imponente de Pio XII, o qual se tem opposto com brilho e vigor, a essa campanha degradante á dignidade humana.

Diz S. Em. o Cardeal Baudrillart que devemos ter sempre em vista a justiça e a verdade, animadas de uma sobrenatural caridade para todos os homens, sem distincção de raças.

PHARMACIA E DROGARIA
SANTA CECILIA
SORTIMENTO COMPLETO DE ESPECIALIDADES PHARMACEUTICAS
Drogas, ampolas, artigos de borracha, perfumarias finas, farinhas para lactantes, etc.
MANIPULAÇÃO ESMERADA
ENTREGA RAPIDA A DOMICILIO
Rua das Palmeiras, 12 — Phone: 5-2667

LEGIONARIO

Christus heri et hodie ipse et in saecula (Hebr. XIII: 8)

Anno XII | Director: PLINIO CORRÊA DE OLIVEIRA | São Paulo, 9 de Julho de 1939 | Director-Gerente: FRANCISCO MONTEIRO MACHADO | Num. 356

Dias em Revista

A' margem do grande Concilio que se realisa presentemente na Capital do Paiz, devemos accentuar desde já certos factos dignos de nota.

Um delles é a insistencia do Santo Padre Pio XII a respeito da Obra das Vocações. Na carta que Sua Santidade escreveu a S. E. o Cardeal Legado, a primeira questão indicada á attenção do Concilio é de "ser estudado o modo de promover a obra das vocações sacerdotaes, e, em especial, a maneira mais idonea de assegurar os recursos que permittam a um maior numero de jovens brasileiros vir receber aqui, em nossa veneranda Roma, a formação na piedade e na sciencia sagrada".

A Obra das Vocações já tem organisada, entre nós, uma propaganda muito efficaz, apta a fazer sentir ao publico a vital e insuperavel importancia de sua finalidade. Não é, pois, necessario que insistamos hoje a este respeito. Bastará que ponhamos em destaque o interesse será sufficiente para fazer vibrar de enthusiasmo os catholicos de São Paulo e do Brasil inteiro.

•

Além da Obra das Vocações, indica Sua Santidade, como importantissimos themas, a Acção Catholica e o combate ao protestantismo e ao espiritismo.

Quanto á primeira, o Papa distingue dois problemas. Como, na Acção Catholica, a vida interior é tudo, o Santo Padre se refere antes de tudo á sua "intensificação". Além disto, deverá o Concilio cuidar das providencias necessarias para a "organisar melhor em todas as dioceses do Brasil".

Quanto ao combate aos "erros

Conclúe na 2.ª pag.

A vida de hoje precisa do ENO 'Sal de Fructa'

PRIMEIRO CONCILIO PLENARIO BRASILEIRO

Todos os catholicos brasileiros teem as suas attenções voltadas para o 1.º Concilio Plenario Brasileiro que está sendo realizado no Rio de Janeiro.

Emquanto 104 Padres Conciliares deliberam sobre questões da maior relevancia para a vida religiosa do nosso povo, uma grande cruzada de orações une todos os catholicos do Brasil aos seus Pastores.

Reveste-se o Concilio Plenario de um caracter excepcional, não somente pelo brilho das cerimonias como principalmente pelo grande significado das resoluções que nelle se tomarem.

INSTALLAÇÃO

Na Egreja de Nossa Senhora da Candelaria, foram iniciados domingo ultimo os trabalhos do Concilio, precedidos de uma sessão preparatoria, em que se deu a installação do Concilio, no sabbado á tarde. Estiveram presentes a esta sessão o Exmo. Revmo. Monsenhor Aloysio Masella, Nuncio Apostolico, General José Pinto, chefe da Casa Militar e chefe interino do E. M. do Exercito, como representante do Presidente da Republica, os superiores maiores das Ordens e Congregações religiosas, o Clero secular, os Consultores Conciliares, o corpo parochial da Archidiocese, os officiaes do Concilio e os procuradores capitulares. Pouco antes das 15 horas, os Padres Conciliares dirigiram-se da Sachristia para o corpo da Egreja, afim de aguardar S. E. o Cardeal Legado Pontificio, D. Sebastião Leme da Silveira Cintra.

80 Bispos recebem S. Eminencia na porta da Egreja. O Cardeal Legado dirige-se para o Altar-Mór, emquanto o côro do Mosteiro S. Bento canta o "Ecce Sacerdos Magnus". A seguir, S. Eminencia entôa o "Veni Creator Spiritus", acolytado pelos Revmos. Mons. Rosalvo Costa Rego e Conego Francisco de Assis Caruso.

E' depois dessa oração que o Exmo. Revmo. Sr. D. Lourenço Zeller, Archiabbade da Ordem Benedictina e o Bispo mais novo do Episcopado Brasileiro, faz a leitura da Bulla Pontificia de S. S. Pio XII nomeando Cardeal Legado S. Em. o Cardeal-Arcebispo do Rio de Janeiro.

O documento é lido no original, em latim, seguindo-se a leitura da traducção portugueza, feita esta pelo Revmo. Mons. Henrique Magalhães.

Após a leitura da bulla, S. Em. o Cardeal D. Sebastião Leme pronuncia bellissimo discurso, seguindo-se com a palavra o Exmo. Revmo. Sr. D. Augusto Alvaro da Silva, Arcebispo da Bahia e Primaz do Brasil.

Logo depois é encerrada a sessão solemne, realizando-se uma procissão e dirigindo-se os Revmos. Padres Conciliares para a Sala do Consistorio que fica no 1.º andar da Egreja.

Na propria sala consistorial, está collocado um "buffet" com frutas, aguas mineraes e café.

Ahi realizam-se as congregações ou sessões do Concilio. Nas congregações geraes alem dos padres conciliares tomarão parte os superiores religiosos maiores, representantes dos cabidos, procuradores, consultores e officiaes do concilio. Nas sessões de discussão e votação só terão ingresso os padres conciliares, arcebispos, bispos e demais chefes das circumscripções ecclesiasticas: prelados, prefeitos, administradores apostolicos e vigarios capitulares.

PONTIFICAL E SESSÃO SOLEMNE

No domingo, pela manhã, foi celebrada solemne Pontifical, em seguida á qual teve lugar a primeira sessão do Concilio, sessão solemne e publica.

A esses actos assistiu grande numero de fieis, achando-se presentes, incorporadas, as organizações basicas da Acção Catholica, além do representante do presidente da Republica, ministros de Estado, do Supremo Tribunal Federal, magistrados e outras autoridades que occuparam as tribunas de honra.

Antes da Pontifical, foi realizada uma procissão que, sahindo pela porta da rua da Quitanda, seguiu pelas ruas S. Pedro e da Candelaria, entrando pela porta principal do templo. A' frente iam os alumnos do Seminario S. José; seguiam-se o clero, autoridades do concilio, prefeitos apostolicos, prelados, bispos e arcebispos. Fechando o imponente cortejo vinham o Cardeal Legado pela porta da rua da Quitanda, e sua côrte cardinalicia. A procissão entrou pela porta principal da Egreja, tendo o cardeal seguido para o altar-mór e os padres conciliares e demais figuras do clero occupado seus respectivos lugares.

Minutos após, na forma do ritual, teve inicio o solemnissimo pontifical.

A sessão publica, realizada após o pontifical, principiou com a oração de abertura. A seguir, o côro orpheonico dos monges do Mosteiro de S. Bento cantou o psalmo 68, acompanhado por todo o clero. A ladainha de Todos os Santos foi cantada logo depois pelo mesmo côro, estando todos os padres conciliares e demais pessoas presentes de joelhos. O Evangelho especial foi cantado pelo revmo. monsenhor Mello e Sousa, diacono do Pontifical.

Em seguida foi annunciada por um dos cerimoniarios a chamada nominal de todos os padres conciliares. Fel-a o revdmo. padre José Tapajoz, notario do Concilio, do pulpito ao lado do Evangelho. A' medida que iam sendo chamados os padres conciliares, mesmo os representados, respondiam: "Adsum". O primeiro chamado foi d. Alvaro Augusto da Silva, arcebispo primaz do Brasil, e o ultimo foi d. Lourenço Zeller, O. S. B., archi-abbade. Seguiu-se a leitura dos nomes dos prefeitos apostolicos, vigarios capitulares, promotores, secretarios, notarios do Concilio.

LEITURA DOS DECRETOS

Annuncia-se a leitura dos decretos firmados pelo eminentissimo Cardeal Legado D. Sebastião Leme. Procede-a D. Benedicto Alves de Sousa, 1.º secretario do Concilio. O primeiro decreto foi o seguinte:

"De Concilio aprenco" cujo texto latino, depois de lido foi submettido á approvação dos revmos. padres conciliares que lhe deram seu "placet".

Seguiu-se a leitura de mais os seguintes decretos: 1.º) "De modo vivendi in Concilio"; 2.º) "De non discendendo"; 3.º) "De paendicio non afferendo"; 4.º) "De secreto servando". Todos esses decretos, como o primeiro, receberam "placet" dos padres conciliares.

PROFISSÃO DE FE', JURAMENTO E BENÇÃO

Finda a leitura dos decretos do Cardeal Legado, todos os padres conciliares recitaram em voz alta a profissão de fé catholica e o juramento anti-modernista. Depois, um a um, as mãos sobre o Evangelho, prestaram seu juramento individual cuja formula é a seguinte: "Ego idem N. N. spondeo voleo ac juro, sic me Deus adjuvet et haec Sancta Dei Evangelia".

Os promotores do Concilio pedem, a seguir, para que se mande fazer o relato official da cerimonia, o que o primeiro notario promette.

Encerrada a sessão publica, o Cardeal Legado usando das qualidades especialissimas concedidas pelo Santo Padre dá a benção papal. Era precisamente meio dia quando terminaram as solemnidades.

RECEPÇÃO NA NUNCIATURA

Ainda domingo, ás 15 horas, os exmos. revmos. srs. Arcebispos e bispos, os revmos. sacerdotes seculares, representantes das organizações basicas da Acção Catholica, Associações Religiosas e numerosos fieis levaram a d. Bento Aloisi Masella, Nuncio Apostolico, os protestos de seu amor filial e obediencia á S. S. Pio XII. Os salões da Nunciatura, na praia de Botafogo, ficaram repletos. O Cardeal Legado compareceu pessoalmente.

Em nome do clero discursou mons. Henrique de Magalhães que interpretou os sentimentos do clero brasileiro para com o Santo Padre. Pelo laicato catholico pronunciou pequena allocução o sr. Mafra de Laet, presidente da secção de homens da Acção Catholica.

D. Bento Aloisi Masella agradeceu a manifestação e a presença do Cardeal Legado, Arcebispos e Bispos. Referiu-se ao grande momento que está vivendo a Egreja Catholica no Brasil, com a realização do 1.º Concilio Plenario, tendo ainda palavras de gratidão para os interpretes do Clero e do laicato.

DURANTE A SEMANA

No decorrer da semana hoje finda teem sido realisadas diversas aulas conciliares. A Missa da festa do dia é assistida por todos os padres conciliares como manda o ritual, de batina roxa, roquette e murça sem manteleta. Segunda-feira foi celebrante o exmo. revmo. sr. D. Lourenço Zeller, O. S. B.; terça-feira, o Bispo de Valença, exmo. revmo. sr. D. Renato Ponte; 4.ª feira o Bispo de Caratinga, exmo. revmo. sr. D. João Cavatti; 5.ª feira o exmo. revmo. sr. D. Mario Villas Boas, Bispo de Garanhuns.

A primeira aula conciliar costuma realisar-se ás 11 horas e ás 13 horas a segunda, demorando cada uma cerca de 2 horas.

TELEGRAMMA DO SANTO PADRE

Durante as reuniões, foram lidos varios telegrammas dirigidos ao Cardeal Legado, D. Sebastião Leme. O Summo Pontifice, em despacho assignado por S. Em.cia. Cardeal Maglione, concede a Benção Apostolica aos Padres Conciliares. O telegramma está redigido nos seguintes termos: "Invocando em favor do Concilio Plenario Brasileiro a abundancia das luzes celestes para as novas e irradiantes glorias da Egreja no Brasil, o augusto Pontifice paternalmente concede a V. Em. e aos Padres conciliares a Benção Apostolica. (a.) Cardeal Maglione".

TELEGRAMMA DO PRESIDENTE DA REPUBLICA

E' este o telegramma enviado pelo Presidente da Republica: — "Tenho a satisfação de agradecer as expressões do telegramma de S. Em. por motivo da installação do Concilio do Episcopado Brasileiro, formulando ao mesmo tempo sinceros votos pelos bons resultados de seus trabalhos e maior

Conclúe na 5.ª pag.

S. EMINENCIA O CARDEAL D. SEBASTIÃO LEME

Bulla Pontificia nomeando o Cardeal Legado

E' o seguinte o texto da Bulla Pontificia nomeando Cardeal Legado S. Eminencia D. Sebastião Leme:

"Ao nosso dilecto filho Sebastião Leme da Silveira Cintra, Cardeal presbytero da Santa Igreja Romana, do titulo dos Santos Bonifacio e Aleixo, Arcebispo de São Sebastião do Rio de Janeiro — Pio XII, Papa — Dilecto filho nosso. Saude e bençam apostolica.

Fomos informados de que durante o anno corrente havia de realizar-se com solennidade na mui dilecta nação brasileira o 1.º Concilio Plenario.

A noticia causou-nos o mais profundo agrado. Com effeito, o Concilio deverá tratar de assumptos e tomar decisões que parecerem inteiramente amoldadas ás presentes circumstancias e ás necessidades desse paiz. Ha de ser estudado o modo de promover a obra das vocações sacerdotaes e, em especial, a maneira mais idonea de assegurar os recursos que permittam a um maior numero de jovens brasileiros vir receber aqui em nossa veneranda Roma a formação na piedade e na sciencia sagrada. Deve tratar-se igualmente de intensificar e de organizar melhor em todas as dioceses do Brasil a Acção Catholica e bem assim de dar mais exacto cumprimento ás prescripções do Direito Canonico sobre a administração dos bens ecclesiasticos. Deve tratar-se alem disto de debellar a extinguir os males que para as almas dimanam dos erros protestantes e a pratica do espiritismo. Louvando com paternal benevolencia estes esforços e iniciativas havemos por bem eleger-te e proclamar-te, dilecto filho nosso, que com amplissima dignidade de principe da Santa Egreja governas a nobilissima séde de S. Sebastião do Rio de Janeiro, legado nosso, para que, fazendo nossas vezes, convoques dentro em breve o Concilio Plenario e a elle presidas com a nossa autoridade. Além disto nós te concedemos a faculdade de, em determinado dia, depois da missão pontifical, dar em nosso nome aos fieis presentes a bençam apostolica e conceder-lhes indulgencia plenaria nas condições habituaes da Egreja. Conhecendo tanto a activa solicitude do episcopado brasileiro para com a grei entregue aos seus cuidados, com sua singular fidelidade a esta séde apostolica, temos firme esperança de que este Concilio ha de alcançar com o favor de Deus resultados muito felizes e salutares.

No entanto sirva de attrahir as luzes e graças do Alto e seja penhor de nosso particular affecto a bençam apostolica que de coração concedemos no Senhor a ti, dilecto filho nosso, a todos os senhores Bispos do Brasil, bem como a seu Clero e a todos os fieis.

Dado em Roma junto a S. Pedro, a 22 de Março de 1939, 1.º anno de nosso pontificado. — Pio XII, Papa".

4.ª PAGINA:

"CATHOLICISMO ANTI-CLERICAL"...

Reparos á attitude de Bernanos e certos catholicos francezes, por Mons. Franceschi, director da revista argentina: "CRITERIO".

LEGIONARIO

SEMANARIO CATHOLICO COM APPROVAÇÃO ECCLESIASTICA

Direcção:
Rua Quintino Bocayuva, 54
Sala 323 — Phone 2-7276
Redacção e administração:
Rua Immaculada Conceição, 59
Telephone 5-1536
Caixa Postal, 2849

Assignaturas:

Anno	15$000
» exterior	25$000
Semestre	8$000
» exterior	13$000
Numero avulso	$200

Pugamos aos nossos assignantes communicarem a mudança de seus endereços para a Caixa Postal 2849.

Annuncios
Peçam tabella, sem compromisso

Não publicamos collaboração de pessôas extranhas ao nosso quadro de redactores.

O LEGIONARIO tem o maximo prazer em receber visitas ás installações de sua redacção e officina, mas pede que não sejam as mesmas feitas nas 2as., 3as. e 4as. feiras, por exigencias do serviço.

COMMENTANDO ...

D. DUARTE E MONS. PASSALACQUA

Inexactidões de um jornalista a respeito destas duas grandes personalidades.

Ha certas pessoas que não sabem elogiar. Quando têm de o fazer, não encontram outro recurso senão o de denegrir um adversario real ou postiço do homenageado, e, não raro, acontece denegrir a ambos. Constitue exemplo typico o caso de Humberto de Campos, que, no discurso official na Academia de Letras, quando, segundo a praxe, deveria fazer o elogio de seu antecessor, deixou a todos os collegas muito incommodados, pois ninguem poderia dizer se aquillo era elogio ou diatribe.

Parece que aconteceu phenomeno semelhante com a pessoa que, subscrevendo-se G, quiz, pelas columnas do "Diario de S. Paulo", exprimir sua admiração posthuma a Mons. Passalacqua, por occasião do 19.º anniversario do fallecimento deste grande prelado.

Em resumo, G. disse o seguinte: que Mons. Passalacqua era reitor do Seminario quando D. Duarte alli foi alumno, não tendo havido grandes sympathias entre ambos; que mais tarde, sendo Mons. Passalacqua protonotario apostolico com direito á mitra e pontifical, não conseguiu nunca usar a primeira e officiar a segunda, porque, quando era occasião, apparecia inopinadamente D. Duarte, em cuja presença, Monsenhor não poderia fazer ambas as coisas, com seu grande desgosto.

G. procurou justificar-se destas malevolas insinuações, allegando que tanto Monsenhor como D. Duarte já eram fallecidos. Ora, a justificação é contraproducente. Além do mais:

1.º) Não é exacto que D. Duarte tenha tido como reitor a Mons. Passalasqua, pois que D. Duarte se ordenou em 1892 e Mons. Passalacqua foi nomeado reitor do Seminario em 1895;

2.º) Não é exacto que, como protonotario, Monsenhor nunca tenha usado mitra; varias vezes pontificou na Igreja do Carmo, como podem attestal-o muitos carmelitas ainda vivos;

3.º) D. Duarte não podia tel-o impedido, pois que muito antes de sua vinda para S. Paulo (1909) Mons. Passalacqua já era protonotario (1900);

4.º) Não é exacto que seja prohibido ao protonotario usar mitra na presença de seu bispo; basta ir-se ao Rio de Janeiro, e lá se verá muito protonotario pontificar perante o Cardeal;

5.º) E' impossivel ter-se dado o caso de Mons. Passalacqua estar preparando-se para uma Missa Pontifical e dar-se o apparecimento inopinado de D. Duarte. A Missa Pontifical do Bispo Diocesano é muito differente da do protonotario: ella exige a erecção do throno, a presença de maior numero de padres e outros preparativos que não se podem improvisar. Além disso, o protonotario, para pontificar, precisa do consentimento do Bispo, e não é crivel que D. Duarte désse o consentimento e viésse cassal-o no momento da execução.

Como se vê, G. falhou na homenagem e falhou na anedocta.

Plinio CORRÊA DE OLIVEIRA

Liberalismo desleal

Toda a historia da segunda metade do seculo passado está cheia do rumor provocado pelas luctas entre socialistas e liberaes. Com grande dispendio de argumentação e abundante uso dos recursos pyrotechnicos de sua rethorica demagogica, os partidarios de uma e outra escola se entregladiavam reciprocamente, com uma ferocidade que embahia as massas ao mesmo tempo surprezas e apprehensivas.

Inutil é dizer que esse panorama causava nos espiritos a mais profunda desorientação. Pela imprensa, atravez das discussões parlamentares ou do alto das cathedras universitarias, proclamava-se barulhentamente que o mundo tinha chegado a uma encruzilhada em que os dois campos, liberal e socialista, se dividiriam para sempre. Dos corypheos de uma ou de outra escola, quem conseguiria arrastar o mundo atraz de si? Era este o grande problema que dominava toda a actualidade de então.

Os espiritos aos quaes o falso scientismo do seculo ainda não tinha roubado o senso commum, se sentiam desvairados. Tanto uma quanto outra escola tinha argumentos dos mais sérios a lançar contra a outra. Qual dellas escolher? Alguns, nunca conseguiram transpor o limiar dessa insoluvel alternativa. Outros, sentindo a necessidade de dar ao problema uma solução qualquer, acabaram por se inscrever em um ou outro campo, e, finalmente, por acceitar com enthusiasmo, desvairados pela paixão partidaria e pelo espirito do seculo, não apenas as verdades mas ainda os erros da escola que adoptara. Incontestavelmente, foi este o processo evolutivo de um grande numero de mentalidades no seculo passado.

*

Neste ambiente de confusão, não faltaram, felizmente, espiritos penetrantes que perceberam a enorme comedia que se desenrolava aos olhos das multidões imprevidentes e ingenuas.

Não haveria, então, entre o espantalho liberal e o monstro socialista, outra alternativa? Por força de que decreto mysterioso e irracional a humanidade se deveria engolphar inevitavelmente nas fauces de um destes dois dragões? Quem não percebia que liberaes e socialistas, com o enorme vosserio de suas polemicas, faziam, na realidade, uma astutissima propaganda, uns dos outros? Atraz de tanta virulencia, quanta sympatia entre os dois campos! Cada um diffamava o outro, é certo.

Qualquer liberal dizia do socialismo o que só se diz do diabo, e viceversa. Mas, no ardor da refrega, ambos proclamavam que, fóra de seu proprio campo, só havia um outro campo ideologico possivel: o campo adverso. Pelo que, muito astutamente, faziam uma propaganda desse campo adverso, isto é, beneficiavam-no em relação ás outras posições ideologicas possiveis, proclamadas implicitamente como absurdas. Um exemplo concreto será, talvez, esclarecedor. Para o liberal A, só havia dois caminhos possiveis: o socialismo e o liberalismo; e, com grande abundancia de argumentos, procurava elle provar que o segundo era o melhor. Para o socialista B, tambem havia só dois caminhos possiveis, o socialismo e o liberalismo, aquelle melhor do que este. Para ambos, pois, qualquer posição ideologica que não fosse o socialismo ou o liberalismo, seria absurda. Havia, pois, entre ambas as correntes uma estreita solidariedade doutrinaria contra as demais. E esta solidariedade estreita era uma realidade muito mais profunda do que o dissidio superfical entre ambas as correntes.

*

Evidentemente, este dissidio constituia um modo habil e absolutamente desleal, de pôr o Catholicismo á margem, como uma terceira solução, impraticavel e indesejavel. E, assim, as massas eram desviadas pela pyrotechnia da lucta vistosa entre ambas as correntes materialistas, a liberal e a socialista, e inteiramente alheiadas d'Aquelle que é o Caminho, a Verdade e a Vida.

Leão XIII acabou, entretanto, com esse artificio diabolico. Mostrou elle com clareza invencivel, que socialismo e liberalismo estão entre si como o effeito e a causa; que, de um erro, se escorrega insensivelmnte para o outro; e que, se era verdade que a primeira metade do seculo XIX foi essencialmente liberal e a segunda essencialmente socialista, o socialismo não representou a morte mas o triumpho do liberalismo, o qual, superando-se a si proprio em um esforço diabolicamente triumphal, arrancou de suas proprias entranhas um monstro peior do que elle, differente delle apenas no que era peior, mas que apezar de tudo era a carne da sua carne e o sangue do seu sangue, no qual elle continuaria a viver mais completo, mais nefasto e mais hediondo do que nunca.

*

E' o que precisamos fazer tambem nós. Já é tempo de acabar com a balella acciciana de que o liberalismo, o socialismo e o communismo, productos typicos do seculo XIX, foram suplantados em nosso seculo pelo nazismo, pelo fascismo "et caterva".

Certamente, esses "ismos" da direita succederam aos "ismos" da esquerda, que agonisam hoje no mundo inteiro. Mas "succeder" não significa "supplantar" nem "destruir". Os "ismos" da direita succederam aos "ismos" da esquerda como o filho succede ao pae, por uma successão natural e logica, que faz do dominio herdado pelo filho, muito mais a continuação e a sobrevivencia, do que a destruição do poderio legado pelo pae.

Como, nas entranhas diabolicas do liberalismo, nasceu o communismo absolutamente totalitario, assim tambem, das entranhas deste nasceu a estatolatria pagã de nossos dias. Mas — e isto é de uma incalculavel importancia — na transição do liberalismo para o socialismo, do socialismo para o totalitarismo communista, e do communismo para a estatolatria pseudo-anti-communista, não ha senão uma evolução coherente e logica, e nunca uma solução violenta de continuidade, capaz de interromper a genealogia doutrinaria destes erros. Por mais surprehendente que pareça, nosso seculo é na realidade o seculo em que o triumpho do liberalismo é completo e absoluto. Porque, se o liberalismo democratico morreu em politica, foi para ser substituido por um cesarismo ainda mais democratico do que elle: a Russia e a Allemanha são, hoje, nações muito mais democraticas e igualitarias, do que a Inglaterra liberal. Nellas, pois, muito mais do que nesta ultima, é triumpha o demonio da Revolução Franceza de 1789.

*

Que nosso seculo é o seculo do liberalismo ideologico, tanto philosophico quanto religioso, provam-se as mais variadas e constantes manifestações de nossa vida social.

Ainda recentemente, a casa "Athenea, Editora", resolvendo publicar algo sobre Religião, não teve melhor ideia, senão de publicar uma collecção de obras diversas, das quaes cada uma fizesse a apologia de uma determinada religião. Como se vê, liberalismo puro, do mais typicamente "seculo XIX". Para um publico de formação religiosa mais apurada, como é o do "Legionario", é inutil insistir sobre o erro crasso dessa attitude, condemnada absoluta e irrevogavelmente pelos Pontifices, dos quaes, mais recentemente, Pio XI na magistral Encyclica "Immortalium Animos".

Entretanto, por esta ou aquella razão, quiz a casa editora homenagear o Catholicismo, iniciando a série de publicações com um livro de apologetica da Santa Igreja.

E, para isto, nada encontrou de melhor, senão a "Apologia do Catholicismo" de Buonaiutti.

Como que para apresentar garantias de sua catholicidade irrefragavel, a obra traz, no inicio, o "imprimatur" de autoridades ecclesiasticas romanas. Assim, pois, o autor desprevenido serve a doutrina ali contida, certissimo de que está haurindo a mais authentica doutrina da Igreja.

Entretanto, a verdade é que esta obra, como outras do mesmo autor, contem tantos e taes erros, que foi elle fulminado com a maior penalidade que se póde lançar contra alguem, na Igreja. Effectivamente, é elle um "excommungado vitando". Das diversas modalidades de excommunhão, é esta a mais terrivel. Quem a soffre fica inteiramente segregado do convivio dos fieis, que não podem ter com elle nem sequer o menor e mais longinquo trato social, tolerando-se apenas que seus intimos parentes tenham com elle algum contacto eventualmente imposto pela caridade. Nem sequer um mero cumprimento póde ser dado por um fiel a um "excommungado vitando". Mais ainda: se se encontram em uma mesma calçada, e o infiel vê o excommungado a longa distancia, deve mudar de calçada immediatamente.

Por isto mesmo, todas as obras deste autor foram postas pela Santa Sé no "Index", sendo tambem absolutamente prohibido assistir a suas aulas. A approvação das autoridades ecclesiasticas romanas que figuram no livro editado pela "Athenea", se authentica como suppomos, é anterior á excommunhão, e ficou, pois, inteiramente annullada por esta. Aliás, tal approvação, ainda que fosse valida, seria insufficiente, pois que a traducção do livro deveria, por sua vez, ter o "imprimatur" da Archidiocese de São Paulo, que ali não existe.

Finalmente, cumpre notar que o maior perigo desse livro está no facto de ser modernista. Emquanto outros livros excommungados contêm doutrina escandalosa e evidentemente anti-catholica, os livros modernistas contêm erros subtis e funestissimos, que muitas vezes apenas os theologos muito adextrados percebem. Postos em circulação taes livros, intoxicam elles os fieis desprevenidos, maxime em um paiz como o nosso, em que a falta de instrucção religiosa é notavel.

Ahi fica este triste exemplo de liberalismo, a provar que, na realidade, vivemos encharcados de liberalismo, muito mais do que nossos avos...

CATHOLICOS

Comprem EXCLUSIVAMENTE suas Joias e seus Presentes na conhecida

JOALHARIA

CASA CASTRO

OFFICINAS PROPRIAS

RUA 15 DE NOVEMBRO N.º 26 (Esquina da Rua Anchieta)

Unicos concessionarios dos AFAMADOS relogios "ELECTRA"

Um "bonzo" se converte no seu leito de morte

Registrou-se recentemente um caso de conversão no hospital de Suifú, China, dirigido pelas Franciscanas Missionarias de Maria.

Um "bonzo" doente acolheu-se ao hospital: alli, pela primeira vez, ouviu falar no Catholicismo, nas instrucções dadas pelas irmãs aos seus vizinhos de leito.

Tocado pela bondade das enfermeiras e impressionado pela doutrina quiz conhecer o Catholicismo, ao qual finalmente se converteu.

Depois de ser baptizado, resolveu destruir os objectos superstiziosos que possuia: e tendo realizado esse objectivo voltou ao hospital para morrer.

Dias em Lenta

CONTINUAÇÃO DA 2.ª PAGINA

o

profitantes e á pratica do espiritismo", estão intimamente ligados á actividade da Acção Catholica, que, como legião "sicut acies ordinata", deverá combatel-os desassombrada, galharda e aguerridamente.

o

Tambem merece especial registro o telegramma que S. E. o Cardeal Legado enviou ao Exmo. Sr. Presidente da Republica.

Foi o seguinte o texto do telegramma:

"Com respeitosa homenagem **ao supremo chefe da Nação** e plena confiança de que continuará, em seu alto criterio, a facilitar o apostolado da Igreja no Brasil, ao mesmo tempo que saudamos a v. exa., bispos e prelados brasileiros, queremos igualmente, desde o inicio do Concilio Nacional affirmar-lhe perfeita dedicação á **patria** cujos elevados interesses sempre haveremos de servir. Respeitosas saudações. — Cardeal Leme".

Como se vê de sua propria redacção, quiz o Cardeal Dom Sebastião Leme manifestar sua attenção para com o Chefe da Nação, que, occupando a suprema direcção do Estado, representa como tal o povo brasileiro, e, ainda como tal, deveria ser objecto desta attenção, de accordo com a doutrina da Igreja, que manda que se preste reverencia a todas as autoridades constituidas, em razão da dignidade de suas funcções.

●

Quanto ás notas referentes ao Concilio, resolvemos deixar para o fim a nóta sensivel, mais bella e mais delicada. E' o lindissimo telegramma enviado pelo Cardeal Legado ao Santo Padre, em nome dos Padres Conciliares. E' o seguinte o seu texto:

"A s. s. Pio XII — Cidade do Vaticano — Reunidos em Concilio Plenario ao oscular pés de V. S., queremos reaffirmar nossa incondicional obediencia filial e affectuosa veneração á Sé Apostolica e ao romano Pontifice. Pedimos a Deus que proteja nosso grande Papa e pae amantissimo, imploramos a benção apostolica. — Cardeal Leme".

Graças a Deus, podemos dizer que, dos muitos titulos pelos quaes o Episcopado Nacional se impõe á veneração de todos os fieis, um ha, que é o resumo de todas as suas virtudes e a expressão mais viril e mais delicada de toda a sua nobreza moral: é o incondicionalismo de sua disciplina em relação á Santa Sé.

O Brasil será grande na medida em que fôr catholico. E será catholico na medida em que, fiel a seus Bispos e ao Summo Pontifice, primar por esse incondicionalismo que só as coisas divinas merecem.

●

Houve um paiz, na semana passada, em que um Principe da Igreja, segundo narram os telegrammas, soffreu "uma verdadeira chuva de ovos podres, batatas, e grosseiros insultos, que chegaram quasi a se transformar em damnos corporaes." O povo quebrou a janella de uma casa onde aquelle Principe da Igreja pernoitava de viagem, e, por outro lado, foram quebrados os vidros do seu automovel. Sabendo desta localidade e dirigindo-se a outra, o Prelado foi recebido por uma grande demonstração hostil. O povo vociferava pedindo a prisão do Prelado, e gritando-lhe insultos. Um scelerado desferiu um golpe contra o Prelado, que atirou longe seu barrete. Os seus serviçaes foram tambem maltratados".

Quem é este povo? Uma malta de communistas, de maçons, de anarchistas? Propriamente isto, não. Mas um grupo de nazistas, o que vem a dar na mesma. O paiz é a infeliz Austria. E o Prelado é o Cardeal Innitzer, cuja brandura para com os nazistas quando do "Anschluss" torna esta aggressão verdadeiramente absurda, e evidentemente inspirada em um odio diabolico contra a Igreja.

A tyrannia e a desolação reinam sobre Vienna

"La Croix" expõe, em um de seus ultimos numeros, as impressões de uma testemunha ocular sobre a situação de Vienna, depois do Anschluss:

"Eu transformarei a vossa cidade em um jardim florescente" havia annunciado o sr. Hitler, após o Anschluss.

Quem conhece Vienna sabe que essa cidade, unica no mundo, não tinha necessidade de ser embellezada, e que as palavras do fuhrer eram palavras no ar.

Tantas fez o sr. Hitler a partir do dia em que occupou a cidade que, em Vienna, os mais renitentes, os mais cegos, acabaram por recuperar a vista.

Por exemplo, o sr. Hitler declarou não querer augmentar os salarios, para impedir a alta dos preços. Pois, a seu ver, o augmento dos salarios acarretaria automaticamente o encarecimento da vida. Esta these, foi muitas vezes exposta nos differentes congressos de Nuremberg, pondo-se em defesa do trabalhador - consummidor contra os intermediarios, como si, neste paiz de dictadura, a regulamentação do preço não dependesse de uma ordem.

Mas, os trabalhadores do "punho" e do "front" não estão contentes, os primeiros não ganham em sua maior parte mais que 25 marcos semanaes (o indice de vida é no emtanto o dobro do que é na França).

"Nós temos redobrado o pão e o trabalho ao trabalhador", não cessam de proclamar os porta-vozes da propaganda. Não é sufficiente dar trabalho ao operario, é necessario um trabalho bem pago.

A propaganda nazista é uma burla. A' primeira vista, Vienna parece rica e prospera. Os hoteis e cafés regorgitam de gente. Não falta nada. Aos extrangeiros vindos de perto e de longe, a propaganda se exerce pelos estabelecimentos publicos.

Mas penetrae nas casas particulares. Falta tudo. Os habitantes de Vienna recebem 10 grs. de manteiga por dia; o systema de listas foi tambem estabelecido para o café. Nos açougues ha falta de carne. Algumas mulheres havendo feito fila deante de um açougue, foram transportadas para um caminhão da policia-soccorro e condemnadas individualmente a dois marcos de multa por haverem abalado o prestigio da patria e alimentado a propaganda inimiga...

Mau grado a amizade germano-italiana, ha falta completa de fructas em Vienna.

Eu encontrei uma senhora que não se lembrava mais quando comera maçãs pela ultima vez, fructa que ella gostava muito. Isto não impede que num hotel possamos pedir uma duzia de costelletas de vitella e muita mantriga. Mas milhões de viennenses, como tambem berlinenses, são privados de tudo, ainda que algumas centenas de hoteis, de cafés e leiterias estejam na opulencia; a desproporção é flagrante. Para dar illusão de prosperidade os dirigentes allemães organizam em todas as grandes cidades da Allemanha congressos perfeitamente superfluos. Assim em Vienna houve o Congresso dos relojoeiros, dos pequenos jornaleiros, dos decoradores, dos carpinteiros, dos pescadores, etc.

Congressos, nos quaes as Associações em questão conduzem, sob ordem das autoridades, dezenas de milhares de membros. O turismo forçado, muito espectacular, apparece ao commum mortal como expressão a mais convincente de uma reapparição de affazeres.

O descontentamento material não é mais que um dos aspectos de revolta latente.

Sobre os muros de Vienna, veem-se affixado "Trabalhador allemão, sem ti não haverá o imperio allemão." Em todas as suas flexas indicando onde se poderá alcançar dentro de um minuto o abrigo mais proximo contra ataques aereos.

O regime gosta muito de evocar o perigo da guerra para justificar as suas medidas de restricção e tambem para intimidar.

Ha injustiças revoltantes. Os antigos officiaes, os cavalleiros da Ordem Maria Thereza, que tiveram brilhante papel durante a guerra de 1914, morrem de fome, empregados em kiosques de tabaco, a 30 marcos por mez, ao passo que os jovens nazis, tendo por titulo o serem membros do partido gozam de uma situação privilegiada.

Houve choques com os officiaes nas ruas de Vienna, após os quaes os officiaes receberam ordens para não sahirem uniformizados.

Schuschnigg continua preso na séde da Gestapo, sendo conservado incommunicavel e os viennenses consideram-no martyr.

Quanto aos jornaes, praticamente desappareceram. Os viennenses tão amantes de varios periodicos vêm-se obrigados á leitura do "Voelkischer Beobachter".

Quando todos os remedios tiverem falhado, RECORRA ao
HEPACHOLAN XAVIER
O REMEDIO QUE CURA AS MOLESTIAS DO FIGADO

O Congresso Internacional da "Juventude Feminina Catholica"

As solemnidades realizadas em Roma

9 de Abril de 1939, Domingo de Paschoa.

Todos festejam a Ressurreição do Senhor e em Roma, no centro do Catholicismo, a Juventude Feminina Catholica, por meio de suas delegações ao Congresso Internacional da Secção da Juventude da União Internacional de Ligas Femininas assiste a primeira pontifical de Sua Santidade Pio XII.

E' uma cerimonia assombrosa e que dentro do maior silencio fala ao mais intimo dos corações. Milhares de pessoas se acham reunidas na Igreja de São Pedro, quando Pio XII entra, carregado na cadeira gestatoria, para a celebração da Santa Missa.

E' o offerecimento daquella hostia santa feita do heroismo de muitos catholicos que de nossos dias ainda, perseguidos e maltratados, quer na Hespanha, quer no Mexico, na China ou em outros paizes afrontam horriveis supplicios e gloriosamente satisfeitos augmentam o numero da legião dos martyres, morrendo pela Igreja.

E' o offerecimento daquella hostia feita ainda com os pequeninos actos de nossa vida de todo dia, em nossas casas, em nossas escolas, nossas profissões e principalmente em nossas doenças e que embora insignificantes, são, grandes e mesmo heroicos, agradando a Deus e attrahindo suas bençãos pelo amor que traduzem.

E' portanto o esforço catholico depositado nas mãos do Pae commum para ser entregue ao Altissimo, afim de pedir perdão pelos crimes do mundo, paz para as nações e bem estar para cada um.

Foi pois um espectaculo grandioso. Eramos da Juventude 700 moças vindas de 30 paizes:

Argentina, Austria, Belgica, Brasil, Canadá, China, Colombia, Estados Unidos, França, Guadalupe, Hespanha, Hollanda, Hungria, India, Inglaterra, Irlanda, Italia, Japão, Lethonia, Lithuania, Luxemburgo, Mexico, Perú, Polonia, Portugal, Rumania, Suissa, Venezuela, Yugo-Slavia.

Do Brasil eramos 5:

Altair Malan d'Angrogne, vice-presidente nacional, delegada official.

Marina Castilho de Oliveira Costa, secretaria diocesana de Taubaté.

Maria Amelia de Andrade Reis, secretaria archidiocesana de São Paulo.

Carmita Oliveira Andrade, secretaria das Benjaminas da archidiocese de São Paulo.

Odila Barbosa de Rezende, thesoureira da JICF da archidiocese de São Paulo.

ABERTURA DO CONGRESSO

O Congresso foi inaugurado no dia 11 de Abril, depois do Cardeal Pizzardo e do Cardeal Dolci terem pronunciado algumas palavras.

A senhora Cristina de Hemptine, nossa mui estimada presidente internacional, leu então o relatorio do movimento realizado nos ultimos quatro annos (os congressos se realizam todos os 4 annos).

Foi logo em seguida feita a chamada dos varios paizes e cada qual passou a ler seu relatorio tambem. Nessa occasião a delegada official do Brasil deu um resumo do movimento nacional, salientando a extensão immensa do nosso paiz e relatando os trabalhos da Juventude mostrou os fructos obtidos, principalmente por meio das Campanhas Pascoaes.

O ASSUMPTO ESPECIAL DO CONGRESSO

O thema geral estudado no Congresso foi "Apostolado de Conquista", subdividido em duas partes:

a) **Bases de formação;**
b) **Campo de apostolado.**

Sobre o primeiro ponto falou Sofia del Valle, fundadora da Acção Catholica no Mexico.

Tomou como base um trecho da carta de Sua Santidade Pio XI, de 28 de Setembro de 1935: "Nós vos recommendamos o maior cuidado na formação dos que militam nas fileiras da A. C., formação religiosa, moral e social que se torna indispensavel a quem quer fazer no seio da sociedade moderna obra efficaz de apostolado."

E Sofia del Valle mostrou a necessidade dessa formação que deve ter em consideração o futuro da jovem e a sua missão de esposa e de mãe.

Houve discussões em diversas linguas e todas as presentes estiveram de accordo quanto á necessidade dessa formação, principalmente em relação ás dirigentes, sendo propostos como meios para tal conseguir a **oração** e o **estudo.**

Em relação á escolha de dirigentes ficou bem definida a necessidade de se ter em consideração as capacidades naturaes das candidatas, assim como as seguintes qualidades:

Grande espirito de fé, humildade e caridade.
Largueza de ideia.
Que esteja em contacto com a juventude.
Que saiba formar substitutas.

O segundo ponto, isto é, o "Campo de Apostolado", foi estudado em grupos separados e considerados os seguintes meios:

1. **A Parochia**
   A Familia
   Os Doentes
   O Universo.

2. **A Juventude Burgueza**
   A Juventude Estudante
   A Juventude Rural
   A Juventude Operaria.

ENCERRAMENTO DO CONGRESSO

Para terminar o Congresso a Juventude reunida na Basilica de São Pedro cantou o Credo e depois, na Basilica de São Paulo, fóra dos muros, realizou-se uma imponente Via-Sacra, pregada em 14 linguas, sendo o Revmo. Pe. Ramon Ortiz, de Taubaté, actualmente em Roma, pregou uma estação em portuguez.

Finalmente, no dia 14 de Abril a Juventude teve uma audiencia com o Santo Padre Pio XII, que, depois de algumas palavras da senhora Cristiana de Hemptine, abençoou-nos e disse que desde o principio a Igreja recorreu ao auxilio das mulheres e que nós, membros da Juventude da União Internacional de Ligas Femininas seremos continuadoras dessa gloriosa tradição de auxiliares da Igreja.

Portanto, si a nós cabe tão importante missão, devemos zelar cada dia mais pela nossa formação para poder depois conquistar todo nosso meio para Christo, principalmente por meio do nosso exemplo.

Cada representante offereceu então ao Santo Padre a Virgem protectora de sua terra, e o Brasil, por meio de sua delegada entregou a Pio XII uma imagem de Nossa Senhora Aparecida.

A JUVENTUDE PELO MUNDO

A Secção de Juventude da U. I. L. F. conta actualmente 40 centros e seu secretariado mantem correspondencia com 60 paizes, nos 5 continentes.

E' por meio de Congressos como esse que a união entre as Juventudes dos diversos paizes se vae tornando cada vez mais estreita, resultando dahi maior fraternização tão necessaria em nossos dias, podendo todos trabalhar com mais proveito, porque uns vão aproveitando as experiencias dos outros, trocando revistas, jornaes, ideias, e principalmente augmentando o nosso zelo e enthusiasmo.

Sentimos o quanto é grande o nosso Catholicismo, unico capaz de unir classes e nações, e que debaixo do olhar do Pae commum trabalham e se esforçam pelo mesmo ideal, apezar das differenças de costumes que nos separam.

UMA UNICA FE'
UM UNICO CHEFE
UM UNICO REBANHO

Eis o reinado da sublime caridade que São Paulo tanto pregou e que nós da Acção Catholica devemos continuar para que Christo possa de facto reinar em nosso meio.

Reuniu-se em Paris o Conaresso das enfermeiras Catholicas

A defesa passiva em tempo de guerra

As enfermeiras religiosas catholicas francezas, que se reuniram em congresso no mez de Abril, em Paris, sob a presidencia do Mons. Corbe, e com a presença de grande numero de religiosas e civis francezes, tiveram a opportunidade de ouvir no ultimo dia, algumas conferencias grandemente instructivas, praticas e efficientes sobre a defesa passiva em tempo de guerra.

Antes do inicio da sessão, receberam os presentes a benção de S. Em. o Cardeal Baudrillart, que comparecera e externára a sua apreciação pelo congresso.

O primeiro a falar, então, foi o Coronel Peyssel que discorreu com precisão sobre o problema da dispersão e do recolhimento da população nos abrigos, quando no caso de um ataque repentino, para evitar que se verifiquem os tão prejudiciaes panicos.

Em seguida, o eminente professor Danon, da Academia de Medicina, discorreu com grande segurança e conhecimento sobre as medidas de protecção que se devem tomar com respeito aos gazes, fornecendo, desta forma, ás enfermeiras, preciosos detalhes praticos da acção que as mesmas poderão desenvolver, em auxilio ás organizações já existentes para estes fins.

Esta ultima sessão do congresso terminou com uma conferencia da srta. Hurtado, da União Departamental das Instituições Privadas, sobre o modo de evitar o panico num caso de alarme. Foram feitas, em seguida, algumas visitas ás organizações de defesa pacifica, construidas recentemente em Paris, e nas quaes já algumas enfermeiras religiosas prestam, com a sua peculiar abnegação e caridade, os seus prestimos.

A Suissa sob ameaça nazista

Como já é do dominio publico, Hitler faz-se sentir em toda a Europa, e agora, pela leitura de jornaes extrangeiros, ficamos sabendo que nem a Suissa, o unico paiz da Europa Occidental, que ficou livre dos acontecimentos internacionaes da guerra de 1914, está actualmente passando desapercebida aos seus gananciosos olhos.

Assim é que tem circulado nos dois ultimos annos, na Allemanha, cartas geographicas apresentando a Suissa dividida em tres partes, entre a Italia, a France e a Allemanha. E esta divisão obedece rigorosamente á doutrina racista do sr. Hitler...

Continuando nesta ameaça, ás vistas de todos, os nazistas dividiram a Suissa, para fins de propaganda, em trinta e dois "Gaus", nos quaes são realizadas reuniões semanaes, presididas por agentes nazistas, que na maioria são allemães de nascimento.

Ha cerca de um anno, o Presidente da Suissa viu-se obrigado a submetter-se a certas imposições de Hitler. O commercio suisso está desmoralisado, para dar lugar ao commercio allemão. A Allemanha tem abarrotado os mercados suissos com os seus productos.

E por estas e outras maneiras, os nazistas exercem a sua influencia na Suissa, da qual não se vê nenhum gesto de desagrado, de defesa, justamente devido já ter esta influencia tomado os seus pontos cardeaes, impedindo-a de reagir.

Até a sua imprensa já foi amordaçada pelas prepotencias de Hitler.

O unico grito de defesa de toda a Suissa é o dos "Urachweitzes" (nome por que são conhecidos os habitantes dos quatro cantões, que se libertaram dos Habsburgos, separando-se da Austria), que estão dispostos a bater-se até ao ultimo homem contra a Allemanha, se esta tentar conquistal-os.

Porém, por mais bôa vontade que tenham estes cidadãos, o que decidirá a sorte da Suissa, será, o machiavelismo da politica internacional.

E:ternato MARQUÊS DE ITÚ
Para ambos os sexos
Internato Familiar — Semi-Internato — Externato — Curso Pré-Primario — Primario anexo — Comercial — Dattilografia e Taquigrafia.
Director, H. Blackman
R. Bento Freitas, 250

Café Assembléa
EXTRA FINO
Torrefacção e Moagem de Café e Assucar
Malfatti & Filho
PRAÇA DR. JOÃO MENDES, 4
Telephone 2-5629

AO DRAGÃO DE INDIANOPOLIS
Sob a gerencia de ERNESTO CINQUETTI
V. S. deseja ser bem servido? Procure conhecer a nossa casa, onde V. S. encontrará artigos domesticos, artigos para presentes, materiaes para construcções e artigos para pintores. O mais barateiro do bairro.
Av. Cons. Rodrigues Alves, 376-B INDIANOPOLIS

O que se passa na Austria

Como se deprehende das noticias publicadas em jornaes europeus, o hitlerismo continua a perseguir e a querer abafar o Catholicismo na Austria.

Ultimamente, foi dado a publico uma carta escripta por um austriaco e dirigida a um seu amigo no exterior. "A pressão é tão grande, que, humanamente falando, se deveria temer pela existencia do Catholicismo. O systema de perseguições é tão severo e ardiloso; só o auxilio Divino nos poderá salvar. Cada novo successo fortifica o regime nazista na resolução de exterminar todos seus inimigos, entre os quaes o Catholicismo occupa o primeiro lugar."

Como se vê, os catholicos têm motivos para se contrariar. As escolas austriacas, tradicionalmente mantidas pelos religiosos têm sido secularizadas. Já cerraram suas portas varias Faculdades de Theologia e outros tantos Seminarios.

Na cidade e no districto de Colonia, como no d'Aix-la-Chapelle, os religiosos perderam a direcção de todas suas escolas. Outros collegios, como o Stella Maris, de Godesberg, precisaram trocar o pessoal religioso, substituindo-o por outro totalmente leigo.

Mais uma vez o "fuehrer" allemão dá prova de que sua unica finalidade é perseguir a Igreja. O sr. Hitler persegue-a em qualquer territorio que occupe, immediatamente depois da invasão. Apezar, porém, de todas essas provas, ha muita gente que tenta negar a evidencia.

PARA SERVIÇOS TYPOGRAPHICOS
Taes como: Theses, Livros, Folhetos, Revistas, Jornaes e quaesquer impressos em geral
Executam as officinas graphicas do "LEGIONARIO"
Rua Immaculada Conceição, 39
Telephone 5-1536 - São Paulo

"Catholicismo anticlerical"

Com este titulo, Mons. J. Franceschi escreveu em "Criterio", revista argentina de que é director, substancioso artigo cujo resumo, pela sua opportunidade aqui transcrevemos.

Motiva este artigo a attitude profundamente contraria á hierarchia ecclesiastica, manifestada por muitos catholicos (sic), especialmente na França, nos ataques frequentes aos membros do clero catholico. Esta attitude culminou no celebre livro de Georges Bernanos "Les grands cimetiéres sous la lune", obra que mereceu censura mesmo da parte de revistas como "La vie Intellectuelle", "La Revue Apologetique", "Etudes", que acolheram com benignidade a posição, tabem duvidosa de Bernanos, na questão hespanhola. Este facto que não é unico, serve bem de indice de um phenomeno actual nos meios catholicos, cujo perigo attinge á estructura intima da Igreja.

A IGREJA DE JESUS CHRISTO

De facto não devemos conceber a Igreja segundo as modernas preferencias democraticas, mas tomal-a como a fez seu Divino Fundador. Ora, Jesus Christo constituiu sua Igreja com organismos differenciados e hierarchizados. Dividia-se em Igreja discente ou ensinada e Igreja docente ou ensinante, composta esta de diversos gráus. Jesus escolheu seus Apostolos, conferiu-lhes uma dupla auctoridade de magisterio e governo, e de sacerdocio, outorgou-lhes mais a faculdade de designar hierarchas inferiores e de nomear successores.

Dahi se segue que todo o esforço tendente a destruir o clero ou diminuir seu prestigio dentro da Igreja, dirige-se contra a propria Igreja, já que intenta desarticulal-a em sua organisação essencial. Querer a Igreja sem clero ou clero desprestigiado é tão absurdo como querel-a sem missa, sem sacramentos.

FORMAS DE ANTICLERICALISMO CATHOLICO

Mons. Franceschi distingue tres formas de anticlericalismo "catholico". A primeira se contem nesta reclamação: "Oxalá não houvesse hierarchia! mas já que existe, cumpre usal-a o menos possivel." Esta forma rala pela heterodoxia. A segunda na appariencia é fructo de um zelo e amor pela pureza doutrinal; no fundo encerra uma critica á constituição da Igreja como ella existe no mundo. Eil-a: "Oxalá fossem perfeitos os membros da hierarchia!" Ha uma terceira forma, media entre as duas primeiras que participa dos inconvenientes de uma e outra: "Oxalá não houvesse hierarchia, mas desde que existe, pelo menos seja perfeita!"

MALES DESSE ANTICLERICALISMO

Em todas estas attitudes ha uma censura clara ou implicita á constituição aristocratica da Igreja, que, em ultima analyse, attinge os designios de seu proprio Divino Fundador. Envolve portanto, uma grave presumpção da creatura sobremodo offensiva á sabedoria Divina. Na ordem pratica, estas attitudes publicas são excessivamente escandalosas: afastam pessôas da Igreja, entibiam as relações dos fieis com seus chefes, desprestigiam o clero, e no clero a propria Igreja. E' significativo e digno de reflexão o facto de a litteratura anticlerical ter como iniciador quem votava á Igreja odio mortal: Luthero. Si os escriptores hodiernos, ás vezes, não descem ás injurias soezes do chefe da Reforma, talvez causem males maiores pela apparente compostura de que revestem seus queixumes contra a hierarchia e seus membros. Realmente pessôas de bem deixam-se impressionar menos com a lamaceira lançada contra os padres pelo odio manifestamente sectario dos reformadores, do que com asseverações de um Bernanos que na Igreja nada de bom reconhece fóra de Joanna d'Arc e, até certo ponto, Santa Theresinha do Menino Jesus.

SANTIDADE DO CLERO

Considera Mons. Franceschi o respeito a que a Hierarchia tem direito ainda que não se a considere em virtude de sua elevação sobre os fieis, mas apenas na pessôa de seus membros. Assim se exprime elle:

"Quero fezer uma affirmação em que a maior parte dos leitores não terá reflectido, e que sem embargo é de capital importancia: **O clero, e especialmente a hierarchia propriamente dita, compõe-se de pessoas que, em sua immensa maioria, vivem normalmente na graça de Deus.** Podem ser contados os sacerdotes que não recuam diante do sacrilegio habitual e repetido, que obnubilam a propria consciencia até não sentirem remorsos ante a missa mal resada. Não digo que não existam alguns casos, mas não trepido em affirmar que isto acontece em raros individuos pela simples razão que o sacerdote consuetudinariamente sacrilego cae quasi sempre em faltas visiveis que ou o fazem afastar-se da clerezia, ou induzem seus superiores a o afastarem della mediante a pena canonica da suspensão. Pois bem, o clerigo se encontra aqui entre a espada e a parede, pois não ha praticamente um só cargo ou estado ecclesiastico que não implique de algum modo na celebração da missa quotidiana. Parocho, coadjutor, capellão, conego, monge de claustro religioso de vida activa, sacerdote encarregado de qualquer igreja, tem por funcção principal e primaria a celebração do Santo Sacrificio. Portanto, ou sua vida é conforme aos mandamentos ou cae no sacrilegio. Por isto, repito, a hierarchia e o sacerdocio em geral se compõe de pessoas puras ás quaes a incorporação activa e viva ao corpo mystico de Christo, a união a Jesus pela graça, é estado normal.

Esta santidade substancial não destróe as deficiencias humanas. Estas deficiencias permitte-as Nosso Senhor para que nossa fé seja mais sobrenatural:

"Elle não tornou infalliveis e impeccaveis os seus clerigos, não quiz eximir de faltas de prudencia a hierarchia. Nella preservou o essencial: doutrina, sacramentos, organisação. Mas exigiu que a ella só se chegasse mediante um acto de fé doloroso e destituido de soberba. A ordem providencial não requeria outra coisa."

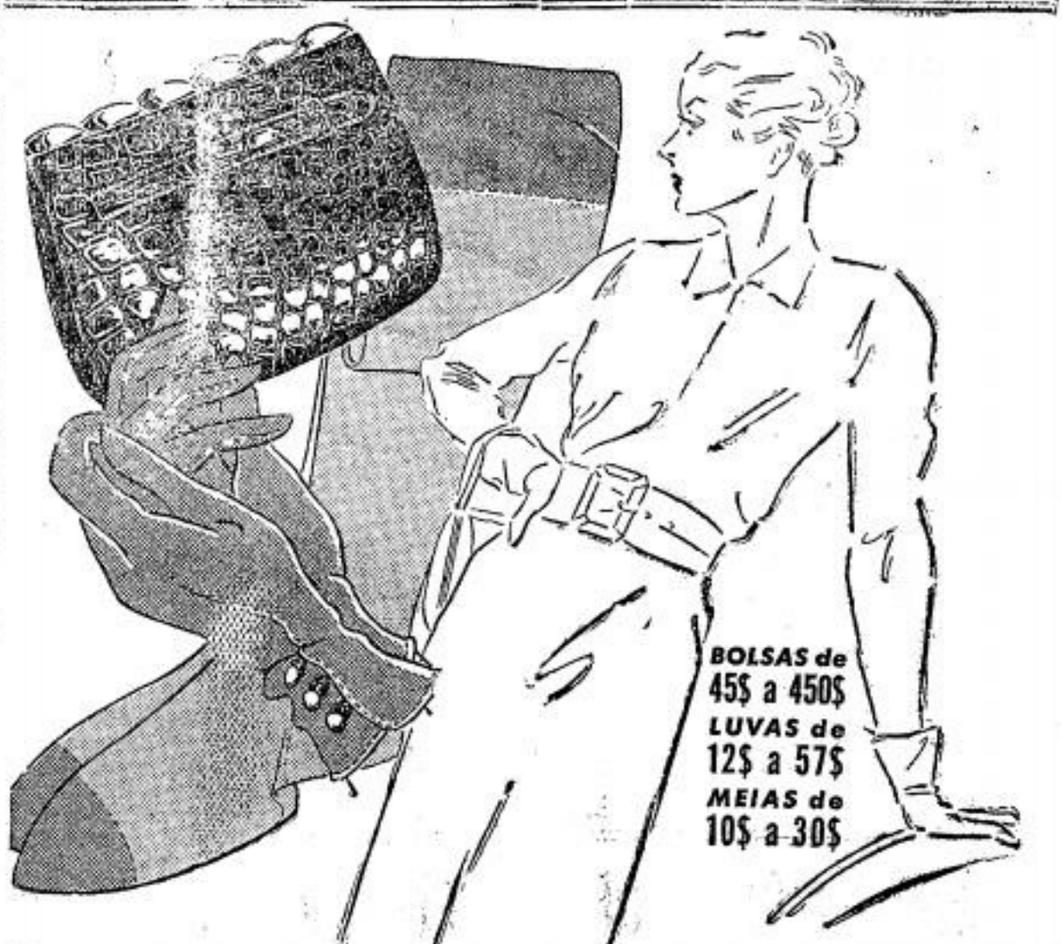

A BOLSA-A LUVA-A MEIA

SÃO ELEMENTOS QUE DEFINEM A— ELEGANCIA FEMININA

A Exposição

• Venha ver, em nossa Secção de Novidades para Senhoras, o modernissimo sortimento de artigos e a variada collecção de cintos, lenços, echarpes e sombrinhas, nos modelos mais em evidencia nos centros que dictam a moda.

A CASA No. 1 NA PRAÇA DO PATRIARCHA

Digno de imitação

No Ceará é prohibida a coeducação

O Interventor Federal do Ceará, dr. Menezes Pimentel, tendo em vista os grandes males da coeducação no seio da mocidade, assignou, recentemente, na pasta do Interior e Justiça, importante decreto estabelecendo que o Lyceu do Ceará passará a ser um instituto de ensino exclusivamente destinado á mocidade masculina.

Transcrevemos na integra, o decreto em epreço, que não podemos deixar de applaudir, traduzindo, como traduz, uma comprehensão elevada e precisa do importante problema:

"O doutor Francisco de Menezes Pimentel, Interventor Federal no Estado do Ceará, usando das suas attribuições legaes, e tendo em vista os inconvenientes reconhecidos na coeducação;

Considerando que funccionas, nesta Capital, a Escola Normal Justiniano de Serpa, instituto feminino, com fiscalização federal, e sendo pensamento do Governo ampliar as suas matriculas para melhor attender ás necessidades do ensino;

Decreta:

Art. 1.º — O Lyceu do Ceará passará, doravante, a ser um estabelecimento exclusivamente destinado á educação da juventude masculina.

Art. 2.º — As alumnas que, actualmente, cursam o Lyceu do Ceará, terão assegurados os seus direitos, até á conclusão do respectivo curso.

Art. 3.º — Revogam-se as disposições contrarias ao presente decreto, que entrará em vigor na data da sua publicação.

Palacio da Interventoria Federal no Estado do Ceará, em 29 de março de 1939".

Collegio Stafford — Secção masculina

ALAMEDA CLEVELAND, 463—S. PAULO — Telephone, 5-3355

Jardim da Infancia—Curso Primario—Admissão ao Gymnasio e Commercio — Externato — Semi-Internato — Internato — Matriculas em qualquer época do anno.

LITURGIA

EVANGELHO

(CONTINUAÇÃO)

O canto do Evangenlho constitue o ponto culminante da primeira parte da Missa. Tudo que o precedeu convergiu para elle. Era preciso, diz certo autor, que as entoações da psalmodia dispuzessem os corações com compunção, docilidade e fervor os divinos ensinamentos.

Escutemos o Evangelho, diz Sto. Agostinho como se fosse o proprio Senhor que fallasse. Não digamos: "Felizes, aquelles que o puderam vêr... As palavras preciosas que sahiram de sua bocca, foram conservadas para nós, para nós lidas e o serão para aquelles que nos succederem... Escutemos o Senhor."

•

Depois da Epistola e das orações que a seguem, o Missal é levado para o lado direito do altar, chamado o lado do Evangelho, **cornu Evangelii**. Ahi é que o padre lê o Evangelho.

Essa cerimonia tem seu sentido mystico. Jesus dizia aos judeus: "Vós não quereis o reino de Deus, elle vos será arrebatado e transportado aos gentios." S. João numa de suas visões percebeu o candelabro de uma igreja infiel transportado a uma outra. Parece que a esta translação é que a Igreja quiz representar por essa cerimonia. A esquerda do altar é a figura dos judeus; a direita representa os gentios ou nações pagãs.

Havia ainda para isto uma razão natural: Como o celebrante só subia ao altar para o Offertorio, o livro que fôra mantido em sua frente emquanto elle estivera em sua cathedra, era então collocado sobre o altar, do lado direito porque as offertas dos fieis occupavam o outro lado.

•

Desde o seculo XI o diacono canta o Evangelho voltado para o norte. Isto é para combater por virtude desse livro santo, a influencia perniciosa do demonio, symbolisada na tradição catholica pelo frio aquilão.

Elle incensa o Evangelho no meio, á direita e á esquerda em homenagem a Jesus Christo, cujas palavras e actos ahi são narrados. Incensa-o todo porque elle é divino em cada uma de suas paginas.

Canta o Evangelho com as mãos postas em signal de respeito e reconhecimento. Ao nome de Jesus, elle se inclina, não para o altar mas para o livro, que representa o proprio Christo.

As palavras **Laus tibi Christi** e **Gloria tibi Domine** são expressões de louvor e gratidão dos fieis para com o Divino Mestre.

Depois do Evangelho o padre beija a pagina sagrada, o que era feito nos primeiros tempos por todos os christãos com amor e respeito, emquanto diz: "Que pela palavra do Santo Evangelho, sejam apagados os nossos peccados."

Um ardentissimo discurso do Papa a respeito das missões

Si Nos é sempre agradavel receber nossos filhos, nossa alma enche-se hoje de uma alegria especial em vos receber a vós, queridos filhos, e em dirigir a palavra a filhos taes como vós, que dirigis nas vossas differentes nações as obras missionarias; ou que, morando em Roma, fazeis parte do Conselho Superior das Obras Pontificias da Propagação da Fé e de São Pedro Apostolo. Representando sobre a terra, ainda que disto sejamos indignos, Pastor Eterno, nós sentimos que nos concernem tambem estas palavras que revelam a abundancia de seu amor pelo genero humano: "Eu tenho outras ovelhas que não são deste rebanho e é necessario que eu as traga, e não ha mais que um só rebanho, e um só pastor". Lembrando-Nos sempre deste pensamento do mui doce Redemptor, sentimo-Nos inflammados por desejos identicos aos seus e nos invocaremos o Espirito Santo, com preces supplices, afim de que elle franqueie os caminhos da salvação a essas multidões de homens que ainda estão opprimidos pela escravidão da idolatria e imbuidos de vis erros, e os faça participar da Nossa esperança e da Nossa graça.

Proclamando com o Apostolo São Paulo que "os gentios são coherdeiros, membros dum mesmo Corpo, e participantes da promessa (De Deus) em Jesus Christo pelo Evangelho", não poupamos qualquer fadiga afim de que a gloria da Religião Catholica tambem brilhe sobre os povos separados e que a cruz, na qual temos a salvação e a vida, projecte sua sombra até ás regiões mais longinquas do mundo.

Para este fim é muito importante que a Igreja seja estabelecida em cada povo e que ella seja provida de um grande numero de ministros sagrados recrutados na população indigena.

Vós sois, dilectos filhos, os cooperadores diligentes e preciosos, desse trabalho apostolico tão elevado, empregando todas as vossas forças para a extensão do Reino de Deus.

Nós conhecemos bem as fontes de vossa actividade, mais abundantemente de anno a anno, a despeito das multiplas e sérias difficuldades que encontraes. Mas a piedade sabe vencer a aspereza do caminho, e, é assim que succede geralmente ás coisas importantes e agradaveis a Deus "o campo ver-se-á dourar pouco a pouco pelas tenras espigas" (Virgilio, Egl. IV).

E, como a Obra Pontificia de São Pedro Apostolo, para o Clero indigena, celebra o 50.º anniversario de sua existencia, Nós nos sentimos felizes por ter esta occasião para felicitar e approvar um emprehendimento tão beneficente e de lhe augurar para elle importantes successos e progressos.

Continuae, nossos mui queridos filhos, a consagrar todos os vossos esforços ás actividades missionarias, e, já que a caridade se arrefeceu desgraçadamente no mundo, porque "as verdades teem diminuido entre os homens" (Ps. XI, 1), mostrae por vosso exemplo que os habitantes da terra não vivem para se combater, consumidos pela inveja, com armas fratricidas, mas para que, chamados á eterna felicidade, elles saibam, pelos laemes sagrados, unir-se a Deus, e, por Deus, se unam entre si.

Possam, pois, todos aquelles que levam o nome de christãos, guiados por vossa direcção, e inflammados por vossas exhortações, diffundir largamente o perfume da suavidade evangelica; que elles sejam na medida dada a cada um "portadores de Deus", portadores do templo, portadores de Christo" (Sto. Ignacio de Antiochia, Eph. IX, 2), sob os auspicios de São José, esposo da Bemaventurada Virgem Maria e patrono da Igreja, do qual nós celebramos, esta semana, a solemnidade. E elle está junto á Flôr dos valles e ao Pão da vida, e que vol-o estende piedosamente para que vós o deis aos outros.

Invocando todas as especies de favores celestes sobre vós, nossos queridos filhos, e sobre os que se dedicam generosamente convosco á causa das Missões, as nossas bençãos de todo o coração ao nosso trabalho e ás vossas intenções."

Palavras aos Congregados

Meu Irmão,

"Aparta-te do mal e pratica o bem", diz o Espirito Santo. Teu "Manual" te aponta efficazmente o caminho, nos numeros 35 e 36 das Regras.

"Os Congregados Marianos devem evitar diligentemente qualquer amizade ou conversação desnecessarias, com pessoas más ou suspeitas. Guardem-se de leituras e espectaculos inconvenientes. E, de uma maneira geral, fujam de todas as occasiões que possam sêr de perigo geral, ás suas almas, ou do escandalo e desedificação no proximo.

Quando fôr possivel, tenha cada Congregado, o seu confessor certo, homem pio, douto e prudente. A elle manifeste com toda a sinceridade o estado da sua consciencia e por elle se deixe guiar, e dirigir em tudo o que respeita á vida espiritual"

Pe. Mariano.

Maganha, Ometto Ltda.

Depositarios de

AGUARDENTE — ALCOOL — ASSUCAR E CERVEJAS

Rua 13 de Maio n.º 293 — Phone: 188

LIMEIRA — EST. S. PAULO

Primeiro Concilio Plenario Brasileiro

(Conclusão da 1.ª pag.)

prestigio do apostolado da Egreja Catholica em nossa patria. Attenciosas saudações. — (a.) Getulio Vargas".

HOMENAGENS AO EPISCOPADO BRASILEIRO

Realiza-se hoje uma grande sessão de homenagem ao Episcopado Brasileiro, promovida pelas Congregações Marianas e a que deverão comparecer incorporados os sodalicios marianos do Rio de Janeiro e Nictheroy. A sessão effetuar-se-á no auditorio do Instituto de Educação ás 15 horas.

A's 17 horas, no Instituto Nacional de Musica, dar-se-á a representação de um mysterio sacro sobre a Santa Missa, de autoria do revmo. D. Beda Keckesein, O. S. B., com um côro falado de 60 pessoas.

O canto será dirigido pelo revmo. D. Placido de Oliveira, O. S. B.. E' a primeira vez que se leva á scena no Brasil uma obra deste genero.

HOMENAGEM AO CARDEAL-ARCEBISPO

Admiradores do Cardeal D. Sebastião Leme communicaram a s. em. o proposito de erigirem um monumento commemorativo do Concilio o que importaria numa homenagem ao actual Arcebispo do Rio e Cardeal Legado. Agradecendo, s. em. pediu que a idéa da commissão fosse concretizada num monumento á memoria do Cardeal D. Joaquim Arcoverde. Em dias proximos, em frente ao palacio S. Joaquim, no jardim do largo da Gloria, por designação do prefeito do Districto Federal, será inaugurado o busto do Cardeal D. Joaquim Arcoverde.

SOLEMNES EXEQUIAS

O Concilio celebrará amanhã, solemnes exequias por alma de todos os Arcebispos, Bispos e prelados brasileiros já fallecidos. Os Arcebispos e Bispos assistirão a missa de roquette e murça sem mantelléta. Depois da missa, por ordem de procedencia, 4 dos Arcebispos mais antigos, revestidos de pluvial, estola preta e mitra branca, irão com o Cardeal Legado dar absolvição. Encerrando a cerimonia D. Aquino Corrêa, Arcebispo de Cuyabá, pronunciará a oração funebre.

PROCISSÃO EUCHARISTICA DE ENCERRAMENTO

No dia 16, encerrando o 1.º Concilio Plenario Brasileiro, haverá solemne procissão eucharistica que, sahindo da Cathedral irá até á Esplanada do Castello onde será dada a bençam final. Tomarão parte no desfile Arcebispos, Bispos, o Clero, as Ordens Terceiras e Irmandades, revestidas de suas insignias. As outras associações e a Acção Catholica ficarão concentradas na Esplanada.

Dr. Durval Prado
Oculista
R. Sen. P. Egydio, 15 - S. 513|14 — 14 a 17 horas
Telephone 2-7313

UM INDIGENA DE BASUTOLAND

INDIO DE BASUTOLAND (União Sul Africana). — COMO SE VÊ A LINHA MODERNA DOS CHAPEUS FEMININOS NÃO E' PECULIAR A'S NAÇÕES CIVILIZADAS

PARA SERVIÇOS TYPOGRAPHICOS
Taes como: Theses, Livros, Folhetos, Revistas, Jornaes e quaesquer impressos em geral
Prefiram as officinas graphicas do
LEGIONARIO
Rua Immaculada Conceição, 59
Telephone 5-1536 - São Paulo

EVANGELHO

Segunda Multiplicação dos Pães

SEXTO DOMINGO DEPOIS DE PENTECOSTES

SAO MARCOS, 8, 1-9

Naquelle tempo, como uma grande multidão estivesse com Jesus, e não tivesse que comer, chamou aos seus discipulos, e lhes disse: "Tenho compaixão deste povo, pois já ha tres dias que me segue e não têm que comer; e si o despedir em jejum para casa, muitos delles morrerão no caminho, pois vieram de longe." E responderam-lhes os discipulos: "Como poderá alguem sacial-os de pão aqui no deserto?" E perguntou-lhes: "Quantos pães tendes?" Disseram: "Sete". E mandou que as turbas se assentassem sobre a terra. E tomando os sete pães, deu graças, partiu, e dava aos seus discipulos para que os distribuissem, e distribuiram ás turbas. — E tinham alguns peixinhos, e Elle os benzeu e mandou que o distribuissem. — E todos comeram e ficaram saturados; e dos fragmentos que sobraram recolheram sete cestos. E eram os que comeram quasi quatro mil. E os despediu.

E' esta a segunda multiplicação dos pães. A primeira realizou-a Jesus, em circumstancias semelhantes, mas n'outro lugar, perto da Bethsaida Julias, na região de Galaunite. Esta se deu junto ao lago de Genesareth.

Uma e outra são milagres symbolicos que annunciam o alimento divino com que o Salvador irá nutrir de seu proprio corpo e Sangue as energias espirituaes de seus fieis. — São João no seu evangelho propositadamente approxima a narração da multiplicação dos pães com o sermão do Mestre sobre a SS. Eucharistia.

• • •

Segundo os Padres da Igreja podemos sem receio urgir a semelhança e a necessidade do alimento da alma com as exigencias que temos da nutrição para a vida natural. Assim si é verdade que uma alimentação parca, tomada em longos intervallos é sufficiente para manter a vida, mas não basta para lhe dar vigor e exhuberancia; igualmente quem é pouco frequente á Sagrada mesa poderá talvez manter a graça na alma e jamais terá o ardor da caridade que se desdobra em zelo pela salvação das almas. E, como o habito da abstinencia frequente do alimento necessario, enfraquece de tal maneira o organismo que o torna quasi incapaz de reacção, caso atacado por molestia grave; assim a ausencia continua da communhão enfraquece a alma de tal sorte que a colloca em perigo proximo de quéda caso ocorra uma tentação maior.

Duplamente, pois, convem-nos frequentar o banquete divino: para robustecer a vida de nossa alma e para, possuidos de Jesus Christo irradial-o pelo zelo aos nossos semelhantes.

A SS. Eucharistia é a prova real do amor infinito que nos consagra Nosso Senhor Jesus Christo. Este amor inexgotavel symbolisa a multiplicação dos pães na superabundancia com que o alimento superou de muito as necessidades da multidão enorme que saciou. O amor divino é assim extraordinario que acolhe e revigora a quantos delle se queiram approximar.

Finalmente, nas duas multiplicações de pães, Jesus utilizou-se do ministerio dos apostolos. Elles é que fizeram a multidão assentar-se, elles é que distribuiram os pães que se multiplicavam miraculosamente ao passarem pelas mãos omnipotentes do Divino Mestre, elles é que recolheram os pingues fragmentos. E' que o Senhor quiz que na economia da Nova Lei, o sacerdocio humano se associasse á sua munificencia, de maneira que elle fosse o mediador ordinario para a distribuição de suas graças atravez dos Sacramentos. E' com o padre e pelo padre que se chega a Jesus Christo.

Critica Cinematographica da A. J. C.

Orientação moral dos espectaculos

O JOVEM DR. KILDARE
(Da Metro, com Lew Ayres, Lionel Barrymore e Lynne Carver).

Apresenta o inicio da carreira de um jovem medico, lutando contra o ambiente commumente desfavoravel aos recem-formados. Ha uma tentativa de suicidio por parte de um personagem secundario, facto que não influe no aspecto geral do filme. No desenrolar das scenas, surgem manifestações de bons sentimentos e de nobres ideaes, que podem ser de effeito benefico para os adultos. Para as crianças não é recommendavel, embora não haja inconvenientes sérios. **Cotação:** Bom para adultos.

LUIZA
(Filme francez, com Grace Moore e Georges Thil)

Baseada na opereta de Charpentier, do mesmo nome, apresenta esta producção os mesmos inconvenientes que a peça musical, aggravados pelo facto de, no cinema, a musica não prender tanto a attenção e o enredo destacar-se mais. Ha uma tentativa de suicidio, desavenças familiares, muita leviandade, mas o que prejudica principalmente o filme é a conducta reprovavel da protagonista. Por isso é vedado a qualquer publico. — **Cotação:** Mau.

O REI DO TURF
(Da United Artists, com Adolphe Menjou e Dolores Costello.

Quem assiste este filme, pode muito bem avaliar os maléficos effeitos do divorcio. Constata-se tambem que as maiores victimas são os filhos. Pelo facto do enredo nos apresentar um divorcio como natural, e tambem por assistirmos scenas deprimentes, achamos que esta pellicula só póde ser vista por pessoas de criterio formado sobre o assumpto. — **Cotação:** Restricto.

ZENOBIA
(Da United Artists, com Oliver Hardy, Billie Burke e Alice Brady.)

Differente dos usuaes filmes do "gordo", esta comedia trata das peripecias de um medico do interior, preoccupado com o casamento da filha e com a perseguição de um elephante que fôra seu amigo. O tom humoristico predomina no enredo, que é correcto. O romance desenvolve-se normalmente. Póde ser visto por qualquer publico. — **Cotação:** Acceitavel.

A BARREIRA
(Da Warner, com Paul Muni e Bette Davis).

E' a historia de um homem, que levado pela ambição, tudo faz para se enriquecer, explorando uma casa de jogo. Quando reconhece o seu erro, em collocar o dinheiro como supremo fim da vida, arrepende-se e volta á vida simples que possuia anteriormente. Ha nisso uma lição de moral, porem o filme apresenta ainda um personagem feminino de attitudes criticaveis, e que chega a assassinar o marido para ficar livre. Alem disso, ha scenas de embriaguez, conductas levianas, ambientes reprovaveis. Tudo isto, fez com que o filme seja restricto a pessoas de criterio formado. — **Cotação:** Restricto.

OUTROS FILMES EM EXHIBIÇÃO

MORRO DOS VENTOS UIVANTES — Restricto pela "Legião da Decencia".

JOGO DE SALAS — Acceitavel para adultos pela "Legião da Decencia".

AVENTURA CAVALHEIRESCA — Acceitavel pela "Legião da Decencia".

CAÇANDO UM HOMEM — Acceitavel pela "Legião da Decencia".

FILMES QUE SERÃO APRECIADOS NA PROXIMA SEMANA

ANDY HARDY, COW-BOY — Acceitavel pelo "El Pueblo" e "Legião da Decencia".

MR. MOTO CHEGA A TEMPO — Acceitavel para adultos e pelo "El Pueblo" e "A União". do Rio.

•

As criticas da O. M. E., são irradiadas todas as quartas-feiras, no programma da A. J. C., ás 12,10 horas na Radio Excelsior (1.100 K. C. S.)

•

Fornecemos informações pelo telephone 2-2528, diariamente das 13 ás 18 horas.

EM JERUSALEM HA 2.000 ANNOS

Foi um exito absoluto a abertura da exposição deste lindissimo e jamais visto trabalho de arte mechanica. As suas 500 estatuetas representando 35 phases da Vida de Christo, todas com os seus movimentos apropriados e tão perfeitos como o natural, foram o enlevo de todos: pequenos e grandes. São Paulo, estamos certos, não deslustrará das outras cidades percorridas em Portugal, onde foi feito, na Hespanha e Italia.

Estará poucos dias na Rua Direita, na antiga Casa Mappin, por o predio estar em reforma. Aberto das 13 ás 22 horas. Aos domingos abrirá ás 10 horas.

Triumpho Ruidoso

O "Galenogal" em Pernambuco

O sr. José Pinheiro, residente em Campo Grande — Pernambuco — escreve-nos:

Ha cerca de um anno, estava condemnado a morrer asphyxiado. Soffria horrivelmente de uma molestia que os proprios medicos não sabiam definir. Tinha um defluxo chronico que me suffocava; quando ameaçava chuva ou resfriava o tempo, sentia logo uma coceira insupportavel nos ouvidos e no larynge. Se fumava muito, apanhava chuva ou frio, sentia uma falta de ar que me asphyxiava, chegando uma noite a ficar 5 minutos sem sentidos. Receitavam-me lavagens com agua oxigenada, depois, Pulmocel, Pastilhas de Valda e uma infinidade de drogas que de nada me valeram. Desanimado, com soffrimento espantoso, já resignado a morrer, quando por um providencial acaso me veio ás mãos um prospecto do GALENOGAL.

A principio não liguei importancia, farto de ler annuncios de remedios que curam tudo e enganam a todos; porém, pouco a pouco me fui interessando na leitura de tantos attestados e resolvi mostrar o dito prospecto ao meu medico e visinho, dr. A. Vieira que, para mais uma vez me alentar, aconselhou-me a tomar o GALENOGAL.

Ora, foi um verdadeiro milagre; com um só frasco alcancei um resultado estupendo. Continuei a usal-o e posso affirmar com o testemunho do referido medico, que já fumo bastante, apanho chuva, frio, nada mais sinto e estou satisfeito e agradecido ao bom GALENOGAL. O dr. A. Vieira está assombrado com o resultado rapido, efficaz e radical deste poderoso depurativo.

Em compensação eu e o meu medico vamos fazendo a propaganda merecida desse abençoado medicamento.

Vou experimental-o em uma pessoa de minha familia, atacada de asthma e lhe communicarei o resultado.

Campo Grande, 16 de Junho de 1936.

(Firma reconhecida) JOSE' PINHEIRO

O "GALENOGAL" unico classificado — Preparado Scientifico e premiado com — DIPLOMA DE HONRA — encontra-se em todas as Pharmacias e Drogarias do Brasil e das Republicas Sul-Americanas.

(L. D. N. S. P. — N.º 963 N.º 9 Ap.|c.

PNEUS E CAMARAS PARA AUTOMOVEIS
SO' COM
C. F. Notari
PRAÇA DA REPUBLICA, 24-A Tel. 4-0855

ZENITH
LONG DISTANCE RADIO

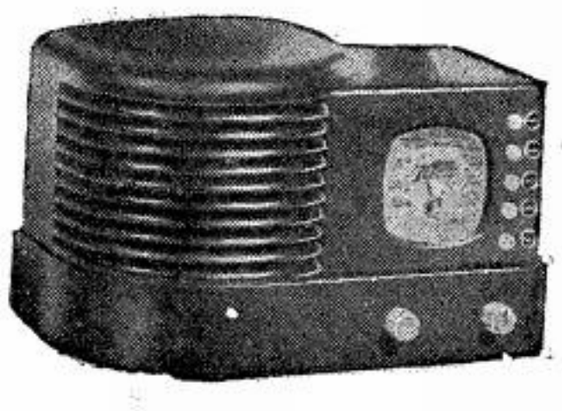

MODELO 5 R 312
Ondas longas de 545 a 1.749 K.C.
(550 a 172 metros)
Corrente alternada — 110/220 volts

Superheterodino de 5 válvulas METAGLASS. Fiel reprodução do som por alto-falante elétrodinâmico de 5". Grande alcance e seletividade em ondas longas. Sintonização automática transcontinental para 4 estações. Belissimo movel moderno de Bakelite de 31x20x16 cms.

Peçam demonstrações sem compromisso pelo
Phone: 4-4423
AMERICO NICOLATTI
18 - 1.º Ramos de Azevedo

Reorganização do Conselho Nacional do Trabalho

Reuniu-se a Commissão especial designada para promover a installação da Justiça do Trabalho e reorganisar o Conselho Nacional do Trabalho.

A commissão ficou dividida em tres secções

1.ª) secção de regulamentação — encarregada do preparo dos regulamentos da Justiça do Trabalho e reorganização do Conselho Nacional do Trabalho;

2.ª) secção de reorganização dos serviços — encarregada da articulação dos diversos orgãos, com trez sub-secções de organização dos departamentos e serviços do Conselho Nacional, sub-secção de organização dos demais serviços da justiça do trabalho, e sub-secção de organização dos serviços das Camaras e Procuradorias da previdencia Social;

3.ª) secção de contas, encarregada da concorrencia para acquisição de material e demais assumptos financeiros.

Tremores de terra no sul do paiz

Verificaram-se no sul do paiz varios abalos sismicos, que causaram grande pavor á população. Taes phenomenos foram attribuidos a reflexos de grandes abalos verificados fóra do paiz. Quasi todo o territorio de Santa Catharina foi attingido.

O phenomeno causou prejuizos materaes, não tendo havido, que se saiba, victimas pessoaes.

O rio do Peixe, em Santa Catharina, teve o seu curso desviado, verificando-se inundações que paralysaram o trafego.

Depois dos abalos, algumas zonas foram varridas por violento tufão, seguido de temporal.

Os prejuizos materiaes foram avaliados em mais de mil contos.

Noticiario da semana

BRASIL

Cincoentenario da Republica

Preparando as commemorações que assignalarão o Cincoentenario da proclamação da Republica, têm sido tomadas varias medidas.

No dia 3 reuniram-se no Ministerio da Justiça representantes de todos os Ministerios e da Prefeitura do Districto Federal, e ficou assentado que os festejos serão iniciados a 10 de Novembro, e prolongar-se-ão até o dia 19, sendo as maiores homenagens realizadas dia 15.

Nesse dia será feita a reconstituição da Marcha de S. Christovam á Quinta da Boa Vista.

Haverá duas paradas, uma civil, organizada pelo Ministerio da Educação, e outra Militar, organizada pelos Ministerios da Guerra e da Marinha.

Aquelle Ministerio fará, tambem, editar uma historia completa do regimen republicano no Brasil.

Noticias Militares

Encontram-se na Argentina as commissões militares que representarão o Brasil nos festejos commemorativos da data de hoje.

Os aviões de fabricação nacional "M-9" que o governo brasileiro offereceu á Argentina seguiram pilotados pelos capitães Miranda Corrêa e Manoel Vinhaes.

● Com a presença do Presidente da Republica, foi solemnemente inaugurado o novo edificio do Laboratorio Chimico e Pharmaceutico Militar do Exercito, nos terrenos do antigo Jockey Club do Rio de Janeiro.

● Em visita de inspecção ás unidades aereas do sul do paiz, seguiu por via aerea o general Isauro Reguera, director da Aeronautica Militar.

● Realizou-se na semana passada a cerimonia do juramento á bandeira dos conscriptos e voluntarios da Segunda Região Militar, sendo a cerimonia assistida pelo General Mauricio Cardoso.

Notas economicas e commerciaes

A Associação Commercial de S. Paulo enviou ao governo do Estado uma representação solicitando varias modificações nos regulamentos das taxas bromatologicas e de fiscalização de drogas e medicamentos, dos serviços de alimentação publica e exercicio profissional, que vêm suscitando numerosas e insistentes queixas.

● O Conselho Federal do Commercio Exterior enviou ao governo um projecto de lei com medidas de amparo á exportação do milho, cuja situação angustiosa já melhorou com a elevação do preço nos mercados internacionaes.

● Por decreto-lei foi dispensada a interferencia de corrector e a emissão dos respectivos contractos nas vendas de letras de exportação, e reduzido a 5 o/o o imposto relativo ás mesmas.

Protecção á radio-recepção

Afim de evitar as interferencias prejudiciaes á radio-recepção, foi assignado um decreto-lei determinando que, no praso de um anno, as installações que produzem, transmittem ou utilizam electricidade deverão adaptar-se ás suas prescripções, que determinam o uso de filtros, blindagens ou outros dispositivos que impeçam producção de ruidos. As installações telegraphicas e telephonicas terão dispositivos que impeçam a producção de chiosas, estalidos, correntes induzidas ou ruidos perturbadores. As emendas de fios deverão assegurar contacto perfeito.

O trabalho na Marinha

Foi assignado um decreto fixando em 8 horas o tempo de serviço normal effectivo das tripulações da Marinha Mercante.

O decreto regula o trabalho na marinha, a compensação do trabalho extraordinario, os recursos á Delegacia do Trabalho Maritimo, e as multas por sua inobservancia, mandando expedir-se o respectivo decreto de 60 dias.

4 Noticias do Mundo

1. **EMBAIXADOR** — Realizou-se no Palacio do Catete a cerimonia da entrega de credenciaes do novo embaixador do Chile no Brasil, sr. Mariano Fontecilla.

2. **AULAS** — Depois de 15 dias de ferias, foram reiniciadas dia 3 as aulas nas escolas primarias do Estado.

3. **CRIMINALISTA** — Falleceu no Rio de Janeiro, subitamente, o conhecido criminalista Evaristo de Moraes, sendo o seu enterro bastante concorrido. Varias homenagens posthumas foram prestadas ao finado.

4. **CENTENARIO** — A Academia Nacional de Medicina commemorou no dia 30 ultimo o centenario de sua fundação, realizando uma sessão solemne, sendo distribuidos os premios instituidos pela Academia.

HOMEOPATHIA

EXTERIOR

O bloqueio das Concessões

A commissão anti-ingleza de Tientsin enviou ao ministro do Exterior de Tokio um telegramma em que declara: "Lançamos, todos unidos, um movimento anti-britannico. Não desejamos ceder diante de ameaças. Queremos que a Gran-Bretanha se submetta".

Essa declaração traduz o estado de animo em Tientsin, onde a situação se torna cada vez mais grave.

São poucas as esperanças de um successo a respeito da conferencia anglo - nipponica para resolver a situação. O proprio embaixador inglez, sir Robert Craigie, declarou não ser nem optimista nem pessimista quanto ao seu resultado.

A guerra na China

Poucas noticias têm sido divulgadas sobre a guerra na China. As fontes chinezas noticiam varios ataques isolados, que foram coroados de exito, na provincia de Chansi, soffrendo os japonezes 6 000 perdas. Tambem em Kuangtung os chinezes noticiam a progressão de suas forças.

O Pacto da Triplice Alliança

Nos ultimos dias, fora da expectativa geral, as negociações da alliança militar entre a Inglaterra, a França e a Russia, têm caminhado sensivelmente para uma conclusão final.

Este facto é constantemente apontado com visivel satisfacção pela imprensa ingleza e franceza, que como os seus governos, comprehendem a necessidade da alliança sovietica.

No dia 1, o sr. Strang, enviado especial do governo britannico a Moscou, fazia a entrega, na conferencia de Kremlin, ao sr. Molotoff, commissario do povo para as Relações Exteriores da Russia, das novas propostas franco - britannicas, que procuravam satisfazer, tanto quanto possivel, as exigencias sovieticas. E já no dia 3, o sr. Molotoff dava a resposta do governo sovietico ás novas propostas.

Apezar das negociações, o pacto ainda não foi concluido, devido a certas exigencias da Russia, quanto á posição dos seus paizes limitrophes e dos paizes balticos em face da alliança.

A Situação em Dantzig

Continuou a ser o "pivot" de toda a situação internacional a questão de Dantzig.

As noticias de preparativos militares dos paizes interessados em suas fronteiras com os adversarios foram numerosas, indicando uma rapida preparação.

As autoridades do Reich se abtiveram de manifestações a respeito, deixando a iniciativa aos dirigentes nazistas de Dantzig.

O governador da Cidade Livre declarou que "o povo da Cidade Livre, unido como um só homem, desejava voltar ao Reich, e assim o faria".

As autoridades polonezas têm agido com grande prudencia, afim de não serem accusadas de abusar da garantia anglo-franceza.

O sr. Chamberlain denunciou, em discurso, a infiltração de soldados nazistas em Dantzig, disfarçados como turistas, afim de prepararem o terreno da Cidade, na qual, segundo os jornaes polonezes, já ha grande copia de munições.

O gabinete inglez

Os jornaes inglezes noticiam com insistencia a possibilidade da reforma do gabinete.

O "Yorkshire Post" diz que a tentativa de inclusão do sr. Churchill, e a volta de Eden e talvez tambem de Duff Cooper, antigos ministros, no gabinete, é a ultima manobra conservadora.

A's tres primeiras — politica externa mais firme e sem hesitação, criação do ministerio dos abastecimentos e conscripção militar — o sr. Chamberlain teve que ceder. Agora, porém, resiste quanto a Churchill, porque "esse cerebro inquieto e esse afan insaciavel de trabalho" teriam muito forte influencia, capaz do eclipsar o primeiro ministro.

12 Noticias do Brasil

1. **ADHESÃO** — O Conde Ciano embarcou hontem para a Hespanha, afim de decidir o General Franco a adherir ao tratado militar italo-germanico.

2. **COMBATES** — Têm-se verificado grandes combates entre tropas do Mandchukuo e da Mongolia. As fontes japonezas noticiaram o exterminio de 4.000 soldados sovieticos.

3. **CONFIANÇA** — No banquete offerecido ao sr. Hoare Belisa, ministro de guerra inglez, em Paris, este declarou não haver segredos militares entre sua patria e a França.

4. **SUCCESSO** — Já alcançou em poucas semanas a 6.ª edição o livro mais sensacional da Hungria — "Possibilidades da Allemanha na Guerra", do dr. Lajos — que demonstra ser a sua derrota irremediavel.

5. **RECEPÇÃO** — Teve uma brilhante recepção, ao chegar á sua patria, o Gal. Estigarribia, presidente eleito do Paraguay.

6. **NEUTRALIDADE** — A manutenção, pela Camara Yanker, do embargo á venda de armas, é, na opinião do presidente Roosevelt, uma contribuição para a guerra.

7. **ASYLO** — Resolveu-se a pendencia hispano-chilena, sobre o direito de asylo nas embaixadas, com as garantias dadas aos refugiados para se retirarem da Hespanha.

8. **REJEIÇÃO** — A Hollanda rejeitou as garantias que a França e Inglaterra lhe offereceram, por desejar manter absoluta neutralidade.

9. **RECUO** — Segundo "Le Journal", Mussolini não apoiaria uma tentativa de annexação de Dantzig ao Reich. O jornalista que fez essa revelação foi expulso da Italia.

10. **MENSAGEM** — O rei Jorge VI dirigiu uma mensagem ao Imperio sobre os preparativos de defesa militar, affirmando que as tropas inglezas augmentaram de 1.250.000 voluntarios.

11. **PROTESTO** — O Directorio dos Fascios Italianos no Extrangeiro protestou contra o fechamento das escolas italianas na Argentina.

12. **CASAMENTO** — Os reis da Italia, da Grecia os duques de Kent e cerca de 50 principes assistiram ao casamento do duque de Spoleto com a princeza Irene, da Grecia.

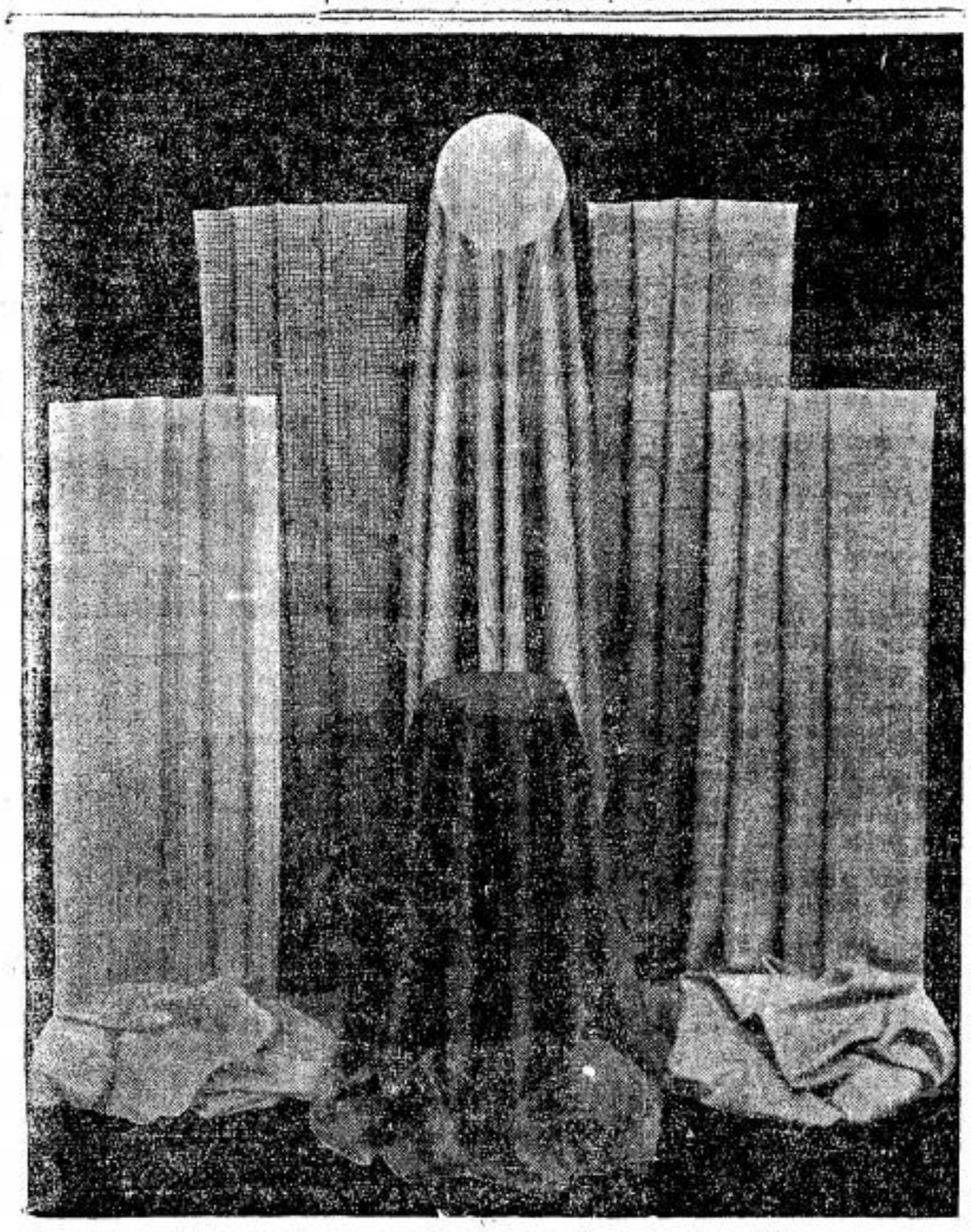

Casemiras, Brins e Linhos, nos mais variados padrões, V. S. encontrará na

CASA ALBERTO

LARGO S. BENTO N.º 10
Phone 2-2336
S. PAULO

RUA FREI GASPAR N.º 39
Phone 4-478
SANTOS

Federação Mariana Feminina

Minha bôa amiga: Salve Maria!

Da pittoresca praia de José Menino, onde vim buscar energias novas para as lutas que me aguardam, no trabalho e nos estudos, escrevo-lhe, minha boa amiga, para dar-lhe noticias destas paragens. Se você aqui estivesse, sentiria commigo essa alegria salutar que a gente experimenta, ante o encanto que a natureza offerece, nestas manhãs de junho, douradas pelo sol de nosso inverno ameno! Como nos fala de Deus a grandeza do oceano trazendo caricias nas suas ondas, que se desfazem em branca espuma na areia! Como é facil ao contacto das perfeições relativas das criaturas encontrar a perfeição absoluta do Creador!...

E as ilhas cobertas de verdura, batidas pelas ondas, como nos lembram nossa Egreja, immutavel, imperecivel, apesar dos embates e perseguições do mundo!

Em sua espirituosa missiva, você pede-me noticias das nossas praias de banho, pois, deseja passar, aqui, suas proximas férias de verão. Quer saber quaes os "usos e costumes" da época... Vou descrever-lhe, minha boa amiga, o espectaculo das nossas praias e você tirará suas conclusões e... quem... seu figurino!!!

•

Praia de banho illuminada pelo sol! Vida, animação, movimento, alegria... Rapazes e moças, velhos e crianças, confundidos numa só edade, pela garrulice e despreoccupação, enchem o immenso tapete de areia fofa... Entregam-se descuidados aos jogos de bola e petéca, a corridas a pé ou de bicycleta, em seus "uniformes" de banho. Os "maillots" mais modernos estão reduzidos a proporções minimas: já se distanciam do type "frente unica" que conhecemos na nossa ultima temporada, ha alguns annos atrás.

Os jogos prolongam-se durante duas ou tres horas antes do banho, porque o ar iodado proporciona beneficios extraordinarios. Depois, o regresso á casa se faz, em geral, com a roupa molhada, exposta, livremente para que séque mais depressa, e se não perca tempo "precioso" para a saude.

E, assim, caminham a passo lento, quer pela praia, quer pelas ruas estreitas das proximidades.

Numa dessas manhãs movimentadas, um sacerdote, cabisbaixo, atravessava uma dessas vielas — caminho inevitavel para alcançar sua Egreja...

Attitude santa! Gesto expressivo, capaz de tocar aquellas almazinhas que ia encontrando pelo caminho — almas em flor, mas sem o perfume da pureza...

Em nome da saude do corpo, quantos excessos prejudiciaes á alma! Em nome da civilização, quanto retrocesso!

O que se vê nas nossas praias de banho, actualmente, é o que acabo de descrever-lhe. Pode ficar certa de que não exaggero. Se, hoje, Anchieta voltasse a ser refem, entre os novos habitantes das terras ha seculos por elle palmilhadas, julgaria, talvez, que os péles vermelhas haviam se tornado um pouco mais claros e substituido suas tangas de pennas por outras de tecidos de lã ou seda, productos de alguma fabrica especializada...

Observando taes excessos, lembrei-me daquelle **artigo 45** dos estatutos das nossas Pias Uniões que põe, entre as culpas graves, o trajar immodestamente nas praias. E são immodestas, ao extremo, as roupas com que nossos banhistas se apresentam. Eu não quero pensar que entre elles, ha pessoas piedosas, filhas de Maria, mas...

Sem duvida, por aqui, vae-se adoptando a moral do numero e do exito, de accordo com Stuart Mill e os positivistas: E' bom e honesto o que a maioria faz. E' o triumpho da chamada moral leiga, da moral sem sancções. Isto, embora errado, é logico para os adeptos do materialismo, para os que se alistam sob a bandeira de Kant ou de Comte. Mas não pode ser essa a moral dos que abraçaram o pendão de Christo e especialmente, daquelles que se abrigam em torno do estandarte de Nossa Senhora, Mãe da Pureza!

Apesar de generalizado, não deixa de ser chocante o uso público desses trajos, com os quaes uma moça de bom senso não ousaria apresentar-se, em casa, deante do pae, dos irmãos ou dos creados.

No entanto, não seria possivel gozar as delícias de um banho de mar e os effeitos, realmente salutares do sol, com o recato e a modestia que convem áquellas que escolheram por protectora a Virgem dos lyrios, Nossa Senhora?

Você que tem tanto gosto e que pertence a essa phalange heroica da juventude catholica, ou melhor, nós as filhas dilectas de Maria, porque não promovemos um movimento de moralização das nossas praias?

Praticamente, é nas mãos da mocidade que está o governo da moda. Porque não nos libertamos da importação exotica dos figurinos? Falta-nos, por acaso, talento e arte, para criações originaes, de accordo com nossa época mas dentro dos limites das normas christãs?

Muito se tem pregado contra os exaggeros nas praias de banho e relativamente, pouco se tem conseguido.

Os sacerdotes cumprem seu sagrado dever pela palavra. A nós, filhas de Maria ou membros da Acção Catholica, cabe a pregação pelo exemplo, pois, vivemos na sociedade e participamos de todos os seus movimentos. Deante do extremo a que chegámos uma reacção se impõe. Tenho certeza de que apresentando-nos em grupos, nas praias, mais elegantes do que aquellas pobres filhas de Eva que sacrificam seu pudor em holocausto á moda, importada dos "grandes centros civilizados" colheriamos algum fruto. Essa pregação do exemplo convence e arrasta...

Essa é nossa missão saneadora, no mundo. Mas... uma andorinha só não faz verão... Por isso, conto com você e com todo o seu alegre bando. Precisamos de promover um movimento collectivo. E isto não será difficil desde que a um pugilo de jovens decididas como você, seja confiada a chefia dessa revolução, no territorio das nossas praias. Para o nosso futuro plano vão algumas suggestões:

Um figurino bem elegante em côres variadas e alegres, porem, bem de accordo com a moral christã. Um verdadeiro modelo que pudesse ser imitado por ser catholico e "apesar" de catholico.

Embora espalhadas pelos hoteis e pensões da praia, em companhia de nossas familias, marcariamos o nosso banho, cada dia, num determinado ponto e, assim, em férias, divertindo-nos, pregariamos, pelo exemplo, a pureza dos costumes.

Minha amiga, não deixe morrer essa idéa nascida ante a triste impressão que as nossas actuaes praias, causaram a uma pobre alma peccadora...

Que immensa a angustia daquella que é a Virgem Immaculada!!! Como poderiamos consolal-a?

Transmitta a suas collegas e companheiras de trabalho essa idéia. Tudo se fará, porem, com muita disciplina e obediencia. **Quem não tiver coragem de christianizar os usos modernos enquadrando-os dentro dos ensinamentos da Egreja** — não poderá participar do nosso grupo.

O amor opera prodigios...

Para quem remove montanhas, que representa o simples subjugar do imperio da moda?

Perdôe-me, boa amiga o ter já antecipado as conclusões, mas, reservo a você, — lyriozinho que vive sempre junto de Jesus e de Maria —, o figurino christão e elegante para as praias de banho, desta terra de Santa Cruz.

Um grande e affectuoso abraço da irmã em Maria.

VIOLETA

Santos, 28-6-39.

Gazolina — Oleo — Lavagens — Lubrificações — Vulcanização de camaras, etc.

SO' NOS POSTOS DE SERVIÇO

Sta. THEREZINHA e LIMEIRA

R. Dr. Trajano, 335 — R. 7 de Setembro

Passando por Limeira, dêm os snrs. automobilistas preferencia aos pioneiros dos postos de abastecimento e reparos, estabelecidos no interior.

SILVA & CIA

Os postos SANTA THEREZINHA E LIMEIRA são os que melhor servem.

Preços modicos

Victimas com que Lord Halifax não se incomoda

Em seu recente discurso contra a Allemanha e a Italia, Lord Halifax affirmou que o nazismo e o fascismo de ha muito se incompatibilizaram com o mundo moderno, tanto pela sua politica racista com ototalitaria.

A par desses dois aspectos da questão, o Ministro das Relações Exteriores da Inglaterra deixou de citar o caracter nitidamente anti-religioso do nazismo, representado pelas perseguições aos catholicos. E esse aspecto é sem duvida, o principal, pelas consequencias funestas que trará para a Allemanha.

Escapam ás considerações de Lord Halipax as innumeras perseguições aos catholicos feitas por ordem do "führer" como por exemplo o caso do Sr. Shuschnigg e, mais recentemente, o do Dr. Friedrich Funder, morto no campo de concentração de Oucliam.

A respeito do Dr. Freidrich Funder, antigo derector do Reichpost de Vienna, ha os seguintes pormenores: era natural de Carinthia.

Estudou theologia, philosophia, e direito e se dedicou, em seguida, com ardor, ao jornalismo. Nessa posição combateu o bom combate em torno dos ideaes do portador christão social, sendo distinguido por Pio XI, em março de 1936, como grande commendador da Ordem de Pio IX. Os acontecimentos politicos de 1938 que resultaram na sua prisão, o encontraram preparando-se para a reunião do 3.º Congresso internacional da imprensa catholica.

O Dr. Friedrich Funder tombou assim varonilmente depois de uma gloriosa lucta.

Foi mais uma victima do nazismo furioso; victima, entretanto com que Lord Halifax não se incommoda!

PARA SERVIÇOS TYPOGRAPHICOS

Taes como: Theses, Livros, Folhetos, Revistas, Jornaes e quaesquer impressos em geral

Prefiram as officinas graphicas do "LEGIONARIO"

Rua Immaculada Conceição, 59 — Telephone 5-1536 — São Paulo

PRECISANDO DEPURAR O SANGUE

TOME SÓ

ELIXIR DE NOGUEIRA

Noticias do Interior

JABOTICABAL

FEDERAÇÃO DAS CONGREGAÇÕES MARIANAS DE JABOTICABAL

A Federação das Congregações Marianas, desta diocese, conta com dezoito Congregações Marianas nas seguintes cidades: duas em Jaboticabal, duas em Barretos, uma em Bebedouro, em Cajoby, em Collina, em Luiz Barreto, em Monte Alto, em Monte Azul, em Olympia, em Pitangueiras, em Pirangy, em Taguva, em Tayassu', em Terra Róxa, em Turvinia e em Viradouro. Todas foram agregadas á Prima Primaria de Roma. Segundo dados do anno findo, o numero de Congregados era de 685. No mesmo anno de 1938, o movimento espiritual foi o seguinte: Missas assistidas, 8.695; Confissões, 2.074; Communhões, 4.101; Visitas ao Santissimo (collectivas), 41; e frequencia ás reuniões, 4.357. Verifica-se por essa pequena estatistica o grande fervor e elevado indice de vida espiritual attingido pelos congregados da diocese.

A actual directoria da Federação é a seguinte: Director, Mons. Antonio Ramalho; secretario, o sr. Luiz Chamon; conselheiro, os srs. Franklin H. da Silva, Francisco de Paula Lima, Prof. Laurindo Novaes Jr., João dos Santos, Alexandre Braga, João Pascoalino, Brasilio Tormena, João Berti, Antonio Carminatti, Prof. Deodoro Arruda de Campos, José Oliveira Sobrinho e Euclydes Sant'Anna. Esta directoria muito tem feito pelo movimento mariano, que augmenta cada vez mais na diocese.

Paschoas collectivas: Realizou-se, graças aos trabalhos da Congregação Mariana de Maiores, a Paschoa dos Militares, que alcançou pleno exito. Registraram-se diversas primeiras Communhões, o que é uma prova dos esforços despendidos. Fizeram, tambem, no mesmo dia, sua Paschoa, os empregados do commercio e lavradores.

JUNDIAHY

(Do nosso correspondente)

O mez de Junho, dedicado ás festividades do Sagrado Coração de Jesus, foi solemnemente commemorado nesta cidade. As zeladoras do Apostolado, esforçaram-se para que as solemnidades alcançassem o maior brilho possivel, e attingiram o seu objectivo. As festividades encerraram-se, com grande pompa, no dia 2 de Julho. Como fecho brilhante ás commemorações realisou-se Communhão Geral de todas as Associações religiosas desta cidade, durante a Missa então celebrada.

VILLA DO LAVRADORES

Mez de Maio

As cerimonias do mez de Maio, este anno, tiveram brilho invulgar, graças aos esforços do Rvmo. Vigario, Pe. José Maria da Silva Paes, a Congregação Mariana e a Pia União. Na festa de encerramento foi celebrada Missa Cantada, com Communhão Geral e, á tarde procissão de N. Senhora. A cerimonia da Coroação da imagem de Nossa Senhora, foi a chave de ouro das solemnidades. Assistiu á coroação grande numero de fieis. Cercavam a imagem 25 creanças vestidas de anjos, emquanto o côro entoava hymnos.

Campanha do 1$000: A campanha do mil reis, pro obras da Matriz, levada a efeito pela Pia União durante o mez de Maio, alcançou significativa somma, que foi entregue para a continuação das obras.

Festa de N. Senhora das Victorias: Realisou-se na Villa Victoria a festa da sua padroeira que esteve concorridissima. Desta cidade seguiram para aquella villa, a C. M. e a Pia União que tomaram parte na Missa cantada e procissão.

ARARAQUARA

(Do nosso correspondente)

Todos os domingos, ás 10,15 horas, a Estação Radio Cultura Araraquara (P. R. D. 4) irradia conferencias e noticiario religioso. Nossos applausos por essa actitude tão conforme com o sentir

FRACOS e ANEMICOS TOMEM VINHO CREOSOTADO de João da Silva Silveira

GRANDE TONICO

Indicador Commercial

ACCESSORIOS p| automoveis

O MELHOR SORTIMENTO Importação Directa ISNARD & CIA.

AVIAMENTOS p| alfaiates

STOCK COMPLETO Consultem a CASA ALBERTO LARGO S. BENTO N.º 10

BICYCLETAS TODOS OS PREÇOS TODAS AS MARCAS ISNARD & CIA.

BRINS

SORTIMENTO VARIADISSIMO Importação Directa CASA ALBERTO LARGO S. BENTO N.º 10

CASIMIRAS

Aurora — Printex — Piritubas Nacionaes e Extrangeiras CASA ALBERTO LARGO S. BENTO N.º 10

Indicador Profissional

ADVOGADOS

Dr. Vicente Melillo — Praça da Sé N.º 3 — 2.º anda: Sala 13.

DR. PAULO MORETZSOHN DE CASTRO — R. da Quitanda, 139 — 2.º andar — Phone 2-6769 — S. PAULO

Dr. Plinio Corrêa de Oliveira — Rua Quintino Bocayuva N.º 54 2.º — Sala 323 — Tel. 2-7276.

Dr. Milton de Souza Meirelles — Rua Quintino Bocayuva N.º 54 2.º — Sala 319 — Tel. 2-0035.

Joaquim P. Dutra da Silva — Rua Benjamin Constant N.º 23 4.º andar — Sala 38 — Phone: 2-1986

DR. FRANCISCO P. REIMÃO HELLMEISTER — R. São Bento, 224 - 1.º andar - s| 3 - Phone 2-7299 - S. PAULO

DR. CARLOS MORAES DE ANDRADE — Rua Benjamin Constant, 23 — 4.º andar - sala 38 - Phone 2-1986 S. PAULO

ENGENHEIROS

ANADOR COSTA DO PRADO — Engenheiro Architecto — Architectura religiosa, collegios, residencias collectivas. — Rua Libero Badaró N.º 641 SÃO PAULO

Camargo, Corrêa & Cia. Ltda. — Empreiteiros e Constructores. Engenheiro resp.: Mario Calasans - Projectos e construcções - Concreto armado — Escrip.: R. Barão de Paranapiacaba, 61 3.º and.-Phone, 2-0279 - S. Paulo

DENTISTAS

JOAQUIM SERRA — Cirurgião-Dentista — Especialista em Dentaduras — R. Manoel Dutra, 105 - Phone, 7-5969 — São Paulo

DR. CARLINO DE CASTRO — Pelo curso de doutorado da Faculdade de Pharm. e Odont. de S. Paulo — Cirurgião Dentista diplomado em 1914 — Ex-dentista do Lyceu Coração de Jesus. Especialidades: Pivots, Coroas, Pontes, Dentaduras anatomicas e sem abobada palatina. — Consultas: Das 8 ás 12 e das 14 ás 19 horas — Cons. Rua Direita, 64, 2.º andar, s| 7-7 A. Res.: Al. Barão de Piracicaba 499-S. Paulo

Arnaldo Bartholomeu — Cirurgião-Dentista — Raios X — Diathermia — Clinica Dentaria em Geral. — Rua Frederico Abranches n. 467 (provisoriamente) — Telephone, 5-5476

DR. VICENTE BALZANO — Raios X - Cirurgia - Diathermia — Vitalidade Pulpar — Rua da Liberdade, 512 - Sobr. Telephone 2-1346 — S. PAULO

MEDICOS

CLINICA GERAL

CLINICA GERAL — Dr. Celestino Bourroul — Residencia: Largo S. Paulo, 8 Telephone: 2-2622 — Cons.: R. Quintino Bocayuva, 36 Das 3 ás 5 horas.

MOLESTIAS DO APPARELHO DIGESTIVO

DR. MARCOS VINICIO MOREIRA — Molestias do App. Digestivo e ano-rectaes. Hemorrhoides, fisuras, etc. — R. Xavier Toledo, 98, 4.º andar — Res. 5-3332. S. PAULO

MOLESTIAS DAS CRIANÇAS

DR. RENATO L. MORAES — Molestias das crianças — Cons.: R. Libero Badaró, 488 Das 2 ás 4 horas — Res.: Rua Tamandaré n.º 977 — Phone 7-3128 — S. PAULO

GYNECOLOGIA

Dr. Barbosa de Barros — Cirurgia, molestias de senhoras, Cons.: Rua Sen. Feijó, 205 - II.º Predio Itaquerê — Phone 2-2741 Resid.: Rua Alfredo Ellis N.º 301 Phone 7-1268 — Cons.: das 10-11 e das 14 ás 17. Sabbados, 10-11.

Lêr e propagar o LEGIONARIO — E' DEVER DE TODOS OS CATHOLICOS

DR. VICENTE DE OLIVEIRA RAMOS — Da clinica Obstetrica da Faculdade — Clinica Medica — Hygiene Pre-Natal — Partos — Molestias de Senhoras — Cons.: Rua Xavier de Toledo, 16-A, 3.º a. — Das 13 ás 15 horas — Res.: Avenida Tumalina, 90 — Tel. 7-0401

HOMEOPATHIA

DR. REZENDE FILHO — Ex-Assistente do Dr. Murtinho Nobre — Cons.: Rua Senador Feijó, 203 2. andar — Phone 2-0839 — Das 15 ás 18 horas — Resid.: Rua Castro Alves, 597 Phone 7-8167

PROFESSORES

PROF. JOÃO TRIVINO MOLINA — pela Universidade de S. Paulo. Aulas particulares de: Mathematica, Physica-Chimica, H. Natural, Musica e demais materias do Curso Gymnasial. — AVENIDA RANGEL PESTANA N.º 257-Phone 2-5402-S. PAULO

LEGIONARIO

Christus heri et hodie ipse et in saecula (Hebr. XIII-8)

Anno XII | São Paulo, 9 de Julho de 1939 | Num. 356

Nota Internacional

A Politica Yankee

Deney Sales

A rejeição, pelo Parlamento yankee, da emenda á lei de neutralidade, afim de permittir a venda de armamentos aos paizes em guerra, terá uma grave repercussão internacional.

Tal lei, votada apressadamente para satisfazer razões politicas, por occasião da guerra da Hespanha, não corresponde ás necessidades do momento politico actual, em que o presidente yankee procura desviar-se daquella posição de neutralidade, para entrar directamente nas questões internacionaes, que afectam todo o mundo.

Roosevelt teme, com razão, que vencidas as potencias democraticas pelos paizes totalitarios, sua patria fique á mercê dos dictadores europeus, e com razão, pois vencida a França e a Inglaterra, o Reich, a Italia e o Japão poderiam impor facilmente suas vontades aos yankees.

Para evital-o, só julga possivel uma attitude, que é de apoio aos paizes democraticos.

Mas os americanos, lembrando as dividas de guerra não pagas, e esquecendo a fortuna ganha pelos Estados Unidos de 1914 a 1917, queixam-se de terem inutilmente se posto ao lado dos alliados na guerra, e não o querem fazer novamente.

Mas, em caso de guerra, para a qual os acontecimentos do Extremo Oriente e a attitude do parlamento yankee são dois fortes impulsos, que o fracasso das negociações anglo-russas completará, dando aos paizes totalitarios a illusão da victoria certa, nesse caso será difficil aos norte-americanos manterem-se neutros.

Os Estados Unidos têm, como todo o mundo, que ser arrastados pelos acontecimentos europeus, pois o caracter ideologico, apresentado á disputa, e o entrelaçamento de interesses mundiaes devido ao encurtamento das distancias é tal que a Europa, o Extremo Oriente e a America vêm o que occorre num ou noutro ponto repercutir immediatamente nos seus interesses proprios.

Porisso, por mais que o desejem, os norte-americanos não poderão assistir de palanque á proxima lucta, e terão de descer á arena, para defender a sua posição, de grande potencia no mundo.

O Episcopado canadense e a vlagem dos soberanos Inglezes ao Canadá

Em sua recente viagem ao Canadá os soberanos inglezes receberam enthusiasticas homenagens das autoridades ecclesiasticas e civis do Dominio, assim como de todo o povo canadense. Coube ás autoridades ecclesiasticas, muito particularmente, um papel de destaque nas cerimonias em honra dos soberanos inglezes.

O eminentissimo cardeal Villeneuve foi convidado, pelas autoridades civis, a todas cerimonias que se prestaram, em Quebec, aos soberanos visitantes.

A sessão no Parlamento foi inciada com a saudação que S. Em. dirigiu aos illustres visitantes. Ao iniciar o almoço que se seguiu, o illustre prelado foi convidado a benzer as mesas.

Ao jantar de gala compareceu, alem de S. Em. o Cardeal Villeneuve, Monsenhor Bernier, reitor da Universidade. E então, pela segunda vez, os soberanos visitantes puderam conversar, durante alguns momentos, com S. Emcia. o Cardeal Villeneuve.

Em Montreal o papel do clero catholico não foi menor, nas homenagens prestadas aos reis britannicos.

Sua Em. Revdma. Monsenhor Gauthier, arcebispo coadjutor foi convidado ao banquete de gala sentando-se então á direita da Rainha, no lugar reservado ao primeiro ministro do Dominio, M. King, o qual fez absoluta questão de ceder o lugar de honra ao illustre prelado.

A par dessa notavel representação ecclesiastica nas homenagens prestadas aos soberanos visitantes, cumpre apontar o caracter religioso que Sua Majestade empresta a todos seus discursos pronunciados em terra canadense, onde a Igreja Catholica é um grande poder unificador de innumeras correntes raciaes de immigrantes.

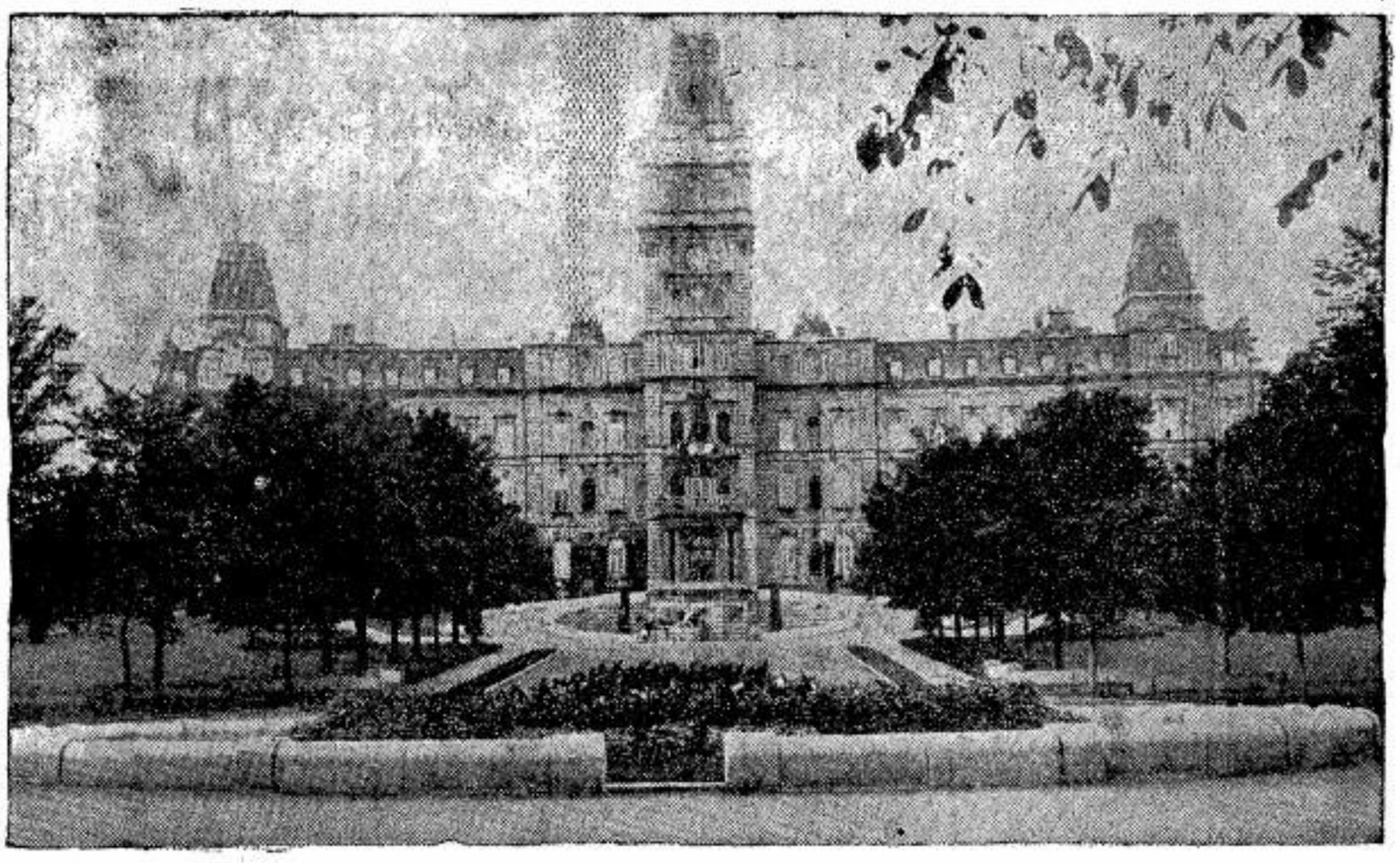

Um dos bellos edificios de Quebec, no Canadá, é o seu Parlamento, que o clichê acima nos mostra.

O discurso do S. Em. o Cardeal Legado, no Concilio Plenario Brasileiro

"Legado de S. S. o Papa, impõe-me o ritual que, aos exmos. e revdmos. padres conciliares dirija desde logo algumas palavras. Autorisando a celebração deste Concilio plenario, o 1.o em nossa historia, mercê insigne nos fez o vigario de Christo. Postos pelo Divino Espirito Santo para reger a Egreja de Deus no Brasil, vem o Concilio facilitar-nos o cumprimento dos deveres pastoraes. Alertar sereno e grave da consciencia religiosa do paiz, ressoará primeiro na consciencia dos pastores. Queremos dest'arte prevenir o "custos quid de nocte?" do Juiz Supremo. Dahi esta concentração junto dos altares do Senhor para minucioso balanço espiritual de nossa actividade apostolica. Depois de approvados pela Santa Sé, serão publicados a seu tempo os decretos destinados ao clero e ao povo. Nada mais precisarei dizer para salientar o elevado alcance religioso, social e patriotico da assembléa.

Com o pensamento voltado exclusivamente para Deus e para superiores interesses de seu povo, reunem-se hoje os bispos brasileiros; arcados uns sob a corôa dos annos, outros em plena madureza da vida, senão em risonho desabrochar da mocidade; todos homens que, pela somma dos serviços prestados, pelo exemplo e exuberancia das virtudes pessoaes, de tantos actos de bravura moral, abnegação e renuncia, homens de bem, emfim, e homens do dever, que honram a egreja e o Brasil. Ao contemplar-vos assim neste sumptuoso templo, irmãos em Nosso Senhor Jesus Christo, a mim se me afigura, sem exaggero, estar assistindo ao desfilar majestoso dos mais veneraveis concilios da Egreja. Mais ainda que os padres do Concilio de Piza, realisado em 1850, nós, que somos apenas de hontem, podemos olhar para o passado e declarar confiantemente que vamos reviver paginas gloriosas dos antigos Concilios.

O Synodo apostolico, em primeiro lugar, quando, mal sahido do sangue preciosissimo do seu divino fundador, ouvia a Egreja a voz dos apostolos que, pela bocca de Pedro, firmes e resolutos pronunciavam em nome do Espirito Santo e no proprio nome aquelle decreto inspirado: "Visum est Spiritui Sancto et Nobis". Ao Espirito Santo e a nós pareceu opportuno...

Depois, na sombra escura das catacumbas e nos lances tragicos do amphitheatro com o coração a sangrar, pelos tres seculos de ferocissima perseguição á Egreja vemos congregados os bispos, — successores dos apostolos. São os concilios de Roma, de Carthago, Alexandria, em que rutilam os nomes immortaes de Victor, Cornelio, Irineu, Cypriano e Dionisio. Vencido o paganismo, penetrado o Evangelho até o palacio do Cesar, abatida já a aguia romana, continua intrepida a obra apostolica dos bispos principalmente nas Gallias, nas Hespanhas e Africa. Verificamos que mais tarde, para preservar a semente da antiga e formar a nova civilisação, vergastadas ambas por incursões barbaras dos vandalos, dos godos, unos, lombardos, sarracenos e tantos outros demolidores ávidos de ouro e sangue, recorreu a Egreja á acção luminosa e pacificadora dos concilios, que foram ainda bandeira de salvação durante o dominio feudal, na idade media (Concilio de Piza).

Innumeraveis são os synodos provinciaes effectuados depois do famoso concilio ecumenico de Trento, avultando sobresae o nome de S. Carlos Borromeu. Celebra-se por ultimo, no seculo passado, o Concilio Vaticano; multiplicam-se por toda a parte assembléas e conferencias episcopaes.

Nos volumes classicos de Gerardo Schinesmann, "Collectio Lacensis", percorre e reproduz o autor mais de 150 concilios. Ora bem, com optimismo christão, confesso que da protecção divina espero que o Concilio Plenario Brasileiro será mais um annel de ouro na cadeia esmaltante dos concilios passados. Confiamos sobretudo na graça divina, garantida pela palavra indefectivel do Mestre: "Ubi duo vel tres congregati fuerint in nomine meo, in medio eorum sum" — "onde dois ou tres se reunirem em meu nome ahi estarei eu no meio delles".

Nosso Senhor Jesus Christo está comnosco. Confiados portanto nelle para quem, mais que servos, somos amigos; confiados ainda nas luzes celestiaes que, para a nossa missão, implora o povo catholico brasileiro, cuja alma christã e boa por nós está de joelhos em cruzada nacional de orações, devemos igualmente accentuar que não nos descuidamos de tudo preparar para o bom exito do concilio.

Desde 1928 que uma commissão de bispos fez a revisão das constituições provinciaes de 1915, destinadas a servirem de eschema deste concilio. Levadas a Roma, o Santo Padre Pio XI — de saudosa memoria — a nosso pedido encarregou notavel technico de aperfeiçoal-a. Impresso o eschema foi o mesmo remettido a todos os bispos para suggestões. Apresentadas estas ao digno secretario da congregação do concilio em Roma imprimiu-se então o eschema definitivo, que ha mezes está em mãos dos srs. bispos para estudo e meditação. Como se vê, tudo se fez, nada se omittiu no preparo esmerado do concilio.

Bem lembrados, como estamos, da observação justissima do autor da "Collectio Lascensis", "quanto mais se amentoam leis mais costuma augmentar o perigo de não serem ellas cumpridas", não é nosso intento elaborar um acervo de leis. Succederia comnosco o que do mundo civil e politico asseverou gravissimo historiographo antigo: "Pessima respublica plurimae legis".

S. Roberto Belarmino, grande santo e um dos maiores theologos e doutores da Egreja, organisou e presidiu o synodo de Capua. Pois bem, ao invés de volumoso codigo que facilmente poderia escrever, o autor de tantas obras monumentaes legou-nos apenas alguns decretos.

Entram os bispos brasileiros neste concilio preoccupados exclusivamente com o bem das almas e dispostos a realizar obra que não desdiga da simplicidade apostolica e da majestade serena dos concilios primitivos. Bemdito, mil vezes bemdito seja Deus, que assim nos permitte collaborar com a Santa Egreja, na salvação das almas e dos povos. Abençoados os pastores solicitos e todos os que sem medir sacrificios aqui se congregam para a honra de bem cumprir o dever de obediencia ao vigario de Jesus Christo e bem servir á Egreja e ao Brasil.

Com a effusão de filiaes agradecimentos ao Santissimo Padre Pio XII, para o alto subam as nossas preces por um Papa que, no inicio apenas do seu pontificado, já conquistou amor, confiança e commovida admiração do mundo. Agradecemos tambem a quantos participaram do esforço penoso da preparação do concilio. Menção especial merece o douto monsenhor José Bruno, secretario da congregação do concilio, que pelo Santo Padre foi posto á nossa disposição. Desse canonista por todos admirado, a mim disse o Papa Pio XI: "Sabe fazer e tudo faz bem".

Referindo-nos aos bemfeitores e cooperadores, mercê de Deus ainda vivos, licito não é esquecermos os mortos. Desde 1930 até os nossos ultimos dias o saudoso pontifice Pio XI mostrou paternal interesse por este concilio. Quando da ultima audiencia a mim concedida assim me falou S. S.: "Não podendo assistir pessoalmente ao vosso concilio quero de algum modo estar visivelmente presente. Leve esta medalha". E deu-me rica medalha de ouro com a sua augusta effigie. Ao immortal Pio XI o coração agradecido do Episcopado brasileiro.

Evoquemos — é de justiça — o nome sempre querido do Cardeal D. Joaquim Arcoverde de Albuquerque Cavalcanti, Promotor das conferencias episcopaes do Brasil, foi elle que impulsionando o desmembramento das dioceses brasileiras lançou as raizes da floração catholica em nossas terras.

Ainda em 1915, ao presidir a ultima conferencia episcopal em Friburgo, fez o Cardeal Arcoverde de inserir o seguinte artigo: "Terminando estas nossas conferencias fazemos votos pela realização do concilio nacional". Com preces e saudades inclinemo-nos reverentes diante do nome do Cardeal Arcoverde: foi o precursor do concilio.

Mais um nome devo pronunciar: D. Joaquim Silverio de Sousa, Arcebispo de Diamantina. Até morrer foi a alma dos estudos preparatorios do concilio. Ingratidão seria não frizar outro nome de modesto e obscuro mas dedicado auxiliar do Cardeal Arcoverde e de D. Joaquim Silverio, nos trabalhos das constituições provinciaes: monsenhor Antonio Alves Ferreira dos Santos.

Veneraveis irmãos em nosso Senhor Jesus Christo: estamos vivendo hora de grande responsabilidade e indiscutivel honra para a Egreja em nossa patria. Em 1890 quando da primeira conferencia episcopal do Brasil, 11 eram os prelados. Não são passados 50 annos e somos hoje 104 padres conciliares, Deus, a Egreja e o Brasil tudo esperam de nós.

A Deus, omnipotente e bom, através de seu Divino Filho Nosso Senhor Jesus Christo, cuja palavra eterna nos assegura aqui estar comnosco, offereçamos desde já os labores e resoluções do concilio.

A N. S. Apparecida, padroeira e rainha de nossa patria, consagremos mais uma vez as actividades conciliares.

A' Egreja, na pessoa do seu chefe supremo o Papa, os protestos de submissão filialmente affectuosa e incondicional.

Ao Brasil, que lá de fóra nos espreita, nós com S. Pedro e S. João junto á porta do templo, podemos affirmar: Os padres do concilio que ora se inicia, não possuimos ouro nem prata, mas o que possuimos nós te offeremos, Brasil, oh Patria: em nome de Jesus Christo de Nazareth levanta-te e caminha na senda de progresso e da prosperidade christã".

PARA SERVIÇOS TYPOGRAPHICOS

Taes como: Theses, Livros, Folhetos, Revistas, Jornaes e quaesquer impressos em geral

Prefiram as officinas graphicas do "LEGIONARIO"

Rua Immaculada Conceição, 59 Telephone 5-1536 São Paulo

LEGIONARIO

Christus heri et hodie ipse et in saecula (Hebr. XIII-8)

Anno XII | Director: PLINIO CORREA DE OLIVEIRA | São Paulo, 16 de Julho de 1939 | Director-Gerente: FRANCISCO MONTEIRO MACHADO | Num. 357

dias em revista

Como noticiamos na secção opportuna, o Governo Federal, por meio do Ministerio das Relações Exteriores, convidou a um grande banquete a ser realisado no Itamaraty, os Padres Conciliares ora reunidos no Rio de Janeiro.

Recusado por S. E. o Cardeal Arcebispo do Rio de Janeiro o convite do Itamaraty, o Exmo. Sr. Presidente da Republica escreveu pessoalmente uma carta a S. E. o Sr. Dom Sebastião Leme, fazendo-lhe directamente um convite identico. A' vista disto, o convite foi acceito, devendo realisar-se no proximo dia 18 o grande banquete, que se revestirá certamente da maior solemnidade.

•

Toda a opinião catholica aguarda com o maximo interesse a realisação daquella homenagem do nosso Governo ao Episcopado.

Effectivamente, o banquete offerece um ensejo magnifico para que sejam de vez desautorisados os boatos que de quando em quando resurgem, visando alarmar a população, insinuando a existencia, atraz das leis de nacionalisação e de certas leis do ensino, de propositos muito diversos das aspirações do nosso povo catholico. Mais ainda: o banquete seria uma occasião sem igual, para que o Governo annunciasse o revigoramento de certos dispositivos da Constituição de 1934, alli introduzidos a custo pelos deputados catholicos, e que a Constituição de 1937 supprimiu. Entre elles, figura o artigo referente ás capellanias militares, e ao serviço militar dos clerigos.

Assim, a homenagem do Governo ao Episcopado transcenderia de muito a esphera de um significativo acto de cortezia, para se transformar em uma opportunissima proclamação de rumos e de directrizes.

A profunda Fé que nosso povo professa, bem como a innegavel argucia de visão que se attribue ao Presidente da Republica, justificam essa esperança.

•

O Exmo. Sr. Presidente da Republica condecorou com a Gran Cruz da Ordem do Cruzeiro do Sul o general Lazaro Cardenas, Presidente do Mexico.

•

O jornal "O Maranhão", diario catholico que se edita na cidade de S. Luiz, publica uma circular da Secretaria Geral da Ordem, no Rio de Janeiro, datada de 10 de Março de 1938. Essa circular, que

(Conclue na 2.ª pag.)

DÔR DE CABEÇA?
Combata a causa tambem com
ENO 'Sal de Fructa'

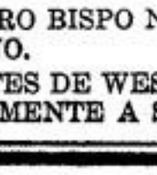

Primeiro Concilio Plenario Brasileiro

Realiza-se hoje a grande Procissão Eucharistica — Quinta-feira proxima, solemne Pontifical de encerramento

DIA 5 — De accordo com o programma pré-estabelecido iniciaram-se as congregações geraes. A's 8 horas e meia, com a presença de todos os padres-conciliares S. Excia. Rvma. o Sr. D. João Cavatti, Bispo de Caratinga, celebrou o sagrado sacrificio, iniciando-se depois, na sala consistorial a primeira reunião que terminou pouco depois das 11 horas. Reunidos novamente ás 15 horas os padres conciliares prolongaram os trabalhos até ás 18 horas.

DIA 6 — Proseguiram os trabalhos conciliares no mesmo horario da vespera, sendo que na reunião da tarde tomaram parte sómente os Arcebispos e um Bispo suffraganeo de cada Archidiocese e mais duas commissões especializadas.

Na abertura do Concilio: uma parte dos Exmos. Revmos. Srs. Bispos.

DIAS 7 8 — Realizaram-se as aulas conciliares com a presença de todos os srs. Arcebispos e Bispos, respectivamente ás 8 horas da manhã e 15 horas da tarde.

DIA 9 — Os trabalhos conciliares tiveram uma pausa, prestando-se uma solemne homenagem á memoria do Cardeal Joaquim Arcoverde que muito trabalhou para preparação do presente concilio.

Foi inaugurado no Jardim da Gloria em frente ao Palacio S. Joaquim um busto do Cardeal Arcoverde, de autoria do sr. José Cusé, esculptor da Cathedral de S. Paulo.

Presentes o Cardeal Legado D. Sebastião Leme, Nuncio Apostolico, todos os Bispos ora na cidade do Rio de Janeiro e autoridades civis, falaram fazendo entrega do busto á cidade, o professor Alcebiades Delamare pela commissão promotora, e Frei D. Luiz de Sant'Anna Bispo de Botucatu', pelo episcopado. Respondeu agradecendo, o prefeito sr. Henrique Dodsworth.

A' tarde realizou-se na espaçosa Igreja de S. Sebastião, significativa homenagem prestada ao episcopado pelos congregados marianos cariocas, em nome dos marianos do Brasil. Alem de todo o episcopado estava presente o sr. Nuncio Apostolico e numerosas autoridades.

Ainda no domingo foi levado á scena pela primeira vez, no Instituto Nacional de Musica, um mysterio sacro sobre a santa missa, de autoria de D. Beda O. S. B., representado por moças das associações catholicas.

DIA 10 — Celebram-se solemnes exequias por intenção de todos os prelados fallecidos.

A oração funebre foi pronunciada por S. Excia. o Sr. D. Aquino Corrêa, Arcebispo de Cuyabá, que lembrou de maneira muito particular o vulto inesquecivel do saudoso Arcebispo de S. Paulo, D. Duarte Leopoldo e Silva.

Após a oração funebre foram dadas 5 absolvições pelos srs. Arcebispos de Mariana, Porto Alegre, Fortaleza e Recife e a ultima por D. Sebastião Leme, Legado Pontificio. A parte coral esteve a cargo dos monges benedictinos.

A' tarde realizou-se uma aula conciliar em que só tomaram parte os srs. Arcebispos e as commissões especializadas.

DIA 11 — Realizou-se, presentes todos os padres conciliares, duas aulas continuando o estudo da materia constante do eschema.

DIA 12 — Impedido por leve indisposição não compareceu á reunião da tarde S. Excia. D. Sebastião Leme, que delegou poderes ao Sr. Nuncio Apostolico sob cuja presidencia reuniram-se os Padres Conciliares. Comtudo em signal de homenagem resolveram os srs. Bispos interromper os trabalhos.

Dias 12 e 13 — Celebraram, nestes dias, respectivamente, S. Exs. Revmas. os srs. D. José de Haas, Bispo de Arassuahy, e D. Alano de Noday, Bispo do Porto Nacional.

Foi noticiado que, após o Concilio, será promulgada uma Carta Pastoral Collectiva de todos os srs. Arcebispos, Bispos, Prelados e Prefeitos Apostolicos, congratulando-se com o povo catholico brasileiro pela realização do 1.º Concilio Plenario. Esse documento não conterá ainda as resoluções do Concilio, que serão enviadas á Santa Sé para a devida approvação, só depois sendo dadas a conhecer ao publico.

BANQUETE NO ITAMARATY

O governo brasileiro prestará justa homenagem ao episcopado brasileiro, offerecendo-lhe no proximo dia 18, um banquete que se realizará no salão da bibliotheca do Itamaraty.

Curioso detalhe apurou nossa reportagem, no Rio.

O convite para o banquete foi feito por intermedio do Ministerio das Relações Exteriores.

A' vista disto recusou a homenagem o Sr. Cardeal, acceitando-a comtudo posteriormente devido ás instancias do Sr. Getulio Vargas que se lhe dirigiu por carta.

PROCISSÃO EUCHARISTICA E ENCERRAMENTO

Hoje será realizada a grande procissão eucharistica, a que todos os Rvmos. Padres Conciliares comparecerão.

A clausura do Concilio foi marcada para a proxima quinta-feira, 20 do corrente, com solemne Pontifical.

A' sahida da sessão de homenagem ao Episcopado Brasileiro promovida pelas Congregações Marianas do Rio. Ao centro, o Exmo. Rv. Sr. Nuncio Apostolico

Uma honrosissima carta de Pio XII ao governo Argentino

Temos a satisfação de apresentar aos nossos leitores a honrosissima carta enviada por S.S. Pio XII, ao presidente Ortiz. O presidente Ortiz, que muito sensibilizado ficou com essa Paternal missiva, respondeu em termos filiaes e respeitosos, á carta de S. Santidade, reaffirmando os votos do governo e do povo Argentino em intensificar e propagar a fé.

Diz a carta do Santo Padre:

"Ao amado filho, o illustre e honrado varão presidente da Republica Argentina, Pio Papa XII

Amado filho, illustre e honrado varão, saude e benção apostolica.

Por inescrutavel designio de Deus fomos chamados recentemente, sem nenhum merito Nosso, a assumir o governo de toda a Igreja, pelo que consideramos dever Nosso communicar-vos, desde o começo de Nosso Supremo Pontificado, a ascenção ao cargo desta dignidade e autoridade que nos foi confiado. Podeis estar seguro de que não haveremos de nos apartar do caminho de carinhosa benevolencia, do qual Nosso Predecessor, de venerada e piedosa memoria, se dignou dar prova, em toda occasião, extensivo ao nobilissimo povo de vosso governo.

Isto posto, não duvidamos que as actividades catholicas nessa Republica, não sómente continuam respeitadas e asseguradas, como tambem, para bem commum da Igreja e da Nação, vão em constante e feliz desenvolvimento.

Entretanto, recordando sempre com gratidão os breves dias que Nos foram dados passar, não faz muito, no meio de Nossos queridissimos argentinos, em penhor das melhores graças e em testemunho de nossa paternal benevolencia, dirigimos, em nome do Senhor, de todo o coração, a vós e a todos os vossos amados filhos, illustre e honrado varão, a Benção Apostolica.

Dado em Roma, cathedra de São Pedro, no dia 12 do mez de março do anno de 1939, primeiro de Nosso Pontificado.

Pio Papa XII".

O LEGIONARIO PUBLICA HOJE

3.ª PAGINA'

- CONGRESSO IBERO-AMERICANO DE ESTUDANTES CATHOLICOS EM LIMA.
- OS 40 MARTYRES DO BRASIL.
- A LICÇÃO DE FRED SNITE (o homem de pulmão de aço).

5.ª PAGINA

- ALCANÇA SIGNIFICATIVAS VICTORIAS O APOSTOLADO CATHOLICO NO CEARA' — Uma entrevista com o Revmo. Padre Pedro Perdigão Sampaio.

8.ª PAGINA'

- O PRIMEIRO BISPO NEGRO DO CONTINENTE AFRICANO.
- OS CADETES DE WEST POINT PRATICAM INTREPIDAMENTE A SUA FE'.

CONFERE...

Effeitos da maioria nazista no Senado de Dantzig

Pela primeira vez o Senado de Dantzig deixou de participar da procissão de Corpus Christi, festa que annualmente se realizava com caracter official naquella cidade.

O pretenso fundamento desse acto do Senado de Dantzig vem a ser a attitude do "Osservatore Romano", orgão official do Vaticano, em relação á questão de Dantzig.

Devido a sua maioria nazista, o Senado de Dantzig foi levado a essa attitude anti-catholica e anti-tradicionalista, e, não havendo uma razão para ella, puerilmente se invocou a opinião de um jornal catholico. A mentalidade que presidiu a semelhante acto é realmente comparavel a dos ignorantes que abandonam a religião porque não tiveram sorte no jogo.

LEGIONARIO

SEMANARIO CATHOLICO COM APPROVAÇÃO ECCLESIASTICA

Direcção:
Rua Quintino Bocayuva, 54
Sala 323 — Phone 2-7276
Redacção e administração:
Rua Immaculada Conceição, 59
Telephone 5-1536
Caixa Postal, 2849

Assignaturas:

Anno	15$000
" exterior	25$000
Semestre	8$000
" exterior	13$000
Numero avulso	$200

Rogamos aos nossos assignantes communicarem a mudança de seus endereços para a Caixa Postal 2849.

Annuncios

Peçam tabella, sem compromisso

Não publicamos collaboração de pessôas extranhas ao nosso quadro de redactores.

O LEGIONARIO tem o maximo prazer em receber visitas ás installações de sua redacção e officina, mas pede que não sejam as mesmas feitas nas 2as., 3as. e 4as. feiras, por exigencias do serviço.

COMMENTANDO...

INTERESSE PUBLICO

O dr. Pedro Rodovalho Marcondes Chaves, dd. juiz de direito da 6.ª vara desta Capital, julgou procedente a acção que alguns funccionarios municipaes aposentados moviam contra a Prefeitura.

O objecto desta acção não nos preoccupa. O que é de se notar, é que a Prefeitura invocou a seu favor, entre outras coisas, o "interesse publico". O referido magistrado, entretanto, ao proferir a sentença, affirmou que "nenhum outro interesse maior existe, para o individuo e para a sociedade, que o respeito ao principio do direito adquirido".

O juiz esclarecido soube ver que ha interesses pessoaes — como o direito adquirido sobre que se discutia — que se identificam de tal forma com o interesse social que seria illusão funesta querer sacrifical-os a este ultimo. É bom que se verifique este rasgo de salutar bom senso, numa época em que se usa e abusa do interesse de Estado, para desconhecer os mais evidentes direitos da pessoa humana. Ainda não ha muito tempo, a nossa mais egregia côrte de justiça, o Supremo Tribunal Federal, estribava um de seus accordãos na "concepção socialista da propriedade privada". Ora, este facto denota perigosas tendencias, tanto mais que o legislador da Constituição de 37, ao assegurar o direito de propriedade não usou de uma formula bastante precisa, naturalmente por uma infelicidade de expressão.

Em summa, se o Estado e a sotir o pleno desenvolvimento do ciedade não servem para garanindividuo humano, para que mais hão de servir? Assim sendo, que outro interesse hão de ter? E' verdade que o interesse collectivo é superior, de um modo geral, ao interesse privado. Mas esta superioridade não provém do collectivo emquanto collectivo, mas das outras pessoas da collectividade, cujos direitos não podem ser sacrificados ao bem estar de um só. E' sempre em razão do homem que se subordina o homem, dentro da sociedade. Do contrario, o interesse social perderia todo o conteudo humano, transformar-se-ia numa coisa abstracta, burocratica, num Molloch estupido e inutil.

O homem não é um accidente da sociedade, a sociedade é que é um accidente do homem. Accidente necessario, é certo, mas sempre um accidente. Tambem a alimentação é irrefragavelmente necessaria ao homem; ninguem, entretanto, irá subordinar todas as coisas aos interesses da sua alimentação.

Vivemos, porém, num tempo de confusionismo. Primeiro, veiu o liberalismo, que ignorava o social. Como reacção, surgiu o totalitarismo, de esquerda ou de direita, que desconhece o individual. Ambos, entretanto, sacrificam o que ha de mais bello, mais nobre e mais admiravel no universo: o homem.

Principalmente na época em que vivemos, penso que não deve haver, para o catholico, preoccupação mais viva e mais constante, do que o incessante revigoramento dos laços espirituaes que o prendem á Santa Igreja.

Disse S. Ago. Agostinho que ninguem pode ter a Jesus Christo como Pae, se não tiver a Igreja como Mãe. A medida de nossa união com Christo se calcula pela medida de nossa união com a Igreja. Se, de accordo com a parabola da vinha, o fructo que produzirmos na ordem sobrenatural e espiritual, está na proporção de nossa união com Christo, está tambem, implicitamente, na proporção de nossa união com a Igreja Catholica.

Ora, para um catholico, não é sufficiente que essa união se traduza na crença em algumas verdades de Fé, e na pratica de alguns Mandamentos. Ou ella é inteira, ou não existe.

No emtanto, não é difficil verificar como o mundo, o demonio e a carne conspiram, em nossos dias, para destruir essa união sobrenatural. E, quando não a conseguem destruir, ao menos sua conspiração se volta para o objectivo de a debilitar de todos os modos possiveis, com o intuito de desferir contra ella, mais cedo ou mais tarde, um golpe mortal.

A todos estes perigos, o catholico não deve oppôr uma attitude simplesmente minimalista. Pelo contrario, longe de se contentar em se manter dentro dos limites mais largos da orthodoxia, e constantemente debruçado sobre o muro divisorio que o resguarda do abysmo da heresia, deve elle timbrar em tornar cada vez mais intima tal união com Christo. E, evidentemente, para isto, não pode ser sufficientemente recommendada a pratica espiritual consistente em aproveitar todas as occasiões para intensificar em nós o amor á Santa Igreja.

E, como o presente Concilio nos offerece para tanto uma preciosa opportunidade, não deixaremos de a utilisar meticulosamente.

●

Disse alguem, não sem espirito, que o Brasil é um deserto de homens e de ideias. Graças a Deus, entretanto, o presente Concilio constitue para essa famosa affirmação um desmentido irrefutavel. Effectivamente, o que é elle, senão uma imponente assembleia de homens do maior valor, que consagram todo o brilho de sua intelligencia, todo o thesouro de sua experiencia e todo o vigor de sua vontade ao serviço de uma ideia, de uma grande ideia, da unica ideia que — contendo, como contem, a Verdade — sabe suscitar e pode merecer a oblação de tão inestimaveis offerendas espirituaes?

O "Legionario", levado pelo legitimo incondicionalismo de seu devotamento á Santa Igreja, jamais descambaria, entretanto, para o terreno da louvaminhança convencional e officiosa que parece, hoje mais do que nunca, ser a praxe do jornalismo no mundo inteiro. A Igreja não precisa e não quer taes recursos de apostolado. Não precisa delles, porque sua divindade se provaria cabalmente, ainda mesmo que os dignatarios da Hierarchia Ecclesiastica deste ou daquelle paiz não merecessem louvores hyperbolicos. Não os quereria, porque a insinceridade não é arma de combate tolerada pela Verdade, e Aquelle que é a Luz do mundo não precisa de artificios insinceros, para darem testemunho d'Elle.

Não é, pois, o desejo de fazer um elogio de encommenda, que ninguem solicitaria e ninguem apreciaria, que nos move a fazer este commentario. Mas a verdade ahi está a nossos olhos, e nossa tarefa consiste apenas em chamar para ella a attenção de todos.

●

Independentemente de qualquer consideração politica ou de qualquer preferencia por esta ou aquella forma de governo, todos os brasileiros trazem de um longo passado, uma penosa tradição sobre o systematico insuccesso da administração publica na solução de muitos problemas sociaes ou economicos. E' possivel que esta ou aquella alteração constitucional, ou a ascenção ao poder deste ou daquelle homem, tenha trazido neste ou naquelle periodo alguma melhoria sensivel em nossa vida administrativa. Isto não obstante, as difficuldades com que o apparelhamento administrativo do Estado esbarra a todo o momento, são taes e tantas, que, ainda mesmo dentro de um grande apreço a esforços officiaes, se poderia frequentemente affirmar a incontestavel superioridade das iniciativas particulares sobre as do Estado, em muitos emprehendimentos de interesse publico.

Sem falar em outras questões, e sem lembrar o delicado problema do Lloyd Brasileiro, basta fazer um confronto entre a Companhia Paulista de Estradas de Ferro e a Estrada de Ferro Central do Brasil, para impressionar, a este respeito, qualquer observador. O que de

Plinio CORRÊA DE OLIVEIRA

NO DESERTO DE HOMENS — E DE IDEIAS —

esforços pertinazes, de programmas novos e de reformas regulamentares se tem feito para remediar á desastrosa situação da Estrada de Ferro Central do Brasil? E, no emtanto, não está ahi, bem patente aos olhos de todos, a desproporção entre os esforços noticiados e os resultados obtidos.

Evidentemente, estes insucessos têm causado uma situação de desanimo e de abatimento que, na psychologia charlatanesca que por ahi corre, se chamaria facilmente um "complexo de inferioridade". Esse pessimismo preliminar e inicial que acolhe todas as medidas de envergadura emanadas da administração publica é um dos tropeços mais fortes que um reformador de boa vontade poderia encontrar em seu caminho. E força é convir que as apparencias são taes e tantas, que difficilmente este "complexo" se poderia remediar.

Exactamente o modo pelo qual a opinião publica acolheu a "blague", segundo a qual somos "um deserto de homens e de ideias", é um indice expressivo desse pessimismo multiforme que nos infesta. O remedio, entretanto, não consiste na diffusão de um optimismo official e de encommenda. Sejamos positivos. O mal existe. Sua debellação está necessariamente subordinada á debellação de sua causa. E é para este ponto que devemos voltar nossos olhares os mais attentos.

Para isto, o Concilio nos offerece uma opportunidade excellente.

Dizer-se que o Brasil é um deserto de homens e de ideias, equivale a dizer que está povoado de homens sem ideias, que por isto mesmo não são verdadeiramente homens.

Infelizmente, esse pessimismo negro chega ás vezes a um ponto tal, que, ligando-se a doutrinas materialistas, engendra a balella monstruosa do brasileiro racialmente inferior, irremediavelmente mediocre, condemnado até a consumação dos seculos a fazer parte de uma especie de sub-humanidade, segundo degrau do genero humano, para o qual cahem de quando em vez, e são avidamente recolhidas, as migalhas parcimoniosas do festim de espirito e de riqueza dos povos fortes. De sorte que o fructo de tudo isto seria um doloroso cruzamento de braços, indolentemente feito sobre os escombros de nossas ambições, emquanto de nossos labios desilludidos partiria a famosa cançoneta, hoje um pouco antiquada:

"Eh, vida malvada,
"Nem dianta fazer nada,
"Pra que trabalhar?
"Nem dianta a gente se esforçar!

o

Realmente, das muitas mazellas que nos affligem, voltemos os olhos para o Episcopado Nacional, e contemplemos seu valor e suas obras. Atravez desta contemplação, poderemos ver facilmente o que pode o Brasileiro, quando vivificado e transfigurado por uma grande ideia.

Para evitar o terreno ingrato dos elogios pessoaes, fallemos collectivamente do Episcopado, sem destacar em suas fileiras as figuras mais salientes.

A grandeza dos homens se mede pelo valor de suas obras. E, atravez deste padrão, a grandeza do Episcopado brasileiro constitue certamente o mais legitimo florão de nossa Historia contemporanea.

Como bem lembrou S. E. o Cardeal-Legado, em 1890, eram 11 os Bispos do Brasil. A Religião, apresentada pelos meios de diffusão da imprensa como uma tradição veneravel que se estiola e que de um dia para outro será apenas lembrada nos museus, soffria evidentemente de uma asphyxia de que a "questão religiosa" é um indice muito expressivo. Nas classes intellectuaes, as sociedades secretas inoculavam o virus da impiedade em larga escala. No sector economico, nossa independencia murchava dia a dia mais, e a quéda da monarchia teve, a este respeito, um sentido catastrophico que os historiadores contemporaneos já começam a perceber com nitidez. E o que, sobretudo, importa a nosso caso, é que nossa independencia era transferida para mãos alheias que, manejando os cordeis de nossa bolsa, tinham implicitamente em mãos, e não raro, as rédeas de muitos de nossos acontecimentos politicos. Finalmente, a americanisação dos costumes, que veiu depois, arrancando nossas tradições e deafigurando nossa vida domestica, matava um passado que estava impregnado de nossa mentalidade e de nossa Fé. A tal ponto que, do alto das cathedras universitarias, em São Paulo como no Rio ou em Recife, não faltava quem proclamasse bombasticamente a ruina do Catholicismo no Brasil.

●

Contra um tal acumulo de catastrophes, o que fez o Episcopado? Rezou e trabalhou. Ou melhor, rezou, trabalhou e venceu.

Effectivamente, hoje em dia as instituições politicas cahiram, o scenario politico do paiz se transformou, um immenso cyclone espiritual se desencadeou sobre o mundo inteiro, a corrupção dos costumes attingiu seu paroxismo, todas as forças conjuradas em pavorosa tempestade assediaram a Igreja no mundo inteiro, e a açoitaram furiosamente no Brasil. E hoje, 50 annos depois, a Hierarchia Ecclesiastica a bem dizer decuplicou o numero de seus membros, havendo mais de 100 Bispos no Brasil. De um lado, no interior de nossas missões, novos Anchietas dão origem a novas Christandades, extendendo em nossas selvas o reinado pacifico e glorioso da Esposa de Christo. E, do outro lado, no amago das grandes cidades como no mais afastado dos logarejos civilisados, as organisações catholicas se espraiam pujantes, contando em suas fileiras, não apenas os anciãos cuja Fé resistiu a todos os vendavaes, nem só os homens de idade madura que educam em suas familias o Brasil de amanhã, mas ainda uma mocidade vigorosa e energica que é capaz de transformar o proprio Brasil de hoje. Tudo isto sem fallar em uma infancia esperançosa, que terá, no exemplo dos moços, um estimulo para a virtude, que os moços de hoje raramente tiveram quando foram meninos...

Tudo passou, tudo cahiu, tudo se transformou. E a Igreja? A Igreja não se limitou a resistir. Ella cresceu na tempestade, e hoje canta o "Te-Deum" de seu grande progresso, pela bocca de seus Bispos reunidos em conclave, á sombra de S. Pedro, que até aqui se projecta na pessoa do Legado Pontificio.

●

No silencio, e ás vezes no esquecimento geral, o Episcopado lutou, agiu, soffreu, e sobretudo orou. No momento em que um balanço geral se impõe, vemos a messe que se apresenta carregada de espigas e de grãos.

Não é este o melhor elogio dos pastores atravez dos quaes agiu o Divino Pastor?

—CATHOLICOS

Comprem EXCLUSIVAMENTE suas Joias e seus Presentes na conhecida JOALHARIA

CASA CASTRO

OFFICINAS PROPRIAS

RUA 15 DE NOVEMBRO N.º 26 (Esquina da Rua Anchieta)

Unicos concessionarios dos AFAMADOS relogios "ELECTRA"

mais nobre e mais admiravel no universo: o homem.

SEMINARISTAS SALVATORIANOS QUE NOS VISITAM

Durante os trabalhos do "Legionario", na 5.ª feira ultima, pela manhã, deram-nos o prazer de sua visita os Srs. Men. Geraldo de Andrade, Cigo. Antonio Nunes Gurgel e Sem. Adalberto de Paula Nunes, do Seminario dos Rvmos. Padres Salvatorianos em Indianopolis.

Os illustres visitantes, que são grandes amigos do "Legionario", visitaram, acompanhados por redactores deste orgão e funccionarios da administração, as diversas dependencias da redacção, gerencia e officinas.

Dias em Revista

CONTINUAÇÃO DA 1.ª PAGINA

●

parece ter sido dirigida a toda a Maçonaria do Brasil, recommendando a prestação de um novo compromisso de solidariedade á Maçonaria, dentro de 60 dias, por todos os "irmãos" a ella filiados.

Ninguem ignora que, se bem que o poderio maçonico no mundo continue em plena pujança, é hoje em dia a Maçonaria de "arrière-loje" que actua, sendo pouco influente essa Maçonaria vulgar, que vemos montada com lojas publicas, etc..

Isto não obstante, a noticia acima significa o reinicio das actividades maçonicas, e não deixa de ser interessante.

●

Deploramos profundamente que tenha sido conferido pelo Governo Italiano o Collar da SS. Annunziata a Ribbentrop, insigne perseguidor dos catholicos allemães.

●

Lamentamos vivamente que a França promova com tanto brilho os festejos do 150.º anniversario da Revolução Franceza. Sem entrar em digressões historicas para provar o caracter diabolico da Revolução, bastará olhar para as ruinas que enchem o mundo contemporaneo, para que alguem se persuada da inopportunidade dessa commemoração.

E' certo que ellas têm alguma vantagem internacional para França, por servirem de occasião para manifestações patrioticas no momento critico que atravessamos. No emtanto, nem assim se póde justificar que uma Revolução que attentou contra os mais sagrados direitos da Santa Igreja de Deus, uma Revolução que foi anti-catholica na sua essencia e assim se conservou até o fim, seja de tal maneira commemorada pelo Governo Francez.

●

Isto não obstante, achamos perfeitamente ridiculos os commentarios que o ministro italiano Sr. Farinacci publicou em um jornal fascista, contra o Congresso Eucharistico de Nice.

Entre outras coisas, diz aquelle politico que os catholicos francezes são quasi todos judeus e maçons, pelo que insinua que a Santa Sé não deveria permittir a realisação daquelle Congresso. Conclue o sr. Farinacci affirmando que os catholicos italianos devem desviar suas sympathias, dos catholicos francezes para os da Hespanha.

Não ha motivo para que os catholiços italianos amem mais os catholicos hespanhoes do que os francezes. Todos são filhos da mesma Mãe, a Igreja, e estão portanto integrados no Corpo Mystico de Nosso Senhor Jesus Christo. Por que razão amar mais a uns do que a outros quando para isto só existiriam razões politicas?

Allás, os catholicos francezes são por demais valorosos, e os da Italia por demais zelosos e intelligentes, para que essa manobrinha do sr. Farinacci surta effeito.

●

Sempre sustentamos que é apenas de fachada o anti-semitismo do sr. Hitler.

Um curioso indicio disto é o facto de ter sido agora condecorado com a Gran Cruz da Ordem da Aguia allemã... um judeu, o sr. Hirschfeld, que é funccionario do Ministerio da Economia na Hollanda.

Emquanto isto, o sr. Schuschnigg é torturado e martyrisado... sob o pretexto de não ter sido sufficientemente hostil aos judeus.

●

A presença da actriz Josephine Baker no Brasil levou um de nossos leitores a nos dar uma informação curiosa. Diz elle ter lido em uma revista européa que aquella actriz, devendo effectuar bailados em um lugar da Europa Central, receberam os catholicos do lugar uma estricta prohibição de comparecerem aos seus espectaculos. E, na hora em que estes se realisavam, o Bispo da Diocese mandou tanger todos os sinos, afim de recordar aos fieis a prohibição diocesana.

Incontestavelmente, a noticia é digna de registro.

Os 40 Martyres do Brasil

Commemorações de uma grande data

Passou hontem, 15 de Julho, o dia em que a Igreja Catholica celebra a festa liturgica dos 40 Martyres do Brasil.

Recordando o que foi esse episodio a um tempo terrivel e glorioso da nossa historia, transcrevemos abaixo o relato do martyrio daquelles heroicos missionarios victimas do furor calvinista, como é feito no fasciculo "Os 40 Martyres do Brasil e a Obra das Vocações", editado pelas officinas da "Ave Maria":

MANHÃ DERRADEIRA

Fôra na manhã de 15 de Julho de 1570. A náu portugueza "Santhiago", desprendendo-se por interesses commerciaes da esquadra do novo Governador do Brasil, D. Luiz de Vasconcellos que ficava na ilha da Madeira, bordejava a ilha da Palma, no Archipelago das Canarias.

Fretada por metade, conduzia a maior expedição missionaria que naquelles tempos arrancava da Europa para augmentar o Clero conquistador de Christo Rei nas terras de além mar. Superior de todos era o Padre Ignacio de Azevedo, ex-Visitador que regressára do Brasil para solucionar o premente problema das vocações e agora, Provincial, conduzia 70 jovens religiosos e muitos candidatos, ainda seculares, para serem admittidos em nossa Patria.

Dessa expedição (passante de 70 pessoas), viajavam na "Santhiago" 40 religiosos com o Pe. Azevedo. Embarcados em a náu capitanea do Governador D. Luiz de Vasconcellos, ficavam no porto da ilha da Madeira mais de 20 com o Pe. Pedro Dias; em outra caravella, mais uns poucos religiosos chefiados pelo Pe. Francisco de Castro.

Enfunadas as velas, estava a "Santhiago" bordejando para ferrar o porto de Santa Cruz de La Palma, quando do alto da gavea grita o vigia: "VELA AO LARGO". Pouco depois, pairava majestoso o "PRINCE", commandado pelo famoso corsario Jacques Sourie, almirante de Joanna d'Albret, rainha protestante da Navarra franceza. Sourie despeja na "Santhiago" sua artilharia de bronze, aborda-a, lança-lhe dentro seus marujos blindados de cotas de malha, capacetes e armas brancas.

A luta entre francezes e portuguezes foi rija, mas era o sómenos. Havia 40 religiosos, esperança do Brasil, cujo ardor e dedicação á causa da Igreja era um escandalo irritante para os protestantes. Azevedo, com o quadro da Virgem, animava seus filhos a darem o sangue generosamente pela Fé. Os calvinistas, excitados com o espectaculo de sacerdotes e irmãos a confessarem a propria religião, a ajudarem os feridos a bem morrer, investem com furor satanico. Bento de Castro, ferido, é lançado ao mar. Azevedo, aberto o craneo, tem ainda tempo de abraçar a seus filhos que choravam: "Filhos, não temaes. Deus me fez vosso Pastor; bem é que vá o Pastor deante das ovelhas: eu vou preparar-vos as moradas". Foi aos poucos exvalando-se e, fitando a imagem da Virgem que sustentava no braço energico, placidamente expirou. Seguiram-se mais seis victimas e a refrega suspendeu-se momentaneamente com oito martyres.

O barco portuguez estava rendido. Sobre a tarde, acalmados os odios, quando entre francezes assaltantes e portuguezes submettidos pairava social harmonia, Sourie friamente ordenou a seus homens acabassem com os restantes missionarios. O motivo era glorioso: "Não convinha que viessem pregar a fé romana no Brasil."

CONSUMAÇÃO DO SACRIFICIO

Furor satanico apoderou-se da marujada calvinista: aos mais jovens, lançaram-nos simplesmente ao mar; os outros mais adultos, partido o craneo ou atravessados a punhaladas, foram sepultados no oceano. O fogo do martyrio ardia por sorte que o Irmão Gregorio Escribano levantou-se da cama onde jazia enfermo, vestiu a batina, misturou-se aos companheiros e conquistou nesta arrancada generosa a palma cubiçada. Um menino de nome Joaninho, cerca de 15 annos, sobrinho do capitão da "Santhiago", alma prendada, que pedia com insistencia a Azevedo o recebesse, affirmava aos herejes ser da Companhia; vendo-se descrido por falta de batina, correu, vestiu-a, apresentou-se e foi martyrizado. Um a um, os jovens destinados ao Sacrificio do Altar nas terras do Brasil antecipam seu Sacerdocio, tornando-se victimas palpitantes na ara immensa do Oceano.

O DEDO DE DEUS

O desbarato da expedição missionaria parecia uma catastrophe. Ruia uma soberba organização. O plano grandioso para o augmento das Vocações no Brasil parecia irremediavelmente desfeito; humanamente, um fracasso.

Martyrio casual? Para Deus não ha casualidade. Estes heróes recebiam o premio da fidelidade á vocação e a scena sangrenta do Atlantico se transformou em seiva para o futuro da Obra das Vocações no Brasil.

Dr. Durval Prado
Oculista
R. Sen. P. Egydio, 15 - S. 513|14 — 14 a 17 horas
Telephone 2-7313

ALUGA-SE — Familia brasileira dispõe de um optimo quarto de frente para rapazes do commercio. — Ver e tratar á Rua Martim Francisco, 298. — Preço modico

Encerrou-se o grande Congresso

ibero-americano de estudantes catholicos de Lima

Após ter desenvolvido com exito brilhante os seus trabalhos, que deverão trazer para a mocidade estudiosa da America os melhores frutos, o Congresso Ibero-Americano de Estudantes Catholicos encerrou-se solemnemente no Theatro Municipal da Capital Peruana, em sessão plenaria abrilhantada pela presença da mais selecta sociedade catholica de Lima e irradiada pela "Radio Nacional".

Entre os assumptos discutidos nas sessões ordinarias, destacou-se o thema "Acção Catholica do Universitario" sobre o qual todas as delegações presentes tiveram opportunidade de decorrer, expondo a situação actual da acção catholica entre os universitarios dos paizes representados e estudando sob os mais variados prismas os methodos com que os estudantes vêm exercendo o apostolado.

Numerosos outros pontos de relevancia e palpitante interesse occuparam a attenção dos congressistas nas ultimas reuniões, caracterizadas pelo mais inteiro labor dos representantes das nações catholicas da America, entre os quaes figuravam elementos de destaque como o dr. Hernan Vergara (Colombia), dr. Victor A. Belamide (Peru'), etc.

Antes de encerrar suas actividades, as delegações elegeram para séde do proximo Congresso, a cidade de Bogotá, capital da Colombia, transferindo para lá o comité directivo da CIEC (Congresso Internacional d'Estudantes Católicos) e que funccionava anteriormente em Santhiago do Chile.

ALMOÇO NA NUNCIATURA

Sua Emin. Revma. Monsenhor Basilio de Sanctis encarregado de negocios da Santa Sé, offereceu no palacio da Nunciatura Apostolica, um almoço de despedida, ao qual compareceram numerosas personalidades, entre as quaes os srs.: dr. José F. Aramburu, ministro da Justiça e dos Cultos; dr. Cristóbal de Losada y Puga, presidente da Acção Catholica Peruana, Sua Excia. Reverendissima o sr. Dutilhac, reitor da Universidade Catholica e destacados representantes do Clero peruano.

A' sobremesa, após a saudação de Monsenhor De Sanctis, falaram outros oradores, tendo constituido original e interessante commemoração de Pentecostes o facto de se terem feito ouvir as varias linguas alli representadas: hespanhol, portuguez, inglez, italiano, francez, allemão, quechua, guarany e latim.

Em seus ultimos dias de permanencia na Capital peruana os congressistas realizaram numerosos passeios e visitas ás instituições religiosas e aos pontos de maior attractivo de Lima e seus arredores.

Quando o Figado está doente o Estomago e os Intestinos tambem sofrem

Figado doente, dolorido, crescido, boca com gosto ruim, fastio, nervoso, insonia, gases, estomago que digére mal, intestinos que não funcionam bem, péle feia, itericia... Que horror!

Você já verificou si o seu figado está com saude? Olhe que o figado doente produz isto e mais alguma coisa. Remedio para o figado só remedio vegetal e remedio vegetal só a ultima descoberta, que é a Alcachofra. O Hepacholan Xavier tem por base a Alcachofra e outros medicamentos só para o figado. O Hepacholan Xavier cura, mas cura de fáto, as molestias do figado. O Hepacholan é fabricado em liquido e drageas.

Gazolina — Oleo — Lavagens — Lubrificações — Vulcanização de camaras, etc.

SO' NOS POSTOS DE SERVIÇO

Sta. THEREZINHA e LIMEIRA
R. Dr. Trajano, 335 — R. 7 de Setembro

Passando por Limeira, dêm os snrs. automobilistas preferencia aos pioneiros dos postos de abastecimento e reparos, estabelecidos no interior.

SILVA & CIA

Os postos SANTA THEREZINHA E LIMEIRA são os que melhor servem.

Preços modicos

A lição de Fred Snite

Terminou a novena de acção de graças de Fred Snite, o homem do pulmão de aço. Uma communhão fervorosa concluiu a acção de graças que foi fazer na Gruta de Massabielle esse grande soffredor, de perpetuo sorriso a pairar nos labios.

E uma multidão emocionada e recolhida repetia contricta a "Ave Maria" saudando a sua partida.

Fred Snite não foi a Lourdes pedir a saude corporal. Pensou sempre, que Deus lh'a concederia, se fosse de sua santissima vontade, sem que a pedisse.

O fervor de Lourdes em nada mudou esse heroico despreendimento. Se amigos o aconselharam a que rezasse pela sua cura, fel-o sem enthusiasmo, sem grande emoção.

E com captivante espirito de fé e de caridade, levou por toda parte seu luminoso sorriso: á piscina onde foi banhado tres vezes: á Gruta, onde, no domingo da Santissima Trindade, assistiu a tres missas; ás procissões do Santissimo Sacramento.

Sem cessar, offereceu o seu sacrificio pela paz do mundo, por S. S. Pio XII, pelas intenções da sua longinqua diocese e por todos aquelles que o encorajaram e auxiliaram com suas preces, como eloquentemente o attestam centenas de cartas, quotidianamente recebidas.

Lourdes ficará, para sempre em seu espirito, terra de luz e de consolação.

Que distancia do scepticismo frio, ou do calculismo interesseiro ou mesmo de um pseudo-catholicismo pequenino e immediatista, que sonha com uma cura que illumine a fé e sirva para larga mésse de conquistas em um mundo quasi pagão.

Grande lição deu-a Fred Snite, alma privilegiada, quando, no inicio da enfermidade, a quem lhe perguntava como Deus podia tanto proval-o, respondia: "Não podemos prescrutar a vontade de Deus."

Quantos pobres gozando bôa saude, perante tal provação physica julgaram-se ricos e principiaram a agradecer á Providencia pelos dons recebidos.

E quantos adivinharam com o seu contacto, que a alma immortal sobranceia e avulta apesar de um corpo desfallecido.

Bernadette dizia sorrindo, ao bispo de Nevers: "E' minha profissão... o estar doente".

Com peregrino sorriso aquelle que partia dava a mesma resposta e identica lição.

FINOS PRODUCTOS DE ACCEITAÇÃO GERAL

Fabricantes:

Carvalho & Barbosa

LATICINIOS EM GERAL

RUA CANTAREIRA, 523 — SÃO PAULO

PHONE: 4-6621

Alfaiataria "Esperança"

TERNOS em Casemiras nacionaes e extrangeiras elegantemente executados sob medida em 10 PRESTAÇÕES sem alteração de preço

★

R. da Consolação, 156 - Phone 4-7034
S. PAULO

ZENITH
LONG DISTANCE RADIO

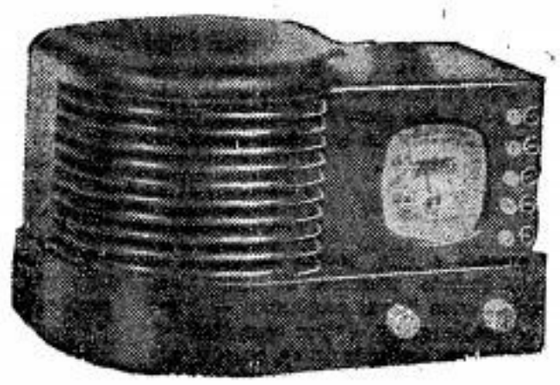

MODELO 5 R 312

Ondas longas de 545 a 1.740 K.C.
(550 a 172 metros)
Corrente alternada — 110/220 volts

Superheterodino de 5 válvulas METAGLASS. Fiel reproducão ao som por alto-falante eletrodinâmico de 5". Grande alcance e seletividade em ondas longas. Sintonização automática transcontinental para 4 estações. Belissimo movel moderno de Bakelite de 31x20x16 cms.

Peçam demonstrações sem compromisso pelo

Phone: 4-4423

AMERICO NICOLATTI

18 - 1.º Ramos de Azevedo

A Nortista
R. DA LIBERDADE 100

SECÇÃO ESPECIALISADA EM ARTIGOS PARA NOIVAS

Aviso — Annexamos á nossa secção de lã uma aula de tricot gratis.

Completo sortimento de artigos para modista, costureira chapeleira e bordadeira —

RUA DA LIBERDADE, 100

Phone 2-2593 — São Paulo

Simon's School of Languages

ESCOLA DE LINGUAS DO PROFESSOR "SIMON"

FISCALIZADA PELA DIRECTORIA GERAL DO ENSINO

Cursos Diurnos e Noturnos para ambos os sexos.
Inglês, Francês, Alemão, Italiano, Espanhol, etc.
Os cursos são organizados em pequenas turmas homogêneas.
Ensino essencialmente pratico, adequado com a capacidade e conhecimento de cada aluno.
TURMAS MIXTAS — TURMAS SO' PARA MOÇAS
Matricula sempre aberta. Mensalidade modica
Pode-se começar em qualquer dia
RUA PARAISO, 572 — antigo 75-A — SÃO PAULO

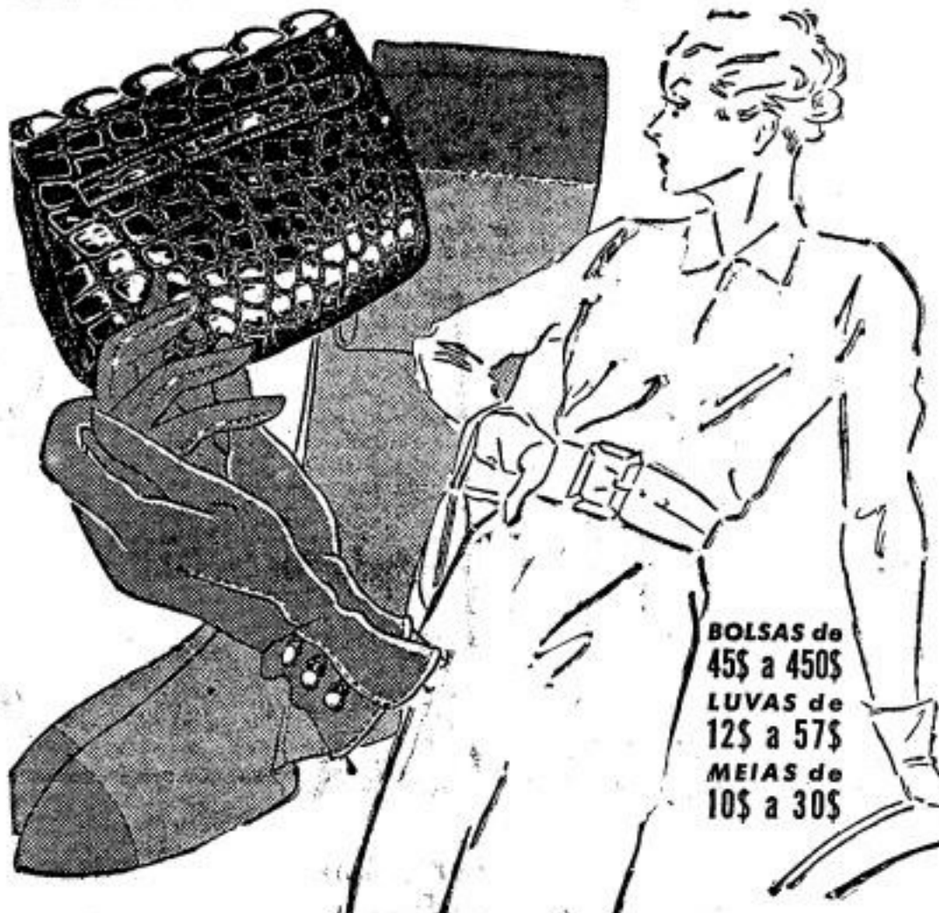

A BOLSA-A LUVA-A MEIA

SÃO ELEMENTOS QUE DEFINEM A ELEGANCIA FEMININA

A Exposição

• Venha ver, em nossa Secção de Novidades para Senhoras, o modernissimo sortimento de artigos e a variada collecção de cintos, lenços, echarpes e sombrinhas, nos modelos mais em evidencia nos centros que dictam a moda.

A CASA No. 1 NA PRAÇA DO PATRIARCHA

O CARDEAL VERDIER ACCUSADO DE SER JUDEU

O jornal antisemita, "Sturmer", orgão do sr. Julius Streicher, "notabilidade" do 3.º Reich, investe agora contra o Arcebispo de Paris. Allega o perspicaz sherlock ariano, que Sua Em. o Cardeal Verdier é judeu, porque permittiu que uma cerimonia religiosa-musical, fosse dirigida (a parte musical) por um judeu, com a collaboração de duas judias.

Após essa sensacional descoberta, aliás muito difficil para o sr. Streicher, tendo-se em vista que a cerimonia foi publica, como são todos os actos da Igreja, notou ainda o arguto director do "Sturmer", que nas armas de S. Em. o arcebispo de Paris, se encontram á direita e á esquerda, a estrella de David, aliás encontrada nas armas de todos os cardeaes.

Está, pois, de parabens o sr. Hitler por contar com um collaborador tão instruido na sciencia heraldica e na logica.

ASSOCIAÇÃO DAS DAMAS DE CARIDADE

A Associação das Damas de Caridade de São Vicente de Paula, realizará sua assembléa geral hoje, ás 15 horas no salão da Curia Metropolitana.

Por occasião da assembléa, fará uma conferencia, sobre o thema: "Finalidade da Associação das Damas de Caridade", o sr. dr. Antonio Carlos Pereira da Costa, Juiz de Direito e dedicado vicentino de Rio Claro.

CONFEDERAÇÃO CATHOLICA

Sob a presidencia do Rvmo. Pe. José do Amaral Germano, realizou-se dia 2, a reunião da secção masculina da Confederação.

Durante a reunião foram tratados varios assumptos, tendo inicialmente o sr. presidente falado sobre o Primeiro Concilio Plenario Brasileiro, concitando os presentes a orarem pelo exito dessa magna assembléa. Referiu-se ainda aos 40 martyres do Brasil e a Sant'Anna, padroeira desta Archidiocese, e cuja festa é celebrada este mez. Após algumas palavras de um dos membros, saudando o sr. presidente, seguindo-se resposta deste, foi ventilada a questão do trabalho nos domingos, bem como nos dias santificados, tendo falado a respeito varios membros. Finalizando, o sr. presidente chamou a attenção dos presentes para essa questão, accentuando a necessidade da aggremiação dos operarios na C. O. P., afim de pleitearem suas justas reivindicações.

Externato MARQUÊS DE ITÚ

Para ambos os sexos

Internato Familiar — Semi-Internato — Externato — Curso Pré-Primario — Primario anexo — Comercial — Datilografia e Taquigrafia.

Diretor, H. Blackman

R. Bento Freitas, 250

Sózinha...

poderá sua Esposa manter seu filho na Escola?

COMO poderá seu filho completar a educação, si o Sr. vier a faltar-lhe? Ficará sua esposa, sózinha, em condições de fazel-o terminar o curso?

Dê, emquanto é tempo, resposta favoravel a essas perguntas. Subscreva a nova Apolice de "Seguro de Educação" e garantirá o futuro de seus filhos.

Sul America

COMPANHIA NACIONAL DE SEGUROS DE VIDA

Palavras aos Congregados

Meu Irmão,

Quero ler comtigo teu "Manual do Congregado" no que diz respeito á pureza de tua consciencia e a teu crescimento na vida espiritual. (regras 38 e 39)

"E' muito bom conselho para todos, o que dá o Summo Pontifice Bento XIV, de que uma ou duas vezes no anno, se faça confissão geral, começando da ultima vez que se fez. Ora, isto, cada um o póde cumprir facilmente, no tempo dos Exercicios Espirituaes, no retiro do mez, ou no fim do anno.

Tenha como feita a si de modo especial, a exhortação á communhão frequente e quotidiana, dirigida aos fieis pela Santa Sé; portanto, muito se recommenda a todos e a cada um dos Congregados, que não se contentem com receber o Pão Eucharistico só nos dias em que podem lucrar indulgencia plenaria, mas procurem pôr-se no piedoso e salutar costume de se acercarem muitas vezes e até todos os dias, da Sagrada Mesa."

F. Mariano.

GRANDE PADARIA E CONFEITARIA "MINERVA"

Fabrico mecanico de PÃO e BISCOUTO

Fabrica de marmellada — Biscoutos, — Bolachas — Doces seccos e em calda —

Licores e Champagnes — Salão de luxo para familias

Especialidade em vinhos finos e de meza

GUIMARÃES, CASTRO & CIA.

VENDAS A VAREJO

ASSUCAR — CHA' MANTEIGAS — VELLAS

Apromptam-se encommendas para casamentos e baptisados

AVENIDA TIRADENTES N. 4

EM FRENTE A' ESTAÇÃO DA LUZ

TELEPHONE 4-3778 — SÃO PAULO

EVANGELHO

Os falsos prophetas

SETIMO DOMINGO DEPOIS DE PENTECOSTES

São Matheus, VII, 15-21

Naquelle tempo, disse Jesus aos seus discipulos: Acautelae-vos dos falsos prophetas, que vêm a vós com pelles de ovelhas, e no interior são lobos rapaces. Pelos seus fructos podeis conhecel-os. Porventura podem-se colher uvas dos espinhos e dos abrolhos figos? — Assim, toda arvore bôa produz bons fructos, e toda arvore má produz maus fructos. Uma arvore bôa não póde produzir maus fructos, nem uma arvore má produzir bons fructos. Toda arvore que não produz bom fructo será cortada e lançada ao fogo. Portanto, por seus fructos podeis conhecel-os. — Nem todos os que dizem: Senhor, Senhor, entrarão no reino dos céus; mas aquelle que faz a vontade de meu Pae que está nos céus, esse entrará no reino dos céus.

Em todos os tempos appareceram na Igreja, impedindo-lhe a acção, ou inutilizando-lhe o esforço santificador, os falsos prophetas, contra os quaes premune o Divino Mestre aos seus discipulos, e, de modo geral, aos fieis. Estes falsos prophetas são os peiores inimigos, porque se insinuam no rebanho de Jesus Christo como homens de Deus — com vestes de ovelhas, na expressão do Salvador — trazendo apparencia de orthodoxia doutrinaria e integridade de vida. Assim, facilmente, illudem incautos e, com frequencia maior do que se deveria esperar, conseguem attrahir mesmo almas rectas, bem intencionadas, mais ou menos escrupulosas em não se afastarem dos ensinamentos do Divino Mestre. Esta a razão porque o Salvador recommenda acerca destes inimigos da alma, uma vigilancia especial.

A melhor maneira de evital-os, a estes lobos vestidos de ovelha, é uma adhesão irrestricta aos ensinamentos e prescripções de Jesus Christo, adhesão não sómente á sua doutrina explicita, como a todas as conclusões logicas que della decorrem, e ao espirito que a informa.

* * *

E, precisamente o que parece precituar o Divino Mestre, quando prescreve os meios para se conhecerem a estes falsos prophetas. — "Por seus fructos os conhecereis". — "Por seus fructos" não se entendam suas acções isoladas, ou suas palavras e pensamentos esparsos — que podem, accidentalmente, ser bons e dignos, separadamente, de approvação. — "Por seus fructos" significa as conclusões logicas do seu systhema de doutrina, o espirito todo que envolve e anima suas idéas a respeito das questões que se relacionam com a Fé e a Moral.

Assim, um systema de doutrina que logicamente termina no "indifferentismo religioso", na equiparação da Religião Catholica, unica verdadeira, com todas as outras confissões religiosas falsas, as mil e uma seitas protestantes, e as variadas e bizarras religiões orientaes; ainda que seus fautores muito falem em "Christo", invoquem seu nome com frequencia, ou procurem desviar no seu sentido as determinações pontificaes, tal doutrina, dizemos, não é a doutrina de Jesus Christo. Quem a prége é um falso propheta, contra o qual nos previne o Divino Mestre neste Evangelho.

— E a razão é facil de se vêr: Deus Nosso Senhor, que revelou sua Religião, as verdades para crêr, e o modo de servil-o, não póde tolerar que seus divinos ensinamentos sejam collocados, em igualdade de condições, ao lado de todos os partos abstrusos da falibilissima razão humana.

* * *

Como a doutrina de Jesus Christo é sobrenatural, exige uma submissão da intelligencia ás verdades que lhe superam a capacidade natural, o espirito que domina todo o christianismo é de humilde obediencia e sujeição ás disposições divinas, confiadas á Igreja.

Segue-se que toda a doutrina que elevar a razão de maneira a não lhe reconhecer superior, que procurar explicar todos os problemas com as possibilidades naturaes apenas, tal doutrina tambem não é de Jesus Christo. Procede de falsos prophetas.

* * *

As ultimas palavras deste Evangelho são mais geraes. Não se applicam apenas aos falsos prophetas cujas frequentes invocações do Senhor não nos devem impressionar; mas referem-se outrosim aos fieis que, embora repetidamente clamam pelo Mestre, em orações continuas, descuram de suas obrigações, da pratica dos mandamentos, especialmente da caridade que os obrigam para com os parentes e demais pessôas. — Estes taes terão grande surpresa quando, no dia do juizo, virem cerradas para si as portas do céu.

Collegio Stafford — Secção masculina

ALAMEDA CLEVELAND, 463—S. PAULO — Telephone, 5-3355

Jardim da Infancia—Curso Primario—Admissão ao Gymnasio e Commercio — Externato — Semi-Internato — Internato — Matriculas em qualquer época do anno.

Lêr e propagar o

LEGIONARIO

E' DEVER DE TODOS OS CATHOLICOS

CASA DAS MIUDEZAS

DISTRIBUIDORES DOS

Productos Miramy: — Saponaceo, Oleo e Canivetes

ARTIGOS PARA CAÇA E PESCA EM GERAL

FERRAGENS — UTENSILIOS DOMESTICOS — LOUÇAS — VIDROS — ARMAS E MUNIÇÕES — FIOS — BARBANTES — CORDAS — CABOS — RÊDES — ENCERADOS — ARTIGOS DE PAPELARIA EM GERAL E LIVROS EM BRANCO — CACHIMBOS E DEMAIS ARTIGOS PARA FUMANTES — MIUDEZAS EM GERAL

FRATELLI DEL GUERRA

IMPORTADORES E INDUSTRIAES

RUA FLORENCIO DE ABREU Ns. 111 e 119

TELEPHONES: 4-58-08 Vendas — 4-58-10 Escrip.

Caixa Postal, 2333 — São Paulo

Alcança significativas victorias o apostolado catholico no Ceará

Uma entrevista com o Revmo. Padre Pedro Perdigão Sampaio

Esteve em visita ao "Legionario", o Revmo. Pe. Pedro Perdigão Sampaio, da Congregação dos Lazaristas, no Ceará. O illustre visitante é professor no Seminario de Fortaleza, e está á frente da Juventude Masculina Catholica em Fortaleza.

Depois de longa visita ás dependencias e machinario do jornal o Revmo. Pe. Perdigão Sampaio, concedeu-nos uma entrevista onde abordou alguns aspectos do movimento catholico no Ceará.

A finalidade de sua viagem aos Estados do Sul, principalmente Rio e São Paulo, é o estudo do trabalho realizado pela Acção Catholica e Congregações Marianas, para applical-o na medida do possivel, ao Ceará.

A mocidade catholica de seu Estado, segundo nos affirmou S. Revma., encontra-se agrupada na União dos Moços Catholicos e nas Congregações Marianas.

A União abrange cerca de 800 jovens, já fichados, na Archidiocese. As obrigações dos seus membros se reduzem a uma communhão e missa collectiva mensal.

Dispõe de ampla séde construida especialmente para essa finalidade. Nella, a União mantem 4 escolas para meninos, onde não só o ensino é inteiramente gratuito como os professores são pagos pelos moços.

Além disso, a União fornece aos escolares roupas e livros.

A União prepara os moços para as Congregações Marianas, pois seu maior ambito de acção pode mais facilmente desenvolver o seu apostolado entre os jovens não catholicos.

Fortaleza conta com um numero approximado de 800 congregados.

A Juventude Universitaria Catholica está ainda incipiente; existe, comtudo, um circulo para estudantes e um circulo para intellectuaes.

Nesses circulos, seus componentes apresentam uma these, que depois de amplamente debatida e examinada pela autoridade ecclesiastica é dada á publicação.

Realizam tambem conferencias e annualmente uma semana de estudos sobre problemas sexuaes, examinados principalmente por medicos, entre os quaes um especialista no assumpto: o Dr. Francisco Araujo.

Dessa mocidade catholica e de seu valor e combatividade são indices expressivos os seguintes factos.

Na ultima Pascoa a transferencia imprevista da cerimonia do juramento á bandeira das Unidades de Quadros do Exercito, impediu que varios rapazes comparecessem á Missa o toando hymnos a Maria Santissima e vivando o Santo Padre desfilaram 16 mil pessoas.

Taes factos demonstram a existencia, no Ceará, de um Catholicismo combativo, fóra do respeito humano e capaz de affirmar energicamente a sua fé.

Os catholicos possuem um diario, dotado de optimos machinarios e de maior tiragem do Estado, o "Nordeste".

A influencia do "Nordeste" se faz sentir em todas as espheras sociaes.

Mesmo olhando só o lado negativo de sua acção o acatamento que goza na imprensa de Fortaleza já merece registro.

E' uma sociedade anonyma, sob a direcção do dr. Andrade Furtado, secretario de Justiça e professor da Faculdade de Direito.

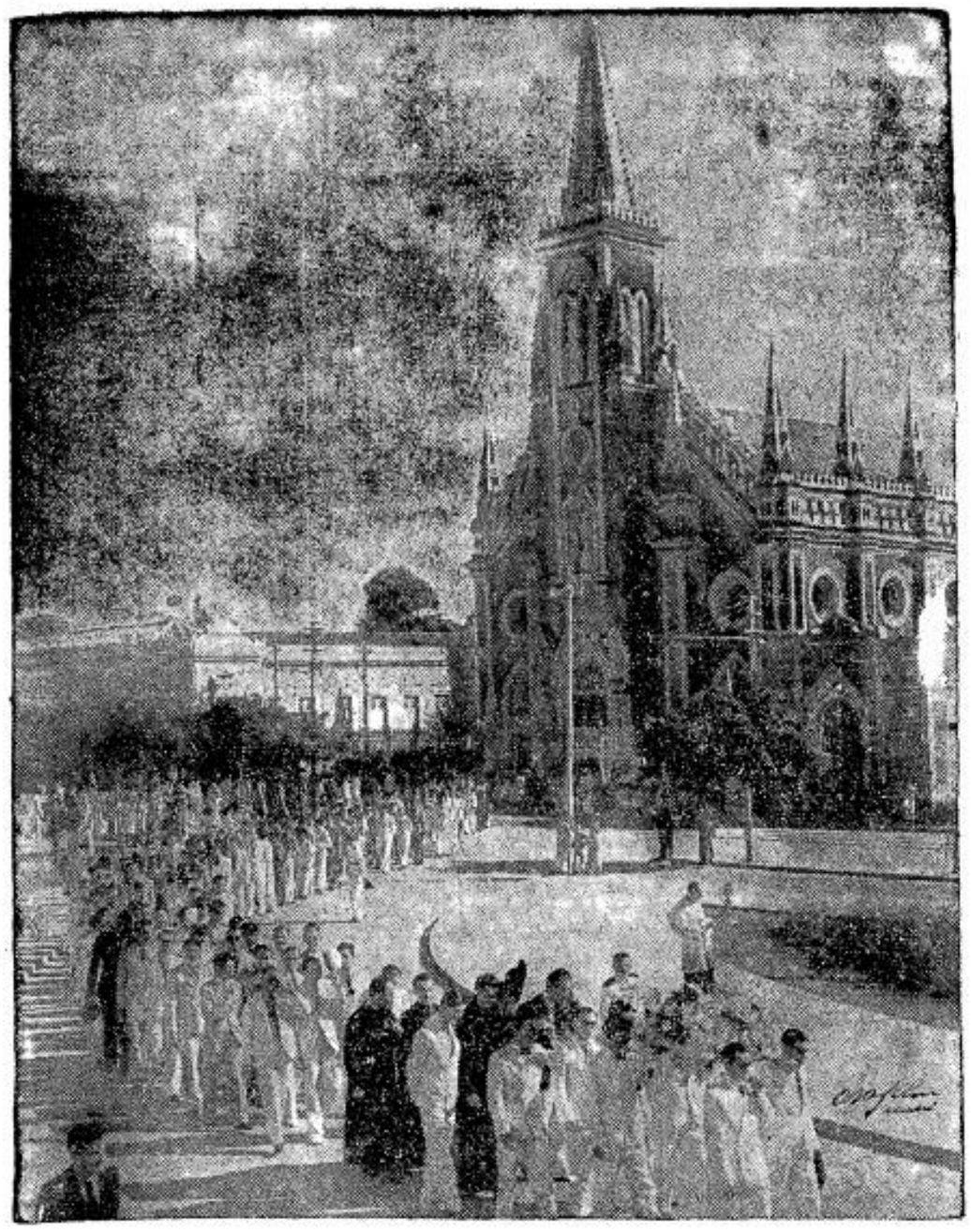

Noites frias!

Cobertores

O que de melhor produzem as manufacturas do Velho-Mundo, em pura lan australiana ou em genuino pêlo de camêlo

COBERTORES de fina lan espêssa e macia, côres claras e unidas, esplendido abrigo.

Para solteiro ..... 150$
Para casal ..... 250$

COBERTORES de pura lan da Australia, bonitas côres lisas, debrum de seda nas extremidades.

Para solteiro ..... 195$
Para casal ..... 315$

COBERTORES de lan finissima, double-face, tons delicados, fita de seda em toda a volta.

Para solteiro ..... 300$
Para casal ..... 420$

COBERTORES DE PÊLO-DE-CAMÊLO — Excellente escolha de typos e qualidades. Côr natural. Barras em desenhos modernos.

Para solteiro, desde ... 340$
Para casal, desde ..... 530$

Secção de Roupas de Cama e Mesa (1.º sobreloja)

• Para vendas a prazo com Credito Pessoal, 5.º andar

Casa Anglo-Brasileira
SUCCESSORA DE MAPPIN STORES

LITURGIA

Homilia e pregação

A leitura do Evangelho feita durante a Missa tem um fim pratico para os fieis: Meditar e procurar viver segundo as normas contidas nessas preciosas lições que nos deixou o Divino Mestre.

"Uma só palavra do Evangelho, diz Bossuet, tem mais poder sobre nossas almas que toda a vehemencia e todos os recursos da eloquencia."

E' conveniente explicar sempre o Evangelho aos que assistem o Santo Sacrificio da Missa. Já nas synagogas se fazia a homilia. Desde os primeiros tempos ella foi uma das partes da ante-missa. Depois de lido o Evangelho era muito natural que o Papa ou o Bispo tirasse dessa leitura applicações praticas para os fieis.

Era ao Evangelho que se liam nos primeiros tempos da Igreja as cartas dos bispos e do Soberano Pontifice.

O uso de pregar, depois do Evangelho nos dias de festa e aos domingos, á Missa parochial, está em vigor. Esta pregação agradou sempre aos crentes. Muitos christãos, porém, ignoram o Evangelho, e um maior numero delles, não o comprehende. Não é pois de admirar que os ensinamentos, que esse divino livro contém, sejam tão pouco praticados.

* * *

A palavra **pregação** vem do grego e lembra o costume que tinham os primeiros bispos da Igreja de subirem a um pulpito collocado em frente á nave para explicar o Evangelho.

A pregação consta de tres partes: orações, avisos e instrucção.

As **orações** são um vestigio da prece solemne com que começavam outrora o Offertorio. Os **Avisos** que o sacerdote faz sobre jejuns, casamentos projectados,, horarios dos officios etc., lembram costumes bem antigos. No dia da Epiphania o Arcediago revestido de pluvial annunciava solemnemente a data das festas moveis do anno.

Instrucção — segundo a tradição, sempre se explicou o Evangelho aos fieis durante a Missa. Uma prova disso temos nas homilias deixadas pelos primeiros padres da Igreja.

Como o Evangelho, a homilia deve ser simples, mas sempre grave, pratica e cheia de unc-ção.

Feita a pregação, o diacono, levantando a voz, mandava aos catechumenos e penitentes que se retirassem dizendo: "As cousas santas são para os santos. Já vae começar o grande sacrificio, vós que não pertenceis á sociedade christã, vós que vos preparaes á graça do baptismo, vós que pardestes essa graça e quereis recuperal-a pela penitencia, retirae-vos! As cousas santas são para os santos."

Havia um movimento geral na parte inferior do teimplo. Pagãos, judeus, penitentes e catechumenos retiravam-se ficando as portas da Igreja fechadas e cuidadosamente vigiadas.

Tão solemne e tocante cerimonia é que deu seu nome ao Santo Sacrificio, que por isso se chamou **Missa** que quer dizer "despedida".

Si juntarmos a casa cerimonia o rigor da penitencia canonica, como deve nos atemorisar a lembrança da pureza e disposições que a Igreja exige de seus filhos para merecerem participar da Oblação Santa!

Comquanto tenha sido abrandado o rigor desta disciplina, não devemos pensar que mudou o espirito da Igreja ou que o Santo Sacrificio não seja mais tão sublime.

Devemos antes temer esta indulgencia se ella não despertar em nós senão essa temeridade sacrilega e saibamos aproveital-a levando ao altar a innocencia reparadora, ou pelo menos um arrependimento efficaz.

Vida de Christo

Está alcançando real successo o interessante trabalho de arte mecanica "Em Jerusalém ha 2.000 annos" em exposição á rua Direita, na antiga Casa Mappin.

Apresentando 500 figuras em movimentos constantes e naturaes que representam 35 phases da Vida e Morte de Christo, tem obtido a sympathia de diversos collegios, Revmos. Srs. Padres e do publico em geral, que diariamente a visitam.

Este exito é analogo ao que obteve esta curiosa obra de arte mecanica, na Hespanha, Italia e outros grandes centros civilisados da Europa, assim como em Portugal, onde foi primorosamente construida.

Esta exposição permanecerá poucos dias nesta capital, indo após a outras cidades, antes de, em novembro, ir para a feira de amostras do Rio de Janeiro.

Outra vez!...

OS CAMPEÕES DA SORTE

VENDERAM E JA' PAGARAM **15.356** FEDERAL

COM **500:000$000**

SABBADO — OUTRA VEZ!

VENDERÃO — FEDERAL

500:000$000

ANTUNES DE ABREU & Cia.

15 NOVEMBRO 35

noticiario da semana

Notas economicas e Commerciaes

Tem sido notavel a diminuição das rendas aduaneiras do paiz. No primeiro trimestre a arrecadação elevou-se a 345 mil contos, contra 364 mil de egual periodo de 1938. Tanto no Rio de Janeiro como em Santos a queda foi superior a 11 mil contos de réis.

O Em sua ultima reunião o Conselho Federal de Commercio Exterior estudou importantes questões, como as das difficuldades da exportação do milho e da banana, propondo as medidas necessarias para seu incremento.

O A commissão do Salario Minimo do Pará concluiu que o maior grupo de salarios a secco, no Estado, está entre os limites de 50$ e 150$000 mensaes.

O Foi creado um addicional de 5% sobre os impostos de transmissão inter-vivos e causa-mortis, pelo governo do Estado.

O Em Alagoas o salario minimo, a secco, na Capital foi fixado entre 50$ e 150$00 mensaes, e com bonificação entre 0 e 100$000.

No interior do Estado o maior grupo de salarios a secco está situado nos liimtes de 0 a 100$ mensaes.

Conde Affonso Celso

Por motivo do 1.º anniversario da morte do Conde Affonso Celso, o Instituto Historico e Geographico do Rio de Janeiro promoveu uma romaria ao seu tumulo, no cemiterio de S. João Baptista, fallando por essa occasião o seu presidente e o sr. Octavio R. Amadeo, embaixador da Argentina, em nome da Academia Nacional Argentina de Historia, de que o Conde Affonso Celso era membro correspondente.

2.º Congresso de Cirurgia

Inaugura-se hoje, solemnemente, no Palacio Tiradentes, no Rio de Janeiro, o 2.º Congresso Brasileiro Americano de Cirurgia, que reunirá os mais famosos operadores da America do Sul, representando seus paizes neste certamen.

Governo dos Estados

O commandante Amaral Peixoto, interventor do Estado do Rio de Janeiro, deverá entrar amanhã em gozo de licença, sendo substituido no cargo pelo sr. Alfredo Neves, secretario da interventoria.

O Já foram nomeados pelo governo federal os membros dos Departamentos Administrativos dos Estados.

O O sr. Manoel Ribas, interventor federal no Paraná, continua no Rio de Janeiro, onde tem realizado varias conferencias com altas autoridades.

O Foi exonerado, a pedido, do cargo de secretario do interior o sr. José Maria Alkimim, sendo nomeado para substituil-o o sr. Mario Mattos.

Reforma do Departamento Nacional do trabalho

Foi apresentado ao Ministro do Trabalho o projecto de reforma do Departamento Nacional do Trabalho, que será desdobrado em 4 departamentos: de Coordenação do Trabalho, de Hygiene do Trabalho, de Identificação Profissional e de Fiscalisação do Trabalho, cuidando-se ainda o Conselho Technico do Trabalho.

As delegacias do trabalho maritimo passarão a se articular com o Departamento de Fiscalização do Trabalho, que será constituido pela Inspectoria do Districto Federal com as inspectorias regionaes, criando-se delegacias e portos de fiscalização nos Estados e no Districto Federal.

Departamento Administrativo do Estado

Foi solemnemente installado, no dia 11, ás 14 horas, o Departamento Administrativo do Estado.

Ao acto, que se realizou no edificio do Departamento das Municipalidades, onde aquelle orgão da administração funccionará provisoriamente, compareceram o sr. interventor federal, o sr. Secretario da Agricultura e altas autoridades, tendo usado a palavra o presidente e o vice-presidente do Departamento, e o sr. interventor federal.

A viagem do Vice-presidente do Uruguay

Procedente de Poços de Caldas, chegou ao Rio, por avião, o sr. Cesar Charlone, Ministro da Fazenda e vice-presidente do Uruguay, tendo presidido a sessão de encerramento da Conferencia dos Peritos Aduaneiros, no dia 12, e discutido com o ministro da Fazenda varios pontos do intercambio entre o Brasil e o Uruguay.

Dia 14 foram offerecidos ao sr. Charlone um almoço, no Palacio Guanabara, e um banquete, pelo ministro da Fazenda, no Itamaraty.

Hoje ser-lhe-á offerecido um almoço no Jockey Club, pelo ministro do Exterior.

O sr. Charlone deverá regressar na proxima quinta-feira para o Uruguay.

Noticias Militares

Foi promovido a general de brigada o coronel Miguel de Castro Ayres.

● Foi exonerado do commando da 5.ª Região Militar o General Manoel Rabello, e nomeado inspector da arma de engenharia.

● O general Emilio Lucio Esteves, director de Engenharia, foi nomeado commandante da 5.ª Região Militar.

● Para o cargo de director da engenharia foi nomeado o general Raymundo Sampaio.

● Deverá ser lançado ao mar amanhã, na Inglaterra, o contra - torpedeiro "Javary", construido para a marinha brasileira, sendo sua madrinha a sra. Darcy Vargas.

VIII. Esposição Nacional de Animaes

Inaugurou-se dia 15 a VIII.ª Exposição Nacional de Animaes e Productos Derivados, na qual estão expostos cerca de 2.000 animaes procedentes de varios pontos do paiz. No pavilhão de pesca ha cerca de 200 aquarios, com peixes raros, inclusive os já famosos peixes electricos. Em outro local estão os animaes silvestres, como veados, onças, jacarés, etc. São exhibidos buffalos de creação nacional, canarios cujos preços variam de 3 a 6 contos de réis, 800 viveiros com curiosas raças de aves exoticas, etc.

BRASIL

6 Noticias do Brasil

1. **HORTHY** — Chegou dia 11, pelo "Comte Grande", o sr. Nicolau Horthy, novo ministro da Hungria no Brasil, e filho do regente daquelle paiz.

2. **VISITANTE** — Chegou a esta Capital dia 15, em visita official ao Estado, o sr. Nicolai Aaall, ministro plenipotenciario da Noroega junto ao governo brasileiro.

3. **CREDENCIAES** — Apresentou suas credenciaes ao presidente da Republica, em audiencia especial, o sr. Turenne Carriet, ministro plenipotenciario do Haiti.

4. **RUPTURA** — Devido a uma ruptura nas installações electricas da Central do Brasil, o trafego desta estrada ficou paralyzado dia 10, por muito tempo, causando o facto grande agitação popular, pelo que foi estabelecido um policiamento de emergencia pela Policia Especial.

5. **NACIONAL** — Foi assignado um decreto-lei estabelecendo que só poderão tirar carteira de motorista profissional os brasileiros natos ou naturalizados.

6. **ALA-LITORIA** — Foi assignado um decreto autorizando a Ala-Litoria S|A. a estabelecer a linha aérea entre a Italia e o Brasil, a titulo precario, e sem monopolio.

HOMEOPATHIA

EXTERIOR

A situação de Dantzig

O que mais se accentuou nas noticias divulgadas nesta ultima semana a proposito da questão de Dantzig, foram: a) as medidas militares preventivas assumidas pelo governo de Varsovia; b) a militarisação da Cidade Livre, pela Allemanha; c) a confirmação insistente das garantias militares anglo-francezas á Polonia.

Foi divulgado, tambem, que a França auxiliando a Polonia nas suas medidas militares preventivas, estava tratando da remoção de viveres, armamentos, tropas, etc. ... para os montes Carpathos, no triangulo montanhoso, onde o exercito polonez teria a sua principal base em caso de guerra.

Até agora, Varsovia não enviou qualquer nota ao Senado de Dantzig protestando sobre a sua militarisação, porem, a imprensa poloneza não cessou de accusar a Allemanha de tal militarisação, que viola os estatutos da Cidade Livre.

A França e a Inglaterra não cessaram de renovar as suas garantias á Varsovia, assim é que até o proprio Sr. Chamberlain em seu discurso na Camara dos Communs, no dia 10, disse: estamos resolvidos a cumprir nossa palavra.

O que causou certa admiração nos circulos internacionaes, foi a affirmação categorica da imprensa italiana, de que a Italia pegará em armas ao lado da Allemanha caso a questão de Dantzig venha redundar em guerra. Esta admiração justificou-se pelo facto de ser esta a primeira vez que a Italia fez uma declaração neste sentido. Tal declaração decepcionou profundamente os amigos do Sr. Chamberlain que apontavam como pretexto de sua politica pacifista a necessidade de não atacar a Italia para conseguir finalmente para que esta se dissossiasse da Allemanha.

A Guerra Sino-Japoneza

Nestes ultimos dias, o que de mais importante registrou-se no decurso desse conflito, foi o bombardeio de Chung King pelos japonezes, que causou grandes estragos á cidade, e os violentos e intensos combates verificados ao longo de uma frente de 16 kilometros, na fronteira entre o Mandchukuo e a Mongolia Exterior.

Foram noticiadas largamente as commemorações realizadas pelo Japão, no dia 6, a proposito do 2.º anniversario da Guerra na China, durante as quaes evidenciou-se o odio anti-britannico dos japonezes, com a manifestação que fizeram em frente a embaixada britannica de Tokio.

Nesta data, tambem, o general Chang-Kai-Chek reaffirmou a determinação de proseguir na guerra de resistencia.

O Pacto da Triplice Alliança

As negociações desse pacto vinham tendo um andamento moroso, que mais lento se tornou na ultima semana com grande vantagem para o sr. Hitler, quando a Russia, após concordar com o que se referia á situação dos paizes Balticos, Polonia, Turquia, Rumania e Grecia, não concordou com o que se referia á Hollanda, Suissa e Luxemburgo. Pois a Inglaterra e a França, depois de garantirem as fronteiras russas com aquelles primeiros paizes, exigiram della igual garantia para as fronteiras francezas com esses ultimos paizes.

Assim é que as negociações tropeçaram em detalhes menores, e as divergencias referiram-se antes á expressão do texto do pacto, que ao principio.

Dest'arte, é que a França e Inglaterra, comprehendendo a necessidade desse pacto, remetteram aos seus embaixadores e ao enviado especial britannico em Moscou, novas instrucções, as quaes propõem a conclusão de um pacto preliminar de assistencia militar mutua em caso de aggressão directa, deixando para discussões futuras o espinhoso problema da aggressão indirecta.

Outrosim, esses paizes menores, que estão tendo os seus nomes envolvidos neste pacto, não cessaram de exigir a sua neutralidade.

O Inquerito do Thetis

As autoridades navaes britannicas proseguiram durante esta semana o inquerito para apurar as causas da tragedia do submarino Thetis.

Assim é que foram interrogados o sr. Frank Shaw, funccionario da firma que construiu o Thetis e o unico sobrevivente civil da horrivel catastrophe, o tenente Coltart, que se achava a serviço a bordo do rebocador que acompanhava o submarino naufragado, commandante Mac Vicker, official incumbido de ensinar o uso do apparelho "Davis", e muitas outras pessoas.

ARTIGOS PARA ESPORTES
VENDAS POR ATACADO E VAREJO
Os melhores e mais em conta
Brasão Olympico
RUA JOÃO BRICCOLA N.º 6 — SÃO PAULO

Maganha, Ometto Ltda.
Depositarios de
AGUARDENTE — ALCOOL — ASSUCAR E CERVEJAS
Rua 13 de Maio n.º 293 — LIMEIRA
Phone: 188 — EST. S. PAULO

VIDROS . E . VITRAES
Galliano & Comp.
VIDROS PARA VIDRAÇAS EM GERAL
VITRAES ARTISTICOS PARA RESIDENCIAS E IGREJAS
QUADROS E ESPELHOS
RUA DA LIBERDADE, N.º 590
TELEPHONE: 7-0544 — SÃO PAULO

OS MELHORES PREÇOS
E A MELHOR QUALIDADE
Generos alimenticios, Vinhos, Frios, Fructas...
Biscoutos
EMPORIO MONTENEGRO
RUA AUGUSTA, 1.559 (Esq. R. Luiz Coelho) — Phone 7-0035
MERCEARIA AVENIDA
AV. BRIG. LUIZ ANTONIO, 2.098 — (Em frente á Igreja Immaculada Conceição) — PHONE 7-5453
distribuidores da
MANTEIGA "BANDEIRANTE"
(A nata das manteigas)

Panificação e Confeitaria BRASIL
FORNECIMENTO PERFEITO PARA QUALQUER FESTA
— PÃES E DOCES FINOS —
Ferreira & Pires
Largo Riachuelo, 14
Telephone, 3-1020 — São Paulo

ESPECIALIDADES

Massas com Ovos — Massas de pura Semola — Pastinhas com gemas de Ovos — Pastinhas Glutinadas — Cabellos de Anjo Glutinados
"Taglierini" — "Cappelletti" — "Ravioli"

PASTA HYPERGLUTINADA
PARA DIABETICOS

Pastificio Antonini

LAVIERI & MONACCHI

R. LIB. BADARO', 356 — Teleph. 2-8484
R. SEMINARIO, 2 — Teleph. 4-1986

Fabrica: R. PADRE CHICO, 551 - Teleph. 5-4215
Caixa Postal, 2246 — End. Teleg. "Lavinacchi"

Federação Mariana Feminina

Palavras á Filha de Maria enferma

Salve Maria!

Ha muito que te afastaste da Pia União, porque a enfermidade exerce imperio sobre teu corpo. Embora esteja longe de nós tua imagem piedosa, sentimo-nos sempre unidas a ti, pois, nas nossas reuniões elevamos, frequentes vezes, a alma a Deus, numa prece pelo teu restabelecimento, implorando tão grande favor por intermedio de Nossa Mãe Santissima!

Temos certeza de que, agora, em teu leito de dores, tens sabido edificar aos que te cercam tanto quanto nos dias tranquilos de saude, pela resignação com que recebeste, das mãos do Senhor os soffrimentos que te approximam da Paixão do Salvador.

S. Francisco de Salles, cuja vida foi assignalada por terriveis doenças, apprendeu a soffrer e tornou-se mestre admiravel na "arte de estar doente". E' elle quem nos fala, suavemente, da enfermidade, como escola de santificação.

Conheço tua piedade, minha boa irmã em Maria, mas penso que te seria salutar a leitura (em doses diarias minimas) de um opusculo escripto por um oblato de S. Francisco de Salles, o Pe. T. Chambelland, sob o titulo "Da arte de estar doente", e editado pelas "Vozes de Petropolis". Trata-se, sem duvida, da "arte christã e sobrenatural de supportar a doença e de transformar os soffrimentos do tempo em thesouros inexgotaveis para a eternidade". Disto, apenas e não da arte de procurar e alimentar doenças; pois, o grande doutor da Igreja nos affirma que "a caridade nos obriga a amar nosso corpo convenientemente, emquanto é necessario para as bôas obras, emquanto é parte de nossa pessoa e, portanto, com direito a participar da felicidade eterna. Por certo, o christão deve amar o seu corpo, como imagem viva do Salvador Encarnado, sobretudo, depois de renovada a alliança com Nosso Salvador, pelo baptismo e pela Eucharistia". Todos desejamos a saude do corpo. E' justo, é humano. Todos, porém, devemos revelar a saude da alma, na enfermidade do corpo. E' nobre, é christão.

Na escola de S. Francisco de Salles, o christão doente é um membro padecente de Christo.

Mais do que nos dias risonhos e alegres de saude, em que desenvolvias grande actividade, enferma, estás hoje unida a Nosso Senhor. Desta união vem a tua nobreza e dignidade!

Minha nobre irmã, tua alta posição no reino espiritual, permitte-me dirigir-te, neste momento, as mesmas palavras que o manso e humilde bispo de Genebra endereçou a uma pessoa doente:

"Emquanto eu te vir afflicta no leito, dedicar-te-ei reverencia e honra extraordinarias, como a uma creatura visitada por Deus, e vestida com as vestes d'Elle. Quando Nosso Senhor já estava crucificado, foi declarado rei, mesmo por seus inimigos; por isso, as almas que estão na cruz são declaradas rainhas".

Entre as Filhas de Maria tu és, assim, a rainha de tua Pia União. Tua paciencia no soffrimento é a moeda com que compras, no Céo, morada para ti e para muitos.

Filha de Maria enferma, quanto ouro acumulaste em teu coração, durante teu longo exilio! Assim, são todas as rainhas. Nós precisamos do thesouro que és tú. Por isso, de joelhos, supplicamos a Deus pela tua saude, pela tua presença, de novo, entre nós, se isto for para tua felicidade e para maior gloria de Nosso Eterno Pae.

E' este o nosso desejo, para cuja realização solicitamos, depois dos auxilios poderosos de Jesus e de Maria, tua propria cooperação, expressa na obediencia em acceitar, remedios, applicações, tratamentos e regimens que a sciencia te ordenar.

Estas linhas são para ti, Filha de Maria Enferma, que estás no teu lar, rodeada do carinho dos teus, como para ti que buscaste um sanatorio distante; para ti, tambem, que raras vezes, te levantas, como para ti que passas da cama para a cadeira de rodas.

Para ti, Filha de Maria Enferma, a palavra de conforto de todas as tuas irmãs e o abraço de tua humilde serva em Jesus Christo.

Violeta.

S. Paulo, 11 de Julho de 1939.

F. M. F.

Federação das Congregações Marianas

Paschoa dos Homens

A Directoria da F. C. M. communica que tem recebido das diversas congregações marianas respostas á sua ultima circular, a proposito das Paschoas de homens, promovidas pelas diversas congregações.

Nestas respostas, conforme o desejo da Federação, apparecem phrases dos Revmos. PP. Directores contendo apreciações sobre as mesmas paschoas realizadas em suas Parochias.

Essas apreciações têm sido muito significativas, revelando o alcance religioso e moral desses movimentos de aproximação da Sagra Eucharistia.

Conforme appello da Federação, as diversas organizações têm tambem mandado a importancia angariada no Dia Mundial do Congregado Mariano, importancia essa que será mais tarde enviada ao Secretariado Mundial de Roma.

Da mesma forma, a importancia da assignatura da revista "Acies Ordinata" nos tem tambem chegado com certa regularidade.

Pedimos, pois, ás Congregações que ainda não satisfizeram esses dois compromissos, que o façam quanto antes.

Transcrevemos abaixo um trecho extraido da revista "Acies Ordinata":

A ACTIVIDADE FRUCTUOSA DE UMA C. M. DE JOVENS

Por occasião do seu jubileu de diamante, a C. M. de jovens da Igreja da Immaculada Conceição, em Friburgo, Brasil, communicou-nos que desde a sua fundação até aquelle dia havia admittido 1.964 membros. Muitas outras congregações se aggregavam a esta C. M. que actualmente conta 443 que moram em Friburgo e 201 que são de fóra. Este numero é extraordinariamente grande desde que se considere o facto de que todas as parochias da cidade têm suas congregações femininas. Desde 1921 as congregadas dividiram a cidade em 30 districtos contando cada um 20 membros. A' frente destes está um membro do Conselho. Esta organização das C. M. é de grande utilidade porque facilita o controle, e, por intermedio de visitas das conselheiras, fortifica a união das congregadas. Muitos membros da C. M. offerecem regularmente a S. Communhão em desaggravo dos horrendos delictos que se comettem contra Deus Nosso Senhor e tambem recolhem esmolas para encommendar Missas expiatorias. Varias séries de Retiros fechados e publicos, como tambem cursos especiaes para dirigentes, continuamente reavivaram a vida espiritual. Algumas secções são muito activas, por exemplo a Eucharistia, dirigida por uma irmã Benedictina, o grupo das asptrantes, das cantoras, das jovens congregadas; ha tambem um grupo para aprendizagem de gymnastica e finalmente um outro denominado o de S. Martha, cujo fim é ensinar a arte de bordar. A C. M. tem uma actividade muito grande no campo da caridade. Assim por ex., as congregadas dispenderam mais de 3.000 marcos em favor das congregadas pobres; e para as Missões extrangeiras, do anno de 1934 a 38 recolheram nada menos de 6.158 marcos, muitos paramentos, objectos sagrados, etc. Estas offertas são muito preciosas porquanto são obulos de senhoras pobres, de empregadas, etc."

PRECISANDO DEPURAR O SANGUE
TOME SÓ
ELIXIR DE NOGUEIRA

FRACOS e ANEMICOS
TOMEM
VINHO CREOSOTADO
de João da Silva Silveira
GRANDE TONICO

Indicador Commercial

ACCESSORIOS p| automoveis
O MELHOR SORTIMENTO
Importação Directa
ISNARD & CIA.

AVIAMENTOS p| alfaiates
STOCK COMPLETO
Consultem a
CASA ALBERTO
LARGO S. BENTO N.º 10

BICYCLETAS
TODOS OS PREÇOS
TODAS AS MARCAS
ISNARD & CIA.

BRINS
SORTIMENTO VARIADISSIMO
Importação Directa
CASA ALBERTO
LARGO S. BENTO N.º 10

CASIMIRAS
Aurora — Printex — Pirituba
Nacionaes e Extrangeiras
CASA ALBERTO
LARGO S. BENTO N.º 10

Casemiras, Brins e Linhos, nos mais variados padrões, V. S. encontrará na
CASA ALBERTO
LARGO S. BENTO N.º 10 — Phone 2-2336 — S. PAULO
RUA FREI GASPAR N.º 39 — Phone 4-476 — SANTOS

Indicador Profissional

ADVOGADOS

Dr. Vicente Melillo
Praça da Sé N.º 3 — 2.º andar Sala 13

DR. PAULO MORETZSOHN DE CASTRO
R. da Quitanda, 139 — 2.º andar
Phone 2-6769 — S. PAULO

Dr. Plinio Corrêa de Oliveira
Rua Quintino Bocayuva N.º 54 2.º — Sala 323 — Tel. 2-7276.

Dr. Milton de Souza Meirelles
Rua Quintino Bocayuva N.º 54 2.º — Sala 319 — Tel. 2-0035.

Joaquim P. Dutra da Silva
Rua Benjamin Constant Nº 23 4.º andar — Sala 38
Phone: 2-1986

DR. FRANCISCO P. REIMÃO HELLMEISTER
R. São Bento, 224 - 1.º andar - s| 3 - Phone 2-7299 - S. PAULO

DR. CARLOS MORAES DE ANDRADE
Rua Benjamin Constant, 23 — 4.º andar - sala 38 - Phone 2-1986
S. PAULO

ENGENHEIROS

AMADOR CINTRA DO PRADO
Engenheiro Architecto
Architectura religiosa, collegios, residencias collectivas.
Rua Libero Badaró N.º 641
SÃO PAULO

Camargo, Corrêa & Cia. Ltda.
Empreiteiros e Constructores.
Engenheiro resp.: Mario Calasans - Projectos e construcções - Concreto armado — Escrip.: R. Barão de Paranapiacaba, 61 3.º and.-Phone, 2-6279 - S. Paulo

DENTISTAS

JOAQUIM SERRA
Cirurgião-Dentista
Especialista em Dentaduras
R. Manoel Dutra, 105 - Phone, 7-5969 — São Paulo

DR. CARLINO DE CASTRO
Pelo curso de doutorado da Faculdade de Pharm. e Odont. de S. Paulo — Cirurgião Dentista diplomado em 1914 — Ex-dentista do Lyceu Coração de Jesus. Especialidades: Pivots, Coroas, Pontes, Dentaduras anatomicas e sem abobada palatina. — Consultas: Das 8 ás 12 e das 14 ás 19 horas — Cons. Rua Direita, 64, 2.º andar, s| 7-7 A. Res.: Al. Barão de Piracicaba 499-S. Paulo

Arnaldo Bartholomeu
Cirurgião-Dentista
Raios X — Diathermia — Clinica Dentaria em Geral.
Rua Frederico Abranches n. 467 (provisoriamente)
Telephone, 5-5476

DR. VICENTE BALZANO
Raios X - Cirurgia - Diathermia — Vitalidade Pulpar
Rua da Liberdade, 512 - Sobr.
Telephone 2-1346 — S. PAULO

MEDICOS

CLINICA GERAL

CLINICA GERAL
Dr. Celestino Bourroul
Residencia: Largo S. Paulo, 8 Telephone: 2-2622
Cons.: R. Quintino Bocayuva, 36 Das 3 ás 5 horas.

MOLESTIAS DO APPARELHO DIGESTIVO

DR. MARCOS VINICIO MOREIRA
Molestias do App. Digestivo e ano-rectaes. Hemorrhoides, fissuras, etc. — R. Xavier Toledo, 98. 4.º andar — Res. 5-3332.
S. PAULO

MOLESTIAS DAS CRIANÇAS

DR. RENATO L. MORAES
Molestias das crianças
Cons.: R. Libero Badaró, 488 Das 2 as 4 horas
Res.: Rua Tamandaré n.º 977
Phone 7-3128 — S. PAULO

GYNECOLOGIA

Dr. Barbosa de Barros
Cirurgia, molestias de senhoras.
Cons.: Rua Sen. Feijó, 205 - II.º
Predio Itaquerê — Phone 2-2741
Resid.: Rua Alfredo Ellis N.º 301 Phone 7-1268
Cons.: das 10-11 e das 14 ás 17. Sabbados. 10-11.

Lêr e propagar o
LEGIONARIO
E' DEVER DE TODOS OS CATHOLICOS

DR. VICENTE DE OLIVEIRA RAMOS
Da clinica Obstetrica da Faculdade — Clinica Medica — Hygiene Pre-Natal — Partos — Molestias de Senhoras — Cons.: Rua Xavier de Toledo, 16-A, 3.º a. — Das 13 ás 15 horas — Res.: Avenida Tamandaré, 90 — Tel. 7-0401

HOMEOPATHIA

DR. REZENDE FILHO.
Ex-Assistente do Dr. Martinho Nobre
Cons.: Rua Senador Feijó, 205 2. andar — Phone 2-0859
Das 15 ás 18 horas
Resid.: Rua Castro Alves, 397 Phone 7-8167

PROFESSORES

PROF. JOÃO TRIVINO MOLINA pela Universidade de S. Paulo. Aulas particulares de: Mathematica, Physica-Chimica, H. Natural, Musica e demais materias do Curso Gymnasial.
AVENIDA RANGEL PESTANA N.º 257-Phone 2-5402-S. PAULO

LEGIONARIO

Christus heri et hodie ipse et in saecula (Hebr. XIII-8)

Anno XII | São Paulo, 16 de Julho de 1939 | Num. 357

Nota Internacional

Uma politica victoriosa

Deney Sales

Ante a pressão da opinião publica, Chamberlain foi obrigado a modificar sua politica exterior, para evitar a quéda do seu governo.

Depois do fracasso estrondoso de sua politica de Munich, cujo resultado foi a annexação da Bohemia e da Moravia ao Reich, penitenciou-se publicamente, dizendo em bom portuguez que fôra um politico ingenuo e imprevidente, deixando-se enganar por Hitler, e prometteudo emendar-se. Fel-o para evitar o ostracismo, e iniciou uma politica mais firme. Apesar disso os inglezes continuaram, muito justamente, a não confiar nelle, porquanto varias vezes tentou voltar á sua politica de apaziguamento, só não o fazendo devido ao clamor provocado por essas tentativas.

Para se sustentar no governo accedeu em crear o Ministerio dos Abastecimentos, e em fazer a conscripção militar obrigatoria, que os conservadores exigiam — esta esperança de uma reacção dos inglezes, tão sciosos de suas liberdades.

Apesar de tudo, como não póde merecer confiança, continua a campanha conservadora pela inclusão de Churchill, Eden e Duff Cooper no gabinete. Esses elementos, cabeças do movimento de reacção contra a politica germanophila, e os dois ultimos, ministros demissionarios por discordarem de Chamberlain, se reincluidos no gabinete passarão a dominal-o.

Temendo isto o germanophilo Chamberlain iniciou uma campanha contra o Reich, afim de convencer os inglezes da sua boa fé, em que já não acreditam. E tanto elle não tinha razão em sua politica de Munich que a campanha actual, apesar de sua má fé, está apresentando seus resultados em Dantzig, onde, segundo parece, chegar-se-á a um accordo, não tendo ainda o Reich dado dos seus famosos golpes, para os quaes precisa a cumplicidade occulta dos governos democraticos.

PNEUS E CAMARAS PARA AUTOMOVEIS

SO' COM

C. F. Notari

PRAÇA DA REPUBLICA, 24-A Tel. 4-0855

O primeiro Bispo negro do continente africano

Sua Excia. Revma. o sr. Dom José Kiwanuka

Foi este anno sagrado o primeiro Bispo negro do continente africano, S. Excia. Rvma. D. José Kiwanuka, dos Péres Blancs. Eis alguns dados biographicos de S. Excia. Rvma.: nasceu em 11 de Junho de 1899, isto é, vinte annos após a chegada dos primeiros Péres Blancs ao reino de Mtesa, na villa de Nakibari, em Uganda.

De paes catholicos, foi baptisado no posto missionario de Mitala Maria. Fez seu curso secundario no Pequeno Seminario de Bukalasa, entrando a seguir para o Grande Seminario de Katigondo e a 24 de Maio de 1929, era ordenado sacerdote na Igreja de Villa-Maria. Em 1930 foi enviado para Roma, onde seguiu o curso do Collegio Angelico, destacando-se pela sua extraordinaria facilidade com que ensinava o latim. Em 1932 doutorou-se em Direito Canonico, com a nota "magna cum laude", na oral. Logo após fez o noviciado e em 1934 fez os votos solemnes sendo o primeiro sacerdote negro a entrar para a Sociedade dos Péres Blancs. Depois seguiu para a estação de Bujuni, onde exercia seu ministerio apostolico, até ser nomeado, em inicio deste anno, professor do Grande Seminario de Katigondo, sendo agora elevado á dignidade episcopal.

O novo Vicariato de Masaka, para onde foi nomeado, é um territorio de 25.000 Km.2 e uma população de 180.000 habs, dos quaes 102.000 são catholicos, 6.000 preparam-se para sel-o, 12.000 são mussulmanos, 15.000 protestantes e 50.000 são fetichistas. Onze estações de Missões, são occupadas por 38 sacerdotes indigenas ajudados por 317 catechistas. Possue, ainda, o novo Vicariato, 63 escolas, com 13.603 alumnos, o que evidencia o desenvolvimento da instrucção e educação nesse trecho da Uganda.

Esse é o Vicariato do novo Bispo que tão brilhantemente tem galgado as diversas posições que teve que atravessar, até ser sagrado o primeiro Bispo negro da Africa, após sessenta annos da chegada dos primeiros missionarios em Uganda.

OS CADETES CATHOLICOS DE WEST POINT PRATICAM INTREPIDAMENTE A SUA FE'

E' uma revelação para muita gente, saber que em West Point, a Academia Militar da America do Norte, a religião não é de forma alguma descurada. Pelo contrario, ella recebe ahi um cuidado especial e este aspecto religioso é uma faceta geralmente desconhecida na vida da famosa Academia Militar.

Não ha domingo ou dia santo de guarda, que não vão os seus cadetes catholicos participar de sua missa, onde geralmente 80 % recebe a Sagrada Communhão.

Em West Point, a pratica dos deveres religiosos constitue uma parte integrante e indispensavel na formação dos futuros generaes dos Estados Unidos. Lá não se comprehende que de um indifferente em assumptos religiosos e, mais ainda, de um atheu, possa surgir um militar conscio e fiel ás suas responsabilidades. De tal modo cercam de cuidados a formação religiosa dos cadetes, que não raro fortalece e abraza a sua fé. E' commum entre varios cadetes catholicos a visita e orações diarias ao S.S. Sacramento com uma piedade edificante.

West Point apresenta dessa modo, ao lado da belleza e efficiencia conhecidas, uma noção exacta do valor da Religião. E neste facto está, indubitavelmente, o segredo de seu successo.

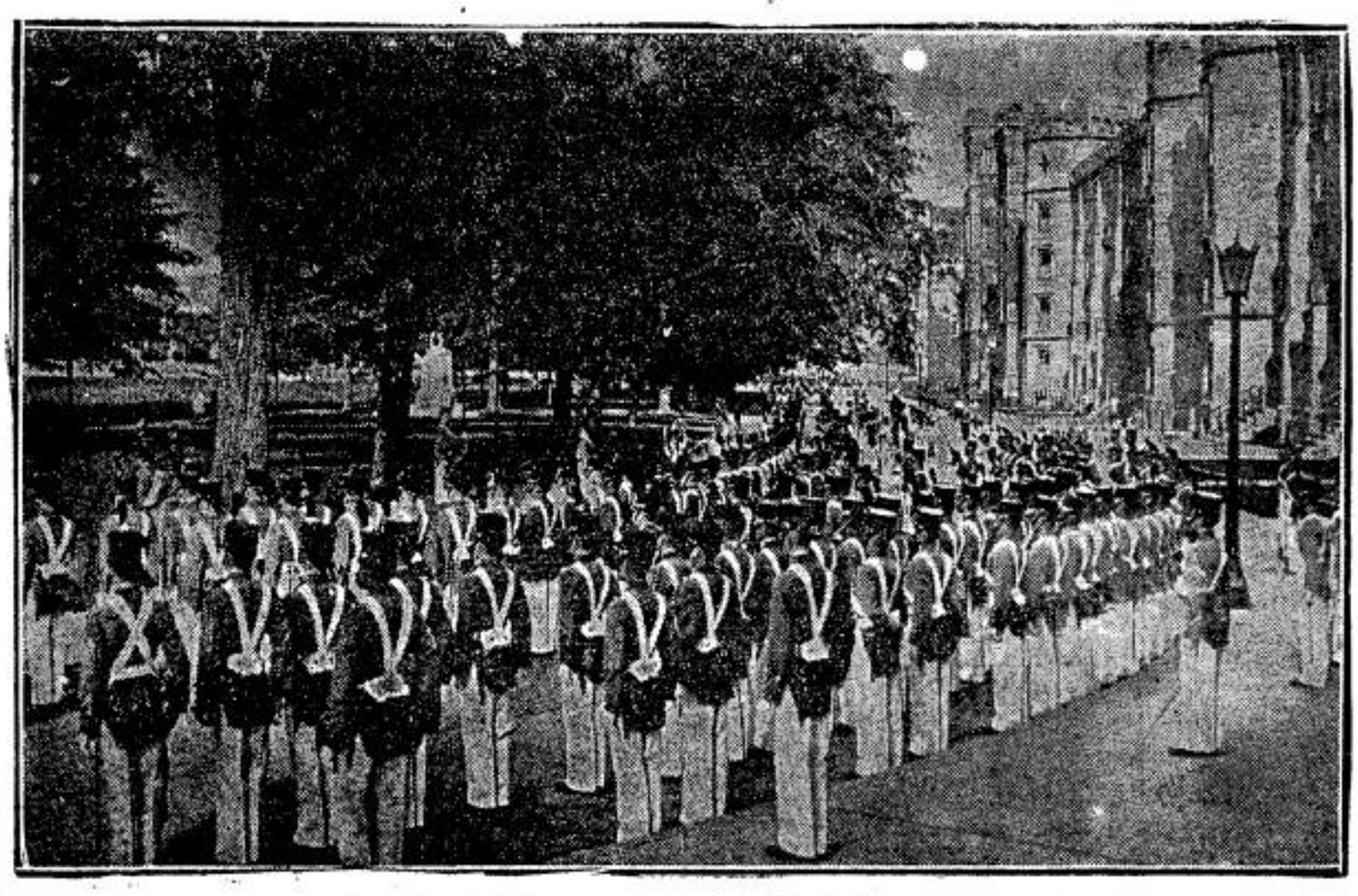

Os cadetes de West Point, em uma parada militar

Os protestantes negam os milagres de Christo e a sua Reisurreição

15 annos de estudos e 300 annos de erro

Surgiu, ha pouco, na Inglaterra, um livro intitulado "Doutrina da Igreja da Inglaterra", onde se encontram as conclusões a que chegou, depois de 15 annos de estudo uma commissão de 15 bispos e 20 especialistas, representantes das diversas correntes protestantes da Inglaterra.

E' pois um estudo prolongado — quinze annos — sobre os effeitos de mais de trezentos annos de erro em que a Inglaterra se encontra.

As principaes conclusões são as seguintes:

"A Biblia, para os protestantes, não está livre de erros, examinada á luz dos actuaes conhecimentos scientificos".

"A's vezes as palavras attribuidas nos Evangelhos a Christo não são d'Elle, mas sim de pessoas que O conheceram".

"Livremente se pode crer que não houve creação do mundo por Deus, separando-se assim da affirmação biblica e admittindo que o universo existe por processo eterno".

"Pode-se admittir a evolução das especies, pois as variações biblicas são symbolicas e não historicas, isto é, não referem factos reaes mas sim ficções, allegorias ou lendas inventadas para expor ensinamentos moraes."

"As narrações biblicas que se referem a anjos e a demonios, são ficticias e não reaes. Não existem por conseguinte espiritos angelicos ou demoniacos."

"Pode-se admittir que Jesus Christo não fez milagres, pois é mais digno da sabedoria de Deus servir-se das leis naturaes que alteral-as"! "Não ha distincção entre peccado mortal e venial". "Os dogmas religiosos podem ser reformados." "Pode-se admittir que a concepção de Christo foi normal e não sobrenatural". "A ressurreição de Christo foi mythologica e não real."

"Não se sabe se os santos ou defuntos ouvem nossas orações e não se sabe se algumas almas se condemnaram eternamente."

A simples enumeração dessas "verdades" que os 35 luminares protestantes encontram em uso no seio do povo inglez e agora erigem em dogmas "que podem ser reformados", do protestantismo, basta para se comprehender a que ponto chegaram os sequazes de Luthero.

E' a principal conclusão a que se poderia chegar atravez do estudo dos 35 protestantes: mas de antemão já Bossuet a previra quando affirmou que "o livre exame da Biblia terminará no atheismo".

As conclusões protestantes se entrechocam; constituem uma negação de Deus, um endeusamento da sciencia, uma serie de affirmações que se destroem pela base.

A affirmação de que a Biblia "á luz da sciencia moderna" está cheia de erro, nega a origem divina dos livros sagrados, ou colloca Deus abaixo da sciencia moderna, creando o absurdo de Deus ensinar mentiras ou se contradizer em duas verdades.

Demonstra, tambem, tal affirmação, um fraco conhecimento de sciencia, o que seria ainda desculpavel se fosse humildemente reconhecido.

Os apologistas catholicos parecem conhecer muito melhor a sciencia, porque desfazem com facilidade as apparentes contradicções entre a Biblia e ella e mostram os erros de hypotheses scientificas anti-christãs, posteriormente confirmadas pela propria sciencia como a geração espontanea, etc.

A creação do mundo por um "processo eterno" affirma pelo menos a existencia de dois deuses ou simplesmente O nega. A materia existe, pois sem necessidade de Deus creador e é um outro deus.

Cahem assim no materialismo.

Não é só, porém: querem os protestantes, com sua "razão altamente esclarecida" dictar normas de acção a Deus; e acham que é muito mais digno de Christo não fazer milagres...

Vão, assim, mais longe que os proprios inimigos de Christo na sua vida terrena; esses attribuiam a Satanaz os milagres de Christo; não os negando, porém.

A concepção normal de Christo é mais frequente entre os protestantes; muito mais notavel é negar a resurreição considerando-a como symbolica.

Pode-se invocar a autoridade de São Paulo, muitas vezes mal usada pelos protestantes, para confundil-os.

Diz o apostolo em uma de suas epistolas que sem a Resurreição de Christo a nossa fé será vã.

A Resurreição symbolica seria a negação não só de todo o Evangelho e das prophecias, como da divindade de Christo, que se alicerça principalmente nesse milagre.

Sem apoio na verdade; duvidando dos proprios livros que "livremente examinam"; tendo tantas doutrinas quantas intelligencias; o protestantismo se esborôa e secca como o sarmento separado do tronco que é a Igreja Catholica.

Dahi se explicar de uma maneira mais profunda a sympathia que os inglezes e americanos herejes tiveram pelos republicanos hespanhoes que sob a inspiração dos sem Deus russos, incendiaram, massacraram e profanaram a Hespanha.

A Benaça do Santo Padre aos escriptores da "Civiltá Cattolica" no 90.° anniversario da revista

Pio XII, por occasião do 90.° anniversario da "Civiltá Cattolica", endereçou ao director dessa Revista, uma importante e longa carta de felicitações e de bençãos.

De inicio, affirma que no momento em que transcorre o anniversario dessa Revista, apresenta-se á Santa Sé a opportunidade de manifestar a paternal benevolencia e de continuar assim com aquella tradição de singular affecto que vem sendo demonstrada pelos seus predecessores desde Pio IX, ao director e "áquelles que o precederam em tão nobre e apostolico trabalho".

Depois de congratular-se com a Revista, tanto mais — affirma Pio XII — "porque no estirpar os erros antigos e renascentes, haveis empunhado e empunhaes as armas da verdade, apoiando-se solidamente sobre a doutrina revelada e sobre a philosophia perenne, applicando-vos com grande louvor e com não menos fruto á divulgação e á defesa da doutrina de Santo Thomaz de Aquino", Sua Santidade envia suas bençãos qual premio do futuro apostolado e qual encorajamento em novas e maiores empresas para maior gloria de Deus e pela paz catholica entre os povos.

LEGIONARIO

Christus heri et hodie ipse et in saecula (Hebr. XIII-8)

Anno XII | Director: PLINIO CORRÊA DE OLIVEIRA | São Paulo, 23 de Julho de 1939 | Director-Gerente: FRANCISCO MONTEIRO MACHADO | Num. 358

7 dias em revista

Os discursos pronunciados durante o banquete offerecido pelo Exmo. Sr. Presidente da Republica ao Episcopado Brasileiro foram dignos de nota.

A oração do Sr. Dr. Getulio Vargas foi attenciosa e correcta. A magnifica oração do Exmo. Revmo. Sr. D. Alvaro Augusto da Silva, foi uma proclamação eloquente e incisiva dos direitos da Santa Igreja de Deus, e de sua benemerencia para com a Patria.

Os topicos do discurso do Chefe da Nação, em que este manifesta a sua sympathia para com a obra da Igreja Catholica, tão digna de profunda admiração, continuam a alimentar a esperança de que diversas questões sociaes de importancia vital para os catholicos, questões estas que estão pendentes de solução legislativa, encontrem brevemente solução favoravel.

* * *

Destas questões,uma, aliás abordada pelo proprio Pio XII na carta que escreveu ao Episcopado por occasião do recente Concilio, está agora na sua phase culminante.

Ninguem ignora a alarmante extensão que tem tido entre nós a propaganda espirita. De todas as partes tem chegado a este jornal noticias sobre a intensidade do proselytismo espirita. Ainda ha poucos dias, o nosso correspondente em Araraquara nos informava de uma verdadeira offensiva protestante e espirita naquella localidade, offensiva esta desfechada através do radio e da imprensa, publicando as folhas protestantes e espiritas os horarios de taes irradiações, e convidando insistentemente todo o povo a ouvil-as.

Ora, exactamente emquanto o Concilio se reunia para deliberar, entre outros assumptos, sobre a debellação do espiritismo, e emquanto o Governo do Paiz manifestava a sua reverencia para com o Episcopado na solemnissima homenagem que noticiámos, dava entrada no Ministerio da Justiça uma petição da Sociedade de Medicina e Cirurgia, propondo a prohibição do proselytismo espirita.

Segundo informam os jornaes, o director da Divisão de Assistencia aos Psychopatas daquelle Ministerio, opinou favoravelmente á petição. Aguardamos com a mais viva ansiedade o pronunciamento do exmo. sr. Ministro da Justiça.

(Conclue na 2.ª pag.)

A vida de hoje precisa do ENO 'Sal de Fructa'

O ENCERRAMENTO DO PRIMEIRO CONCILIO PLENARIO BRASILEIRO

(Do enviado especial do Legionario)

Em meio de grandiosas manifestações de fé, encerrou-se, nesta semana, o 1.º Concilio Plenario Brasileiro, realizado no Rio de Janeiro e de que temos dado aos nossos leitores amplas informações.

Publicamos hoje as noticias que da Capital do paiz nos manda o nosso enviado especial ás solemnidades publicas de encerramento do Concilio.

A GRANDE PROCISSÃO EUCHARISTICA

DOMINGO, 16. — Embora a muitos escape o grande significado do 1.º Concilio Plenario Brasileiro, a magna assembléa do nosso Episcopado tornou-se o acontecimento dominante destes dias no Rio de Janeiro.

Com desusado interesse popular, vinha sendo aguardada a procissão eucharistica deste domingo. O dia appareceu com algumas nuvens ameaçadoras que se dissiparam após um pouco de chuva, pela manhã. E durante toda a tarde, um tempo muito agradavel contribuiu para o pleno exito da procissão.

Na esplanada do Castello foi armado um estrado, em cujo centro erguia-se uma imponente cruz de madeira. Ahi se achava o altar para a benção do Santissimo Sacramento.

Muito antes da hora marcada para a sahida da procissão, chegavam á cidade fieis vindos de todos os cantos do Rio, sem contar os que vieram dos outros Estados para assistir a essa cerimonia.

A's 15 horas precisamente, teve inicio o cortejo, partindo da Cathedral.

Após percorrer algumas das principaes ruas do centro da cidade, deu entrada na esplanada do Castello, pela Av. Apparicio Borges, onde grande massa popular, formando alas, aguardava a passagem de Jesus Sacramentado.

No estrado central, o Revmo. Monsenhor Henrique Magalhães, como "speaker", dava ordens e pronunciava as orações, emquanto Monsenhor Gonzaga Carmo dirigia impeccavelmente a collocação dos assistentes e das associações religiosas. Durante todo o percurso reinou a mais completa ordem.

Aclamações ao Santissimo Sacramento, transmittidas por poderosos alto-falantes collocados em arvores de algumas esquinas, eram entremeadas com o Terço dirigido por Mons. Henrique Magalhães e acompanhado por todos os fieis, e com os bellissimos cantos entoados pelo excellente côro dos Revmos. Padres Franciscanos de Petropolis.

Imponente aspecto apresentava o cortejo ao aproximar-se do altar da esplanada do Castello.

Annuncia-o Mons. Henrique Magalhães: "As bandeiras já se acham a pouca distancia do altar: a bandeira do Brasil, a bandeira da Santa Sé, a bandeira do Santissimo Sacramento, a bandeira da Adoração Nocturna: é o grande abraço da paz!"

Seguem-se, pela ordem, as Irmandades, Ordens Terceiras, Clero regular e secular, seminaristas e, finalmente, os Revmos. Padres Conciliares, estes recebendo por toda a parte os aplausos populares.

A' medida que se aproxima o carro triumphal, com o Santissimo Sacramento, augmentam as aclamações, emquanto o "speaker" reza em nome do povo: — "Jesus, abençoae o Brasil, Jesus abençoae o Santo Padre! Jesus, dae paz ao mundo!"

Sobem os Exmos. Revmos. Bispos ao Altar, achando-se já no estrado central, de um lado o corpo diplomatico e representantes das autoridades civis, doutro lado os numerosos photographos, entre os quaes, com a sua reconhecida perícia, o Revmo. D. Placido, da Ordem de S. Bento, e o photographo do "Legionario".

Logo em seguida ao carro triumphal, em que o Exmo. Revmo. Sr. Nuncio Apostolico traz o Santissimo Sacramento, segue uma guarda de honra; formada de militares e pessoas gradas.

Proseguem as supplicas: "Jesus abençoae o nosso Episcopado! Jesus abençoae o nosso Cardeal!".

O Carro processional com o Santissimo Sacramento

Mons. Henrique Magalhães pede ao povo que faça o maior silencio, quando o Santissimo Sacramento é conduzido ao Altar O côro dos Franciscanos então o "Salutaris" e o "Tantum ergo" e é dada a benção do Santissimo pelo Exmo. Revmo. Sr. Nuncio Apostolico, seguindo-se as orações de costume.

Ainda em silencio o Santissimo Sacramento desce para ser conduzido á Cathedral, e a seguir dispersa-se o povo.

Perderam-se tres creanças. As mães afflictas accorrem para o "speaker", que pede para que ellas sejam assim que encontradas, levadas ao estrado. Afinal, appareceram.

Os ultimos automoveis, com os Exmos. Revmos. Srs. Bispos e as autoridades presentes, vão a custo rompendo a massa popular que se retira vagarosamente.

NO CORRER DA SEMANA

2.ª FEIRA — Estão terminadas as reuniões conciliares. Agora, o Episcopado é alvo das homenagens que lhe são prestadas a exemplo do que se deu no domindo dia 9, em que as Congregações Marianas promoveram uma grande reunião em honra dos Exmos. Revmos. Srs. Bispos.

Para este dia foi marcada a homenagem ao Santo Padre, por iniciativa de um grupo de senhoras da alta sociedade do Rio de Janeiro.

Effectuou-se ella no Itamaraty, ás 15 horas, tendo a presidil-a o Exmo. Revmo. Sr. Nuncio Apostolico.

A sala de reuniões do palacio de nossa "chancellaria" foi totalmente occupada por numerosa assistencia.

De inicio, a banda de musica do Corpo de Fuzileiros Navaes executou o Hymno Nacional.

Seguiram-se os discursos. Sobre a figura do Pontifice gloriosamente reinante, falou o Dr. Alceu Amoroso Lima. O Presidente da Junta Nacional da Acção Catholica Brasileira discorreu sobre a longa e brilhantissima série dos Pios na historia da Igreja, para terminar exaltando as qualidades excepcionaes de S. S. o Papa Pio XII.

S. Excia. Revma. o Sr. D. Attico Eusebio da Rocha agradeceu, em nome do Cardeal Legado, as homenagens prestadas.

..Por fim, o Prof. Jonathas Serrano proferiu um discurso de saudação ao Episcopado Brasileiro.

3.ª FEIRA, 18 — Na sala de sessões do Instituto Historico Brasileiro foram os Exmos. Revmos. Srs. Bispos alvo de nova e significativa homenagem.

Os Srs. Fernando Magalhães e Pedro Calmon foram os oradores officiaes do Instituto, saudando respectivamente S. Em. o Cardeal Legado e o Episcopado Brasileiro.

Agradecendo, pronunciou bellissimo e eloquente discurso o Exmo. Revmo. Sr. D. José Gaspar de Affonseca e Silva. Suas palavras despertaram, no auditorio, um enthusiasmo dos mais calorosos, sendo interrompidas por prolongadas e vibrantes applausos. Depois de haver feito tocantes referencias a proposito da reunião dos Exmos. Revmos. Srs. Bispos no Concilio, frizou o sentido nacionalista da missão do Episcopado, exprimindo os mais opportunos e profundos conceitos.

Neste mesmo dia, realizou-se o banquete offerecido pelo Chefe da Nação aos Exmos. Revmos. Srs. Bispos. O banquete foi effectuado no salão nobre do Palacio do Itamaraty, decorrendo num ambiente de grande solemnidade.

O Exmo. Sr. Getulio Vargas, Presidente da Republica, compareceu acompanhado do General Francisco J. Pinto e do commandante Angelo Nolasco, ajudante de ordens.

Por motivo de molestia, S. E. o Cardeal D. Sebastião Leme não poude estar presente, sendo representado por S. Excia. Revma. o Sr. D. A. Alvaro da Silva, Arcebispo Primaz da Bahia.

Compareceram tambem o Exmo. Sr. Nuncio Apostolico e os Ministros de Estado.

Fez uso da palavra o Chefe da Nação, tendo o Sr. Arcebispo Primaz respondido agradecendo a homenagem.

4.ª FEIRA — Na sala da bibliotheca do Palacio S. Joaquim, realizou-se a ultima congregação secreta do Concilio, finda a qual S. Em. o Cardeal Legado leu a Pastoral Collectiva dirigida ao Clero e aos fieis brasileiros, dada á publicação no dia seguinte. Em seguida o Secretario do Concilio lê o appello dirigido pelo Episcopado para a fundação de uma Universidade Catholica no Brasil.

O Exmo. D. Alberto Gonçalves, bispo de Ribeirão Preto, apresenta o seguinte voto, que é:

"Proponho que nas actas do "Concilio Plenario Brasileiro" sejam inseridos os votos seguintes: da mais perfeita obediencia e reverencia ao chefe da Igreja Catholica e vigario de Jesus Christo, na pessoa do actual Pontifice Pio XII; de profunda gratidão ao Exmo. Sr. Arcebispo Metropolitano do Rio de Janeiro e Legado Pontificio, D. Sebastião Leme da Silva Cintra,pela esclarecida competencia e ardente zelo com que preparou e dirigiu este Concilio; de elevada consideração ao Exmo. e Revmo. Sr. Nuncio Apostolico, D. Bento Aloisi Masella, pela sua presença e cooperação nos trabalhos do mesmo Concilio; de louvor aos Revmos. officiaes por elle eleitos pelo efficaz desempenho das funcções que lhes foram conferidas.

..Finalmente, os padres do Concilio agradecem á Benemerita Irmandade do Santissimo Sacramento da Caandelaria, a delicada e generosa hospedagem que lhes foi dada durante os dias da realização do Concilio.

Sala das Sessões do Concilio Plenario Brasileiro, 12 de julho de 1939. — Alberto Gonçalves, bispo de Ribeirão Preto".

S. Em. o Cardeal D. Sebastião Leme, acompanhado de todos os Bispos conciliares, esteve hontem á tarde no Palacio do Cattete, afim de agradecer ao presidente da Republica a homenagem a elles prestadas pelo governo ao Episcopado, no banquete do Itamaraty.

..Uma commissão dos Exmos. Revmos. Srs. Bispos visitou tambem o Prefeito do Rio de Janeiro.

5ª FEIRA

A SOLEMNIDADE PONTIFICAL DE ENCERRAMENTO

A cerimonia final do Concilio a todos pareceu exceder, pela pompa e grandiosidade. Teve inicio ás 9 horas, na Igreja de Nossa Senhora da Candelaria, para só terminar depois de uma hora da tarde. Achava-se o sumptuoso templo magnificamente ornamentado e literalmente occupado pelos convidados e o povo em geral.

A' hora marcada para a Pontifical, os Revmos. Srs. Padres Conciliares deixam a sachristia da Igreja e atravessam, formando um cortejo magnifico, a nave lateral esquerda. Por ultimo vêm o Exmo. Revmo Sr. Nuncio Apostolico e S. Em. o Cardeal Legado. Os convidados de honra já se acham em seus lugares, entrando agora o Principe D. Pedro de Orleans e o Presidente da Junta Nacional da Acção Catholica, que fecham o cortejo.

Celebra a Pontifical o Exmo. Revmo. Sr. D. João Becker, Arcebispo de Porto Alegre. Durante a elevação, a banda militar executa o Hymno Nacional.

Terminado o Santo Sacrificio, H. Magalhães, que dirige uma Consagração ao Coração Eucharistico de Jesus, feita por todos os presentes. Segue-se a chamada dos Revmos. Pes Conciliares pelo Notario. Em seguida, os Revmos. Padres Conciliares procedem á assignatura da Acta do Concilio. Em primeiro lugar, S. Em. o Cardeal Legado, depois o Exmo. Revmo. Sr. Nuncio Apostolico e a seguir todos os Bispos pela ordem da sagração.

A Banda Militar, no exterior da Igreja, executa os Hymnos Pontificio e Nacional.

O Exmo. Revmo. Sr. D. José Pereira Alves pronuncia o discurso de encerramento.

Canta-se o Te-Deum. O côro dos Franciscanos de Petropolis entôa as aclamações e dá-se, por fim, o abraço da Paz entre os Exmos. Srs. Prelados.

Está encerrado o 1.º Concilio Plenario Brasileiro. O povo, cheio de enthusiasmo, canta o "Quaerimos Deum".

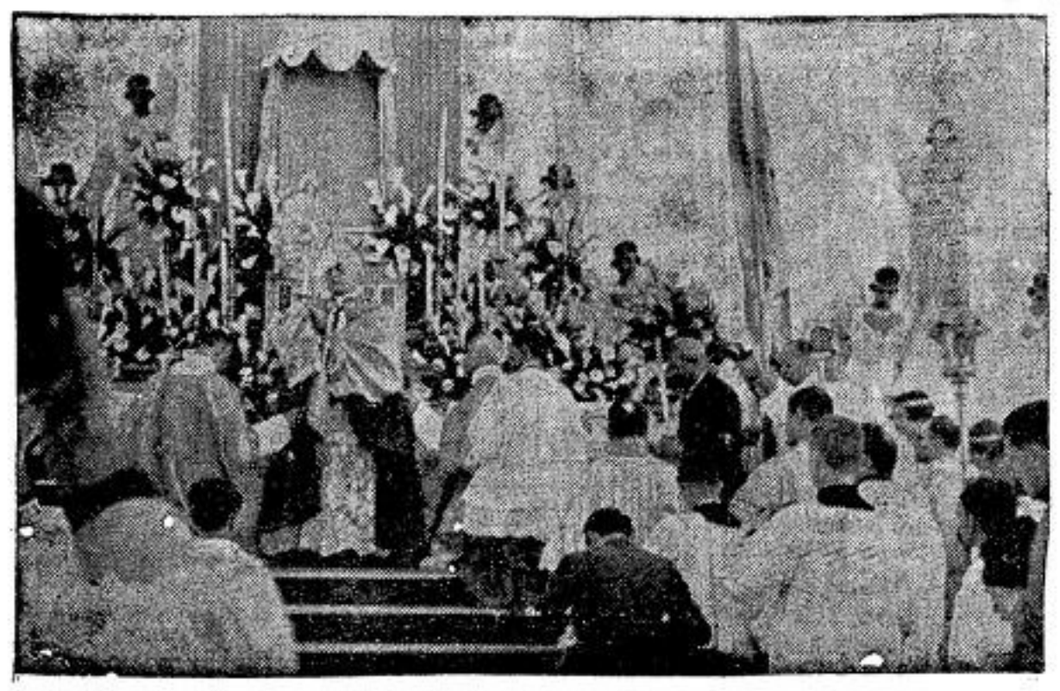

Ao ser dada a Benção do Santissimo Sacramento na procissão de domingo ultimo no Rio de Janeiro.

Photographias do Concilio

Com o Revmo. D. Placido, do Mosteiro de S. Bento, do Rio, podem ser obtidas excellentes photographias de todos os actos publicos do Concilio.

Os interessados podem dirigir-se ao Mosteiro de S. Bento do Rio, sendo o preço da collecção de 12 photographias 8$000, sem ser preciso pagar o porte.

LEGIONARIO

SEMANARIO CATHOLICO COM APPROVAÇÃO ECCLESIASTICA

Direcção:
Rua Quintino Bocayuva, 54
Sala 323 — Phone 2-7276
Redacção e administração:
Rua Immaculada Conceição, 59
Telephone 5-1536
Caixa Postal, 2849

Assignaturas:

Anno	15$000
" exterior	25$000
Semestre	8$000
" exterior	13$000
Numero avulso	$200

Rogamos aos nossos assignantes communicarem a mudança de seus endereços para a Caixa Postal 2849.

Annuncios

Peçam tabella, sem compromisso

Não publicamos collaboração de pessôas extranhas no nosso quadro de redactores.

O LEGIONARIO tem o maximo prazer em receber visitas ás installações de sua redacção e officina, mas pede que não sejam as mesmas feitas nas 2as., 3as. e 4as. feiras, por exigencias do serviço.

COMMENTANDO...

MACHADO DE ASSIS E A IGREJA

Certo jornalista carioca pretendeu defender o grande estylista, cujo centenario ora se festeja, da pécha de indifferente, peior do que isso, da accusação de pensador que não ousa expor abertamente as suas idéas, mas que as disfarça numa escamoteação manhosa.

Registre-se o progresso. Hoje já se considera desmerecedor o facto de alguem ser julgado um indifferente, a ponto de se articularem defesas posthumas.

Outr'ora não era assim. O que estava na moda era o scepticismo elegante, a reticencia granfina, a hesitação delicada. O proprio Machado, cremos não approvaria a attitude de seus advogados gratuitos que, muito desajeitadamente, procuram descobrir o antidoto daquelle veneno subtil, cuja formula foi a sua maior preoccupação e mais alta gloria. De facto, que seria o D. Casmurro, por exemplo, sem o veneno machadeano? Apenas o relato insosso de um acontecimento muito vulgar, barato mesmo, desprovido da menor originalidade.

Entretanto, é verdade que o romancista escreveu paginas de grande firmeza sobre a situação da Igreja, no Brasil, no seu tempo. O jornalista carioca transcreveu-as em seu artigo de apologia. Para falar a verdade, não achamos que fosse a melhor politica lembrar esses rasgos isolados do mestre. Nestas passagens, em que Machado se desfaz da tela bem urdida que esfuma os contornos, para adoptar, surprehendentemente, a voz entonada e sem gaguejos, de um Catão a exprobar o clero nacional, nota-se algo mais que o simples desejo de rehabilitação da disciplina ecclesiastica.

Muita coisa havia, neste Brasil segundo imperio, que estava errada, mais do que isso, ridicula. Não é impagavel aquelle sujeito que, modestamente, pretendia rever a obra de S. Thomaz de Aquino, para apontar-lhe as evidentes falsidades? Além do mais, a grande voga era atacar a Igreja. Qualquer calouro pedante e corrompido achava-se no dever de illuminar, com o facho da sciencia, as trevas da superstição.

Havia, ainda, o regalismo, que desejava atrellar o catholicismo ao carro da burocracia. Como vemos, não faltava materia para um espirito ávido de moralizar a sociedade pelo brilho de sua penna. No emtanto, Machado, o homem original cujo estylo unico não póde ser imitado, foi cahir na valla commum: só foi preciso, resoluto, claro, quando quiz, elle, Machado de Assis expurgar a Igreja, justamente a Igreja, a victima do seu seculo, a desprotegida dos homens, dos males que, n'Ella, divisava. Será que o seu talento não poderia manifestar-se, castigando corrupções muito certas, que grassavam emquanto viveu? Não acreditamos.

Então... por que?

Ora! Porque foi o jornalista carioca levantar esta questão? Meus amigos... estes amigos...

A Carta Pastoral do Episcopado Brasileiro
no encerramento do Concilio Plenario Brasileiro

A integra da Carta Pastoral do Cardeal Arcebispo do Rio de Janeiro e dos Arcebispos e Bispos do Brasil por occasião do encerramento do Concilio Plenario Brasileiro

AO CLERO E AOS FIEIS DE NOSSAS DIOCESES

Saudação, Paz e Benção em Nosso Senhor Jesus Christo

Irmãos e filhos, em Jesus Christo.

Pela primeira vez, na historia da Igreja, no Brasil, reune-se um Concilio Nacional. Espetaculo edificante e consolador o desta magnifica assembléa de pastores que, com as luzes do Espirito Santo e sob a presidencia de um representante do successor de São Pedro, se congregaram de todos os recantos desta immensa Patria, no intuito de estudar, resolver, e estatuir, em fraterna colaboração, o que melhor contribuisse para o bem das almas confiadas á solicitude de seu zelo pastoral.

A promessa da assistencia de Christo á sua Igreja é indefectivel: "Onde se reunirem dois ou tres, em meu nome, ahi estarei no meio delles." (Math. XVIII, 20). Em nome de Christo nos reunimos os que fomos convocados pela voz do Supremo Pastor, seu vigario na terra; em nome de Christo nos reunimos os que, zelando pela integridade da fé e pureza dos costumes, só visamos com a dilatação do reino de Christo á mais esplendida manifestação da gloria de Deus. E Christo, esperamol-o sem hesitações, assistiu-nos com a sua graça, suas illustrações e bençãos de concordia e de paz.

Justo é, pois, que, ao encerrarmos solemnemente os trabalhos conciliares, nosso primeiro sentimento seja de acção de graças ao Todo Poderoso, pae de todas as luzes e fonte de todo o bem. A Elle se elevam, em gesto espontaneo e fervoroso, nossos corações agradecidos. E, para que mais ampla e profunda seja a manifestação de nosso reconhecimento, desejamos, outrossim, a ella se associem, em perfeita communhão de sentimentos, o clero e todos os nossos amados fieis.

Este convite ao solemne **Te-Deum** de todos os filhos da Terra de Santa Cruz é o primeiro pensamento inspirador desta Carta Pastoral.

Outro motivo que a ditou foi o desejo sincero de entrar, desde logo, em communicação comvosco, para dar-vos de coração, nossas bençãos de paes espirituaes de vossas almas e, ao mesmo tempo, dirigir-vos qualquer palavra de exhortação.

Não é chegado ainda o momento de vos transmittir os Decretos do nosso Primeiro Concilio e recomendar-vos a sua fiel observancia. Exige a sabedoria das leis canonicas sejam elles, antes da solemne promulgação, vistos e approvados pela Santa Sé. A seu tempo, e pela forma que melhor convier, serão as novas determinações, levadas ao vosso conhecimento, para entrar na plenitude de seu vigor.

Queremos, hoje, abrir ao nosso povo, paternalmente, nossos corações de bispos e prelados, que velam solicitos pela porção do rebanho de Christo que lhes foi confiado.

A grande necessidade do Brasil: formação religiosa

Por dadiva singular da bondade de Deus, o Brasil é e conserva-se sinceramente religioso. Nossa formação historica, toda ella feita á sombra da Cruz, embebeu profundamente, na alma nacional, o temor de Deus e o amor a Christo. Os missionarios que, desde os primeiros dias de nosso despertar para a vida civilizada, num esforço epico de zelo dedicação e generosidade, plasmaram a nossa vida espiritual, impregnaram-na toda do aroma divino do Evangelho. Nem permittiu a Providencia que nenhuma prolongada campanha anti-religiosa viesse, em nossa evolução historica, solapar na consciencia do povo, os profundos alicerces, em que descança, com a fé em Deus, a grandeza moral da nacionalidade.

Mas o sentimento de si, não basta: é mister cultival-o, para conservar-se, desenvolver-se e abrir em fructos sazonados. A disposição espontanea que nos leva a cumprir com facilidade deveres para com Deus, reclama, por igual, a solicitude de uma educação assidua e esmerada. Sem a preoccupação educativa, a religiosidade inculta definhará raquitica, se não alimentar, com a pujança selvagem de sua seiva, fructos venenosos da credice e da superstição. Sentimento religioso e instrucção religiosa completam-se, para o bem das almas, como o trabalho do homem e a fertilidade da terra, para a riqueza material das nações.

Um exame imparcial e sincero impõe-nos aqui a lealdade de reconhecer publicamente a grande lacuna, da nossa vida espiritual. A instrucção religiosa, entre nós, não corresponde ás exigencias da grande nação christã que é o Brasil. Desde as espheras mais cultas, onde, tantas vezes, os conhecimentos não se extendem muito além das formulas elementares, mal assimiladas, do catecismo da primeira communhão, até as camadas populares, onde não raramente se ignoram até os mais indispensaveis rudimentos da doutrina evangelica, varias e graves defficiencias appresenta a formação christã do nosso povo. E, no emtanto, o conhecimento da Boa Nova, em toda a sua integridade e profundeza, é condição essencial da florescencia das virtudes christãs. Poderemos acaso desconhecer, sem prejuizo para as nossas almas, o thesouro das verdades que o Divino Mestre, das riquezas de sua sabedoria, nos communicou para a salvação dos homens? Poderá a nossa vida religiosa expandir-se, em toda a sua plenitude, fecunda e consoladora, sem o alimento desta seiva sobrenatural, que nos advem da união com Christo, da assimilação de sua doutrina, da identificação com os seus sentimentos? Mais, no conflicto das doutrinas e na propaganda de tantas ideologias heteroclitas, como preservar em sua pureza, incontaminada, o dom precioso da nossa fé, se não a defendermos com o estudo sincero e proporcionado ao gráu de cultura de cada intelligencia? Quantas crises religiosas tiram a sua origem das falhas de uma instrucção deficiente e mal orientada! Quantos naufragios moraes causados pelo desconhecimento dos meios de salvação postos por Deus ao alcance das consciencias! Quantas almas chamadas a grandes elevações na virtude rastejam toda a vida em deploravel mediocridade, porque se lhes não rasgaram em toda a sua amplitude os horizontes da santidade christã!

Causa principal da ignorancia: — penuria de sacerdotes

Mal enorme, de funestas e incalculaveis consequencias, a ignorancia religiosa! Para applicar-lhe, porém, remedio efficaz, urge investigar-lhe as causas. Entre estas, a principal é, sem duvida, a penuria de sacerdotes. Pela propria natureza da vocação sobrenatural pela missão, que ao sacerdote foi confiada por Christo e pela Igreja, pelo cuidado e esmero da cultura ecclesiastica, é o ministro de Deus 'prégador authentico da Bôa Nova. A elle, principalmente, compete o dever de annunciar a palavra de Deus, e cultivar, entre os fieis, a bôa semente do Evangelho. No Brasil, infelizmente, o numero de sacerdotes está muito abaixo das exigencias espirituaes do povo. O crescimento rapido da população, a extenção immensa do territorio mal cortado por vias faceis e promptas de communicação, as repercussões das malfadadas reformas da politica pombalina, que se prolongaram, entre nós, por longos annos, bem explicam, além de outras causas, esta desproporção afflictiva entre o pequeno numero de operarios e a grande mésse do Senhor. As consequencias dolorosas ahi estão: freguezias ruraes, vastas como dioceses ou reinos, mal servidas muita vez por um só sacerdote, que apenas pode percorrel-a toda na roda do anno; grandes agglomerações urbanas, com as multiplas necessidades do apostolado moderno, entregues ao zelo de poucas dezenas de operarios evangelicos a vergarem sob o peso de responsabilidades superiores ás proprias forças e possibilidades de acção. Quando nos lembramos que, nos Estados Unidos, para 20 milhões de catholicos, ha cerca de 25.000 sacerdotes; na França, para 40 milhões de habitantes, mais de 50.0000 sacerdotes; na Italia, para uma população um pouco maior, 60.000 padres, e comparamos estes numeros com os nossos escassos 5.000 sacerdotes a servirem uma população de cerca de 45 milhões de fieis, disseminados em territorio quasi tão grande como a Europa, sentimos, em toda a sua viveza pungente, a grande necessidade espiritual da nossa cara Patria.

O mal, é verdade, tem diminuido, nestes ultimos tempos. Multiplicam-se os seminarios e augmenta, de anno para anno, o numero dos que nelles se preparam para a lides do apostolado e apura-se constantemente a formação intellectual e moral dos eleitos do Senhor.

Na Cidade Eterna, ha ainda poucos annos, fundou-se o Collegio Pio Brasileiro, que começa já a dar os seus primeiros fructos, e para o qual tanto deseja o Santo Padre collaboração e auxilios dos fieis, afim de que, de dia para dia, augmente o numero dos levitas escolhidos, formados á sombra da Cathedra de Pedro.

Mas os progressos realizados, por mais consideraveis que se nos affigurem, deixam-nos ainda muito distantes do ideal que importa realizar, sem demora.

As vocações e os fieis

Para a resolução deste magno problema — o problema do futuro christão do Brasil — devem os fieis collaborar em estreita e continua alliança de esforços com a hierarchia. Nada ha que tão de perto possa interessar á vida christã, como o recrutamento e formação do clero. Para as almas vive o sacerdote. Por instituição e vontade divina, elle é o instrumento normal da graça divina, na obra da santificação. E' o padre quem, no baptismo, nos torna filhos adoptivos de Deus; quem, na confissão restitue a paz ás consciencias, perdoados os peccados e applicando-lhes a efficacia redemptora do sangue de Christo; é elle quem, no matrimonio, implora as bençãos divinas para as familias; elle, ainda, quem, no declinar da existencia, assiste, consola, conforta e dilata-nos as esperanças na paz definitiva da immortalidade gloriosa. Em nome dos fieis e juntamente com elles, o padre renova todos os dias, em nossos altares, o grande sacrificio theandrico, centro da historia do mundo e fonte primeira da vida espiritual dos remidos. Na vida de um povo, o sacerdocio constitue, por sua natureza e finalidade, o escol de homens unicamente consagrados á elevação da moralidade geral, á pregação da paz, da justiça, da concordia, da fidelidade e de todo esse cortejo de virtudes humanas e christãs, sem as quaes a revolta dos instinctos indisciplinados e das paixões sem freio prepara, com a corrupção dos costumes, a decadencia senão a morte das civilizações. Clero santo e numeroso é a maior graça com que a Providencia abençôa um povo.

Varias são as formas por que podem os fieis collaborar no recrutamento e na formação da milicia de Deus.

Auxilio ás vocações

a) A ORAÇÃO

Pela oração, antes de tudo "Enviae, Senhor, operarios á vossa messe". Ante o espectaculo da grandeza da seára e do pequeno numero dos que nella trabalham, ensinou-nos o proprio Divino Mestre a levantar para o alto, olhos e mãos supplicantes. A vocação ao apostolado é dom divino; peçamos todos os dias a Deus que multiplique, entre nós, os escolhidos do seu amor, para a dilatação do reino de Christo, em nossa cara Patria.

b) O AMBIENTE DE FAMILIA

Mas, á graça de Deus cumpre associar a collaboração do homem. E aqui, quão nobre é a missão da **familia christã!** As bôas sementes, por Deus lançadas no coração generoso de almas juvenis, pedem, para germinar e crescer, terra bôa e ar puro. Nos lares onde não se vive com fervor a vida christã, onde o mundanismo deforma a justa apreciação das coisas e enerva as vontades para o bem, onde a triste mediocridade dos pequeninos egoismos satisfeitos nunca é interrompida pela belleza moral de grandes attitudes heroicas, como quereis que despontem e medrem desejos de vida mais nobre, inspirada toda em piedade varonil e dedicação generosa? E' nas familias fieis ao amor de Deus, constantes na fidelidade ao dever, grandes na austeridade do sacrificio, que por via de regra, põe o Senhor olhares de predilecção e escolhe os futuros ministros de suas misericordias. Não ha recompensa mais bella, aos olhos da fé, que esta eleição para a dignidade de servir ao altar. Que familia brasileira não ha de aspirar para algum de seus filhos, á grandeza desta honra divina?

Aos desvelos dos paes, em crear ambiente favoravel ás vocações e preserval-as dos perigos que as ameaçam, associem tambem seus esforços todas as instituições que continuam a acção educativa do lar. Escolas e collegios, associações piedosas e patronatos, obras paro-

Continúa na pag. seguinte)

CATHOLICOS

Comprem EXCLUSIVAMENTE suas Joias e seus Presentes na conhecida

JOALHARIA

CASA CASTRO

OFFICINAS PROPRIAS

RUA 15 DE NOVEMBRO N.º 26 (Esquina da Rua Anchieta)

Unicos concessionarios dos AFAMADOS relogios "ELECTRA"

dias em revista

CONTINUAÇÃO DA 1.ª PAGINA

Como dissemos, as palavras do Exmo. Sr. Dr. Getulio Vargas ao Episcopado Nacional fazem esperar uma solução favoravel a tal pedido.

Sem entrarmos no merito directo da questão, sem discutirmos a indiscutivel nocividade social da propaganda espirita, devemos fundar nossa espectativa no facto de ter S. Excia., implicitamente em seu referido discurso, reconhecido que o Brasil é catholico, ao Catholicismo deve as suas melhores tradições, e nelle procura hoje as suas melhores esperanças.

Se a obra do Catholicismo é de tal modo benemerita, como admittir-se, em um Estado que em suas leis repudiou o liberalismo venenoso que nos intoxicava, que uma propaganda intencional e insidiosa venha tentar a destruição completa desta obra?

* * *

Os jornaes desta Capital trouxeram, esta semana, noticias confusas sobre uma resolução do Episcopado Francez, segundo a qual teria sido autorizada novamente a leitura do jornal "Action Française", leitura esta prohibida para os catholicos ha alguns annos atraz.

Sem pretendermos historiar novamente, nesta rapida nota, aquella rumorosa e complexa questão, accentuemos apenas alguns pontos que são bastante claros naquellas noticias:

a) A Santa Sé condemnou, sob Pio XI, os erros da "Action Française", as obras de Daudet e de Maurras, e o orgão daquella corrente;

b) ao que parece, aquelles dois escriptores retrataram por escripto seus erros, dirigindo a retractação á Santa Sé;

c) esta, absolvendo-os de sua rebeldia, manteve, entretanto, na integra, todas as condemnações fulminadas por Pio XI quanto ás obras anteriores á retractação;

d) assim, pois, continua absolutamente prohibida a leitura dos exemplares do jornal "Action Française" anteriores á retractação;

e) como, porém, é de se suppor que, depois da retractação, aquelles escriptores não reincidam em seus erros, não é prohibida a leitura dos jornaes que, daqui por deante, elles publicarem.

Quando, porém, recebermos da Europa informações mais detalhadas, sobre esta importantissima questão, transmittil-a-emos aos nossos leitores.

A Universidade Catholica de Washington promove a diffusão da doutrina social Catholica

Nos dias que passam, só o catholicismo póde trazer ao mundo a ordem e, em consequencia, a paz de que elle necessita. E muito meritoria tambem nos parece a diffusão alli da sociologia catholica, por se tratar de um paiz protestante, onde maior é o numero de preconceitos que impedem a acção da Igreja de Christo.

A Universidade Catholica de Washington está promovendo, nos Estados Unidos, conferencias elucidativas da doutrina social da Igreja, ao mesmo tempo que enceta a publicação de folhetos sobre o mesmo assumpto.

Muito louvavel a iniciativa daquella Casa de ensino americana.

AINDA OS CRIMES DOS VERMELHOS

Durante a guerra hespanhola, foram innumeros os horrendos assassinios de Padres e Religiosos nas varias cidades da Hespanha. Somente na provincia de Madrid, segundo annunciou officialmente o seu Bispo, 236 Padres foram fuzilados e massacrados.

Agora que já voltou para a Hespanha a tranquillidade e a paz, não deixa ainda de ser opportuno relembrar os crimes dos vermelhos. Elles apontam ás nações o que significa, para o mundo, a victoria dos nacionalistas e o que significaria a sua derrota.

A Carta Pastoral do Episcopado Brasileiro

no encerramento do Concilio Plenario Brasileiro

A integra da Carta Pastoral do Cardeal Arcebispo do Rio de Janeiro e dos Arcebispos e Bispos do Brasil por occasião do encerramento do Concilio Plenario Brasileiro

(Continuação da 2.ª pag.

chiaes de catecismo, e a Acção Catholica, nas suas multiformes actividades, têm nesta nobilissima cruzada com o seu quinhão de responsabilidades, a gloria de um apostolado sobre todos urgente e fecundo.

c) SOCCORROS MATERIAES

Nem se esqueça o aspecto material e economico do problema. A formação de um sacerdote é longa e dispendiosa; a manutenção dos seminarios, com o seu corpo docente, sua bibliotheca e todas as installações indispensaveis á bôa educação physica, intellectual e moral dos futuros ministros de Deus, impõe sacrificio de despesas avultadas e constantes. Para que havemos de appellar, senão para a generosidade dos catholicos brasileiros? Não é para elles, que se formam os sacerdotes? Não é a vida religiosa e moral dos fieis a primeira beneficiaria da formação de um clero bem preparado, para o exercicio, de sua missão consoladora? Conforta-nos o coração contemplar o sem numero de obras de beneficencia, creadas e mantidas pela liberdade dadivosa dos fieis, que não sabem fechar a propria bolsa todas as vezes que a caridade lhes bate á porta. Obra de caridade tambem é a educação do ministro de Deus, e tanto mais nobre e meritoria quanto os valores da alma sobrelevam aos do corpo. Quem poderá avaliar o bem immenso — miserias soccorridas, afflicções consoladas, ignorancias instruidas, innocencias preservadas do mal, arrependimentos rehabilitados para a virtude — que acompanha,como cortejo de bençãos, a actividade de um sacerdote zeloso? E quem não desejaria participar desta magnifica irradiação de bondade e de amor christão, contribuindo para levar a bom termo vocações que luctam penosamente, com a escassez de meios? Esta é ainda a vontade expressa do Santo Padre, que a este Concilio recommenda encarecidamente que ampare e promova por todos os meios a obra das vocações ecclesiasticas: **agendum profecto est de opere vocationibus tuendis ecclesiasticis omni studio ac ope provehendo.** Que, portanto, a obra das vocações sacerdotaes, a fundação de bolsas de estudo, a contribuição esporadica ou periodica para os seminarios encontrem, nos corações generosos e esclarecidos dos nossos fieis, o merecido acolhimento, que lhes está a reclamar a urgencia da maior necessidade espiritual do nosso caro Brasil — a formação rapida de um clero numeroso e digno da excellencia de sua vocação evangelica, de luz do mundo e sal da terra.

Collaboração com o sacerdocio na formação religiosa do povo

Na economia normal da Providencia, o sacerdote é auxiliado, em sua missão authentica de mestre da doutrina christã, por pessoas e instituições, que desempenham na educação das novas gerações, tarefa de importancia fundamental e insubstituivel. Quanto mais sensivel se apresenta, como entre nós, a penuria do clero, avulta a acção benemerita destes collaboradores, tornando-se então preciosa e indispensavel. Solicital-a, desenvolvel-a, aprimoral-a é, em taes circumstancias, necessidade imperiosa de um dever.

a) A FAMILIA

Primeira entre as instituições que devem distinguir-se, em a nobre porfia de ministrar instrucção religiosa, **é a familia.** Aos paes delega, de maneira particular, **a Igreja a missão** sobre todas honrosa e delicada de encaminhar os filhos, nos seus primeiros passos, para Deus. A intimidade dos affectos puros e continuidade da influencia educadora, **a profundidade das impressões infantis transformam naturalmente o lar christão em santuario,** onde almazinhas innocentes que desabrocham para a vida, aprendem a elevar ao Pae do céu as primeiras homenagens de seu amor. Nenhuma outra poderá mais tarde supprir de todo esta primeira formação religiosa. O amor das mães attinge, no coração dos filhos, profundezas inaccessiveis a estranhas influencias. A convivencia de todos os dias multiplica as opportunidades do ensino integral, interessante, adaptado ás multiplas exigencias mysteriosas do desenvolvimento da creança. Mais que a instrucção oral, o exemplo de vida christã, elevada e digna, cala no intimo da alma como lição eloquente, que nunca mais se esquece por entre as vicissitudes da existencia afóra. Convém, pois, lembrar aos paes a nobre grandeza de suas responsabilidades e o dever de se prepararem, com todo o esmero, para o desempenho da mais importante missão que lhes confiou a Providencia. Que as mães se habilitem a ser as primeiras mestras de catecismo dos seus filhos. Que toda a organização da familia seja, pela palavra e pela acção, escola viva e coherente de virtudes christãs. Que os sacramentos, vehiculos da graça divina, sejam recebidos a tempo e com todo o fervor da piedade esclarecida: não se protele, além dos primeiros dias immediatos ao nascimento, o baptismo, que nos faz filhos de Deus; não se omitta, por negligencia, a confirmação, que nos prepara para a victoria nas luctas christãs da virtude; não se retarde nem se descuide o preparo para a primeira communhão, que leva a Jesus as almazinhas que se entreabrem para a vida moral. A estes desvelos positivos aliem os paes a mais vigilante solicitude em afastar dos proprios filhos qualquer perigo que lhes possa ameaçar a integridade da fé ou empanar-lhes a pureza dos costumes. Contra a acção deleteria das más companhias, das leituras corruptoras ou das diversões inconvenientes, a Providencia os constituiu anjos tutelares dos filhos, incapazes ainda de se precaverem contra males que desconhecem em toda a sua virulencia.

A grande cruz do Altar da Esplanada do Castello.

b) — Escolas e collegios

Não cessa, com a edade escolar, a responsabilidade das familias. Seu primeiro dever é aqui a preferencia da escola que confirme, continue e desenvolva a orientação espiritual do lar. A situação do Brasil de hoje, mercê de Deus, não é, neste ponto, a mesma de alguns annos atraz. Nos estabelecimentos officiaes de ensino primario e secundario, a instrucção religiosa foi concluida como materia do curso ordinario se assim termo feliz á situação dolorosa e funesta creada pelo laicismo, não menos contrario ás justas exigencias da consciencia religiosa do paiz do que nocivo aos verdadeiros interesses nacionaes. Doravante, nas escolas publicas, poder-se-á ministrar á consciencia dos cidadãos solido fundamento de vida espiritual, base de todo o progresso, e aos paes de familia não se negará o direito de integrar a formação moral e religiosa dos filhos no todo indivisivel de sua educação humana.

Resta agora que seja transformada a lei em realidade cada vez mais efficiente. Para este fim, ao lado dos representantes do Governo, com a sua boa vontade sincera, e dos professores de Catecismo, de formação aprimorada e incançavel dedicação, contamos ainda com a collaboração das familias. Incumbe-lhes rigoroso o dever de pedirem para os filhos a instrucção religiosa, de acompanherem de perto os seus progressos e levantarem a voz contra as possiveis influencias hostis á integridade da fé e da moral christã.

Para os paes que, na educação dos filhos optarem por collegios particulares, a orientação espiritual de taes collegios constitue problema de consciencia da mais grave responsabilidade. As leis da Igreja, sabias e prudentes, prohibem, sem hesitação, que filhos de catholicos sejam educados fóra dos collegios catholicos. (Canon 1.374). Nem podia deixar de ser assim. Como se resignaria a mãe espiritual de nossas almas a permittir que, numa idade sem defesa, ao perigo de influencias dissolventes se expusesse o thesouro da fé e da vida christã de seus pequeninos filhos?

Como poderia ella soffrer que, parallelamente á instrucção profana, não se desenvolvesse a formação espiritual indispensavel ás luctas da idade madura? Graças a Deus, para attender ás exigencias de uma bôa formação catholica já são actualmente em numero avultado os collegios dirigidos por benemeritas congregações religiosas. Fazemos votos porque mais e mais se multipliquem os collegios catholicos, e, de dia para dia, pelo numero sufficiente de aulas, pela competencia dos professores e aperfeiçoamento dos methodos pedagogicos, pelo fervor da vida espiritual intensamente vivida, melhor correspondam ás esperanças e exigencias de uma formação christã integral, á altura das necessidades imperiosas dos nossos tempos Aos collegios dirigidos por leigos catholicos, lembramos a obrigação de se organisarem de modo que possam dar plena satisfação ás consciencias religiosas das familias de seus alumnos. Estabelecimentos de ensino religiosamente indifferentes, ou, pior ainda orientados por seitas acatholicas, não deverão ser frequentados pelos catholicos.

c) — Universidade Catholica

De nossas escolas e collegios tratamos como de um facto; da nossa Universidade só nos é permittido falar como de uma esperança. Esperança ainda, mas que se quer immediatamente realisada. Ao Brasil catholico já não é possivel viver sem esta arteria vital de seu organismo religioso. Por sua natureza, a Universidade é o centro onde se elaboram as grandes syntheses do saber, o seminario de formação dos sabios que impulsionam os progressos do conhecimento, o laboratorio em que se preparam os elementos superiores da administração e da vida profissional do paiz, numa palavra, o orgão conservador e transmissor de todo o patrimonio de uma civilização. Reconhecer-lhe esta influencia soberana nos destinos de um povo é firmar, ao mesmo tempo, para a Igreja, a necessidade inadiavel de possuir a sua Alma Mater. Como expressão cultural, superior, do Catholicismo e como instrumento imprescindivel de sua irradiação ampla e bemfaseja, em todas as espheras sociaes, a Universidade Catholica é, para o Brasil, penhor de vida no presente e promessa de mais seguro porvir. A realização deste ideal exigirá, como todas as obras de Deus, grandes sacrificios, dedicações puras e generosidades inesgotaveis. Mas o Brasil não mentirá ás nossas esperanças nem se mostrará surdo á confiança do nosso appello. A fundação da Universidade Catholica será a gloria de nossa geração.

d) — Associações catholicas

A formação religiosa, como a formação humana, não termina nos bancos da escola. Parallela e posterior á acção do mestre se exerce a multipla influencia educativa do ambiente social pelo orgão de suas variadas instituições. Vôa-nos aqui espontaneo o pensamento a esta magnifica florescencia de associações piedosas que, em tão grande numero e tanta riqueza de formas, alimentam a vida espiritual dos fieis. Entre ellas, especial solicitude e carinho nos merecem as que, de preferencia se consagram ao apostolado da juventude, como as benemeritas Congregações Marianas, ás quaes o Brasil de hoje tanto deve do seu rejuvenescimento catholico. E como não lembrar o extraordinario beneficio que ao nosso povo tem feito as operosas Ligas de Jesus, Maria e José, os generosos Vicentinos, as legiões do Apostolado da Oração, das Senhoras de Caridade, das Pias Uniões de Filhas de Maria, de Mães Christãs, a Obra da Adoração Perpetua, que, apesar de sua recente instituição em nossa Patria, já se affirma com tão sazonados frutos, as Ordens Terceiras, as nossas Irmandades e Confrarias, que na sua veneranda antiguidade tanto têm contribuido para o esplendor do culto, e tantas outras associações fervorosas e ativas na diffusão da piedade christã? Continuem todas fieis ao espirito de sua instituição primitiva; afervorem a piedade de seus membros; déem-lhes a consciencia solida e esclarecida formação; abram-lhes á caridade generosa todas as possibilidades de bem fazer; accendam-lhes a chamma do zelo multiforme e incansavel em conquistar corações para Christo. E' neste exuberancia de viço e fecundidade das associações religiosas que a vida christã se consolida e aprofunda na intimidade das almas e se expande maravilhosamente em fructos de amor de Deus e caridade fraterna.

c) — Acção Catholica

Para melhor attender, nas difficuldades dos nossos dias, a estas exigencias fundamentaes de formação interior e de irradiação apostolica, a Igreja, guiada sempre pelo Espirito de Deus, instituiu a **Acção Catholica.** Com a grande iniciativa do Vigario de Christo, e por mandato seu especial, tornaram-se os fieis participantes do apostolado hierarchico da Santa Igreja. Sob a direcção dos pastores, pelo Senhor constituidos para ensinar, reger e santificar o seu rebanho, **são os fieis convidados a trabalhar na mais nobre das missões: levar aos homens as investigaveis riquezas de Christo, consolidando e estendendo, na terra, o reino de Deus.** Por isto, como Pio XI, de santa memoria, nós queremos á Acção Catholica como á pupila dos nossos olhos. Não temos mais sincero desejo que vêl-a organizada, florescente e

(Conclue na 7.ª pag.)

Triumpho Ruidoso

O "Galenogal" em Pernambuco

O sr. José Pinheiro, residente em Campo Grande Pernambuco — escreve-nos:

Ha cerca de um anno, estava condemnado a morrer asphyxiado. Soffria horrivelmente de uma molestia que os proprios medicos não sabiam definir. Tinha um defluxo chronico que me suffocava; quando ameaçava chuva ou resfriava o tempo, sentia logo uma coceira insupportavel nos ouvidos e no larynge. Se fumava muito, apanhava chuva ou frio, sentia uma falta de ar que me asphyxiava, chegando uma noite a ficar 5 minutos sem sentidos. Receitavam-me lavagens com agua oxigenada, depois, Pulmocel, Pastilhas de Valda e uma infinidade de drogas que de nada me valeram. Desanimado, com soffrimento espantoso, já resignado a morrer, quando por um providencial acaso me veio ás mãos um prospecto do GALENOGAL.

A principio não liguei importancia, farto de ler annuncios de remedios que curam tudo e enganam a todos; porém, pouco a pouco me fui interessando na leitura de tantos attestados e resolvi mostrar o dito prospecto ao meu medico e visinho, dr. A. Vieira que, para mais uma vez me alentar, aconselhou-me a tomar o GALENOGAL.

Ora, foi um verdadeiro milagre; com um só frasco alcancei um resultado estupendo. Continuei a usal-o e posso affirmar com o testemunho do referido medico, que já fumo bastante, apanho chuva, frio, nada mais sinto e estou satisfeito e agradecido ao bom GALENOGAL. O dr. A. Vieira está assombrado com o resultado rapido, efficaz e radical deste poderoso depurativo.

Em compensação eu e o meu medico vamos fazendo a propaganda merecida desse abençoado medicamento.

Vou experimental-o em uma pessoa de minha familia, atacada de asthma e lhe communicarei o resultado.

Campo Grande, 16 de Junho de 1936.

(Firma reconhecida) JOSE' PINHEIRO

O "GALENOGAL" unico classificado — Preparado Scientifico e premiado com — DIPLOMA DE HONRA — encontra-se em todas as Pharmacias e Drogarias do Brasil e das Republicas Sul-Americanas.

(L. D. N. S. P. — N.º 963 N.º 9 Ap.|e.

Palavras aos Congregados

Meu Irmão,

Honra com todo teu coração a tua Mãe do Ceu; para melhor a venerares, offerece-lhe frequentemente tuas obras de zelo. Lê em teu Manual, n.ºs 40, 43 e 45.

"A SS. Virgem Maria é Padroeira principal das Congregações Marianas; os Congregados devem, pois, ter-lhe uma devoção muito particular, esforçar-se por imitar suas eximias virtudes, collocar nella toda a sua confiança e animar-se mutuamente a amal-a e servil-a com piedade filial.

Procurem todos, quanto lhes fôr possivel, exercitar o seu zelo, ainda particularmente, nas obras de misericordia, espirituaes e corporaes e de modo particular, em attrahir á Congregação os que virem ser aptos para ella. Assim, cada Congregado se tornará um verdadeiro apostolo da gloria de Deus e de Sua Mãe Santissima.

Tratem-se uns aos outros com amor fraterno e caridade christã e peçam muitas vezes a Deus Nosso Senhor pelas necessidades da Congregação e dos Congregados, especialmente pelos enfermos."

Pe. MARIANO

HONTEM:
SOMENTE SOB A FORMA LIQUIDA
HOJE:
TAMBEM SOB A FORMA DE DRAGEAS
E
SEMPRE:
HEPACHOLAN
O Remedio que Cura as Molestias do Figado

FINOS PRODUCTOS DE ACCEITAÇÃO GERAL

Fabricantes:

Carvalho & Barbosa

LATICINIOS EM GERAL

RUA CANTAREIRA, 523 — SÃO PAULO

PHONE: 4-6821

LITURGIA

CREDO

Durante os cinco primeiros seculos da Igreja, quando, após a despedida, só os fieis permaneciam no templo, é que começava a Missa propriamente dita, com a Oblação.

Até essa época não se rezava o Credo na Missa, por parecer inutil. Foi pelo anno 510 que, começando a se espalhar muitos erros contra o Espirito Santo, Timotheo, bispo de Constantinopla, determinou que se fizesse um protesto solemne com a recitação publica do symbolo dos Apostolos.

Sómente no seculo VI começou a se cantar o Credo na Missa dos fieis, nas igrejas do Oriente. No fim desse mesmo seculo a Hespanha imitou os Gregos nesse costume. Estes cantavam o Credo antes do Prefacio, isto é, immediatamente antes do sacrificio. Na Hespanha, elle era recitado antes do Pater. Por deliberação do 3.º Concilio de Toledo, 589, é que se começou a cantar o Credo na Missa.

Na França e na Allemanha o uso de rezar o Credo foi introduzido pelos fins do seculo VIII, em signal de protesto contra a heresia de Felix d'Urgel, que não admittia em Christo senão uma filiação adoptiva.

Em 1014 Bento VIII fez cantar o Credo em Roma, em attenção a um pedido do Imperador Henrique da Allemanha. Só mais tarde é que se introduziu o Credo em Roma por estar ella isenta de heresia. Desde então, este uso se tornou universal, sendo o symbolo dos Apostolos usado logo depois do Evangelho ou da prégação. Esta foi a regra que prevaleceu no rito romano.

* * *

O Credo é a expressão, o formulario que contém os principaes artigos de nossa fé.

Embora quanto ao fundo só exista um symbolo, elles são quatro quanto á forma: O **symbolo dos Apostolos**, o de **Nicéa** (325), o de **Constantinopla** (381), o de **Santo Athanasio**, em uso na Liturgia desde o seculo IX.

O symbolo dos Apostolos, que é o mais antigo, pois data da fundação da Igreja, é tambem chamado Symbolo Romano. Faz parte do Breviario, tres vezes ao dia os padres o rezam no Officio Divino. E' ainda rezado na cerimonia da ordenação sacerdotal, e é elle que nos ensinam quando estudamos catecismo.

O symbolo de **Santo Athanasio** se recitava antigamente todos os dias no Officio de Prima. Hoje, elle só é rezado em alguns domingos, á mesma hora. E' chamado de Santo Athanasio, não que seja elle o seu autor, mas por ter elle sido o mais ardoroso defensor da fé contra as heresias refutadas nesse symbolo.

O symbolo ou o Credo cantado na Missa é uma fusão **dos symbolos de Niceia e Constantinopola**. Elle é mais completo, mais explicado que o dos Apostolos, pois foi composto para refutar as heresias que sugiram na Igreja.

Durante os cinco primeiros seculos não se cantava o Credo na Missa, pois elle não era mais que uma profissão de fé para os que iam receber o baptismo. Não tem nenhuma relação especial com a Eucharistia e a Missa, pois não se refere a elles nenhum de seus artigos.

O Credo é um compendio da doutrina christã. Chama-se tambem symbolo dos Apostolos, porque delles é que veiu até nós.

Nos tres primeiros seculos só havia um Credo que os fieis todos aprendiam de cór. Não o escreviam para que elle não fosse conhecido pelos pagãos.

Os autores modernos não concordam quanto ao tempo em que se começou a rezar o Credo na Missa. E' certo porem, que quando este uso se introduziu na Igreja Romana, era só para certos dias de festas, tanto assim que o Symbolo ficou sendo um indice, um signal de maior solemnidade.

A Exposição, que creou o moderno e vantajoso systema de vendas pelo Crediario, põe ao seu alcance, no variado e moderno sortimento de que dispõe, qualquer objecto que deseje adquirir para a sua familia, seu lar ou seu proprio uso. Lembre-se de que o seu nome vale dinheiro! Faça o que já estão fazendo mais de 50.000 crediaristas satisfeitos. Inscreva-se no Crediario da A Exposição e aproveite a opportunidade para comprar tudo o que precisa.

o Crediario da

A EXPOSIÇÃO

PRAÇA DO PATRIARCHA, N.º 1

ALUGA-SE — Familia brasileira dispõe de um optimo quarto de frente para rapazes do commercio. — Ver e tratar á Rua Martim Francisco, 298. — Preço modico.

Remington

Novo Modelo

17

muito mais forte e mais pratico!

S. A. CASA PRATT BRASIL

Casa Pratt

RUA JOSE' BONIFACIO, 227
SÃO PAULO

Uma interessante publicação

Acaba de ser publicado o novo almanach da "Emulsão de Scott" para 1939 e 1940, que está sendo distribuido em todo o paiz.

Entre as suas materias acha-se a referente aos papas, onde ha um relato resumido da historia do Papado, publicando-se a lista dos papas desde São Pedro até Pio XII.

Apezar de ser distribuido de casa em casa, se o leitor se interessar pela publicação, poderá pedil-a ao Departamento de Publicidade de J. C. Eno (Brasil) Ltda, á rua General Bruce, 52, no Rio de Janeiro, que receberá immediatamente a ultima publicação pelo correio.

Além desse assumpto interessante, o almanach da Emulsão de Scott traz um calendario perpetuo, etc. ...

Gazolina — Oleo — Lavagens — Lubrificações — Vulcanização de camaras, etc.

SO' NOS POSTOS DE SERVIÇO

Sta. THEREZINHA e LIMEIRA

R. Dr. Trajano, 335 — R. 7 de Setembro

Passando por Limeira, dêm os snrs. automobilistas preferencia aos pioneiros dos postos de abastecimento e reparos, estabelecidos no interior.

SILVA & CIA

Os postos SANTA THEREZINHA E LIMEIRA são os que melhor servem.

Preços modicos

Indicador Profissional

ADVOGADOS

Dr. Vicente Melillo
Praça da Sé N.º 3 — 2.º andar Sala 13

DR. PAULO MORETZSOHN DE CASTRO
R. da Quitanda, 139 — 2.º andar
Phone 2-6769 — S. PAULO

Dr. Plinio Corrêa de Oliveira
Rua Quintino Bocayuva N.º 54 2.º — Sala 323 — Tel. 2-7276.

Dr. Milton de Souza Meirelles
Rua Quintino Bocayuva N.º 54 2.º — Sala 319 — Tel. 2-0035.

Joaquim P. Dutra da Silva
Rua Benjamin Constant N.º 23 4.º andar — Sala 38
Phone: 2-1986

DR. FRANCISCO P. REIMÃO HELLMEISTER
R. São Bento, 224 - 1.º andar - s| 3 - Phone 2-7293 - S. PAULO

DR. CARLOS MORAES DE ANDRADE
Rua Benjamin Constant, 23 — 4.º andar - sala 38 - Phone 2-1986
S. PAULO

ENGENHEIROS

AMADOR CINTRA DO PRADO
Engenheiro Architecto
Architectura religiosa, collegios, residencias collectivas.
Rua Libero Badaró N.º 441
SÃO PAULO

DENTISTAS

JOAQUIM SERRA
Cirurgião-Dentista
Especialista em Dentaduras
R. Manoel Dutra, 105 - Phone, 7-5969 — São Paulo

DR. CARLINO DE CASTRO
Pelo curso de doutorado da Faculdade de Pharm. e Odont. de S. Paulo — Cirurgião Dentista diplomado em 1914 — Ex-dentista do Lyceu Coração de Jesus. Especialidades: Pivots, Coroas, Pontes, Dentaduras anatomicas e sem abobada palatina. — Consultas: Das 8 ás 12 e das 14 ás 19 horas — Cons. Rua Direita, 64, 2.º andar, s| 7-7 A. Res.: Al. Barão de Piracicaba 499-S. Paulo

Arnaldo Bartholomeu
Cirurgião-Dentista
Raios X — Diathermia — Clinica Dentaria em Geral.
Rua Frederico Abranches n. 467 (provisoriamente)
Telephone. 5-5476

DR. VICENTE BALZANO
Raios X . Cirurgia - Diathermia — Vitalidade Pulpar
Rua da Liberdade, 512 - Sobr.
Telephone 2-1346 — S. PAULO

MEDICOS

CLINICA GERAL

CLINICA GERAL

Dr. Celestino Bourroul
Residencia: Largo S. Paulo, 8 Telephone: 2-2622
Cons.: R. Quintino Bocayuva, 36 Das 3 ás 5 horas.

MOLESTIAS DO APPARELHO DIGESTIVO

DR. MARCOS VINICIO MOREIRA

Molestias do App. Digestivo e ano-rectaes. Hemorrhoides, fissuras, etc. — R. Xavier Toledo, 98. 4.º andar — Res. 5-3332.
S. PAULO

MOLESTIAS DAS CRIANÇAS

DR. RENATO L. MORAES
Molestias das crianças
Cons.: R. Libero Badaró, 488 Das 2 as 4 horas
Res.: Rua Tamandaré n.º 977
Phone 7-3128 — S. PAULO

GYNECOLOGIA

Dr. Barbosa de Barros
Cirurgia, molestias de senhoras,
Cons.: Rua Sen. Feijó, 205 - 1.º Predio Itaquerê — Phone 2-2741
Resid.: Rua Alfredo Ellis N.º 301 Phone 7-1268
Cons.: das 10-11 e das 14 ás 17. Sabbados, 10-11.

Lêr e propagar o LEGIONARIO

E' DEVER DE TODOS OS CATHOLICOS

DR. VICENTE DE OLIVEIRA RAMOS
Da clinica Obstetrica da Faculdade — Clinica Medica — Hygiene Pre-Natal — Partos — Molestias de Senhoras — Cons.: Rua Xavier de Toledo, 16-A, 3.º a. — Das 13 ás 15 horas — Res.: Avenida Tamandaré, 99 — Tel. 7-0401

HOMEOPATHIA

DR. REZENDE FILHO.
Ex-Assistente do Dr. Martinho Nobre
Cons.: Rua Senador Feijó, 205 2. andar — Phone 2-0839
Das 15 ás 18 horas
Resid.: Rua Castro Alves, 597 Phone 7-8167

PROFESSORES

PROF. JOÃO TRIVINO MOLINA pela Universidade de S. Paulo. Aulas particulares de: Mathematica, Physica-Chimica, H. Natural, Musica e demais materias do Curso Gymnasial.
AVENIDA RANGEL PESTANA N.º 257-Phone 2-5402-S. PAULO

Em commemoração do 28.° anniversario de sua fundação

A Casa Paraiso

OFFERECE O SEU GRANDE STOCK DE CALÇADOS PARA HOMENS, SENHORAS E CRIANCAS, A PREÇOS BEM RAZOAVEIS.

Casa Paraiso

A Rainha dos Calçados da Cidade

RUA VERGUEIRO N.° 225 e 227 (Bem na esquina da Rua Paraiso)

Phone 7-0692 SÃO PAULO

EVANGELHO

AS RIQUEZAS

Oitavo Domingo depois de Pentecostes

São Lucas, XVI, 1-9

Naquelle tempo, disse Jesus aos seus discipulos esta parabola: Havia um homem rico que tinha um economo, que lhe foi denunciado como dissipador de seus bens. — Mandou chamal-o e lhe disse: — Que é isto que ouço de ti? Presta-me conta de tua administração, porque, de ora em deante, não poderás mais administrar os meus bens. — Então disse o economo comsigo mesmo: — Que hei de fazer, pois que o meu Senhor me tira a administração de seus bens? Não posso trabalhar cavando a terra, e tenho vergonha de mendigar. Mas, já sei o que devo fazer para que, quando me tirarem a administração, encontre quem me receba em sua casa. — Assim pois, tendo chamado a cada um dos devedores de seu amo, disse ao primeiro: Quanto deves ao meu senhor? — Cem barris de oleo, respondeu elle. E o economo lhe disse: — Toma a tua obrigação, senta-te depressa, e escreve outra de cincoenta. — Disse ainda ao segundo: — E tu, quanto deves? — Cem medidas de trigo, respondeu elle. — Toma as tuas letras e escreve outra de oitenta. — E o Senhor louvou o economo infiel por ter agido prudentemente, pois os filhos do seculo são mais prudentes, em seus negocios, do que os filhos da luz. — E eu vos digo: — Procurae adquirir amigos com as riquezas da iniquidade, afim de que, quando vierdes a precisar, vos recebam nos tabernaculos eternos.

"Sob a imagem de um economo, que chama infiel, o Divino Mestre nos faz vêr o cuidado que devemos ter em assegurarmos uma bôa morte, e como o melhor meio de a conseguir é a pratica das obras de misericordia. Certo economo, diz elle, ao serviço de um rico proprietario, vendo que ia ser despedido, por causa de sua má administração, recorre a um expediente injusto, porém habil, afim de convertar os devedores de seu amo em amigos que, no momento opportuno, o recebam em sua casa. Assim o peccador deve empregar todos os meios para ser recebido, depois da morte, nos tabernaculos eternos. Tal o sentido da parabola."

* * *

"A astucia do mau servo manifesta-se nas precauções que toma, perdoando a uns mais do que a outros, para que não seja descoberta a sua fraude. Além disso, elle conhecia talvez as disposições de cada um, e procede com toda a prudencia. — O Senhor louvou não a injustiça do seu economo, mas a sua prudencia, habilidade e espirito de previdencia."

Emquanto o economo não tinha o direito de dispor dos bens de seu amo, nós recebemos de Deus, não somente a permissão, mas ainda uma ordem formal de distribuir, com largueza e liberalidade, os bens corporaes e espirituaes que Elle nos confiou. Quiz o Divino Mestre fazer-nos comprehender, diz Santo Agostinho, que si aquelle máu servo foi elogiado por saber acautelar os seus interesses, com mais razão seremos nós agradaveis a Deus si, conformando-nos com a lei divina, praticarmos as obras de misericordia, das quaes, sem excluir as outras, bem como a penitencia e a oração aqui salienta o Salvador — a esmola. Obtem a esmola naturalmente a intercessão do pobre e humilde em favor de quem a faz, e esta oração move o Coração de Deus.

* * *

"A moralidade da parabola se resume nestas palavras: "Os filhos do seculo (os mundanos) são mais prudentes em seus negocios do que os filhos da luz (o homem esclarecido pelas luzes da fé). Emquanto aquelles trabalham e se esforçam, e suam, e não medem difficuldades para satisfazer suas paixões, estes adormecem imprudentemente sem nada fazer para Deus e para o ceu (Dom Duarte, Concordancia)."

ACÇÃO CATHOLICA

Um importante communicado da Commissão Cardinalicia que dirige a Acção Catholica Italiana

Como é geralmente conhecido, o saudoso Pontifice Pio XI reservou-se a si proprio a direcção immediata da Acção Catholica, na Italia, tendo como auxiliar S. E. o Cardeal J. Pizzardo. Assim, o grande Papa assignalava, de modo todo particular, o maximo interesse com que acompanhava o desenvolvimento da Acção Catholica, por elle proprio qualificada como " a pupilla de seus olhos".

Ascendendo ao Throno de São Pedro o Cardeal Eugenio Pacelli, verificou este a necessidade de se entregar inteiramente ao estudo de prementissimos problemas do momento, pelo que não continuou a exercer, como Pio XI, a direcção immediata da Acção Catholica, delegando-a a uma Commissão de tres Cardeaes, isto é, o Patriarcha de Veneza e os Arcebispo de Palermo e de Genova.

Ao mesmo tempo, S. E. o Cardeal J. Pizzardo foi transferido para um cargo da mais alta importancia, isto é, foi collocado por Pio XII na direcção da Congregação dos Estudos e das Universidades.

Segundo constava geralmente, a nova Commissão Cardinalicia, sob a inspiração de S. S. o Papa Pio XII, baixaria brevemente novas directrizes referentes á Acção Catholica, directrizes estas que se manteriam, evidentemente, em estricta continuidade com as do grande Papa Pio XI, mas que conteriam a explicação de muitos principios de Acção Catholica que Pio XI não teve tempo de extender até suas ultimas consequencias.

Confirmando taes versões, o "Osservatore Romano" publicou, em Maio p.p. um communicado official da Commissão Cardinalicia para a Acção Catholica. Esse communicado, depois de externar o agradecimento dos Eminentes Cardeaes pela confiança nelles depositada pelo Santo Padre Pio XII, contém uma ardente recommendação aos Pastores de almas para que, de conformidade com a Encyclica "Ubi Arcano", considerem a Acção Catholica como uma de suas principaes obrigações, por ser "uma obra muito proficua para o exercicio efficaz do apostolado hierarchico da Igreja".

Em seguida, o communicado contém palavras de estimulo aos membros da Acção Catholica para que "se ponham á disposição da Autoridade Ecclesiastica, para a diffusão e acção efficaz dos principios catholicos na vida." Contém, tambem, o communicado, a reaffirmação do principio tão dramaticamente relembrado por Pio XI em circumstancias criticas, principio este segundo o qual a Acção Catholica, dados os seus fins religiosos, só pode ser altamente benefica para a Patria, pelo que a Commissão espera que as autoridades civis não lhe criem embaraços.

Finalmente, determina a execução de um plano para verão e outomno, plano este para cuja execução "todos deverão prestar sua cooperação na situação que actualmente occupam".

O topico final é o que se refere á reforma da Acção Catholica. Diz elle: "A commissão reservá-se a faculdade de deliberar a respeito das reformas que se verificarem opportunas na estructura e nos estatutos da Acção Catholica Italiana, de modo a proporcionar os mais copiosos fructos para a acção do laicato catholico, collaborando sob a direcção dos Bispos, para o apostolado destes. Taes modificações, que não attingirão a substancia da Acção Catholica, serão, como sempre, acolhidas com exemplar docilidade por todas as pessoas nella inscriptas".

Como se vê, este topico contém uma definição da Acção Catholica: "A collaboração do laicato catholico, sob a direcção dos Bispos, no apostolado destes".

Dias depois, o "Osservatore Romano" publicou, em primeira mão, um artigo que viria a ser publicado na revista "O Assistente Ecclesiastico", orgão dos Assistentes Ecclesiasticos da Acção Catholica. Este artigo contém um caloroso e filial commentario do communicado da Commissão Cardinalicia, sobre a definição acima, e mostrando que as eventuaes reformas se farão dentro do espirito das immortaes directrizes de Pio XI. Ao mesmo tempo, o artigo insiste vivamente sobre a disciplina que a Acção Catholica deve tributar á Autoridade Ecclesiastica. O artigo cita especialmente a phrase de Pio XI, segundo a qual "a Acção Catholica não tem funcções directoras de caracter theorico, mas apenas executivas na ordem pratica".

Dr. Durval Prado
Oculista
R. Sen. P. Egydio, 15 - S. 513|14 — 14 a 17 horas
Telephone 2-7313

Critica Cinematographica da A. J. C.

Orientação moral dos espectaculos

FOOT-BALL EM FAMILIA'

(da Sonofilms, com Jayme Costa e Dircinha Baptista).

Este filme brasileiro gira em torno das peripecias de um jogador de futebol, cujo pae era inimigo desse esporte e que por isso rompera com o filho. Termina a contento, com a "adhesão" do pae ao futebol. Algumas ligeiras incorrecções não chegam a prejudicar, e por isto póde o filme ser assistido por todos. Cotação: Acceitavel.

GRANDE AVENTURA

(Da Alliança, com Maria Andergast e Albrecht Schoenhals).

E' um filme romantico, de fundo policial. Os investigadores conseguem, no final, descobrir os autores de dois crimes, rehabilitando assim o indigitado culpado. Devido a algumas scenas, e pela propria natureza do assumpto, o filme só pode ser visto por adultos. Cotação: Acceitavel para adultos.

MEIA NOITE

(Da Paramount, com Claudette Colbert e Don Ameche).

Uma jovem americana aventura-se em Paris. Vê-se na alta sociedade, possuidora de um titulo e cheia de difficuldades. Esta é a pellicula em apreço. Uma comedia com bastante espirito. Ha, entretanto, algumas scenas, e mesmo alguns pequenos pontos, dentro do proprio assumpto, que nos faz desaconselhar aos menores, mórmente no que diz respeito a uma infidelidade conjugal de uma das protagonistas. Cotação: Acceitavel para adultos.

REPORTER NUMERO 1

(Da Paramount, com Barry Barnes).

Filme de genero policial onde é narrada a historia movimentada de um reporter. Pelo assumpto e por innumeras scenas de assassinatos, banditismo somos de parecer desfavoravel quanto ao mesmo. Seria uma pellicula apenas acceitavel para adultos de criterio formado e já ambientados ao cinema. Cotação: Restricto.

LEGIAO DO ARIZONA

(Da R.K.O., com George O'Brien).

Filme do Oeste americano, mostrando a lucta da lei contra as organisações dos bandidos. Luctas, assassinatos, roubos, impedem que o filme possa ser visto por menores. Cotação: Acceitavel para adultos.

PRISÃO DE MULHERES

(Da Equitable filmes, com Viviane Romance)

Mostra este filme o erro que constitue a promiscuidade de certas prisões onde os condemnados por pequena falta levam vida commum com depravados criminosos, bem como a necessidade que ha de uma orientação aos sentenciados, ao sahirem da Penitenciaria. Dialogos, scenas e ambientes, são, por vezes, inconvenientes, o que impede nossa total approvação á pellicula. Considerando, entretanto, a correcção da these alludida e da actuação de alguns personagens, bem como a reparação final que o filme apresenta, diremos que "Prisão de Mulheres" póde ser visto por pessôas de sólida formação moral, as quaes saberão se pôr a salvo da má influencia dos trechos desapprovaveis. Cotação: Restricto.

PERFUME DELATOR

(Da Paramount, com Patricia Morrison e Carrol Naish).

Este filme é todo baseado na desgraça espalhada pela ambição desmedida de uma jovem. Devido ao ambiente reinante na maior parte do filme, e, dos maus exemplos nelle contidos, achamos que só pode ser visto por pessoas de criterio formado e pouco impressionaveis. Cotação: Restricto.

TOVARITCH

(Filme francez, com Irene de Zilahy e André Lefaur).

A historia dos exilados russos, vivendo na pobreza, em Paris. Dois nobres, que apezar de possuirem quatro milhões em seu nome, empregam-se para não gastar o dinheiro que lhes foi entregue pelo Tzar. Algumas passagens peccam por indiscreção. Ha uma conducta reprovavel de um personagem. Por isto não pode ser visto por crianças e adolescentes. Cotação: Acceitavel para adultos.

OUTROS FILMES EM EXHIBIÇÃO

O DUPLO APURO DE PENROD — Acceitavel pela "Legião da Decencia".

ESCOLA DRAMATICA — Restricto pelo "El Pueblo".

FILMES QUE SERÃO APRECIADOS NA PROXIMA SEMANA

A VIDA DE IRENE E VERNO CASTLE — Acceitavel para adultos pela "A União", do Rio.

VICTIMAS DO TERROR — Acceitavel para adultos pela "Legião" e "C. Catholique".

NOITES DE S. PETERSBURGO — Restricto pela "A União" e "El Pueblo".

RAINHA DAS MIDINETES — Acceitavel para adultos pela "A União", do Rio.

ALLIANÇA DE AÇO — Acceitavel pela "Legião da Decencia".

Externato MARQUÊS DE ITÚ
Para ambos os sexos
Internato Familiar — Semi-Internato — Externato — Curso Pré-Primario — Primario anexo — Comercial — Datilografia e Taquigrafia.
Diretor, H. Blackman
R. Bento Freitas, 350

Collegio Stafford — Secção masculina
ALAMEDA CLEVELAND, 463—S. PAULO — Telephone, 5-3355
Jardim da Infancia—Curso Primario—Admissão ao Gymnasio e Commercio — Externato — Semi-Internato — Internato — Matriculas em qualquer época do anno.

FABRICA DE FOGOS
DE
FRANCISCO CASALE
Premiada na primeira feira de amostra
Com diploma e medalha de ouro
Encarrega-se na confecção de fogos de artificio e todos os artigos concernente a arte pyrotechnica
RUA BUTANTAN N.° 141 — SÃO PAULO

CATHOLICOS

Comprem exclusivamente: LEITE ESTRELLA e MANTEIGA GUARA' da Empreza Lacticinios de Guaratinguetá.

PEÇAM PELOS TELEFONES: | Em São Paulo: 2-9946 e 7-3399 | Em Santos: 3514

E será assim atendidos imediatamente em seu domicilio.

Execução do decreto-lei sobre syndicalisação

O Ministro da Justiça baixou uma portaria determinando a constituição de commissões especiaes que funccionarão no Departamento Nacional do Trabalho, para execução do recente lei sobre syndicalização. Essas commissões terão por fim elaborar ante-projectos de instrucções sobre reconhecimentos de syndicatos, eleições e registro de socios; quadro de actividades e profissões; ante-projecto do regulamento estabelecendo normas para a organização de orçamentos das instituições syndicaes.

A portaria prorroga os mandatos das directorias de syndicatos até a posse dos novos orgãos directores e fiscaes. Essas administrações deverão preparar para o processo de adaptação os elementos que terão que ser examinados para outorga do reconhecimento syndical á associação profissional mais representativa, taes como registro de socios, demonstração contabilizada do patrimonio social e relatorio documentado dos serviços sociaes realizados.

Metralhadoras nacionaes

Realizou-se domingo passado a cerimonia da entrega da primeira metralhadora de fabricação nacional ás altas autoridades, na Fabrica de Armas do Exercito, em Itajubá.

O sr. presidente da Republica compareceu aos festejos, em companhia do Ministro da Guerra e outros ministros, tendo tambem inaugurado o Estadio, com capacidade para 15.000 pessoas, regressando segunda-feira para o Rio de Janeiro.

Revisão do Codigo Commercial

Fazendo declarações á imprensa um dos membros da commissão de revisão do Codigo Commercial expoz varios pontos do projecto em estudo, na parte referente a fallencias.

Entre estes sobresahem o referente á negativa de personalidade juridica á massa fallida; a applicação dos principios de direito commum á reivindicação; a homologação da concordata pelo juiz independente de votação; a extincção do cargo de liquidatario, substituido pelo syndico nomeado pelo juiz; e o processo de julgamento dos credores impregnados, segundo a lei 2.024.

2.º Congresso Brasileiro-Americano de Cirurgia

Installou-se solemnemente, dia 11, o 2.º Congresso Brasileiro-Americano de Cirurgia, sob a presidencia do ministro da Educação, tomando lugar á mesa directora o vice-presidente do Uruguay, o ministro do Exterior, os embaixadores da Argentina e do Uruguay, reitor da Universidade do Brasil e o presidente do Congresso, sr. Jayme Poggi.

Falaram por essa occasião o ministro Capanema, saudando os congressistas em nome do governo, o prof. Leitão da Cunha, Jayme Poggi, os presidentes das delegações uruguaya e argentina, e o prof. Aloysio de Castro, em nome da Academia Nacional de Medicina.

— Durante a semana realizaram-se as sessões de estudo e foram realizadas demonstrações e operações pelos participantes do Congresso.

FRACOS e ANEMICOS TOMEM VINHO CREOSOTADO de João da Silva Silveira
GRANDE TONICO

Noticiario da Semana

Em Viagem

Esteve nesta Capital, em transito para Curityba, viajando por estrada de rodagem, o sr. Manoel Ribas, interventor federal no Paraná, que reassumiu o seu cargo, depois de uma permanencia de algumas semanas no Rio de Janeiro.

● O sr. Interventor Federal no Estado esteve em Piquete, em visita á fabrica de polvora do Exercito, em companhia do sr. presidente da Republica, tendo regressado dia 18 a esta Capital.

● Hontem o sr. interventor seguiu de avião para Baurú, Araçatuba e Birigüy, devendo regressar amanhã.

● Regressou domingo para o Rio de Janeiro o sr. Frano Cvetiza, ministro da Yugo-Slavia, que estéve tres dias em visita a este Estado.

● Esteve em visita ao Estado, tendo realizado numerosas visitas nesta Capital e no Interior, o sr. Nicolai Aall, ministro da Noruega no Brasil.

● Regressou de Lobato, onde fôra visitar as sondagens que estão sendo realizadas nos poços petroliferos, o general Horta Barbosa, presidente do Conselho Nacional do Petroleo.

Accordos commerciaes

Foi assignado o protocollo de cambio entre o Brasil e o Uruguay, tendente a augmentar o intercambio, extendendo-o a outros productos que tinham a sua entrada na paiz difficultada.

● Segundo informações do consulado do Brasil em Beyruth, foi concluido o accordo commercial entre o Brasil e o Irak, com a troca de notas entre os consules dos dois paizes naquella cidade.

Por esse accordo as duas nações applicar-se-ão o tratamento de nações mais favorecidas para os seus productos.

Noticias militares

Esteve em visita a esta Capital, em cruzeiro de instrucção, uma esquadrilha da escola de aviação naval, composta de 21 apparelhos, sob o commando do capitão-tenente Newton Serpa.

Após a visita a esta Capital a esquadrilha seguiu para Santos, regressando para o Rio de Janeiro pelo litoral.

● O sr. presidente da Republica assignou um decreto fixando as autoridades que dispõem de ajudantes de ordens. Por esse decreto o ministro da Guerra, chefes do Estado Maior, inspectores de grupos de Regiões e commandantes das 1.ª e 5.ª Regiões disporão de 2 officiaes ajudantes. Disporão de um os generaes da activa em serviço, inclusive quando ministros do Supremo Tribunal Militar.

● Foi solemnemente commemorado dia 17 o 25.º anniversario da Escola Veterinaria do Exercito, tendo sido prestada uma homenagem junto á herma do cel. João Muniz Barreto de Aragão, fundador da Escola.

● Realizam-se nesta semana as manobras militares de Campinas, tendo seguido para aquella cidade numerosos officiaes da Escola do Estado Maior do Exercito.

Notas economicas

A embaixada do Brasil em Caracas communicou o interesse existente na Venezuela pela importação de productos brasileiros, principalmente o feijão preto.

● O Banco do Brasil distribuiu uma nota informando que os decretos de "emprestimos para desafogo da lavoura" estão em plena execução, estando as agencias autorisadas a iniciar os emprestimos em letras hypotecarias para pagamento das dividas contrahidas até Dezembro de 1937.

● Iniciou-se hontem o Congresso dos Despachantes Aduaneiros, no qual tomarão parte todos os syndicatos dessa classe existentes no paiz.

● Segundo dados estatisticos publicados, o commercio de cabotagem soffreu, em 1938, um decrescimo de 154.000 contos, em relação ao movimento de 1937.

● O Conselho de Immigração e Colonização resolveu elevar para 3.000 a quota de immigrantes belgas que poderão entrar no Brasil, attendendo pedido do governo belga, e por consultar os interesses nacionaes.

BRASIL

6 Noticias do Brasil

1. ANIMAES — O sr. Getulio Vargas inaugurou com sua presença a 4.ª Exposição Nacional de Animaes, que tem sido muito concorrida.

2. ACCIDENTES — Continuam a se succeder regularmente os accidentes com as littorinas italianas importadas pela Central do Brasil, impossibilitando o seu trafego regular.

3. WACO — Verificou-se um desastre com um Waco do Correio Aereo Militar, na rota Fortaleza-Rio, fallecendo o piloto, 1.º tenente Raymundo C. Aragão, o observador, 1.º tenente Antonio G. Moreira Filho e o sargento mechanico Souza Martins.

4. REGULAMENTO — O Director do Departamento de Aeronautica Civil baixou uma circular regulamentando a concessão de licença de experiencia para aviões.

5. COMPROMISSO — Prestou compromisso perante o Ministro da Justiça o sr. Alfredo Neves, interventor interino do Estado do Rio, durante a licença de 90 dias que pediu o Commandante Amaral Peixoto.

6. PRAZO — O syndicato dos proprietarios de Escolas de Motoristas solicitou ao presidente da Republica prorogação do prazo para entrar em vigor a lei de nacionalização dos motoristas.

HOMEOPATHIA

PEÇA GUIA GRATIS A' CAIXA POSTAL 4271 SÃO PAULO

EXTERIOR

O Pacto da Triplice Alliança

As negociações para a conclusão desse pacto, estiveram um tanto paralizadas durante essa semana tendo sido, porem, reiniciadas, no dia 17 p. p., com mais uma conferencia no palacio Kremlin.

Segundo as ultimas noticias divulgadas, foram enviadas novas instrucções ao embaixador britannico em Moscou, porem ellas não alteraram em nada as propostas franco-britannicas á Russia.

Espera-se para bem breve nova conferencia anglo-franco-sovietica.

Circulou, tambem, nestes ultimos dias, com relativa insistencia, noticias a respeito de approximação teuto-polonezas de fundo politico, bem como, de approximações teuto-sovieticas com fundo commercial.

Dantzig

A situação da Cidade Livre não mudou em nada do aspecto da semana anterior, continuando as agencias telegraphicas a darem farto noticiario sobre a sua militarização.

O governador de Dantzig, o sr Foster, esteve na semana finda em visita ao sr. Hitler, do qual levou a incumbencia de transmittir ao povo as cordiaes saudações do Fuehrer... Por essa occasião o sr. Hitler affirmou que, "se não houvesse interferencia externa de qualquer natureza", a questão de Dantzig poderia ser resolvida pacificamente e directamente com a Polonia.

A unica noticia propriamente nova divulgada nesta ultima semana a proposito da situação da Cidade Livre, foi o estabelecimento de conversões franco-britannica-polonezas, para a consecução de um accordo financeiro de 17 milhões de esterlinos para emprestimo á Polonia.

As agencias telegraphicas noticiam que na terça-feira p. p. Varsovia havia enviado um communicado formulando nova advertencia á Allemanha.

As demonstrações do poderio franco-britannico

Tanto a imprensa allemã como a italiana não deixaram esta semana, de tecer commentarios os mais ironicos e violentos a respeito da demonstração de poderio militar realizada pela França e pela Inglaterra, por occasião da enorme parada de 14 de Julho, bem como, da revoada dos aviões de bombardeios britannicos sobre o territorio francez.

Um dos titulos garrafaes que appareceram nos orgãos da imprensa de Berlim foi o seguinte: "Será que as forças aéreas inglezas querem medir forças com a aviação allemã?"

A situação no Extremo Oriente

Continuou a ser tensa a situação internacional no Extremo Oriente, durante toda a semana, apesar da conferencia realizada, no dia 15 p. p., entre o sr. Robert Craigie, embaixador britannico em Tokio e o sr. Arita, ministro das Relações Exteriores do Japão.

Essa conferencia, segundo consta, não chegou a dar fructo algum, devido a Inglaterra estar firme em resolver em primeiro a situação de Tientsin e o caso do Coronel Spears, que preoccupa profundamente a opinião de seu povo, e em segundo os principios fundamentaes das transformações porque passou o Extremo Oriente actualmente.

O sr. Chamberlain declarou na Camara dos Communs que de maneira alguma mudará essa attitude para com o Japão.

As manifestações anti-britannicas continuaram, tambem, cada vez mais violentas, tendo sido necessaria para conte-las a intervenção, por varias vezes, dos policiaes que montam forte guarda aos edificios das repartições inglezas.

O vice-almirante Likawa, enviou um ultimatum, no dia 18 p. p., aos navios e cidadãos de terceiras nacionalidades, que se achavam nos portos da provincia de Takien, para se retirarem, em virtude da resolução de dirigir aos referidos portos violentos ataques.

O Japão realizou, no dia 21 p. p., uma demonstração do seu poderio naval com as manobras combinadas de sua frota ao largo da base de Yokosuka.

Verificou-se, tambem nessa semana, grandes movimentos bellicos, na frente da Mongolia-Mandchukuo.

7 Noticias do Mundo

1. — INVESTIGAÇÕES — Continuam no Chile as investigações, pelo sr. Astroza, procurador "ad hoc", para apurar a responsabilidade das pessoas que estariam implicadas na recente conspiração.

2. — REPUBLICANOS — O sr. Negrin e o sr. Prieto, lideres republicanos hespanhóes, chegaram, com surpresa geral, em Paris, pois eram esperados para mais tarde. Esses senhores deverão, brevemente, trocar impressões com as autoridades francezas a proposito do auxilio aos refugiados.

3. — VERBAS — O governo britannico annunciou as verbas supplementares para o serviço civil, como hospitaes de emergencia, etc... A verba attingiu um total de 19.400.815 esterlinos.

4. — EXERCICIOS — A aviação aérea britannica continuando a sua série de constantes exercicios, realizou, no dia 18 p. p., uma revoada de bi-motores de bombardeio sobre Londres.

5. — VISITA — Ao que consta, o general Franco depois de sua visita á Italia, irá, tambem, á Allemanha, onde, possivelmente haverá uma conferencia entre o sr. Hitler, o sr Mussolini e elle.

6. — CONDECORAÇÃO — O Conde Ciano, ora em visita a Hespanha, recebeu, após o banquete de gala que lhe offereceram, as insignias da Ordem dos Flexas Pretas.

7. — CÉGOS — Segundo um projecto que será apresentado á Camara dos Fascios e das Corporações, os cégos serão utilizados nos serviços "Aerophonicos" da defesa italiana. Pois ficou provado, serem elles mais sensiveis do que o pessoal especializado no uso dos apparelhos de localização de aviões pelo som.

PRECISANDO DEPURAR O SANGUE TOME O ELIXIR DE NOGUEIRA

ZENITH
LONG DISTANCE RADIO

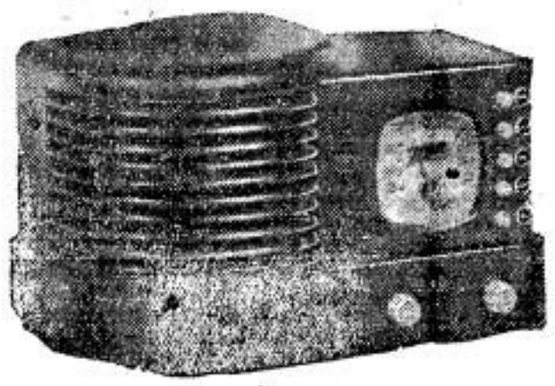

MODELO 5 R 312
Ondas longas de 545 a 1.740 K.C.
(550 a 172 metros)
Corrente alternada — 110/220 volts

Superheterodino de 5 válvulas METAGLASS. Fiel reproducao de som por alto-falante electrodinâmico de 5". Grande alcance e seletividade em ondas longas. Sintonização automática transcontinental para 4 estações. Belissimo movel moderno de Bakelite de 31x20x16 cms.

Peçam demonstrações sem compromisso pelo
Phone: 4-4423
AMERICO NICOLATTI
18 - 1.º Ramos de Azeyedo

Maganha, Ometto Ltda.
Depositarios de
AGUARDENTE — ALCOOL — ASSUCAR E CERVEJAS
Rua 13 de Maio n.º 293 — LIMEIRA
Phone: 188 — EST. S. PAULO

Federação Mariana Feminina

As maravilhas da Confirmação

O Chrisma é um Sacramento desconhecido e, entretanto, constitue a força da vida catholica. Não é maior que a Eucharistia, que contém o Autor da Graça, mas é o complemento do Baptismo que nos faz catholicos.

O Chrisma está para o Baptismo como a virilidade está para a infancia.

Todos os Sacramentos são a communicação da vida divina, mas cada Sacramento confere uma graça peculiar. O Baptismo nos dá a graça primeira, pela qual temos a adopção divina.

O catholico confirmado é mais catholico, é ungido para a lucta, é armado como soldado de Christo.

Toda a vida catholica, sendo sobrenatural, tem como principio a trama interna das inspirações que dão coragem, força, perseverança.

Para bem entendermos as maravilhas da Confirmação, lembremo-nos que é um Pentecostes: a plenitude dos dons do Espirito Santo, conforme a nossa capacidade. O que fez o Pentecostes nos Apostolos, faz ou pelo menos pode fazer em nós, se houver correspondencia.

Os Apostolos eram timidos: promettiam e não cumpriam, negaram a Nosso Senhor, abandonaram-no, fecharam-se no cenaculo, de medo dos judeus.

Ao receberem o Espirito Santo, transformaram-se, por completo. As ameaças, os grilhões, os acoites, a propria morte, tudo é pouco para mostrarem o seu amor a Jesapostolado. Mas não é privilegio sacerdotal. E' Sacramento de todos. O Chrisma está para os fieis como a Ordem está para os Sacerdotes. São Pedro nos ensina que todos os catholicos têm um Sacerdocio real. Pois bem: é a Confirmação que nos torna preparados para esse divino ministerio.

Sendo a vida catholica sobrenatural, toda a graça é dada para uma lucta contra as tendencias naturaes e contra a concupiscencia.

A graça da Confirmação é contra os inimigos externos. Dá-nos forças para sermos e parecermos discipulos de Jesus, combatendo o respeito humano. Nem dá somente uma virtude defensiva; tem, tambem, armas offensivas. O confirmado tem que ser, por officio, apostolo, no meio social em que vive.

E', portanto, o Sacramento por excellencia do apostolado leigo, o Sacramento da Acção Catholica. O caracter que elle imprime é para nós o que é o uniforme para o militar. Tal caracter é como que o nosso uniforme; uniforme que nunca se despe; uniforme que é, ao mesmo tempo, um deposito sagrado que encerra torrentes de graça, que sempre trazemos comnosco. Esse caracter vem da cruz impressa em nossa fronte, que constitue o nosso programma; do oleo, symbolo da lucta e da agilidade, e do balsamo que significa o bom odor de Christo, que levamos comnosco, por toda parte.

* * *

Filha de Maria, neste mez de Julho, unidas ás intenções do Apostolado da Oração, vimos rezando para que o Sacramento da Confirmação seja mais estimado. Para que seja estimado, é preciso que seja mais conhecido. E' preciso que lhe demos o valor que elle realmente tem. Todos devemos amal-o.

CONGREGAÇÃO MARIANA DO BELEM

A Congregação de S. João Baptista desse bairro, fez realizar, no dia 16 p.p., uma festa em louvor de S. Luiz, seu 2.º patrono.

Como preparação á festa, houve um triduo que teve como prégador o Revmo. Pe. Dr. Manuel P. Cintra, lente do Seminario do Ypiranga.

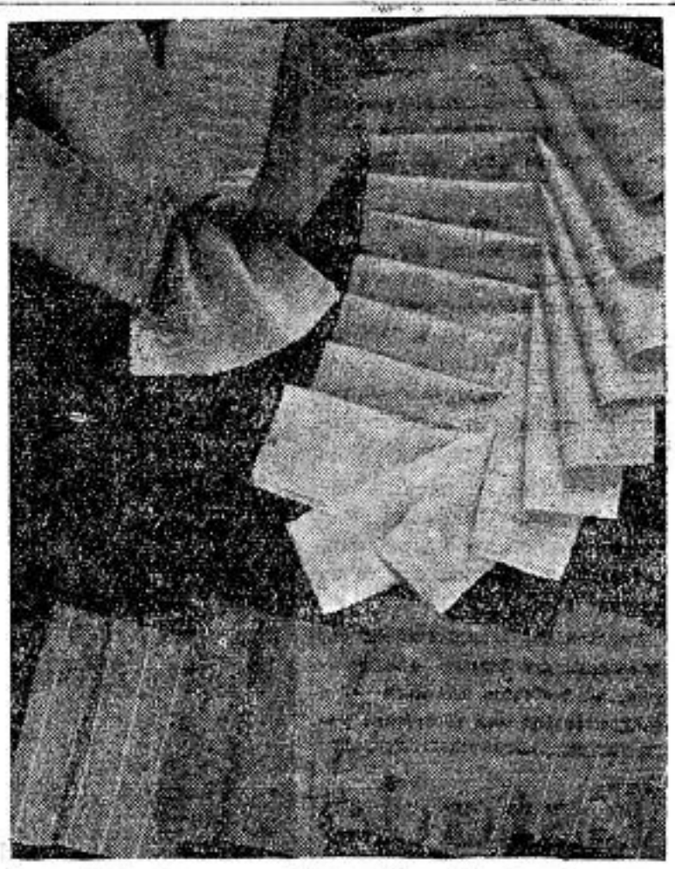

CASIMIRAS, BRINS E LINHOS
nos mais modernos padrões V. S. encontrará na
Casa Alberto
LARGO S. BENTO N.º 10 — Phone 2-2336 — SÃO PAULO
RUA FREI GASPAR N.º 39 — Phone 4-476 — SANTOS

Federação das Congregações Marianas

Os trechos abaixo transcriptos, tirados da "Acies Ordinata", orgão official do Secretariado Geral das C.C. M.M. de Roma, mostram claramente a magnifica organização que dirige o momivento mariano em todo o mundo. Entre os diversos topicos referentes ao Brasil, encontramos os seguintes, que nos attestam o quanto são profundas e meticulosas as suas informações:

O RESULTADO DOS RETIROS

"A direcção da Confederação Nacional da C.C. M.M. no Brasil (P. Dainese, Rio de Janeiro) nos informa que 20.000 congregados aproximadamente tomaram parte nos retiros fechados que se realizaram nos tres dias do Carnaval de 1939.

Em São Paulo, o mundo dos participantes, em comparação com o do anno passado, subiu a mais de 1.000 (em 1938 houve 4.104 exercitantes; em 1939, 5.127).

Os Exercicios em São Paulo, desta vez, foram pregados a 11 grandes grupos. Nos dias 6, 7 e 8 de Janeiro para os membros dos Conselhos; aos 22, 23 e 24, exclusivamente para os congregados mais jovens; a 19, 20 e 21 de Fevereiro para os mais velhos. Tambem pessoas da classe intellectual tomaram parte nos retiros, como prova o exemplo de Porto Alegre. Entre os 35 exercitantes, 5 eram médicos, 2 professores da Faculdade de Medicina, 5 advogados, e, além destes, industriaes, altos funccionarios do Estado e commerciantes."

EXEMPLO A SEGUIR

"Como sabemos do summario da Federação Mariana do Rio de Janeiro, foram estabelecidas duas novas organizações pelo conselho superior da mesma Federação, a saber: um departamento de trabalho, encarregado de procurar empregos para congregados desoccupados; um departamento de ensino religioso, para auxiliar os congregados que ensinam religião nas escolas; e um departamento de assistencia juridica, que deve facilitar aos congregados na solução dos casos juridicos."

A PALAVRA DOS BISPOS

"Um representante do jornal semanario "O Legionario" (São Paulo, Brasil), teve uma entrevista com S. Excia. D. Mello Soares, Bispo de Petrolina (Pernambuco). — "Admiro, disse S. Excia. Revma., o movimento mariano de São Paulo. Em todas as cidades ha Congregações fervorosas, com um grande numero de moços que obedecem fielmente aos vigarios, que cumprem rigorosamente os principios da doutrina catholica. Tambem no Norte, embora ainda sem o impulso de São Paulo, o movimento mariano se apresenta bastante promissor, declarou S. Excia. Revma."...

VIDROS E VITRAES
Galliano & Comp.
VIDROS PARA VIDRAÇAS EM GERAL
VITRAES ARTISTICOS PARA RESIDENCIAS E IGREJAS
QUADROS E ESPELHOS
RUA DA LIBERDADE, N.º 590
TELEPHONE: 7-0544 — SÃO PAULO

OS MELHORES PREÇOS
E A MELHOR QUALIDADE
.Generos alimenticios, Vinhos, Frios, Fructas...
Biscoutos
EMPORIO MONTENEGRO
RUA AUGUSTA, 1.559 (Esq. R. Luiz Coelho) — Phone 7-0035
MERCEARIA AVENIDA
AV. BRIG. LUIZ ANTONIO, 2.098 — (Em frente á Igreja Immaculada Conceição) — PHONE 7-5453
distribuidores da
MANTEIGA "BANDEIRANTE"
(A nata das mantolgas)

A Carta Pastoral do Episcopado Brasileiro, Ao encerramento do Concilio Plenario Brasileiro

(Conclusão da 3.ª pág.)

operosa, em todo este vasto Brasil, onde tão escassos são os sacerdotes e tão urgentes as necessidades espirituaes do povo. Nestas legiões de apostolos leigos, inflammados do amor de Christo e doceis á voz do Papa depositamos bem fundadas esperanças. Comnosco trabalharão elles, para aprimorar, em todas as espheras e em todos os meios sociaes, a formação da consciencia catholica. Ao nosso lado hão elles militar, não só para empecer graves damnos, que ao nosso povo e á integridade de sua fé vae fazendo a propaganda funesta dos erros do protestantismo e do espiritismo, senão tambem para extinguir de todo, entre nós, as sobrevivencias anachronicas do liberalismo e do indifferentismo religioso, que tanto atrofiaram, em seu desenvolvimento, a nossa vitalidade christã. Na primeira linha de combate, achar-se-ão sempre os militantes da Acção Catholica, nesta grande cruzada preservadora da familia brasileira, ameaçada, na digna austeridade de suas tradições, pela desenvoltura dos costumes e pela acção dissolvente de tantas diversões modernas.

Para um Brasil melhor

Com esta cooperação dos fieis, conscios de suas responsabilidades christãs, zelosos e disciplinados, trabalharemos na reconstrucção de um Brasil melhor.

Para a Patria, formar-se-ão assim cidadãos prestimosos, que, ao respeito ás autoridades constituidas, á observancia sincera da lei, á collaboração leal para o bem commum, saberão alliar todas as iniciativas prudentes e generosas, destinadas a assegurar a justiça social, fundamento insubstituivel da paz e do progresso.

Para a Igreja, crescerão os seus novos filhos na consciencia mais viva da dignidade christã e de suas responsabilidades no mundo moderno, doceis á voz dos pastores espirituaes postos pelo Espirito Santo para reger a Igreja de Deus, indissoluvelmente unidos por vinculos de sincera obediencia e amor filial ao pae commum da Christandade, o Successor de Pedro, o Vigario de Jesus Christo na terra.

Christo, unica salvação

Assim desempenhará a Igreja, no Brasil, a sua suprema e sublime tarefa: levar as almas ao Senhor Jesus, fora do qual não póde haver salvação. Mais talvez do que em qualquer outro tempo, importa repetir, em nossos dias tão attribulados e irrequietos, esta verdade salvadora, pelo Principe dos Apostolos, na manhã da Resurreição, annunciado á humanidade, que acabava de ser remida e ainda o não sabia. Sim, para as consciencias inquietas acerca do sentido supremo da vida, ou acabrunhadas pelo fardo pesado e humilhante de suas culpas, Jesus é luz do mundo e fonte de vida eterna. Para as nações, ameaçadas de desaggregação, por ideologias subversivas, ou pela decadencia moral dos costumes, o Evangelho de Jesus constitue o unico penhor seguro de paz e de justiça, de regeneração e de prosperidade. E a Igreja é no mundo a unica depositaria authentica da Boa Nova, o prolongamento do Christo na historia. Em seu gremio, vivificadas pelos sacramentos, as almas remidas encontrarão, com o segredo da paz interior, a força da elevação espirituel, que lhes abrirá acesso á inefavel união com Deus. No respeito á liberdade da Igreja, e na collaboração sincera com o seu apostolado benfazejo, os governos preparão para os povos, que lhes foram confiados pela Providencia, uma era de tranquillidade, de segurança e de progresso. A Deus, por Christo, a Christo, pela Igreja — eis a ultima palavra de salvação para a humanidade, que soffre as consequencias do peccado: **non est in aliquo alio salus** - Act. IV. 12.

Conclusão e saudações

Irmãos e filhos muito amados, a celebração deste primeiro Concilio Nacional, esperamol-o firmemente, marcará data gloriosa na historia da Igreja, no Brasil. Novo surto na vida catholica do paiz, novas iniciativas e fecundas para o reerguimento espiritual de nossa gente, hão de assignalar a nova éra que se inaugura. Nesta tarefa magnifica de apostolado christão, senão de esclarecido patriotismo, continuaremos a contar com a collaboração sincera das autoridades civis, fieis á sua nobre missão de assegurar os immensos beneficios da ordem social e defender as tradições espirituaes da familia e da nacionalidade brasileira. Ao supremo representante do poder civil e seus auxiliares, nós, os bispos e prelados brasileiros, solemnemente reunidos, folgamos de tributar a homenagem sincera de nosso profundo respeito.

Na antevisão consoladora deste futuro proximo de renovação christã, queremos aqui consignar a commovida expressão do nosso agradecimento, antes de tudo a S. Santidade o Papa Pio XII, Pae commum dos fieis, e tambem conhecedor pessoal e amigo muito particular do nosso querido Brasil. Apenas elevado ao throno pontificio, afeição especial e olhar paterno voltaram-se para a nossa Patria, e dos desejos e projectos de convocação deste Concilio por seu predecessor, de saudosa memoria, formulados, fez logo realidade fecunda de esperanças e promessas para o bem espiritual dos seus filhos. Ao representante do Papa, junto ao nosso governo, o Exmo. Sr. Nuncio Apostolico, que ha tão longos governos vem consagrando á nossa Patria sua influencia de diplomata e solicitude de apostolo, fique tambem aqui registrada a sinceridade do nosso reconhecimento.

Aos nossos zelosos parochos, ao querido clero, secular e regular, participe de nossas labutas e padecimentos quotidianos, auxiliar incansavel em todas as obras de santificação das almas; ás abnegadas ordens e congregações religiosas femininas que tanto fazem pela Igreja e pelo Brasil; ás legiões, disciplinadas e dedicadas da Acção Catholica, cuja influencia christianizadora, de dia para dia, mais se affirma, em irradiação crescente e rica de esperanças; ás incontaveis associações religiosas que no ambito de suas finalidades, formam as almas para a elevação da vida interior, para o zelo do apostolado, para o exercicio da beneficencia; ás nossas forças armadas fieis ás tradições christãs de bravura, lealdade e sacrificio em defesa da Patria; aos nossos caros operarios que, na labuta de cada dia, encontram na doutrina e na pratica do Evangelho o segredo da dignidade do trabalho e da propria elevação espiritual; ao grande e extremecido povo brasileiro, pela Providencia confiado a nossos desvelos de paes, espirituaes, e por nossos antecessores collocado sob o patrocinio especial da Virgem Immaculada — a nossa benção, penhor da protecção divina.

As bençãos do céu desçam sobre vós, amados Irmãos e filhos, e sobre nossas Igrejas. **Et benedictio Dei Omnipotentis, Patris et Filii et Spiritus Sancti, descendat super vos et maneat semper.**

Dado em S. Sebastião do Rio de Janeiro, a 20 de Julho de 1939, por occasião do encerramento do Concilio Plenario Brasileiro.

-|- **SEBASTIÃO, Cardeal Arcebispo do Rio de Janeiro, Legado Pontificio.**

Seguem-se as assignaturas de todos os arcebispos e bispos.

Noticias do Interior

SOROCABA

(Do nosso correspondente):

Anniversario Episcopal — No dia 4 do corrente mez festejou a Diocese o 15.º anniversario da sua creação e da nomeação do seu 1.º Bispo.

Bôdas de prata. — Merecidas homenagens foram prestadas, no dia 12, ao Revmo. Pe. José Zanola, dd. Secretario do Bispado, por occasião do seu jubileu sacerdotal. Cumpre destacar que foi o Pe. José Zanola o introductor da musica sacra polyphonica na Diocese.

Associando-se a essas manifestações, a imprensa local, pelo seu orgão "Cruzeiro do Sul", publicou artigos varios sobre a ephemerides.

* * *

CONGREGAÇÃO MARIANA DOS MILITARES

Durante a festa de N. S. da Ponte, Padroeira da cidade de Sorocaba, a realizar-se no proximo mez, o Revmo. Sr. Pe. Irineu Corsino de Moura S. J. mui digno Director da Federação das Congregações Marianas do Estado de S. Paulo, fundará solemnemente uma C. M. composta de soldados da Força Publica, aqui aquartelados. A's reuniões preparatorias realizadas na Cathedral, compareceu grande numero de militares, sendo que mais de 50 soldados já se comprometteram a ingressar em suas fileiras.

Indicador Commercial

ACCESSORIOS p| automoveis
O MELHOR SORTIMENTO
Importação Directa
ISNARD & CIA.

AVIAMENTOS p| alfaiates
STOCK COMPLETO
Consultem a
CASA ALBERTO
LARGO S. BENTO N.º 10

BICYCLETAS
TODOS OS PREÇOS
TODAS AS MARCAS
ISNARD & CIA.

BRINS
SORTIMENTO VARIADISSIMO
Importação Directa
CASA ALBERTO
LARGO S. BENTO N.º 10

CASIMIRAS
Aurora — Printex — Piritubi
Nacionaes e Extrangeiras
CASA ALBERTO
LARGO S. BENTO N.º 10

Vida Internacional

LEGIONARIO

Christus heri et hodie ipse et in saecula (Hebr. XIII-8)

Anno XII | São Paulo, 23 de Julho de 1939 | Num. 358

Um Munich economico?

Deney Sales

A attitude assumida pelos dirigentes dos paizes democraticos, obrigados pela opinião publica, de resistencia á avalanche totalitaria, garante-lhes as posições politicas que occupam, mas contraria seus planos de acção.

Impossibilitados de ceder ás pretensões do Reich, e sabendo as difficuldades com que luctam os dirigentes nazistas para manter o regime de enthusiasmo até o sacrificio, sem novos golpes espectaculares que façam esquecer a fome por patriotismo, os chefes democraticos procuram uma solução economica para o conflicto actual.

Em synthese, pretendem offerecer á Allemanha um grande emprestimo internacional que a desafogue, em troca do compromisso de transformar suas industrias de guerra em industrias pacificas, levando a cabo um desarmamento geral.

O plano daria resultados maravilhosos — afastando definitivamente a guerra — se outros fossem os homens.

O Reich encontra-se hoje quasi em paridade militar com as democracias. Ha contra elle, na realidade, um deficit não pequeno, que a ousadia de Hitler faz desapparecer. E de facto elle não desappareceu ainda devido ás difficuldades economicas.

Tudo tem sido pretexto para arrancar o dinheiro do povo, invertendo-o em armamentos. Todos os judeus não ligados directamente á alta finança internacional foram despojados de seus bens. A agricultura lucta terrivelmente com falta de machinismos, e os braços estão empregados em preparativos militares. Só a impossibilidade material impede que augmente o poder militar do Reich.

Se a este for concedido o emprestimo de que se cogita, com todas as garantias — se possivel até mais formaes que as de Munich — Hitler lançará certamente mão destes recursos para redobrar seu poderio militar, dominar politica e economicamente a Yugo-Slavia e a Rumania, ainda recalcitrantes, e aguardar que o cansaço e as difficuldades financeiras dominem a Polonia, para então, já acalmada a indignação que faz a opinião publica vigiar cuidadosamente as attitudes politicas, levar a effeito os seus golpes espectaculares, para vermos novamente os Chamberlains lacrimosos confessarem sua inepcia e ingenuidade, promettendo não mais se deixarem ludibriar — quando já arrombada a porta.

Como os nazistas tripudiam sobre a Tcheco-Slovaquia

A occupação das grandes regiões tchecas pelas forças do nazismo, alterou completamente o rythmo progressista que possuia aquelle povo da Europa Central.

A moeda tcheca cahiu; encampada pelo Marco do Reich, que sabemos, chegou a um gráu de extrema desvalorização.

A Allemanha levou a Tcheco-Slovaquia a uma crise terrivel, impondo um preço inaccessivel aos generos de primeira necessidade.

Todas as classes daquella nação, vilmente occupada pelas tropas do "Fuehrer" padecem, actualmente, de uma especie de agonia lenta.

Escolas são transformadas em casernas. As poucas que existem, só instruem allemães — os taes suddetos que clamaram pela occupação do territorio tcheco.

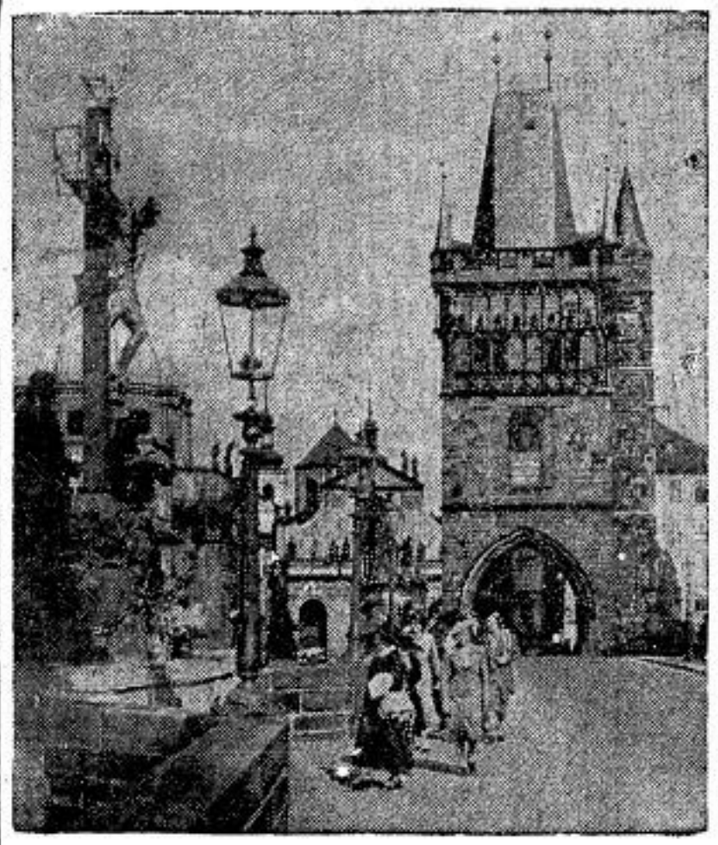

O velho Calvario que se ve no clichê acima, acha-se proximo á porta monumental construida no seculo XVI na cidade de Praga pelo Rei Carlos IV da Bohemia. Esta imagem do Crucificado deve estar sendo motivo de escarneo para as tropas nazistas paganizadas que ora occupam o territorio tcheque.

O attestado de obito daquella nação, que ha varios seculos aspirava vida livre, foi decretado. Lemol-o nos cartões postaes largamente espalhados pela Tcheco-Slovaquia e que constituem uma bôa amostra do "humour" nazista. Eis os dizeres:

"A Tcheco-Slovaquia falleceu sabbado, 1.º de Outubro de 1938, após uma longa e dolorosa doença, precedida de uma obstrucção intestinal, consequencia do erro de um discurso untuoso de seu ministro e da vontade do "Fuehrer", no 20.º anno de sua vida.

Os funeraes solemnes realizaram-se em 15 de Outubro de 1938, garanticos pela força militar allemã.

A missa de 7.º dia realizou-se dia 28 de Outubro.

Genebra, 30 de Outubro de 1938.

Pela familia: Sociedade das Nações, seus paes; Gottwald, Dimitroff e Syrovy, seus paes adoptivos; Litvinoff e Stalin, seus tios.

A inhumação realizou-se na residencia do sr. Benés".

Patria, Raça e Estado

Uma conferencia do P. Gillet em Bruxellas

O Geral dos Dominicanos, Rev. Pe. Martino Gillet, pronunciou em Bruxellas algumas palavras sobre o pensamento da Igreja em face da momentosa questão da Patria, da Raça e do Estado. Sua Revma. salientou que, para a Igreja, sómente são legitimas essas expressões, quando ellas não violam os direitos da personalidade humana — sua liberdade e dignidade — e nem vão de encontro aos mandamentos de Deus.

Quando, porém, se pretende fazer da Patria uma entidade á qual se deve subordinar o individuo, em vez de se considerel-a a "terra patrum", terra dos antepassados; quando se faz da Raça uma força que tolhe as actividades livres do homem, augmentando, destarte, o seu significado; quando, emfim, do Estado se faz outra entidade para escravizar os individuos, estamos, na verdade, em face de aberrações, em que os direitos de Deus e dos homens são desprezados e sacrificados.

A Igreja, reconhecendo os direitos da sociedade sobre os individuos, approvando o que de real, de legitimo e de grande existe nas palavras de Patria, de Estado e de Raça, concebendo tambem, a natureza da sociedade politica, no entretanto determina que a tarefa dessa mesma sociedade deve ser desempenhada, antes de tudo, em funcção da personalidade humana. Não é possivel, em nenhum paiz, em nenhum momento e sob qualquer pretexto, attentar contra essa personalidade, contra essa dignidade e liberdade, identificando-a com o individuo materializado e sem alma.

GRANDE PADARIA E CONFEITARIA "MINERVA"

Fabrico mecanico de PÃO e BISCOUTO

Fabrica de marmellada — Biscoutos, — Bolachas — Doces seccos e em calda —

Licores e Champagnes — Salão de luxo para familias

Especialidade em vinhos finos e de meza

GUIMARAES, CASTRO & CIA.

— VENDAS A VAREJO —

ASSUCAR — CHA' MANTEIGAS — VELLAS

Aprompta-se encommendas para casamentos e baptisados

AVENIDA TIRADENTES N. 4

EM FRENTE A' ESTAÇÃO DA LUZ

TELEPHONE 4-3778 — SÃO PAULO

A penetração Allemã no Brasil

Importante artigo do "La Croix"

O jornal francez "La Croix" publicou em seu numero de 16 do corrente um interessante artigo sobre a penetração allemã no Brasil.

O articulista analysa os meios geraes de penetração allemã, meios esses, que a bem dizer, constituem a propria alma do expansionismo nazista, e a sua principal preoccupação.

Sendo o imperialismo do Novo Reich o cerne de sua politica, não é de extranhar que o movimento de penetração allemã seja directamente dirigido por Hitler. E assim é, que as minorias allemãs em todos os paizes são agrupados sob orientação dos respectivos "chefes de paiz" directamente nomeados por Hitler.

Esses agrupamentos allemães, tão communs em nosso Brasil, têm como thema a fracção do sólo que occupam e creiam escolas exclusivamente allemãs destinadas á formação individual, á propaganda politica, cultural, economica e militar da Allemanha nazista. Formam esses grupos de missões a chamada "Allemanha exterior", segundo a terminologia nazista.

A politica do Novo Reich procura, actualmente, conseguir a immunidade diplomatica para os taes "chefes de paiz", e até mesmo para os sub-chefes, pela transformação dessa Liga de expansão em organismo official, devidamente reconhecido pelos paizes extrangeiros; pretensão essa que é uma afronta aos Estados extrangeiros, pois implica a garantia e a immunidade para toda a espionagem nazista.

Negar a existencia de "chefes de paiz" e de minorias allemãs no Brasil é realmente ridiculo; entretanto, reconhecel-os e não se preoccupar com elles é, sem duvida, ainda mais ridicula attitude. Infelizmente ainda ha entre nós ingenuos que não "temem" (é o termo proprio) a penetração allemã no Brasil.

Uma moção endereçada ao Santo Padre votada no Conselho do Departamento da Alsacia

Em sua recente reunião plenaria, o Conselho do Departamento da Alsacia votou a seguinte moção, endereçada ao Summo Pontifice:

"O Conselho:

Considerando os grandes esforços incessantemente desenvolvidos pelo Vaticano para conservar a paz no mundo e evitar os horrores de uma guera;

considerando que o mundo inteiro reconheceu taes meritos, por occasião da morte do Summo Pontifice, Pio XI, apresenta a expressão derespeitos a gratidão a Sua Santidade Pio XII, com o voto ardente de que a sua nobre missão de paz seja coroada de pleno successo, para beneficio de toda a humanidade."

Uma copia do texto foi remettida ao Presidente do Conselho dos Ministros.

PNEUS E CAMARAS PARA AUTOMOVEIS

SO' COM

C. F. Notari

PRAÇA DA REPUBLICA, 24-A Tel, 4-0855

ABROGADAS AS LEIS ANTI CLERICAES NA FRANCA

Entre as leis de inspiração anti-catholicas que são uma deshonra para a França e um obstaculo ao seu desenvolvimento moral e religioso, temos primeiramente o titulo III da lei de 1.º de Julho de 1901 e a lei de 7 de Julho de 1904; a primeira, prohibindo os religiosos de se associarem sem terem inicialmente solicitado uma autorização — que lhe será, de prompto, indistinctamente negada, e a segunda, retirando aos religiosos o direito de ensinar.

*

A lei de 1.º de Julho vinha conceder a todos os francezes, menos aos religiosos, o direito de associação, a elles negado desde 1792.

Porque esta excepção feita aos religiosos? Qualquer espirito juridico, ou simplesmente racional, perceberá a injustiça destas leis. A organização franceza não prohibe taes direitos.

Porque possuem um fim religioso? Por que trajam um costume especial ou pronunciam ritos?

Não havia razão racional para justificar-se taes attitudes por parte dos francezes com relação aos religiosos.

Infelizmente, estas duas leis vigoraram em França e trouxeram certamente os seus maleficios: seculares foram perseguidos e condemnados; aquelles que se cobriam com a sombra de Christo soffreram aprehensões e seus bens foram confiscados. De 753 Congregações ou Communidades autonomas, 456 apresentaram o pedido de autorização imposta pela lei: os deputados, chefes do Conselho de Estado rejeitaram innumeras vezes estes pedidos, e ainda hoje muitos delles estão para ser deferidos.

Os males augmentaram com a lei de 7 de Julho de 1904, que prohibia o ensino religioso pelas Congregações, mesmo que fossem autorisadas: obras foram interrompidas, communidades dispensadas, casas fechadas, etc.

Falando de uma maneira mais especial das leis de 1901 e de 1904, M. Duguit, da Faculdade de Direito de Bordeaux, escrevia: "A legislação á qual foram submettidas as Congregações é arbitraria, tyrannica e espoliatica; e deve ser pura e simplesmente abrogada porque ella é um attentado á inviolabilidade da propriedade, á liberdade de opinião e de ensino, e ao principio de igualdade."

Emfim, e a tempo, estas duas leis foram revogadas.

O Catholicismo poderá proseguir a sua obra brilhantemente, sem o obstaculo de leis estupidas, que por algum tempo procuram lhe interromper.

"O conflicto entre a Igreja e o Estado francez pertence ao passado", declarou um jornalista belga, numa recente entrevista.

Na verdade, os espiritos têm se evoluido.

A 27 de Janeiro, por suggestão de M. Lenis Maria, fundador do "Grupo de defeza das missões religiosas francezas e estrangeiras", tornaram-se as primeiras iniciativas a este respeito.

Em 12 de Maio, um projecto de lei é apresentado a este respeito; em 1.º de Junho outra proposta no mesmo sentido; e neste andamento as leis de 1904 já não nos atrapalham, e muito menos a obra dos cidadãos que consagram a sua vida á salvação dos infelizes, á educação das creanças, se dedicam ao bom nome do seu paiz, sem nunca attingir qualquer classe social.

NEM A' FORÇA

Na Russia, as escolas sovieticas de propaganda athea, entre surpresas, assistem, de ha muito tempo, ao boycott que contra ellas organizam os paes de familia, não lhes confiando a instrucção e atheisação de seus filhos.

De tal modo tem sido efficiente essa campanha, que o chefe da liga athea da Russia viu-se obrigado, para combatel-a, a ordenar a todos os dirigentes sovieticos que forcem os paes a mandarem os filhos áquellas escolas.

Isso significa que após 21 annos de lucta, os soviets não conseguiram abalar, levemente siquer as convicções da maioria do povo russo. Esse facto é um consolo a todos os catholicos e ao mesmo tempo é uma advertencia á Allemanha nazista que já iniciou uma formidavel campanha de atheismo.

LEGIONARIO

Christus heri et hodie ipse et in saecula (Hebr. XIII-8)

Anno XII | Director: PLINIO CORRÊA DE OLIVEIRA | São Paulo, 30 de Julho de 1939 | Director-Gerente: FRANCISCO MONTEIRO MACHADO | Num. 359

dias em revista

O Prof. Philadelpho de Azevedo, Director da Faculdade de Direito do Rio de Janeiro, concedeu á imprensa uma entrevista sobre o projecto de revisão do Codigo Civil, que será apresentado ao Governo Federal. Este projecto, que se reveste de grande importancia por ter sido solicitado pelo proprio Ministro da Justiça, servirá de elemento inicial para a elaboração de uma reforma do Codigo Civil, que o Sr. Francisco Campos já noticiou em recente entrevista.

Informou o Prof. Philadelpho de Azevedo que o projecto conterá um dispositivo acautelatorio dos direitos dos filhos de paes desquitados, nascidos posteriormente ao desquite.

Considerada a questão em si mesma, ninguem pode deixar de louvar uma lei que cuide de responsabilisar os paes pelas consequencias de actos por elles praticados posteriormente ao desquite. Entre pae e filho ha, de direito natural, certas relações moraes que a lei deve proteger na medida do possivel.

o

No emtanto, não nos devemos esquecer de que, por mais justa que seja a applicação de uma lei neste sentido em determinados casos, os interesses dos filhos não são os unicos que se devem tomar em consideração.

Ninguem ignora que os chamados "casamentos no Uruguay" se transformaram entre nós em uma verdadeira lepra social. Quando um casal constituido formalmente segundo nossas leis ecclesiasticas e civis resolve separar-se para contrahir novas ligações, faz uma viagem ao Uruguay, onde, de modo summamente fraudulento e em contravenção a todas as leis, se divorcia na conformidade com a lei uruguaya, que admitte o divorcio pleno, com o casamento subsequente dos conjuges divorciados.

E, no Uruguay mesmo, cada um dos divorciados contrahe no-

(Conclue na 2.ª pag.)

Uma Exposição de Acção Catholica no Rio de Janeiro

Realizada na Colligação Catholica, durante o Concilio Plenario — Visitando a exposição — O ensino religioso na Capital Federal — Entrevista com o Revmo. Padre Leopoldo Brentano

(DO ENVIADO ESPECIAL DO "LEGIONARIO")

Exposição Machado de Assis, exposição do Estado Novo, exposição da galeria de Bellas Artes... Não podia faltar tambem, durante estes dias, no Rio, uma exposição de Acção Catholica. Tanto mais que estamos no tempo da realização do 1.º Concilio Plenario Nacional. Occasião excellente para que se organizassem mostruarios, se colligissem boletins e estatutos, se levantassem estatisticas, afim de que todos os Exmos. Srs. Bispos do Brasil pudessem ter uma informação completa sobre as actividades catholicas no Districto Federal.

E por muitos dias esteve aberta ao publico a Exposição de Acção Catholica, muito bem organizada pelos que trabalham nos diversos sectores desta. O lugar naturalmente indicado seria o predio da Colligação Catholica, na praça 15.

Lá passamos toda uma tarde, colhendo dados interessantes, que transmittimos aos leitores do LEGIONARIO. Desde logo se diga que o mais interessante só os proprios visitantes poderiam apreciar e escapa á reportagem de um redactor imprevidente, isto é, que não se fez acompanhar de um photographo: os cartazes, o arranjo das salas, as photographias expostas.

Começamos pela

EXPOSIÇÃO DE MATERIAL CATECHETICO

Muito se tem desenvolvido, nestes tres annos, o ensino religioso no Rio de Janeiro. Por isso mesmo, as duas salas occupadas pelo Conselho Archidiocesano de Ensino de Religião detiveram-nos por muito tempo, ouvindo as explicações que gentilmente nos eram dadas pela professora D. Zelia Jacy de Oliveira Braune, Superintendente de Ensino Religioso na Archidiocese do Rio.

Livros didacticos ou de piedade, proprios para creanças, estes, e edidados pela "Desclée, de Brouwer" de Bruxellas em portuguez; material para collagem, para armar presepios e altares, afim de despertar na creança interesse pelo estudo da religião; jogos apropriados para o mesmo fim, alguns, por exemplo, sobre a Missa; quadros illuminados com scenas biblicas e quadros symbolicos para ensino da liturgia, — tudo isso vimos na primeira sala que visitamos.

Em algumas escolas, as meninas fazem, em pequenas costuras, como se fosse para bonecas, todos os paramentos, afim de ir aprendendo o que significam; e os meninos fazem com barro calices, galhetas e outros objectos sacros. Uma das alumnas do Collegio de Sion desenhou um interessantissimo quadro synoptico da historia da Igreja, que mereceu as honras da exposição.

E todos estes variados trabalhos não são mais do que uma parte da grande Exposição de Material Catechetico que funcciona permanentemente á Rua S. Salvador, 53, graças á dedicação da Exma. Sra. D. Margarida de Sá.

Passamos adeante. Na sala seguinte, foi-nos dado acompanhar as numerosas estatisticas sobre o ensino religioso, em graphicos muito bem feitos.

Para os effeitos do ensino religioso, está a Archidiocese do Rio de Janeiro dividida em 14 circumscripções correspondentes ás 14 circumscripções officiaes do ensino elementar. Hoje, cerca de 90 % dos alumnos matriculados nas escolas officiaes recebem o ensino catholico.

Segue-se, com mais detalhes, a estatistica do anno de 1936:

Pediram ensino catholico: 86,83 por cento dos alumnos.

Pediram ensino de outras religiões: 3,25 por cento.

O numero total dos que pediram ensino catholico é de 90.392.

Os 3.666 alumnos que pediram ensino de outras religiões estão assim divididos:

Protestantes (varias seitas)	1.580
Espiritas	1.282
Israelitas	673
Orthodoxos	54
Methodistas	33
"Livres pensadores"	21
Regionalistas christãos	13
Musulmanos	10
Baptistas	8
Budhistas	7
Positivistas	4
Theosophistas	1

Não é preciso dizer que em nenhuma classe houve numero legal para obter ensino de outra religião.

Quanto ao numero de professores, ha 1.400 que ensinam tambem religião, e 300 catechistas particulares. Existem diversos cursos de formação catechetica, sendo seu Director o Revmo. Padre José Maria Moss Tapajos, e Director Technico o Revmo. Padre Helder Camara.

ACÇÃO CATHOLICA FEMININA

A Liga Feminina de Acção Catholica organizou seus mostruarios contando com a collaboração das entidades congeneres das Archidioceses de Bello Horizonte, Olinda e Recife, Maranhão e Ceará, e Dioceses de Nictheroy, Pelotas, Sta. Maria, Natal, Campinas, Juiz de Fóra, Espirito Santo, Mossoró e Garanhuns. Infelizmente, não houve tempo para que de todas as Dioceses do Brasil onde já está organizada, chegassem as respostas, e a Exposição deveria começar logo para aproveitar a estadia dos Exmos. Rvmos. Srs. Bispos no Rio de Janeiro.

Optimamente bem organizados os ficharios da Liga Feminina de Acção Catholica, de modo a poder unificar todo o movimento existente no Brasil. Ha um fichario Diocesano, um Nacional e outro destinado ás socias das diversas associações filiadas á Confederação Catholica (Obras Auxiliares da A. C.).

Cartazes suggestivos, inqueritos e planos de circulos, revistas e livros de Acção Catholica formavam o material desta sala. Ainda aqui se achavam os fasciculos do Instituto Social, que contando com as bençãos e a plena approvação de S. Em. o Cardeal D. Sebastião Leme, se vem consagrando ao Serviço Social, especialmente á meritoria obra da educação familiar.

Na sala da Juventude Feminina, sobresahiam-se os cartazes e dados estatisticos sobre a campanha pascoal e retiros. No anno passado, contava a J. F. A. C., no Brasil todo, 5.125 socias, e 5.063 estagiarias, em 25 Dioceses. No sector de Benjaminas e Aspirantes, o principal movimento é em torno do ensino do Cathecismo.

SECRETARIADO DE CINEMA

Tambem vimos o mostruario do Secretariado de Cinema da A. C., cujos trabalhos são feitos em communicação com a "Legião da Decencia" dos Estados Unidos, "Legião Mexicana de Decencia", além de outros centros congeneres da Europa.

Publica o Secretariado um boletim de orientação e um folheto semanal. O Secretariado está aggregado á O. C. I. C. ("Organisation Catholique Internationale des Cinémas") sendo de notar que esta aggregação lhe foi offerecida por essa entidade, cuja séde central é na Belgica.

Seu Presidente é o Sr. Jonathas Serrano e suas criticas são publicadas não só nos jornaes catholicos "A Cruz" e "A União", mas tambem no "Correio da Noite" e na "Batalha" e transmittidas pelas seguintes estações radiophonicas cariocas: "Radio Jornal do Brasil", Educadora" e "Vera Cruz".

COM O REVMO. PADRE LEOPOLDO BRENTANO

Agradavel surpreza tivemos ao entrar na sala dos Circulos Operarios. Lá se achava o Revmo. Padre Leopoldo Brentano, o grande apostolo dos operarios, fundador e Director geral desses Circulos.

Sua figura captivante acompanhou-nos durante toda a nossa "excursão" pelos mostruarios daquella sala.

Desde a fundação do primeiro Circulo, no Rio Grande do Sul, até á organização da Confederação Nacional de Operarios Catholicos no Rio, sob a direcção de Tristão de Athayde, a principio com base syndical, e ao Congresso de 1937 em que se effectivou a

(Conclue na 3. pag.)

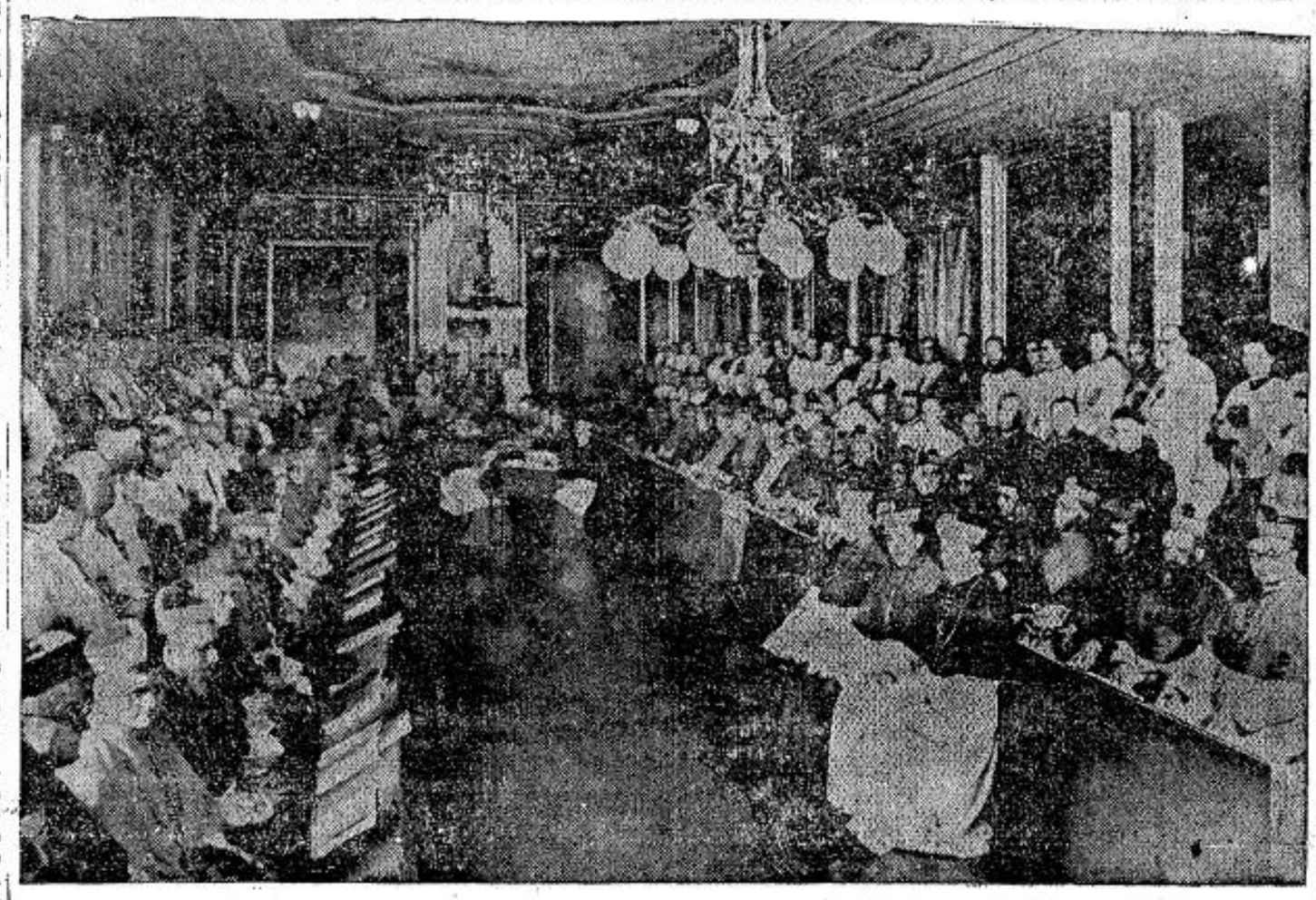

Uma photographia dos Revmos. Padres Conciliares durante uma reunião do 1.º Concilio Plenario brasileiro. O original do cliché acima nos foi cedido por especial gentileza do Revmo. Conego Deusdedit de Araujo.

Pio XII decretou a primeira beatificação do seu pontificado

A Bemaventurada Emilia de Vialar

Sua Santidade Pio XII decretou, em 19 de Junho deste, a primeira beatificação de seu pontificado, elevando ás honras dos altares a bemaventurada Emilia de Vialar, fundadora da Congregação Missionaria São José da Apparição.

Nasceu em Gaillac, França, em 12 de Setembro de 1797. De intensa vida interior, foi chamada por Deus para fundar uma ordem religiosa missionaria, com o objectivo de praticar a caridade "até o devotamento e á morte". Como uma graça que especialmente Deus dispensa aos que ama, a bemaventurada Emilia e sua obra soffreram perseguições.

Em 1839 a fundadora e suas companheiras estiveram envolvidas numa grande epidemia de cholera em Argel, onde a ordem perdeu innumeros membros.

Numa das épocas em que foi mais perseguida a bemaventurada Emilia, ouviu do santo cura D'Ars, pouco antes de fallecer, a predicção de que "sua ordem, querida de Jesus Christo e de São José, seu padroeiro, não pereceria."

Actualmente, transcorridos oitenta e seis annos, a Congregação conta com 117 casas, espalhadas pela França, Inglaterra, Malta, Grecia, Bulgaria, Palestina, Syria, Indias e Australia.

Obra de tal vulto só se explica pela graça de Deus pela vitalidade da Igreja e pela santidade da fundadora da Congregação.

Por occasião da cerimonia, reuniram-se em Roma a Superiora-Geral, Revma. Madre Francisca de Salles Le Gal, as superioras de todos os institutos, grande numero de freiras, além de membros ainda vivos da familia da bemaventurada Emilia de Vialar.

Achavam-se presentes ainda innumeros prelados francezes, entre os quaes, S. Excia. Revma. Mons. Cezerac, bispo da cidade natal da bemaventurada.

Durante a cerimonia na igreja de São Pedro, foi offertada a Sua Santidade o Papa Pio XII um relicario da bemaventurada e uma photographia da mesma.

Após a cerimonia, Sua Santidade permaneceu durante algum tempo orando junto ao relicario da bemaventurada.

Recebeu depois em audiencia privada a Superiora Geral e em audiencia publica os peregrinos, quando pronunciou uma oração sobre a personalidade da nova bemaventurada e sobre a vocação missionaria da França, da qual Emilia de Vialar é o exemplo.

Um bello aspecto da Cruz Armada na esplanada do Castello para a procissão eucharistica realisada durante o Concilio

7 dias em revista

CONTINUAÇÃO DA 1.ª PAGINA

●

vo "casamento", plenamente nullo perante as leis brasileiras, além de nullo e pecaminoso perante á Santa Igreja.

Aliás, é preciso dizer que, em certos casos, o casamento no Uruguay já está um pouco fóra de moda. Não falta quem prescinda desta formalidade dispendiosa, e vá passar um mez na fazenda com seu novo "conjuge", dizendo, na volta, que andou pelo Uruguay, onde se casou.

●

A verdade é que, contra esta lepra social, não temos uma unica lei. Por toda a parte estes casos se repetem e se multiplicam. E não existe contra elles qualquer repressão. De sorte que, na ordem pratica das coisas, o artigo da Constituição que prohibe o divorcio no Brasil é de uma efficacia muito relativa.

A unica barreira legal existente para taes immoralidades é a distincção estabelecida pelo Codigo Civil entre os filhos legitimos e os filhos que são havidos fóra do casamento. No mesmo caso concreto, considerando a lei plenamente nullos os "casamentos no Uruguay", os filhos nascidos desses "casamentos" têm direitos insignificantes, em comparação dos filhos legitimos. E, assim, taes "casamentos", se não são prohibidos de facto, ao menos são ignorados pela lei.

Se, agora, se fosse beneficiar largamente aos filhos nascidos fóra do casamento, em que situação ficaria a prohibição do divorcio? Se os filhos legitimos forem equiparados ou quasi equiparados aos que não o são, qual a differença entre uma familia legitima e uma familia illegitima, perante a lei? Minima, já se vê. Não é temerario affirmar que a implantação do divorcio no Brasil equivaleria quasi a isto.

●

Se, portanto, é legitimo que se procure, de certo modo, acautelar os interesses de crianças que não têm culpa do mal feito pelos paes, mais legitimo ainda, é que se procure não ferir, sob este pretexto, a moral publica e social, com flagrante e manifesta desobediencia ás leis de Deus.

Devemos, pois, esperar que o ante-projecto apresentado ao Governo, como expressão da cultura juridica de um paiz catholico como o Brasil, empenhe os mais arduos esforços em não ferir, de leve que seja, os direitos supremos de Deus e da familia, ainda mesmo que com isto venha beneficiar certas situações pessoaes incontestavelmente dolorosas, mas que não são sufficientes para justificar e que jamais se justificaria: a promulgação de uma lei immoral.

Que se protejam os filhos nascidos fóra do casamento, está certo. Que esta protecção assuma taes proporções que se transforme em meio de dissolução da instituição da familia, não.

●

Aliás, devemos ainda accrescentar a este proposito que temos muitas razões para esperar que o Governo não attenda a qualquer imprudencia contida no ante-projecto de reforma do Codigo Civil.

O artigo constitucional que prohibe o divorcio é o ponto nevralgico de toda a opinião catholica. Qualquer esbarro contra elle, por menor que seja, encontrará uma repercussão immensamente ampla. E não devemos admittir a hypothese de um governo que, se não é liberal é entretanto democratico, pretender ferir violentamente este ponto nevralgico, collocando-se assim contra a vontade popular.

●

Causou-nos explicavel pezar a noticia de que o rei Jorge VI da Inglaterra, em recente ceremonia da Maçonaria, iniciou perante uma grande assembléia de maçons, nos ritos daquella sociedade, seu irmão mais jovem, o Duque de Kent.

Ninguem ignora que a situação do Catholicismo na Inglaterra tem melhorado sensivelmente de algum tempo para cá, o que se deve em grande parte á promulgação de leis menos hostis aos catholicos, do que as que vigoravam no Reino Unido desde a pseudo-Reforma. E é incontestavel que essa melhoria se deve em parte á sympathia que a Casa Real tem manifestado para com os catholicos, tomando muitas vezes a dianteira na violação de praxes seculares do protestantismo. Ainda recentemente, a Rainha Mary visitou, pela primeira vez na Historia da Inglaterra, desde Henrique VIII, um estabelecimento mantido por Religiosas catholicas.

●

A' margem deste facto, cabem, porém, alguns commentarios.

Não vamos, neste local, insistir sobre o que de diabolico tem em si a maçonaria. Os Papas já se exprimiram a este respeito com clareza irrevogavel e definitiva. Tambem não vamos mostrar que a maçonaria ingleza nada tem de mais benigno ou de mais inoffensivo do que outros ritos maçonicos: a Santa Sé condemnou a maçonaria do mundo inteiro, sem exceptuar a da Inglaterra ou de qualquer outro lugar. E' positivo que todo o movimento de subversão espiritual, politica e social que se tem feito desde a pseudo-Reforma até hoje, tem contado com a cooperação decisiva da maçonaria.

Como admittir, então, que o chefe de uma religião que se diz christã, como a anglicana, vá pactuar com ella tão escandalosamente? O Rei da Inglaterra é o chefe da igreja anglicana. Como, então, faz elle parte da maçonaria, que é a inimiga por excellencia, do Santo Evangelho?

●

Não nos illudamos sobre o alcance deste facto, que aliás não é novo pois que os reis da Inglaterra são habitualmente maçons.

Pio XI, na sua magistral Encyclica "Mortalium Animos", aliás tão pouco conhecida, já denunciou o perigo da collaboração ingenua e imprevidente de catholicos com protestantes, em base larga e vagamente christã.

Como muito bem disse Sua Santidade, o Christianismo authentico só existe na Igreja Catholica. O que existe nas outras "igrejas" com apparencias de Christianismo é, segundo diz o Papa, "o perfume de uma coisa que já morreu lá" e que só sobreviveu na Igreja.

Fóra da Igreja, não ha salvação para a civilização.

●

Effectivamente, não ha salvação para ella fóra da Igreja, e isto se applica tanto ao protestantismo quanto ao totalitarismo das pseudo-direitas.

Já temos mostrado como o nazismo e seus succedaneos se injuriam em publico e depois "flirtam" amistosamente nos bastidores.

Um telegramma vindo do Mexico esta semana, annuncia, ali, a fundação de um partido nazista, cujo nome é "synarchista", isto é anti-anarchico. Este partido, de feição nitidamente fascista, foi fundado... pelo "camarada" Melchior Ortega, ex-ministro de Calles, o Nero do seculo XX.

Não confere?

Plinio CORRÊA DE OLIVEIRA

"ACTION FRANÇAISE"

Muito recentemente, já tratei nestas columnas do caso de "Action Française". Não voltaria, pois, a insistir sobre elle, se a documentação ha muito pouco tempo chegada ao Brasil, e que publicamos em outro local, não viesse trazer novamente á baila este assumpto, graças ao acto de benignidade mediante o qual o Santo Padre Pio XII retirou do "Index Librorum Prohibitorum" o orgão official daquella corrente monarchista.

Tal documentação nos offerece um exemplo por demais eloquente, da benignidade e da prudencia da Santa Sé, para que nos abstenhamos de tecer alguns commentarios a seu respeito.

●

O "caso" da "Action Française" foi uma das maiores tribulações do Pontificado de Pio XI. Effectivamente, nada póde doer mais a um coração catholico — e portanto, "a fortiori", a um coração de Pontifice — do que o ter de luctar contra os proprios filhos da luz, que a pouco e pouco se transformaram em filhos das trevas. Na realidade, são os apostatas, que rasgam a tunica inconsutil de Nosso Senhor Jesus Christo, adoptando doutrinas incompativeis com a Igreja Catholica. São elles, os transfugas, elles o pomo da discordia, elles os fautores da separação. Quem trabalha para os declarar desligados da Igreja de Jesus Christo outra coisa não faz, senão esforçar-se por obter que seja reconhecida de direito uma situação de facto. A ruptura se deu pelo facto da apostasia. A excommunhão não é senão a declaração publica dessa ruptura, e a cominação das penalidades espirituaes que a acompanham.

Entretanto, por um phenomeno psychologico curioso, emquanto a intelligencia se farta de declarar á saciedade estas coisas, o coração diz o contrario. E, effectivamente, quem denuncia o erro de um irmão na Fé tem a impressão que está tomando a iniciativa da ruptura, e ferindo em primeiro logar! Quantas vezes, trabalhando para conseguir a amputação do membro canceroso, tem-se a impressão de estar acabando de cortar o "arbusto partido"; quantas vezes, combatendo-se o incendio da heresia, tem-se a impressão de estar apagando a mecha que ainda fumega! Quem tem o senso da Igreja póde medir a dilaceração intima que um acto de energia desta natureza sempre acarreta. A bem dizer, essa dilaceração interior é o "pondus diei" de todo o jornalista catholico conscio de seu verdadeiro dever. E, se muitas vezes o coração do jornalista sangra de pesar no momento em que redige o libello de algum erro a ser denunciado, como não ha de sangrar o coração de um Papa, ao declarar separado do rebanho de Jesus Christo, e infeccionado pelas mais severas penas espirituaes aquella mesma ovelha perdida, por cuja salvação elle daria de bom grado a ultima gota de seu sangue!

Ao grande e intrepido Pontifice não faltaram outras dores. Excommungados os dirigentes da "Action Française", procuraram elles, como Lucifer, blasphemar contra o poder que os feria, e arrastar na sua queda para o abysmo innumeras almas fieis. Ultrajes á Igreja, sarcasmos, calumnias, injurias, nada disto foi poupado ao Pontifice já idoso. Não faltou quem o considerasse um representante da maçonaria no Throno de São Pedro e, blasphemia peior ainda, sympathisante com os proprios communistas. Assim, cada vez mais as ovelhas perdidas se enredavam no erro. E emquanto isto o coração amargurado do velho Pae só podia chorar e rezar. Realmente, Pio XI, deixando rolar pela sarjeta as accusações mais baixas, rebateu uma ou outra que lhe mereceu attenção. E, depois de ter assim defendido a honra do Pontificado, calou-se como Nosso Senhor, ante as injurias de seus adversarios.

●

Qual a causa de tantas apostasias subsequentes á dos dois chefes monarchistas?

Muitos catholicos, esquecidos de que Christo só está onde está a Igreja, e a Igreja só está onde está o Papa, concederam a Maurras e Daudet um dominio incondicional sobre suas proprias intelligencias. Esperaram do innegavel talento destes dois chefes, de sua doutrina politica que realmente apresenta aspectos empolgantes, de sua habilidade de que incontestavelmente tem sido grande, uma salvação para a Europa ameaçada. Não apenas uma salvação temporal, mas, o que ainda é mais grave, uma salvação espiritual.

Não faltou quem considerasse mais proveitoso para a França o triumpho da Action Française do que da Acção Catholica, entendendo que o dominio de Daudet e de Maurras "rechristianisaria" a França mais a fundo, do que o da Santa Igreja de Deus. Não faltou quem considerasse a Igreja inoperante contra seus adversarios, devendo apenas a Action Française ser apoiada, por ser só ella efficiente. Não faltou quem considerasse máo catholico quem não pertencesse á Action Française. Em suma, não faltou quem achasse que "fora da Action Française não ha salvação".

Entretanto, elles eram cegos que conduziam cegos. E, segundo a parabola evangelica, cahiram todos no abysmo.

Elles confiaram a homens uma dedicação, um enthusiasmo, um incondicionalismo que só as coisas de Deus merecem. Os homens cahiram: com elles cahiu tudo o que de esperanças se havia depositado sobre elles. Tudo ruiu. De pé, só ficou a Igreja, com sua doutrina infallivel.

●

E' absolutamente positivo que chegou a tal ponto esta obsessão, que muita gente morreu sem Sacramentos, para não renunciar até a hora da morte a Daudet e Maurras. Estas almas, das quaes algumas estarão porventura gemendo no inferno, o que penariam se tivessem podido prever que o proprio Daudet e o proprio Maurras se converteriam, abandonando os erros para os quaes haviam arrastado tanta gente?

Deus tem suas horas. A hora da misericordia e do perdão soou para os heresiarchas francezes, no momento em que resolveram humilhar-se ante a majestade do Throno Apostolico que haviam ultrajado, e, confessando humildemente suas faltas, "queimaram o que haviam adorado, e adoraram o que haviam ultrajado".

Já em vida de Pio XI, haviam elles mandado uma retractação á Santa Sé. Emquanto elles esperavam a resposta que estava sendo preparada no Vaticano, o Papa morreu. Mas Pio XII lhes concedeu o perdão implorado. E a reconciliação se fez completa, tão completa, tão feliz, tão memoravel, quanto forem sinceros e duraveis os propositos dos filhos prodigos.

●

O que esta reconciliação apresentou de benigno e de completo não excluiu, entretanto, por parte da Santa Sé, uma vigorosa medida de prudencia.

Muita gente que renunciou a custo a Daudet e Maurras por occasião da condemnação, terá, agora, reaccendido inteiramente seus antigos fervores. Não é este, porém, o espirito da Igreja. No proprio documento em que ella indulta os excommungados, ella fez reservas que devem constituir para nós lecções preciosas:

1) todas as condemnações continuam de pé para todos os erros já condemnados, e portanto tambem para todos os livros e jornaes já prohibidos;

2) a permissão para se lerem os futuros exemplares da "Action Française" não implica na reconstituição do funesto incondicionalismo que tantos males havia causado anteriormente. Pelo contrario, a Santa Sé chama a attenção de todos os fieis para as verdades oppostas aos erros de Daudet e Maurras, para todos os deveres que elles haviam negado, afim de que a reconciliação com as pessoas não signifique um abrandamento com o erro.

Longe do re-endeusamento dos heresiarchas ora penitentes pela graça de Deus, o que a Santa Sé quer é uma vigilancia continua...

●

Tudo isto posto, como não sentir a alma cheia de gratidão para com o Senhor? Como não Lhe agradecer essa conversão feliz que veiu marcar o renascimento espiritual de homens dignos de respeito e de admiração por muitos titulos, a despeito da enormidade de seus erros que chegaram a empanar em dado momento todas as suas qualidades?

Não ha mal peior, do que a pretensão de se ser mais catholico do que o Papa. Roma falou: a causa está julgada. Que ninguem se entregue a enthusiasmos incondicionaes nem a um rigor descabido.

Sob as ordens do Papa, saibamos sentir em nosso coração a benignidade que o levou a perdoar, o zelo que o levou a aconselhar a cautela, e a santa alegria que o facto traz para a Igreja de Deus.

LEGIONARIO

SEMANARIO CATHOLICO COM APPROVAÇÃO ECCLESIASTICA

Direcção:
Rua Quintino Bocayuva, 54
Sala 323 — Phone 2-7276

Redacção e administração:
Rua Immaculada Conceição, 59
Telephone 5-1536
Caixa Postal, 2849

Assignaturas:

Anno	15$000
" exterior	25$000
Semestre	8$000
" exterior	13$000
Numero avulso	$200

Rogamos aos nossos assignantes communicarem a mudança de seus endereços para a Caixa Postal 2849.

Annuncios

Paçam tabella, sem compromisso

Não publicamos collaboração de pessôas extranhas ao nosso quadro de redactores.

COMMENTANDO...

EXHIBICIONISMO

Não se póde negar, os regimes totalitarios trouxeram comsigo toda uma mystica, cheia de exaltação e de abnegação, uma completa ascése social e individual. Aliás ahi está a sua maior depravação. Tudo aquillo que é parecido com o Catholicismo, mas não é identico a Catholicismo, é satanico. A mystica totalitaria é, assim, peior que o liberalismo acomodaticio, burguez e commercial. O communismo, o nazismo e o fascismo, pelo contrario, apresentam para excitar o desejo radical de infinito, que ha no homem o espirito de revolta contra o terra-a-terra, o ramerrão quotidiano, os prazeres mediocres. Assim, esses ideaes abarcam o homem em sua integridade, fazendo com que elle despreze, mesmo, o prazer, para apenas ter em vista a sublimação de todas as suas faculdades, especial de incandescencia gloriosa e triumphal, definitiva e magnifica.

Entretanto, qual o objectivo final de toda essa ascetica não-catholica? A grandeza nacional.

Grandeza nacional quer dizer prestigio internacional, reconhecimento, por parte dos outros Estados, da supremacia de um determinado paiz. Ora, dadas as idéas modernas, ésta supremacia é determinada pelo progresso, especialmente pelo progresso material. Assim, a Allemanha, por exemplo, enche-se de auto-estradas maravilhosas, emquanto o povo não póde comer manteiga. Isto não deve causar extranheza. Todo o apparelhamento moderno da Allemanha, como dos outros paizes totalitarios, não se destina, em principio, ao gozo das populações. A idéa de gozo é contrario ao heroismo, que deve caracterizar o regime. Por isso é natural que o allemão não se alimente bem, para que a Allemanha seja altamente civilizada, e, assim, impressione bem aos outros. Trata-se, afinal de contas, de épater as demais nações. Progresso para uso externo.

Dahi, a necessidade ineluctavel de um Ministerio de Propaganda e do turismo. Principalmente o turismo é visceral ao nazismo, porque lhe acarreta as turbas, que se vão plamente embasbacar deante do prodigio de technica em que o sr. Hitler transformou a Allemanha. Para outras nações, o turismo será fonte de renda; para o regime totalitario é consequencia doutrinaria. O nazismo, e outros que taes, acham-se unidos estreitamente ao palco. Não ha gesto, individual ou collectivo, que não seja medido, estudado e calculado para produzir o maximo de emoção á platéa, que, no caso, é o mundo.

Se, por um cataclysmo, os paizes extremistas se vissem isolados do resto do planeta, a desgraça seria grande. Acontecer-lhes-ia, certamente, o que aconteceu com o alferes do conto de Machado de Assis. Este alferes tinha o maior prazer ao ser admirado em sua farda, pelos circumstantes. Succedeu-lhe, entretanto, vir a ficar inteiramente só, numa longinqua fazenda desertada pelos escravos, e sem poder dalli sahir. O homem sentia-se vazio, angustiado, até que teve a idéa salvadora: todos os dias com a farda de alferes, admirava-se a si mesmo, no reflexo de um espelho, durante algumas horas, o que, talvez, já fosse um inicio de loucura.

CATHOLICOS
Comprem EXCLUSIVAMENTE suas Joias e seus Presentes na connecida
JOALHARIA
CASA CASTRO
OFFICINAS PROPRIAS
RUA 15 DE NOVEMBRO N.° 26 (Esquina da Rua Anchieta)
Unicos concessionarios dos AFAMADOS relogios "ELECTRA".

PARA SERVIÇOS TYPOGRAPHICOS
Taes como: Theses, Livros, Folhetos, Revistas, Jornaes e quaesquer impressos em geral
Prefiram as officinas graphicas do "LEGIONARIO"
Rua Immaculada Conceição, 59
Telephone 5-1536 - São Paulo

Um bello acto de benignidade do Santo Padre Pio XII

(Conclusão da 8.ª pag.)

mesmo no dominio social e politico, de modo a jamais faltarmos, para tudo quanto é dos catholicos, ao respeito devido ás directrizes das autoridares ecclesiasticas ante os problemas que no dominio social e politico interessam á Igreja em suas relações com a finalidade sobrenatural.

As violencias, os ataques e as outras attitudes do jornal, que motivaram a condemnação de 1926, já cessaram ha muito tempo e os seus autores já se retractaram.

Assim, ousamos pedir a Vossa Santidade, que tem nas suas mãos as chaves da misericordia e da justiça, se digne considerar concluindo o exame já iniciado pelo Papa Pio XI, segundo o seu julgamento soberano, tendo cessado os justos motivos da prohibição como nos parece, não poderiam estes por seu turno cahir legitimamente.

Ajoelhando-nos aos pés de Vossa Santidade com a homenagem da nossa profunda veneração solicitamos de todo o coração a benção do Pae Commum para cada um de nós, e além disso sobre toda a nossa França, tão amada da Igreja, á qual devotamos a nossa vida. — Pariz, 19 de Junho de 1939. (Seguem-se as assignaturas: Léon Daudet, Charles Maurras, Maurice Pujo, Paul Robain, Jacques Delbecque, Jacques de Lassus, Robert de Bois Fleury, General Partouneaux, M. Roux, advogado, etc.).

BENIGNIDADE PONTIFICIA

Attendendo benignamente a tal retractação, concedeu o Papa Pio XII perdão aos seus signatarios, pelas injurias feitas á Pessoa adoravel do Salvador, á Santa Igreja de Deus, á dignidade da Sé Apostolica e ao Papa Pio XI.

Na espectativa de que a tal retractação tenha correspondido uma sincera emenda, permittiu a Santa Sé que os numeros publicados daqui por diante, da "Action Française", sejam lidos pelos fieis. Mas conservou todas as penalidades fulminadas por Pio XI contra os numeros anteriores do mesmo jornal, bem como contra os livros já incluidos no Index.

E' o seguinte o texto do decreto pontificio:

"Quarta-feira, 5 de Julho de 1939. Por decreto desta Suprema e Sagrada Congregação, em data de 29 de Dezembro de 1925, o jornal "Action Française", tal como era então publicado, foi condemnado e posto no Index dos livros prohibidos, em virtude do que era escripto no referido jornal e sobretudo naquelle momento contra a Santa Sé Apostolica e contra o proprio Summo Pontifice. Ora, em carta dirigida em data de 20 de Novembro de 1938 ao Summo Pontifice Pio XI, de santa memoria, o comité director desse jornal fez acto de submissão e apresentou-se para obter que fosse levantada a prohibição daquelle jorpal. A referida petição foi submettida ao exame desta Sagrada Congregação. Recentemente o mesmo comité director, ao reiterar a petição fez profissão aberta e digna de elogios de veneração para com a Santa Sé e deu garantias a respeito do acatamento devido ao magisterio da Igreja, por carta de 19 de Junho de 1939 dirigida ao Papa Pio XII, gloriosamente reinante, carta cujo texto é citado em annexo a este decreto.

"Consequentemente, em sessão plenaria da Suprema e Sagrada Congregação do Santo Officio, realisada na quarta-feira 5 de Julho de 1939, os eminentissimos Cardeaes prepostos á salvaguarda da fé e dos costumes, depois de consultarem os eminentissimos e reverendissimos Cardeaes da França, decretaram:

"A datar do dia de promulgação do presente decreto a prohibição de ler e de conservar o jornal "Action Française" é levantada, continuando a ser prohibidos os numeros postos no Index dos livros interdictos, sem que a Suprema e Sagrada Congregação do Santo Officio tenha o proposito de proferir qualquer julgamento no que se refere a materias puramente politicas e aos objectivos visados pelo referido jornal nesse dominio, contanto que não sejam contra a moral e "ad mentem", a saber: — conforme ao que tem sido reiteradas vezes inculcado pela Santa Sé no concernente, seja á distincção entre coisas religiosas e coisas puramente politicas, seja á dependencia da politica em relação á lei moral, seja aos principios e deveres estabelecidos com o fito de promover e defender a acção catholica — esta Suprema e Sagrada Congregação recommenda, com toda instancia, aos ordinarios de França toda vigilancia, afim de assegurar a observancia do que já foi instituido no referente á materia pela assembléa dos Cardeaes e Arcebispos de França, no anno de 1936, e que vae citado no annexo n. II deste decreto:

"Na quinta-feira seguinte do mesmo mez e do mesmo anno o nosso muito Santo Padre Pio XII, Papa pela Divina Providencia, na audiencia concedida habitualmente aos seus reverendissimos assessores do Santo Officio approvou a resolução dos eminentissimos Cardeaes que lhe fôra submettida, confirmou-a e ordenou-lhe a publicação.

"Dado em Roma, no palacio do Santo Officio, em 10 de Julho de 1939."

A PRUDENCIA DA IGREJA

Ao mesmo tempo, foi publicado novamente pela Santa Sé o texto das decisões da Conferencia dos Cardeaes e Arcebispos da França em 1936, decisões estas que contem uma série de advertencias concretas ao Clero e aos fieis, para premunil-os contra a doutrina da Action Française.

Cada um dos "itens" de taes decisões constitue a verdade opposta aos erros da "Action Française", verdade esta acompanhada de instrucções practicas.

E' o seguinte o texto de taes decisões:

a) ao Clero: 1.º — o Clero não deve descuidar do seu dever civico, mas evitará cuidadosamente se ligar a partidos politicos; 2.º — é obrigado a expor fóra de toda consideração de partido a doutrina catholica relativa aos direitos da Igreja, da familia, da escola e geralmente do bem commum;

b) ao catholicos: 1.º — os catholicos terão o cuidado constante de manter a Igreja e a Acção Catholica fóra e acima dos partidos; 2.º — são obrigados a se interessar pela Acção Catholica e para isso serão instruidos nos principios catholicos de acção civica; 3.º — os dirigentes e militantes da Acção Catholica não serão ao mesmo tempo directores, representantes ou propagandistas de partido politico; 4.º — praticarão legalmente as virtudes dos cidadãos e principalmente o respeito ao poder estabelecido."

Visita S. Paulo um eminente intellectual catholico japonez

A CONFERENCIA DO PROF. KOTARO TANAKA NA FACULDADE DE DIREITO

Procedente do Rio de Janeiro, chegou terça-feira ultima a esta Capital o illustre jurista catholico japonez, Prof. Kotaro Tanaka, lente cathedratico de Direito Commercial na Faculdade de Direito de Tokio, da qual já foi Director.

Além de insigne commercialista, é o Prof. Kotaro Tanaka muito versado em questões de philosophia do direito e direito internacional. De sua brilhante erudição, deu sobejas provas na conferencia pronunciada quinta-feira á noite na Faculdade de Direito, sobre o "internacionalismo e a idéa de direito natural em Sasigny.

Discorrendo em francez sobre esse interessante thema, o prof. Tanaka mostrou as contradicções existentes na obra de Savigny, onde se oppõem o direito natural e a concepção historica do direito, classicismo e romantismo, individualismo e collectivismo.

Deve-se ao direito romano e á influencia do Christianismo em seus estudos, o facto de não ter Savigny chegado ao nacionalismo exagerado de certos adeptos da escola historica.

Mostrou ainda como muitas daquellas antinomias se explicam se levarmos em conta que na vida de Saigny ha duas phases bem distinctas, a ultima das quaes é a phase de sua "conversão ao direito natural." Estudou, então, a evolução religiosa de Savigny, educado em familia protestante e recebendo mais tarde o influxo salutar do Catholicismo.

Referiu-se, emfim, á repercussão da obra de Savigny no actual direito allemão, terminando por uma critica á concepção juridica do racismo, que, a bem dizer, torna impossivel toda a collaboração entre a Allemanha e o Japão ou qualquer outro povo de raça não germanica.

DURANTE A COMMEMORAÇÃO DO

28.º Anniversario

DE SUA FUNDACÃO, A

Casa Paraiso

Está offerecendo seu rico sortimento de *Calçados* e *Meias* a preços ao alcance de todos

RUA VERGUEIRO Nos. 225 E 227
(Bem na esquina da Rua Paraiso)

A Rainha dos Calçados da Cidade

"PRIMICIAS"

Tem-se accusado frequentemente nosso seculo de ter banido da vida contemporanea toda a poesia que aformoseava a existencia de nossos avós. Tudo se faz rapidamente, economicamente, utilitariamente, em nossos dias, sem a preoccupação de impregnar de um sentido profundo e superior as acções em cuja pratica, outr'ora, nossos antepassados empregavam uma meticulosidade esthetica que chegava não raras vezes ao exagero. Antigamente, por exemplo, cumprimentar era uma arte. O cumprimento era um episodio importante da vida social. Através das innumeras "nuances" a que elle se prestava, toda uma linguagem muda fazia sentir mil coisas imponderaveis, que muitas vezes a palavra falada diria com menos graça ou com menos distincção. Um pouco mais ou um pouco menos de flexão no pescoço ou no tronco, por occasião de um cumprimento entre diplomatas, podia definir uma situação politica. Havia cumprimentos que, a despeito de profundos, podiam conservar altivez e trahir até insolencias. Outros, pelo contrario, embora apenas imperceptiveis, podiam trazer a marca da mais incondicional dependencia. Para saber cumprimentar bem, era preciso antes de tudo saber "sentir" bem. Nosso seculo poderia ver na reverencia antiga a parte apenas gymnastica ou, talvez, chereographica. Na realidade, esta era sómente a forma exterior do cumprimento. Um cumprimento bem "nuancé" exigia, mais do que isto, uma educação interior bem feita. Era preciso conhecer como que experimentalmente a distincção, a altivez, o respeito e a urbanidade, para poder fazer um cumprimento bem feito. Mas, hoje em dia, tudo isto desappareceu como tantas outras coisas do passado. E, em logar disto, temos, no dominio do cumprimento, os trivialissimos "bom dia", "boa noite", ou mesmo o esportivissimo "allo, boy", em que a unica coisa de expressivo é um sorriso mais ou menos convencional ou sincero.

•

Por um curioso contraste, emquanto a vida se torna diariamente menos poetica, não diminue, e pelo contrario cresce o numero dos poetas em nosso seculo. E, por isto, todas as casas editoras não se fartam de despejar constantemente sobre o publico a torrente de versos mais ou menos rimados, com que o homem contemporaneo, nostalgico de uma vida mais impregnada de belleza, traduz a impressão de exilio que a vida brutal de hoje nelle provoca.

Infelizmente, porém, quasi ninguem comprehende que a belleza da vida não está nas exacerbações sentimentaes a que ella se presta, mas na veracidade e profundeza dos principios pelos quaes ella se governa. Nosso seculo apresenta duas tendencias distinctas. De um lado, o modernissimo yankee, ainda muito vivo entre nós, que consiste em levar uma vida perefeitamente naturalista e materialista, em que todas as coisas são privadas de seu sentido profundo e vividas apenas no terreno material. Dahi essa vida sem belleza e sem grandeza, que opprime tantos espiritos em nosso seculo. A outra tendencia é representada pela Allemanha nazista. Da ausencia total de qualquer sentido profundo da vida, passamos ahi para um mysticismo exacerbado e desequilibrado, que, procurando attribuir á vida um sentido mais profundo do que lhe attribue o americanismo, se serve para tanto das fabulas inconsistentes e criminosas que o Apostolo São Paulo prophetisou. Como costuma acontecer aos que luctam contra um erro apoiando-se em outro erro, os Estados totalitarios cahiram em um abysmo muito mais profundo do que o do proprio americanismo.

A poesia, para ser authentica, ha de se inspirar na Verdade. Não em uma verdade qualquer, vista de um modo qualquer, mas nas verdades vistas segundo a doutrina indefectivel d'Aquelle que é a propria Verdade.

Devemos, pois, acolher com interesse e sympathia qualquer obra que tenda a alicerçar a poesia contemporanea nessa basse indestructivel.

O Bem não póde deixar de ser bello. E o bello só é verdadeiro quando fôr uma expressão do Bom. Mostrar isto á sociedade transviada de nossos dias é um apostolado cuja efficacia salta aos olhos.

Foi o que se propoz Cavalheiro Freire, quando, escrevendo seu livro de estreias, "Primicias", deixou transparecer através de suas poesias todo o calor de sua alma ao mesmo tempo apaixonada pela Verdade dos conceitos e pela formosura da phrase.

Jornalista de fibra, conhecido através de suas collaborações para o "Correio Paulistano", e as "Folhas", estudioso probo e diligente das cousas de nosso passado, Cavalheiro Freire encontrou, entre suas multiplas occupações, que exigem tantas vezes um labor estafante pelas responsabilidades que acarreta, algum tempo para deixar cantar sua alma de poeta.

Do primeiro ao ultimo verso de "Primicias", sente-se uma unidade de espirito que é a expressão de uma sensibilidade delicada e sonhadora. Quer quando o autor trata de situações psychologicas dramaticas, como "Nossas Mães", e o "Primeiro Exilado", quer quando discorre sobre o amor á Patria ou descreve, em "Passaro de Aço", as emoções fortes de uma excursão aeronautica, a delicadeza de sua sensibilidade, servida por uma indefectivel delicadeza no dizer, conserva a todo e voluma aquella unidade que é um de seus maiores encantos.

Merece especial registro a poesia "Cruz do Arcebispo". Como é possivel não sentir o ardor das saudades, lendo-a quem conheceu o grande Dom Duarte?

Todas estas circumstancias recommendam o livro de estreia de Cavalheiro Freire, como a expressão artistica e limpida de um coração limpido e apaixonado pela arte do bem dizer.

QUANDO O FIGADO ESTA' DOENTE, O ESTOMAGO E OS INTESTINOS TAMBEM SOFREM

Figado doente, dolorido, crescido, bocca com gosto ruim, fastio, nervoso, insonia, gases, estomago que digere mal, intestinos que não funccionam bem, pelle feia, icteria... Que horror!

Você já verificou si o seu figado está com saude? Olhe que o figado doente produz isto e mais alguma coisa. Remedio para o figado só remedio vegetal e remedio vegetal só a ultima descoberta que é a Alcachofra. O Hepacholan Xavier tem por base a Alcachofra e outros medicamentos só para o figado. O Hepacholan Xavier cura, mas cura de fato, as molestias do figado. O Hepacholan é fabricado em liquido e drageas. (xxx)

"NOSSO PÃO"

A casa preferida pelas melhores familias de São Paulo

PÃO — DOCES — BISCOITOS — MASSAS

Largo do Arouche, 51 — Fones: 4-3228 - 4-3737
Praça Marechal Deodoro N.º 426 — Fone 5-4229

AGENCIA "SPES"

FUNDADA NO RIO DE JANEIRO UMA AGENCIA CATHOLICA DE PUBLICIDADE

Está fundada no Rio de Janeiro a Agencia SPES. Uma agencia de propaganda e publicidade, para formar entre os principaes jornaes catholicos do Brasil uma grande "cadeia" e assim contribuir para o desenvolvimento da imprensa catholica entre nós.

Essa opportuna iniciativa deve-se a um grupo de catholicos do Rio de Janeiro que de ha muito veem exercendo seu apostolado em diversos sectores da Acção Catholica. São elles: Rubens Porto, Paulo Sá, Moacyr Cardoso de Oliveira e Francisco Karam, respectivamente Director, Redactor-Chefe, Gerente e Secretario da agencia em questão, que já tem a representação, na Capital da Republica, de jornaes de diversos Estados, entre os quaes o "Diario", de Bello Horizonte.

Os nomes que se acham á frente da Agencia SPES representam bem uma garantia do seu exito. Seu Presidente é um infatigavel batalhador, já bastante conhecido pela destacada actuação que tem tido no Ministerio do Trabalho e como fundador e primeiro presidente da "Confederação Nacional de Operarios Catholicos". O dr. Paulo Sá é um dos mais brilhantes intellectuaes catholicos do Rio, tendo sido presidente da A.U.C. e muito se destacando como professor na Escola Polytechnica. O dr. Moacyr Cardoso de Oliveira tem igualmente uma larga folha de serviços prestados á Acção Catholica e ás Congregações Marianas. Emfim, o sr. Francisco Karam já é nome bem conhecido como collaborador de "A Ordem".

A Agencia SPES já installou a sua séde á rua da Quitanda, 61, 1.º andar, onde occupa varias salas, dahi diffundindo por todo o Brasil o seu já muito bem organizado serviço de propaganda e publicidade.

VIDROS E VITRAES

Galliano & Comp.

SÃO PAULO

VIDROS PARA VIDRAÇAS EM GERAL

VITRAES ARTISTICOS PARA RESIDENCIAS E IGREJAS

QUADROS E ESPELHOS

RUA DA LIBERDADE, 590 — TELEPHONE: 7-0544

MANTEIGA DE 1ª QUALIDADE

APPARECIDA

PURA E SABOROSA

FINOS PRODUCTOS DE ACCEITACÃO GERAL

Fabricantes:

Carvalho & Barbosa

LATICINIOS EM GERAL

RUA CANTAREIRA, 523 — SÃO PAULO

PHONE: 4-6621

AO DRAGÃO DE INDIANOPOLIS
Sob a gerencia de ERNESTO CINQUETTI
V. S. deseja ser bem servido? Procure conhecer a nossa casa, onde V. S. encontrará artigos domesticos, artigos para presentes, materiaes para construcções e artigos para pintores. O mais barateiro do bairro.
Av. Cons. Rodrigues Alves, 376-B INDIANOPOLIS

Uma exposição de Acção Catholica no Rio de Janeiro

(Conclusão da 1.ª pag.)

Confederação em base circulista, todo o historico desse magnifico movimento lá se encontrava.

Na mesa central, uma excellente bibliotheca syndical e corporativista. Finalmente, entre os quadros expostos, o Revmo. Padre Leopoldo Brentano explicou-nos alguns, muito interessantes, sobre a historia do trabalho, especialmente no Brasil entre os indios, e o trabalho corporativo na Idade Média.

Ao perguntarmos das ultimas realizações da fecunda obra circulista, respondeu-nos S. Revma.:

— "Já ha 89 Circulos no Brasil. Em Pelotas recebemos um terreno de 29 hectares para a construcção de uma villa operaria. Mas a mais sensacional noticia que lhe posso dar é a da recente adhesão de todos os syndicatos de Pernambuco, á doutrina social catholica pregada pelos Circulos. Esta adhesão nos foi dada por meio da Federação das Classes Trabalhadoras daquelle Estado no nosso Congresso de Goyania."

Despedimo-nos agradecidos. E' precisamente em Pernambuco que aguardamos rever o Revmo. Padre L. Brentano, por occasião do Congresso Eucharistico de Setembro proximo.

— "Até Recife, se Deus quizer!" — dizia-nos S. Revma. E ao sahirmos, ainda uma vez, nos lembravamos da grande verdade contida naquella phrase de S. Em. o Cardeal Leme, affixada numa das paredes da exposição circulista: "O operario não quer esmola: quer justiça para não precisar de esmola."

Em Jerusalem ha 2.000 annos

A pedido de varias pessoas e antes de seguir para outra cidade, conserva-se mais uns dias no mesmo local — Rua Direita, 258 esta maravilha de mechanica que pela primeira vez pisa o Brasil depois de ter percorrido Portugal, onde foi feita, Hespanha e Italia. Não ha pessoa alguma que, tendo-a visto, não tenha sido um verdadeiro propagandista, pois é uma coisa não só nunca vista, como lindissima e até instructiva. As 500 estatuetas com seus movimentos naturaes, representam 35 phases da Vida de Christo. Não deixem de visitar, porque vae entrar na ultima semana, terminando domingo, 6. (xxx)

Alfaiataria "Esperança"
TERNOS em Casemiras nacionaes e extrangeiras elegantemente executados sob medida em
10 PRESTAÇÕES sem alteração de preço
★
R. da Consolação, 156 - Phone 4-7034
S. PAULO

A cerimonia do desenterramento do corpo de Santo Isidro Lavrador

Realizou-se recentemente em Madrid o desenterramento do corpo de Sto. Isidro Lavrador, Padroeiro de Madrid, milagrosamente salvo da barbaria vermelha que assolou a capital hespanhola, deixando em ruinas a Cathedral donde agora se retira o corpo do Santo Patrono.

A' emocionante cerimonia achavam-se presentes, o eminentissimo sr. Dom Eijo y Garay, Bispo de Madrid-Alcalá, o eminentissimo sr. Arcebispo do Chile, o digno alcaide de Madrid, sênhor Alcocer, e ainda innumeras personagens officiaes, alem de grande numero de fieis.

Desenterrada a arca que continha o corpo incorrupto de Sto. Isidro, ella foi conduzida, em procissão, pelas altas autoridades e membros da Archiconfraria de Sto. Isidro, até o altar levantado no centro do templo, onde S. Emcia. o sr. Dom Eijo y Garay abriu a arca de onde foi retirado o corpo incorrupto, e como que mumificado, sendo exposto á veneração dos fieis.

S. Emcia. o sr. Bispo de Madrid celebrou em seguida a Santa Missa, nas ruinas do que foi outrora a famosa Cathedral de Sto. Isidro, para que os catholicos dêm conta de que a Igreja de Christo sempre triumpha de entre as ruinas que ficam após a passagem destruidora de seus inimigos.

Palavras aos Congregados

Meu Irmão,

Repassa frequentemente na memoria o que te ensina o Manual acerca de tua "vida de congregado"; quasi te diria: decora essas regras (pags 80 e 81) ou ao menos esforça-te por cumpril-as com escrupulosa fidelidade!

"A vida do Congregado ha de ser primeiramente, a vida de bom christão: vida de fé ardente e incondicional e de obras inteiramente conformes á fé e á moral christã. Ha de ser a vida do filho amoroso da Santa Igreja de Deus, louvando o que ella louva e reprovando o que ella reprova, sentindo como ella sente, procedendo com desassombro na vida publica e particular, como filho obediente, fiel, ardorosamente amigo de tão santa Mãe e finalmente defendendo-a em toda a parte dos ataques dos inimigos, com o mesmo brio com que defenderia o nome e a honra de sua mãe.

Ha de evitar tudo quanto possa ser desdouro seu, trazer-lhe damno á alma e escandalizar o proximo: intimidade ou trato desnecessarios com pessôas más ou suspeitas, leituras e espectaculos inconvenientes, divertimentos perigosos ou menos moraes..."

Pe. MARIANO

ZENITH
LONG DISTANCE RADIO

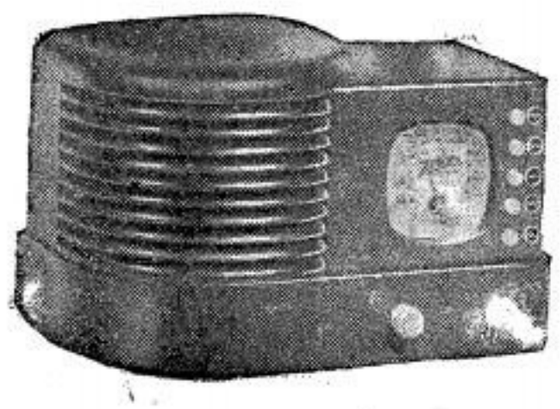

MODELO 5 R 312
Ondas longas de 545 a 1.740 K.C.
(550 a 172 metros)
Corrente alternada — 110/220 volts
Superheterodino de 5 válvulas METAGLASS. Fiel reprodução de com por alto-falante eletrodinâmico de 5". Grande alcance e seletividade em ondas longas. Sintonização automática transcontinental para 4 estações. Belissimo movel moderno de Bakelite de 31x20x16 cms.
Peçam demonstrações sem compromisso pelo
Phone: 4-4423
AMERICO NICOLATTI
38 - 1.º Ramos de Azevedo

A Exposição, que creou o moderno e vantajoso systema de vendas pelo Crediario, põe ao seu alcance, no variado e moderno sortimento de que dispõe, qualquer objecto que deseje adquirir para a sua familia, seu lar ou seu proprio uso. Lembre-se de que o seu nome vale dinheiro! Faça o que já estão fazendo mais de 50.000 crediaristas satisfeitos. Inscreva-se no Crediario da A Exposição e aproveite a opportunidade para comprar tudo o que precisa.

o Crediario da
A EXPOSIÇÃO
PRAÇA DO PATRIARCHA, N.º 1

Gazolina — Oleo — Lavagens — Lubrificações — Vulcanização de camaras, etc.
SO' NOS POSTOS DE SERVIÇO
Sta. THEREZINHA e LIMEIRA
R. Dr. Trajano, 335 R. 7 de Setembro
Passando por Limeira, dêm os snrs. automobilistas preferencia aos pioneiros dos postos de abastecimento e reparos, estabelecidos no interior.
SILVA & CIA.
Os postos SANTA THEREZINHA E LIMEIRA são os que melhor servem.
Preços modicos

Actividades Nazistas no Brasil

PRESO NO PARANA' UM SECRETA DO REICH

"A Imprensa", de João Pessoa, traz interessante noticia de Curytiba sobre actividades nazistas no Brasil, que dá uma ideia perfeita da infiltração do partido nacional-socialista allemão em nossa terra. Diz "A Imprensa":

O Chefe de Policia do Paraná, remetteu ao Ministerio do Interior farta documentação sobre as actividades politicas criminosas do allemão Lepoldo Bener que agia como elemento de ligação entre os allemães residentes no Brasil e as autoridades do "Reich", para o que usava de muitos meios entre os quaes a intimidação.

Bener, que se acha detido em Curytiba, chegou mesmo a prender, em territorio nacional, um insubmisso do exercito de Hitler.

O ABUSO NOS DESQUITES E DIVORCIOS

UM JUIZ DA CORTE SUPREMA ARGENTINA PROPÕE ADOPTAR OUTRO CRITERIO EM RELAÇÃO A DIVORCIOS E DESQUITES PRONUNCIADOS EM PAIZES EXTRANGEIROS

O juiz Mackiniaz Zapiola, fiscal da Corte Suprema convocou uma reunião com os representantes dos Ministerios Publicos com o fim de resolver sobre o criterio a ser adoptado deante das reiteradas burlas de que é objecto a lei argentina do casamento, com respeito a desquites e divorcios pronunciados em outros paizes.

O juiz Alcina diz que o interesse social e a ordem publica na Argentina estão comprometidos em consequencia da violação, pelo regimen processual de certos paizes da America do Sul dos preceitos fundamentaes expressos pelas leis do paiz. Continua o juiz Alcina, affirmando que ha muito tem observado o crescente abuso dos desquitados e divorciados que continuamente burlam as leis nacionaes valendo-se das legislações extrangeiras divorcistas, para se livrarem dos laços matrimoniaes.

Aqui no Brasil a situação é a mesma, a nossa legislação, não sendo divorcista, é no entanto burlada continuamente pelos já famosos "casamentos no Uruguay". Evidentemente, urge que sejam tomadas medidas analogas ás do governo argentino afim de que a nossa lei não seja ludibriada e possa então, realmente, assegurar a nossa moralidade, protegendo assim efficazmente o interesse social.

CATHOLICOS
Comprem exclusivamente: LEITE ESTRELLA e MANTEIGA GUARA DA EMPREZA LACTICINIOS DE GUARATINGUETÁ R. Oyapock, 80
PEÇAM PELOS TELEFONES: Em São Paulo: 2-9946 e 7-3399 Em Santos: 3514
E será assim atendidos imediatamente em seu domicilio.

LITURGIA

MISSA DOS FIEIS

A parte da Missa que vae do começo até o Credo, tem por fim preparar os fieis, purificando seu coração, esclarecendo o espirito e augmentando a fé e devoção.

Após esta primeira parte, e só então o Padre e o povo estão devidamente preparados para o sacrificio propriamente dito.

A exposição do sacrificio comprehende:

1) **Oblação**, que é a offerta dos elementos do sacrificio.
2) **Consagração** ou consumação do sacrificio.
3) **Communhão** ou participação ao sacrificio.

São estas as tres partes principaes da Santa Missa, estreitamente unidas, embora não tenham a mesma importancia nem a mesma necessidade no sacrificio.

O acto sacrifical propriamente dito, que é a immolação do Corpo e Sangue de Jesus Christo, é effectuado pela consagração que forma assim o centro, o ponto culminante da Missa.

Está em segundo lugar a Communhão do celebrante, que não pertence á essencia, mas á integridade do sacrificio.

Dessas tres partes, a menos importante é a oblação dos elementos — pão e vinho — destinados ao sacrificio Eucharistico.

Na oblação o sacrificio é preparado; á elevação é consumado em sua essencia e na communhão é cabalmente terminado.

* * *

Essa divisão é indicada pelas palavras santas que precedem immediatamente a consagração do pão e do vinho.

Jesus Christo na vespera de sua paixão; eis lembrado o Sacrificio da Missa, a ultima ceia em que o instituiu.

Elle tomou o pão em suas santas e veneraveis mãos: a benção da materia do sacrificio. E tendo levantado os olhos ao céo, a Vós, Deus, seu Pae todo poderoso, dando-vos graças, Elle abençoou: eis a oblação da Victima que se immola. Elle partiu esse pão e o deu a seus discipulos, dizendo: "Tomae e comei todos". Eis a communhão do sacrificio.

Qual é o fim do homem? E' a felicidade. Onde essa felicidade? Deus, Deus só, Deus visto, comprehendido e amado agora e na visão beatifica. O peccado original roubou essa esperança ao homem. O Verbo incarnado e morrendo na cruz, na offerta de seu sacrificio recuperou para o homem essa felicidade — Deus.

A Missa, renovação dessa grande obra redemptora applicada ao homem, melhor o dispõe para a conquista de seu fim — a santidade.

Procuremos, pois, fazer desse sacrificio a mola, a vida, a alma de nossa santificação, o trabalho continuo de nossa reparação.

EVANGELHO

Vendilhões do Templo

Nono Domingo depois de Pentecostes

São Lucas, XIX, 41-47

Naquelle tempo, tanto que Jesus se approximou da cidade (Jerusalem), vendo-a, chorou sobre ella, dizendo: Oh! si tambem tu, ao menos neste dia que te é dado, conhecesses o que importa á tua paz! Mas agora estas cousas estão occultas aos teus olhos. Porque dias virão sobre ti, em que os inimigos te hão de cercar de trincheiras e sitiar e apertar de todos os lados, e derribar-te-ão por terra, a ti e aos teus filhos que estão dentro de ti, e não deixarão em ti pedra sobre pedra, porque não conheceste o tempo em que foste visitada. E entrando no templo, começou a expulsar os que nelle vendiam e compravam, dizendo-lhes: Minha casa é casa de oração, vós, porém, fizestes della um covil de ladrões. E todos os dias ensinava no templo.

Não será difficil justificar uma filiação entre a primeira parte deste evangelho e a ultima, pois que a Santa Igreja propõe-nos juntamente no mesmo domingo estes dois factos da vida de seu Divino Fundador. — O desrespeito em que tinham o Templo de Deus aquelles mercaderes demonstra o nenhum fervor religioso dos maioraes do Judaismo ao tempo de Jesus Christo. — Pois, o facto de se abeletarem nos corredores que circumdavam o templo, aquelles mercadores dos quaes — como em geral das pessôas que se dedicam aos cuidados dos bens de terra, — não se deviam esperar preoccupações de ordem superior, precedia de uma cumplicidade criminosa dos sacerdotes a quem incumbia o cuidado da casa de Deus. Os ministros do Sanctuario estavam, pois, tambem elles com os olhos mais voltados para o commodismo da vida presente do que para o heroismo de quem deveria collaborar com o Salvador na santificação das almas. — Num ambiente religioso em que o sacerdote assim se amesquinha o rasteja, não ha certamente luminosidades espirituaes capazes do entender e acceitar a mensagem divina de Jesus Christo. — Eis porque Jerusalem não conheceu a missão de paz especialmente para ella dirigida pelo Senhor Altissimo.

Não ha crise sem castigo, e na proporção da culpa. O crime do povo eleito foi monstruoso. Especialmente escolhido só e unicamente para preparar o advento do Messias, e, acolhendo-o, com elle collaborar na diffusão do Reinado de Deus que Elle vinha instaurar no mundo, não se concebe peccado maior do que o deste povo que rejeitando o Enviado de Deus, tenta annullar a finalidade de sua existencia privilegiada. Sua pena, pois, não poderia ser outra. A mais desastrosa destruição: sua cidade arrazada, sua nação desfeita.

Voltando sobre nós.

Aquelles mercadores do Templo apparentavam uma adhesão á Religião de Jehová. Eram Israelitas. Não cumpriam totalmente os preceitos da Lei; mas procuravam mostrar-se piedosos e mesmo auxiliares do Culto, pois facilitavam aos Judeus os animaes destinados ao Sacrificio, bem como o cambio necessario para a acquisição da moeda conveniente ás offertas prescriptas. Sua attitude, porém, tibia, sua religião "de metade" muito contribuia para o desprestigio do Culto do Verdadeiro Deus, bem como para o pouco fervor dos mesmos fieis. A ponto do povo eleito chegar a renegar ao Messias de Deus.

No seio do Catholicismo não se dará cousa semelhante? Porventura não sacrificamos, por vezes, principios em favor de certas pessôas cujas attitudes e espirito só concorrem para crear um ambiente de tolerancia tal que impede o esforço generoso dos que se dedicam com ardor á diffusão do Reinado de Christo?

Cristiana

BIBLIOTECA DO PENSAMENTO CATÓLICO
sob a direcção de
José Carlos de Macedo Soares

Vol. I — CONFITEOR — Paulo Setubal

Inutil elogiar esta primeira obra que, sem relatar propriamente uma conversão ex-novo, narra as torturas de uma alma bôa e esquecida de Deus no tumulto do mundo moderno; as edições sucessivas que se esgotam apenas expostas á venda, dizem tudo do valor do livro.
Prefacio do Padre dr. Leonel Franca, S. J.
Volume I, 6.ª edição. 240 paginas. BROCHURA 6$000

Vol. 2 — MADRE CABRINI — Nello Vian

O apostolado de Madre Cabrini, Fundadora da Congregação das Missionarias do Sagrado Coração, que mantém centenas de hospitais, escolas e asilos por todos os paizes do Occidente, evoca o daquela extraordinaria Teresa de Avila, que assombrou, com energia máscula, a Espanha ainda medievalisca do século XVI.
O escritor italiano Nello Vian narra nesta excelente obra, traduzida por Godofredo Rangel, a vida cheia de vibração humana desta missionária do Sagrado Coração, que tantos beneficios distribuiu pelo mundo, e cuja figura espiritual e mistica está envolta no halo de santidade que illumina o seu pensamento e sua obra. BROCHURA 6$000

Attendemos pedidos pelo
"SERVIÇO DE REEMBOLSO POSTAL"
LIVRARIA CIVILIZAÇÃO BRASILEIRA
RUA 15 DE NOVEMBRO, 144 — S. PAULO

Externato MARQUÊS DE ITÚ
Para ambos os sexos
Internato Familiar — Semi-Internato — Externato — Curso Pré-Primario — Primario anexo — Comercial — Datilografia e Taquigrafia.
Diretor, H. Blackman
R. Bento Freitas, 250

O LEGIONARIO convida seus leitores a assistirem á Missa de 7.º dia que fará celebrar no altar-mór da Igreja Matriz de Santa Cecilia, no dia 1.º de Agosto, terça-feira, ás 7,30 horas, pelo eterno repouso da alma de

Antonio Manoel Camargo

progenitor do sr. Antonio Camargo, da Administração deste jornal.

Critica Cinematographica da A. J. C.

SEGURA ESTA MULHER

(da Columbia, com Melvyn Douglas e Virginia Bruce)

Acompanhamos nesta pellicula uma nova aventura do casal de detectives. Desta vez vemol-os desvendar o mysterio que encobria um grande roubo de joias. Apesar do filme manter uma constante atmosphera de riso entre os espectadores, não o podemos recommendar aos adolescentes em virtude de scenas de crimes e de certas attitudes dos personagens.

Cotação: — Acceitavel para adultos.

O DUPLO APURO DE PENROD

(da Warner Bros., com os irmãos Manch)

Dois meninos de muita semelhança são as figuras principaes de todo o assumpto. Um delles desapparece e é substituido pelo outro sem que a troca fosse percebida. Peraltices de crianças e alguma comicidade fazem com que uma ou outra scena que poderia ser criticada, seja posta á margem, não conseguindo prejudicar.

Cotação: — Acceitavel.

VICTIMAS DO TERROR

(da Warner Bros., com George Brent, H. Bogart e W. Abel)

Historia da lucta de um fiscal federal, contra uma quadrilha de extorsionistas, e contra a má vontade das proprias victimas. Conseguindo a ajuda de uma destas, vence, finalmente, a lei. Durante o filme todo, são apresentadas scenas de banditismo, como assassinatos, aggressões, tiroteios, luctas, etc. Por isto não póde ser visto por crianças e adolescentes.

Cotação: — Acceitavel para adultos.

A VIDA DE VERNON E IRENE CASTLE

(da RKO, com Fred Astaire e Ginger Roger)

Tem inicio com um fundo de romantismo, e termina com a guerra de 1914. O thema é honesto, pois, baseado em factos da vida real, não apresenta scenas reprovaveis. Todos os numeros de dansa, que constitue o objectivo principal do filme, são revestidos de discreção e seriedade. Nada ha que offenda a moral, sendo, portanto, accessivel a qualquer publico.

Cotação: — Acceitavel.

ALLIANÇA DE AÇO

(da Paramount, com Joel Mac Crea e Barbara Stanwyck)

Esta é a recomposição cinematographica dos esforços desenvolvidos nos Estados Unidos para a construcção da primeira estrada de ferro que ligou a costa do Pacifico á do Atlantico. Ha muitas luctas, quer por ataques dos indios, quer por desavenças pessoaes. O romance desenvolve-se regularmente bem, excepto numa rapida scena, quasi no final, que não póde deixar de constituir uma infidelidade conjugal. Não só por essa razão como principalmente pela violencia das scenas de grande parte do filme, achamos que elle só póde ser visto por adultos.

Cotação: — Acceitavel para adultos.

A RAINHA DAS MADINETES

(da Ufa-Art, com Anny Ondra)

Um rico industrial e a "rainha dos calçados" conhecem-se em circumstancias especiaes, e por equivocos que surgem, julgam ambos ser o outro de modesta posição social. Em torno desse assumpto, o enredo se desenvolve. Na parte moral, ha a criticar varias passagens e scenas, que poderiam ter sido apresentadas com mais distincção. Não convem porisso o filme a crianças e adolescentes; os adultos acostumados aos espectaculos, poderão assistil-o.

Cotação: — Acceitavel para adultos.

ESCOLA DRAMATICA

(da Metro, com Louise Rainer e Paulette Godard)

Apresenta este filme, atraves da vida de uma escola de arte dramatica, o inicio da carreira de uma grande actriz. Muitas scenas peculiares á vida dos bastidores são apresentadas de maneira um tanto incorrecta, carecendo-lhes o decoro que é de se exigir. As pessoas de criterio formado saberão evitar a má influencia dessas scenas, bem como a de algumas passagens não convenientemente esclarecidas.

Cotação: — Restricto.

Orientação moral dos espectaculos

FILMES QUE SERÃO APRECIADOS NA PROXIMA SEMANA

CHARLIE CHAN EM HONOLULU — Acceitavel para adultos pela "A União", do Rio.

QUE MARIDO, QUE MULHER! — Acceitavel para adultos, pela "Legião da Decencia".

NANCY, A DETECTIVE — Acceitavel pela "Legião da Decencia".

O GRANDE HOMEM VOTA — Acceitavel para adultos pela "A União", do Rio.

OS BAMBAS NA ALTA SOCIEDADE — Acceitavel para adultos pela "A União", do Rio.

NOITES DE S. PETERSBURGO — Restricto pelo "El Pueblo" e "A União", do Rio.

TRES VALSAS — Acceitavel para adultos pela "A União", do Rio.

GRANDE PADARIA E CONFEITARIA "MINERVA"

Fabrico mecanico de PÃO e BISCOUTO

Fabrica de marmellada — Biscoutos, — Bolachas — Doces seccos e em calda —

Licores e Champagnes — Salão de luxo para familias

Especialidade em vinhos finos e de meza

GUIMARÃES, CASTRO & CIA.

— VENDAS A VAREJO —

ASSUCAR — CHA' MANTEIGAS — VELLAS

Apromptam-se encommendas para casamentos e baptisados

AVENIDA TIRADENTES N. 4

EM FRENTE A' ESTAÇÃO DA LUZ

TELEPHONE 4-3778 — SÃO PAULO

Noticiario da semana

Publicações extrangeiras

O Ministro da Justiça baixou uma portaria ordenando que não seja concedido registro ás publicações de jornaes, revistas, boletins e outros periodicos em lingua extrangeira quando não tragam a tradução em portuguez, afim de evitar aos extrangeiros e seus descendentes o habito de só se expressarem na lingua de origem, e para impedir que tal habito seja obstaculo á diffusão da lingua patria, constituindo um obstaculo tambem á assimilação das correntes immigratorias.

A portaria estabelece ainda que os jornaes e revistas já autorizados a circular deverão satisfazer as condições nella estabelecidas para gozarem dos favores nella estabelecidos.

Fallecimento do Bispo de Ilhéos

Falleceu repentinamente, segunda-feira, D. Eduardo Hebentald, bispo de Ilhéos.

S. Excia., que participára do Concilio Plenario Brasileiro, realizado no Rio de Janeiro, foi victima de uma lesão cardiaca, fallecendo na Bahia, onde se encontrava, de regresso da Capital do Paiz, hospedado no Palacio Archi-Episcopal.

D. Eduardo Hebentald pertencia á Ordem Franciscana, e era muito estimado pela população catholica de Ilhéos, onde sua actividade apostolica lhe grangeára a admiração e o amor de seus diocesanos.

2.º Congresso de Cirurgia

Encerrou-se o 2.º Congresso Brasileiro-Americano de Cirurgia, com a sessão realizada no Itamaraty, sob a presidencia do Ministro do Exterior, presentes os embaixadores argentino e uruguayo, e o ministro paraguayo, além de outros representantes diplomaticos, tendo por essa occasião falado o ministro Oswaldo Aranha, referindo-se aos beneficios scientificos e de approximação dos paizes participantes delle; o dr. Jayme Poggi, presidente do Congresso, e os chefes das delegações extrangeiras. Antes de se encerrarem os trabalhos foram eleitos os membros da directoria do 3.º Congresso de Cirurgia, a se realizar em 1941.

Nos ultimos dias do Congresso, além das theses discutidas, foram realizadas pelos congressistas numerosas operações nos hospitaes do Rio de Janeiro.

Profissão de enfermeiro

Foi entregue ao Ministro do Trabalho o projecto de regulamento do exercicio de enfermeiro, estabelecendo que a profissão só poderá ser exercida pelos profissionaes que tenham seus diplomas registrados e certificados de habilitação inscriptos.

Segundo o projecto, haverá duas categorias de enfermeiros: os diplomados, quer pela Escola Anna Nery, quer pelas demais a ella equiparadas, e os licenciados, os praticos já inscriptos e os approvados em exame de habilitação, que tenham curso de enfermagem em corporações militares, as religiosas de communidades que exerçam a profissão e os portadores de certificados de escolas idoneas.

Os enfermeiros diplomados poderão exercer a profissão em todo o paiz, e os licenciados apenas nos Estados em cujos serviços tiverem sido inscriptos.

A duração do trabalho será de 8 horas diurnas ou 7 nocturnas, com descanso semanal, podendo ser augmentado por accordo das partes. Será obrigatorio o uso da carteira profissional.

Os enfermeiros terão um prazo de 2 annos, a partir da publicação da lei, para regularizarem sua situação.

Decretos-Leis assignados

Foi approvado o projecto de orçamento para melhoramentos no porto de Santos, na importancia provavel de 2.260:000$.

O projecto prevê a construcção de duas pontes levadiças, sobre o canal Mortona, linhas, desvios, aterros, criação de um pateo de estacionamento de vagões e estabelecimento de nova ligação entre as linhas da faixa do caes e da primeira rua parallela.

● Foi assignado um decreto modificando as disposições sobre imposição de multas pela Directoria de Rendas. Os funccionarios dessa Directoria terão direito á metade das multas effectivamente arrecadadas, nos termos dos artigos 8.º e 14.º do decreto-lei 1.168. No caso de denuncia assignada, a quota caberá em partes iguaes ao denunciante e aos funccionarios que a apurarem. Não terá essa parte o denunciante de firma da qual tenha sido auxiliar.

● O funccionamento da Faculdade Nacional de Philosophia e da Escola Nacional de Educação Physica e Esportes, em 1939, foi regulada por decreto assignado pelo presidente da Republica, que estabelece um só periodo lectivo, que se prolongará até 31 de Janeiro de 1940.

Notas economicas e commerciaes

O sr. Alvaro Trindade Cruz, chefe do escriptorio commercial do Ministerio do Trabalho, Industria e Commercio em Santiago do Chile, communicou que acaba de ser fechado pela Corporación Chilena o contracto de compra de 6 mil toneladas de assucar brasileiro no valor de 36 mil libras.

● De Janeiro a Maio do corrente anno, as exportações de algodão attingiram 107 mil toneladas, no valor de 378 mil contos e 2.600.000 libras.

Em igual periodo de 1938 a exportação foi de 71 mil toneladas valendo 244 mil contos, e .... 1.700.000 libras, e em 1937 esses dados foram, respectivamente, 66 mil toneladas, 287 mil contos e 2.400:000 libras.

● O Ministro da Agricultura apresentou ao presidente da Republica uma exposição de motivos, propondo a criação de um orgão fiscalizador da exportação de milho, dado o seu vulto, que deve attingir este anno um milhão de toneladas, sendo uma exportação relativamente recente.

● Iniciou-se dia 26 o Congresso das Caixas Economicas Federaes Autonomas, na séde do Conselho Superior, no Rio de Janeiro, afim de tratar de varias questões de interesse geral.

Noticias Militares

Verificou-se em Angra dos Reis o naufragio do rebocador de alto mar D. N. O. G., que estava de serviço como auxiliar da esquadra em manobras na Ilha Grande.

● O Ministro da Guerra baixou um aviso contendo instrucções sobre a forma de licenciamento dos sorteados insubmissos, absolvidos ou não.

● Chegou ao Rio de Janeiro a missa militar brasileira, chefiada pelo general Meira de Vasconcellos, que foi a Buenos Aires representar o paiz nas festas nacionaes argentinas de 9 de Julho.

De passagem por Santos, a bordo do "Brasil", o general Meira de Vasconcellos desembarcou, tendo visitado esta Capital.

● Tomou posse do commando o tenente-coronel Armando de do escoa de Aeronautica Militar Souza e Mello Ararigboia, tendo comparecido á cerimonia o representante do Ministro da Guerra, o general Isauro Reguera, director da Aeronautica Militar, e numerosas altas patentes.

Transmittiu o commando o cel. Ajalmar Vieira Mascarenhas.

● Foi assignado um decreto-lei restabelecendo o Codigo de Vantagens do Exercito, que regula a concessão de vantagens pecuniarias e militares, officiaes e praças, da activa ou não.

Viajantes

Em companhia do secretario das Finanças de seu Estado, sr. Ovidio de Abreu, chegou dia 25 ao Rio de Janeiro realizando a viagem de avião, o sr. Benedito Valladares, governador de Minas Geraes.

● Procedente do Rio, onde realizou algumas conferencias, chegou a esta Capital, o professor de direito, dr. Kotaro Tanaka, director da Universidade Imperial de Tokio, que está percorrendo os paizes da America do Sul em viagem de intercambio intellectual.

O illustre internacionalista foi recebido pelos representantes das altas autoridades e pelo sr. consul do Japão em S. Paulo

O professor Kotaro Tanaka realizou dia 25 na sala "João Mendes Junior", da Faculdade de Direito, uma conferencia sobre o thema: "O internacionalismo e a idéa do direito natural em Savigny".

● Viajando em trem especial, em companhia de altas autoridades, chegou dia 25 a esta Capital, o sr. interventor federal no Estado, que seguira na ultima sexta-feira para o interior, em visita ás cidades de Baurú, Araçatuba e Birigüy.

BRASIL

6 Noticias do Brasil

1 **CODIGO** — O sr. Ministro da Justiça fez a entrega ao presidente da republica do projecto do Codigo de Processo Civil.

2 **CORREIOS** — Apresentou-se ao Ministro da Guerra o capitão Mario José de Faria Lemos, que deixou o cargo de director geral dos Correios e Telegraphos.

3 **DOIS TERÇOS** — O Ministro do Trabalho baixou uma portaria recommendando que nenhum instituto ou caixa de aposentadoria entre em transações com firmas que não provem estar quites com as exigencias da lei dos dois terços.

4 **EDUCAÇÃO** — Foi nomeado director do Instituto de Educação, do Rio de Janeiro, cel. Arthur Rodrigues Tito, profes-sor cathedratico da Escola Militar.

5 **ABAITARA** — Foi incluido na frota aerea da Condor o avião Focke-Wolf, que fez o recente raid Berlim-Rio, sob o nome de Abaitara.

6 **CREDENCIAES** — Realizou-se com grande solemnidade a entrega ao presidente da republica das credenciaes do filho do Regente Horthy, da Hungria, que representa sua patria junto ao nosso governo.

HOMEOPATHIA

PEÇA GUIA GRATIS A' CAIXA POSTAL 4271
SÃO PAULO

EXTERIOR

Dantzig

Sobre a situação da Cidade Livre, o facto mais importante occorrido nessa ultima semana, foram as declarações feitas pelo sr. Albert Forster, que a imprensa allemã apontou como officiaes, tendo, mesmo, chegado a chamal-o "chefe responsavel pela politica de Dantzig", quando na realidade, elle não occupa nenhum cargo official na Cidade Livre.

As suas affirmações mais interessantes são: que Hitler, depois da annexação de Dantzig, respeitaria os direitos economicos da Polonia..., que tudo já foi previsto para fazer frente a um golpe polonez á Cidade Livre, e que o seu povo possue uma fé inquebrantavel em Hitler, que o conduzirá á Patria commum.

As declarações de varias autoridades responsaveis pela politica britannica, desmentindo as noticias que circularam de que o sr. Hudson, secretario do Commercio Exterior da Gran Bretanha, e o sr. Wohltat, enviado do Reich, estavam tratando de um emprestimo britannico á Allemanha, não causaram bôa impressão na Polonia.

Os circulos polenezes são de opinião de que é absurdo pretender "comprar" a paz com a Allemanha a troco de emprestimo de um bilhão.

Continuaram, ainda esta semana, as occorrencias de prisões, de rearmamento, etc..., de que está sendo theatro a Cidade Livre ha alguns mezes.

Outrosim, continuaram as negociações para o emprestimo franco-britannico á Polonia, tendo o coronel Koc, chefe da missão financeira polonezа, transmittido aos circulos inglezes, a resposta do seu governo ás propostas recebidas a esse respeito. A resposta podia a suspensão das conversações, quanto ao emprestimo ouro, devido ás difficuldades do seu transporte, e prosseguimento das mesmas, quanto á concessão de um credito commercial de 8 milhões de esterlinos.

A situação na Hespanha

Deprehende-se, pelas noticias divulgadas nessa ultima semana, apesar de serem as mesmas o mais possivel contradictorias, que a Hespanha passou para a ordem do dia internacional, com a sua situação interna.

Até agora, a unica noticia divulgada que ainda não foi desmentida, é a da destituição do General Queipo de Llano dos commandos militares que occupava, por causa do seu discurso do dia 18 p. p., por occasião do anniversario do movimento nacionalista, e que foi considerado como um acto de rebellião.

As demais noticias, como as demissões dos ministros da Justiça e da Fazenda; a prisão do General Yagüe, o desapparecimento do General Queipo de Llano, as reuniões de monarchistas, de socialistas e de republicanos; a divergencia entre os requetes e os phalangistas, etc...., têm sido constantemente desmentidas, ou pelo menos não confirmadas.

Uma outra noticia que foi mais ou menos confirmada, é a de que o governo hespanhol está tratando junto ao governo argentino, de enviar para a sua embaixada nesse paiz o General Queipo de Llano; outrosim, as empresas telegraphicas não cessaram de informar que se espera para breve uma crise ministerial, e que o povo se acha grandemente agitado.

O Pacto do Triplice Alliança

Continuaram as negociações desse pacto, apesar de ser cada vez mais lenta a sua marcha, tendo havido no começo dessa semana, uma reunião entre o sr. Seeds, embaixador britannico, e o sr. Molotoff, Commissario do Povo da Russia.

Para essa reunião, o embaixador britannico havia recebido novas instrucções de seu governo, os quaes procuravam facilitar o mais possivel a conclusão do pacto, concordando em diversos pontos com as exigencias sovieticas.

Tal attitude assumida pelo governo britannico, foi devido á pressão exercida pelo sr. Daladier e o Estado Maior francez, que querem ter para bem breve a alliança russa.

O Extremo Oriente

Pela realização do accordo anglo-nipponico, no dia 20 p.p., a situação melhorou muito para o Japão, um pouco para a Inglaterra e peiorou para a China. E' esta em these, a opinião das agencias telegraphicas, pois, pela realização do mesmo, o Japão conseguiu a queda do dollar chinez, o que considera uma grande victoria, ficando a China por conseguinte, em má situação. Por sua vez, a Inglaterra adquiriu grande probabilidade de ter os seus interesses na China garantidos, bem como de solver o problema de Tien-Tsin.

No já referido accordo anglo-nipponico, a Inglaterra reconheceu **de facto** a situação actual da China, e comprometteu-se a não levar a effeito nenhuma acção prejudicial ao exercito japonez, o que não a impedirá de conceder creditos ao governo da China, conforme o proprio sr. Chamberlain declarou na Camara dos Communs.

Outrosim, o embaixador chinez na Gran-Bretanha, o sr. Quo-Tai-Chi, fez uma energica representação ao sr. Visconde de Halifax, ministro das Relações Exteriores, pela realização do accordo com o Japão, tendo por essa occasião o Visconde Halifax feito sentir ao embaixador chinez, que o presente accordo não havia em nada affectado o Tratado das Nove Potencias, as declarações de Bruxellas e as resoluções da Sociedade das Nações.

Apesar desses ultimos acontecimentos, o General Chang-Kai-Chek não deixou de manifestar a sua confiança na Inglaterra, em recentes declarações que fez.

Os japonezes prosseguindo em sua guerra, bombardearam violentamente a cidade de Chungking, com uma esquadrilha de 27 aviões. Na frente da Mongolia, o exercito mongolico-sovietico, que conta com o elevado numero de 200.000 homens, atravessaram o rio Khala, causando grandes damnos ás tropas mandchukuo-japonezas.

6 Noticias do Mundo

1 **BELGICA** — Foi realizada com imponencia a festa nacional belga, no dia 21 p.p., a qual constou de um grande desfile diante do rei Leopoldo III, e de uma reunião no Ministerio do Interior dos representantes dos diversos cantões, durante a qual falou o Minfstro do Interior exaltando a união do povo belga.

2. **AVIAÇÃO** — A Inglaterra continuando os exercicios-treinos de sua força aerea, effectuou, na terça-feira p.p., mais uma revoada de aviões de bombardeio sobre o territorio francez, que foi coroada de pleno exito, como a precedente, realizada no dia 19. Tomaram parte naquella revoada 240 apparelhos, que cobriram a distancia de 2.600 kilometros, ao passo que, nesta, apenas 100 apparelhos concorreram á revoada.

3. **INCENDIO** — Irrompeu no Capitolio de Washington um incendio, que foi rapidamente debelado. Os prejuizos, porém, foram calculados em 300.000 dollares.

4. **MANOBRAS** — Foram iniciadas, na terça-feira p.p., as manobras navaes da marinha fascista no Mediterraneo. Dessas manobras, que durarão uma semana, pouco se sabe a respeito de seu roteiro, sendo que, só officiaes allemães foram admittidos a bordo das unidades.

5. **CONFISCO** — Foi determinado o sequestro e o confisco de todos os bens do ex-rei Zogu' da Albania e dos seus conselheiros, pelo facto de terem "exercido actividades anti-nacionaes"...

6. **SUBMARINO** — Durante as manobras navaes russas, um submarino afundou com uma tripulação de 34 homens. Acredita-se que o seu salvamento seja difficil, devido ás fortes correntes maritimas.

Dr. Durval Prado
Oculista
R. Sen. P. Egydio, 15 - S. 513|14 — 14 a 17 horas
Telephone 2-7313

FRACOS e ANEMICOS TOMEM VINHO CREOSOTADO de João da Silva Silveira
GRANDE TONICO

PRECISANDO DEPURAR O SANGUE TOME SÓ ELIXIR DE NOGUEIRA

Maganha, Ometto Ltda.
Depositarios de
AGUARDENTE — ALCOOL — ASSUGAR E CERVEJAS
Rua 13 de Maio n.º 293 — Phone: 188
LIMEIRA — EST. S. PAULO

Collegio Stafford — Secção masculina
ALAMEDA CLEVELAND, 463—S. PAULO — Telephone, 5-3355
Jardim da Infancia—Curso Primario—Admissão ao Gymnasio e Commercio — Externato — Semi-Internato — Internato — Matriculas em qualquer época do anno.

Simon's School of Languages
ESCOLA DE LINGUAS DO PROFESSOR "SIMON"
FISCALIZADA PELA DIRECTORIA GERAL DO ENSINO
Cursos Diurnos e Noturnos para ambos os sexos.
Inglês, Francês, Alemão, Italiano, Espanhol, etc.
Os cursos são organizados em pequenas turmas homogêneas.
Ensino essencialmente pratico, adequado com a capacidade e conhecimento de cada aluno.
TURMAS MIXTAS — TURMAS SO' PARA MOÇAS
Matricula sempre aberta. Mensalidade modica
Pode-se começar em qualquer dia
RUA PARAISO, 572 — antigo 75-A — SÃO PAULO

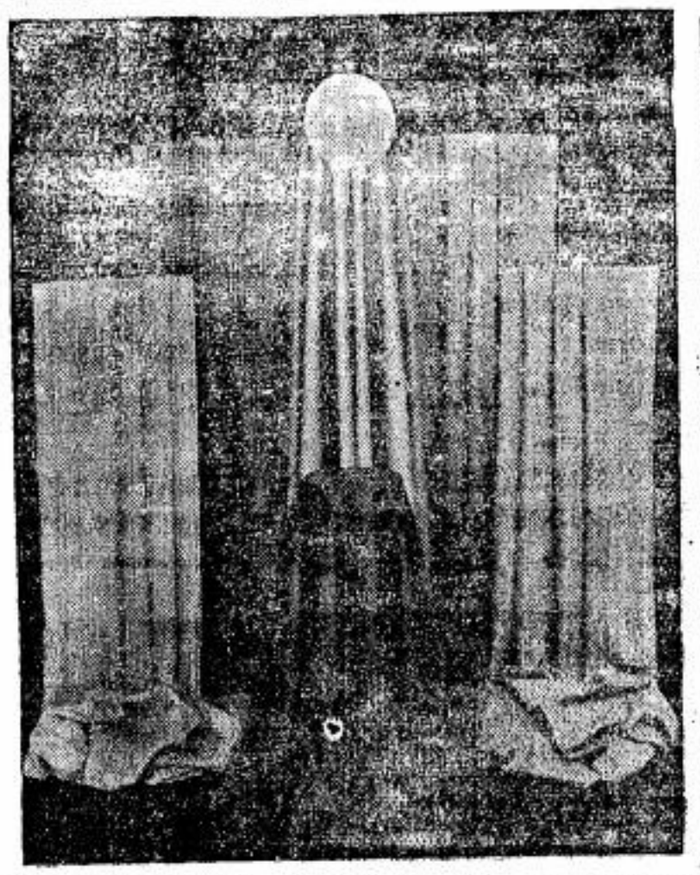

CASIMIRAS, BRINS E LINHOS
nos mais modernos padrões V. S. encontrará na
Casa Alberto
LARGO S. BENTO N.º 10 — Phone 2-2336 — SÃO PAULO
RUA FREI GASPAR N.º 39 — Phone 4-476 — SANTOS

Federação Mariana Feminina

Pelas mãos de Maria

Lord Baker levara uma vida dissoluta até os 30 annos. Dispondo de grandes recursos, só pensava em festas e divertimentos, que o mantinham afastado de casa, durante noites inteiras.

Nessa edade, como que despertou; mas o mal já havia lançado raizes: era um tuberculoso.

Em demanda de clima mais suave, foi installar-se em uma villa, nas immediações de Pogli, na Italia. Lá os medicos confirmaram a molestia que, apezar do tratamento, progredia sempre.

Tornou-se um misanthropo, fugindo de tudo e de todos.

Era o mez de Maio, sempre encantador na peninsula.

Lord Baker passeava, á tarde pelo jardim, quando viu uma creança que se esforçava em vão por colher algumas flores. Era uma menina pobre, descalça, mas cheia de encanto. A' vista desse quadro, o doente sorriu: depois, instinctivamente foi auxiliar a pequenita e ia collocando em suas mãos as flores mais vistosas que colhia.

— Nossa Senhora lhe pague, murmurou a creança.

— Não são para você as flores?

— São para o altar de Maria, lá na capellinha do monte. Estamos fazendo o mez de Maria e eu levo flores porque Nossa Senhora curou minha mãe.

Baker, sendo protestante, não comprehendida a ingenua narrativa.

O toque das Ave-Marias soava brandamente, envolvendo em doce encanto a tarde suavissima.

A menina correu para o monte. Lord Baker acompanhou-a com o olhar. A simplicidade daquella creaturinha, que vivia sua fé, attrahia-o.

Entrou para sua vivenda luxuosa, com vivas saudades desse entezinho feliz e, durante a noite, pensou nesse novo mundo sobrenatural, que, sem o saber, viera a descobrir na Italia.

No dia seguinte, a pequenita foi de novo colher flores para a Virgem. Lord Baker começou a interessar-se pela creança. Era Maria, uma pobrezinha que, aos 7 annos, já pastoreava um pequeno rebanho. Ao som do Angelus, Maria despediu-se.

Naquella tarde, porém, o doente não se sentiu bem. Teve febre e não pôde levantar-se no dia seguinte.

Quando á tardinha, Maria veio colher as flores, Lord Baker não a esperava, como de costume. Ella hesitou um momento; depois entrou e foi bater á porta. O camareiro tentou afastal-a, dizendo que o doente não podia receber, mas, afinal, deante da insistencia da creança, cedeu.

— O Senhor está doente? disse a menina com ar tristonho.

— Estou, Maria, e talvez ninguem possa curar-me...

— Ora, vamos pedir a Nossa Senhora. Ha de vêr como fica bom.

Assim falando, a menina passeava os olhos pelo aposento.

— Que é que está procurando? indagou o Lord.

— Não ha aqui nenhum santo, nenhuma imagem?

— Eu não sou catholico, menina.

— Então o Senhor o que é?

— Sou protestante.

Maria arregalou os olhos, com grande espanto. Depois, recobrando o desembaraço:

— O Senhor quer sarar?

— Para isso vim á Italia.

No dia seguinte, a pastorinha appareceu mais cêdo. Trazia um grande embrulho. Introduzida no quarto do doente, apresentou-lhe um lindo quadro de Nossa Senhora de Lourdes.

— Onde obteve isto? pergunta-lhe Lord Baker.

— Foi o Sr. Vigario quem m'o deu. Disse que vae rezar muito para o Senhor sarar.

— Que devo fazer com esse quadro?

— E' para pol-o na parede.

O Lord chamou o camareiro e foi ás ordens de Maria que se collocou a imagem, de modo que o doente pudesse contemplal-a facilmente.

— Agora vamos rezar, disse a menina.

— Não sei suas orações, Maria.

— Deixe estar que eu lh'as ensino.

E tomando as mãos do Lord, fez com elle o signal da cruz, rezando depois a Ave-Maria. Com toda a candura de sua alma de creança, aquelle anjo consolador pediu a Nossa Senhora que curasse Lord Baker.

Commovido, a custo contendo as lagrimas, o enfermo murmurou:

— Oxalá a Virgem me restitua a saude.

— Se o Senhor sarar, que promette em honra de Maria?

Se ella me curar, far-me-ei catholico.

* * *

Aquella noite não passou bem o doente: agitado, insomne, chamou o medico.

Ao chegar, o clinico percebeu que andava naquillo grande maravilha. O doente tinha outro aspecto, outras côres. Fez um rigoroso exame e, a cada momento, confirmava o diagnostico: o Lord estava completamente curado.

Chega Maria que, ao saber do occorrido, não occulta a sua alegria effusiva e triumphante.

Lord Baker cumpriu a promessa. Voltando á Inglaterra, são de alma e corpo, deixou, nas mãos do Parocho, um rico dote para sua bemfeitora.

* * *

Filha de Maria, procura levar almas ao Céu. Lembra-te de que quem salva uma alma tem garantida a propria salvação.

III CONGRESSO EUCHARISTICO NACIONAL

A Commissão Organizadora da Peregrinação Paulista ao III Congresso Eucharistico Nacional em Recife, tendo completamente lotado o "Pedro I", navio que conduzirá ao norte a caravana paulista, previne aos interessados não ser possivel o recebimento de qualquer adhesão a mais, visto não ser viavel a fretagem de um outro navio do Lloyd Brasileiro.

Em principios de Agosto serão fornecidos aos peregrinos inscriptos os titulos de passagens e fixada definitivamente a data da partida do vapor do porto de Santos, para onde correrá de S. Paulo um trem especial, conduzindo a imagem de N.ª S.ª Apparecida, que acompanhará a caravana bandeirante.

Em data previamente a annunciar, será feita a apresentação do "Hymno da Peregrinação Paulista ao III Congresso Eucharistico", da abtoria do maestro J. B. Julião, em audição especial para os srs. peregrinos, pelo Orpheão da Escola Normal "Pe. Anchieta".

Pelo enorme interesse despertado em todo o paiz pelo "III Congresso Eucharistico Nacional", é de se prever magnifico successo de se tributo nacional de homenagem ao SS. Sacramento.

DIA DA FILHA DE MARIA POR DEVOÇÃO

Como nos annos anteriores vem sendo feito, será commemorado em 15 de Agosto, em todas as Pias Uniões de Filha de Maria da Archidiocese de S. Paulo, o "Dia da Filha de Maria por Devoção", categoria a que pertencem aquellas Associadas dos sodalicios marianos que por motivo de terem tomado estado ou estarem sujeitas a real impedimento não mais puderem tomar parte activa nos actos da P. União.

Constarão as solemnidades do "Dia" de Missa de Communhão Geral em que tomarão parte as Filhas de Maria antigas com suas respectivas familias e todos os membros activos das P. Uniões. Depois do lunch offerecido ás convidadas, haverá, previamente preparada com todo cuidado, uma assembléa festiva, com uma conferencia sobre assumpto de summo interesse para a vida das Pias Uniões.

"DIAS DE RECOLHIMENTO PARA FILHAS DE MARIA"

A Federação Mariana Feminina determinou dois "Dias de Recolhimento" em que deverão tomar parte as F. de Maria das Pias Uniões da Capital (no Col. Assumpção). O primeiro que se realiza hoje, está sendo pregado pelo Revmo. Sr. Conego Macedo, tendo a F. M. F. recebido um grande numero de adhesões. O 2.º, em união ao III Congresso Eucharistico Nacional será a 3 de Setembro.

O "Dia de Formação de Directorias", que biannualmente se vem realizando na Archidiocese de S. Paulo ficou marcado para 15 de Outubro, quando deverão acorrer á Capital todas as Pias Uniões do interior.

Noticias do Interior

BOTUCATU'
Villa dos Lavradores

(Do nosso correspondente)

Visita Pastoral: Em visita pastoral á nossa parochia, esteve nesta cidade S. Excia. Revma. o Sr. D. Frei Luiz Sant'Anna, Bispo Diocesano. S. Excia administrou o Sacramento da Confirmação, tendo sido chrismadas cerca de 300 pessoas.

Primeira Communhão: Realizou-se na matriz local, a primeira Communhão das creanças do catecismo, tendo commungado 130 creanças, numero que representa uma recompensa aos esforços dos professores de catecismo.

Festa do Sagrado Coração de Jesus: Encerram-se dia 2 de julho as festividades do Sagrado Coração de Jesus, e que alcançaram grande brilhantismo, para o que, muito contribuiram os esforços do Revmo. Vigario, Pe. José Maria, ajudado pelos senhores festeiros.

Congregação Mariana: Por occasião da festa de S. Luiz, receberam fita de noviços, na Congregação Mariana local, mais 14 candidatos, elevando a 129 o numero dos membros da Congregação.

Indicador Commercial

ACCESSORIOS p| automoveis
O MELHOR SORTIMENTO
Importação Directa
ISNARD & CIA.

AVIAMENTOS p| alfaiates
STOCK COMPLETO
Consultem a
CASA ALBERTO
LARGO S. BENTO N.º 10

BICYCLETAS
TODOS OS PREÇOS
TODAS AS MARCAS
ISNARD & CIA.

BRINS
SORTIMENTO VARIADISSIMO
Importação Directa
CASA ALBERTO
LARGO S. BENTO N.º 10

CASIMIRAS
Aurora — Printex — Pirituba
Nacionaes e Extrangeiras
CASA ALBERTO
LARGO S. BENTO N.º 10

Em Jerusalem ha 2.000 annos

A pedido de varias pessoas e antes de seguir para outra cidade, conserva-se mais uns dias no mesmo local — Rua Direita, 258 esta maravilha de mechanica que pela primeira vez pisa o Brasil depois de ter percorrido Portugal, onde foi feita, Hespanha e Italia. Não ha pessoa alguma que, tendo-a visto, não tenha sido um verdadeiro propagandista, pois é uma coisa não só nunca vista, como lindissima e até instructiva. As 500 estatuetas com seus movimentos naturaes, representam 35 phases da Vida de Christo. Não deixem de visitar, porque vae entrar na ultima semana, terminando domingo, 6. (xxx)

Indicador Profissional

ADVOGADOS

Dr. Vicente Melillo
Praça da Sé N.º 3 — 2.º andar
Sala 13

DR. PAULO MORETZSOHN DE CASTRO
R. da Quitanda, 139 — 2.º andar
Phone 2-6769 — S. PAULO

Dr. Plinio Corrêa de Oliveira
Rua Quintino Bocayuva N.º 54
2.º — Sala 323 — Tel. 2-7276.

Dr. Milton de Souza Meirelles
Rua Quintino Bocayuva N.º 54
2.º — Sala 319 — Tel. 2-0035.

Joaquim P. Dutra da Silva
Rua Benjamin Constant N.º 23
4.º andar — Sala 38
Phone: 2-1986

DR. FRANCISCO P. REIMÃO HELLMEISTER
R. São Bento, 224 - 1.º andar - s| 3 - Phone 2-7229 - S. PAULO

DR. CARLOS MORAES DE ANDRADE.
Rua Benjamin Constant, 23 — 4.º andar - sala 38 - Phone 2-1986
S. PAULO

ENGENHEIROS

AMADOR CINTRA DO PRADO
Engenheiro Architecto
Architectura religiosa, collegios, residencias collectivas.
Rua Libero Badaró N.º 641
SÃO PAULO

DENTISTAS

JOAQUIM SERRA
Cirurgião-Dentista
Especialista em Dentaduras
R. Manoel Dutra, 105 - Phone, 7-5969 — São Paulo

DR. CARLINO DE CASTRO
Pelo curso de doutorado da Faculdade de Pharm. e Odont. de S. Paulo — **Cirurgião Dentista diplomado em 1914** — Ex-dentista do Lyceu Coração de Jesus. Especialidades: Pivots, Coroas, Pontes, Dentaduras anatomicas e sem abobada palatina. — Consultas: Das 8 ás 12 e das 14 ás 19 horas — Cons. Rua Direita, 64, 2.º andar, s| 7-7 A. Res.: Al. Barão de Piracicaba 499-S. Paulo

Arnaldo Bartholomeu
Cirurgião-Dentista
Raios X — Diathermia — Clinica Dentaria em Geral.
Rua Frederico Abranches n. 467 (provisoriamente)
Telephone, 5-5476

DR. VICENTE BALZANO
Raios X - Cirurgia - Diathermia — Vitalidade Pulpar
Rua da Liberdade, 512 - Sobr.
Telephone 2-1346 — S. PAULO

MEDICOS

CLINICA GERAL

CLINICA GERAL
Dr. Celestino Bourroul
Residencia: Largo S. Paulo, 8
Telephone: 2-2622
Cons.: R. Quintino Bocayuva, 36
Das 3 ás 5 horas.

MOLESTIAS DO APPARELHO DIGESTIVO

DR. MARCOS VINICIO MOREIRA
Molestias do App. Digestivo e ano-rectaes. Hemorrhoides, fissuras, etc. — R. Xavier Toledo, 98. 4.º andar — Res. 5-3332.
S. PAULO

MOLESTIAS DAS CRIANÇAS

DR. RENATO L. MORAES
Molestias das crianças
Cons.: R. Libero Badaró, 488
Das 2 as 4 horas
Res.: Rua Tamandaré n.º 977
Phone 7-3128 — S. PAULO

GYNECOLOGIA

Dr. Barbosa de Barros
Cirurgia, molestias de senhoras.
Cons.: Rua Sen. Feijó, 205 - 1.º Predio Itaquerê — Phone 2-2741
Resid.: Rua Alfredo Ellis N.º 301
Phone 7-1268
Cons.: das 10-11 e das 14 ás 17.
Sabbados, 10-11.

Lêr e propagar o
LEGIONARIO
E' DEVER DE TODOS OS CATHOLICOS

DR. VICENTE DE OLIVEIRA RAMOS
Da clinica Obstetrica da Faculdade — Clinica Medica — Hygiene Pre-Natal — Partos — Molestias de Senhoras — Cons.: Rua Xavier de Toledo, 16-A, 3.º a. — Das 13 ás 15 horas — Res.: Avenida Tumalina, 90 — Tel. 7-0461

HOMEOPATHIA

DR. REZENDE FILHO
Ex-Assistente do Dr. Martinho Nobre
Cons.: Rua Senador Feijó, 205 2. andar — Phone 2-0859
Das 15 ás 18 horas
Resid.: Rua Castro Alves, 597
Phone 7-3167

PROFESSORES

PROF. JOÃO TRIVINO MOLINA pela Universidade de S. Paulo. Aulas particulares de: Mathematica, Physica-Chimica, H. Natural, Musica e demais materias do Curso Gymnasial.
AVENIDA RANGEL PESTANA N.º 257-Phone 2-5402-S. PAULO

LEGIONARIO

Christus heri et hodie ipse et in saecula (Hebr. XIII-8)

Anno XII | São Paulo 30 de Julho de 1939 | Num. 359

Nota Internacional

A crise post-guerra

Deney Sales

A victoria dos nacionalistas na Hespanha, afastando definitivamente o inimigo commum que ameaçava a patria e unia todas as forças da nação em torno do governo de Burgos, vem trazer á tona as differenças de opinião entre ellas existentes.

O exercito teve papel saliente na luta, ao lado dos carlistas, acompanhados pela Falange, monarchistas, e demais correntes de opinião.

As duas primeiras forças — exercito e carlistas — auxiliados pelas tropas mouras e o concurso dos allemães e italianos, tiveram papel saliente na luta. Entretanto, no governo de Burgos, predominou a Falange de Primo de Rivera, cuja morte o transformou officialmente no grande heroe nacional, sendo suas doutrinas pregadas nas escolas.

A guerra obrigou os monarchistas a se calarem. Mas desde o principio fizeram a comparação entre elle e Calvo Sotello — cujo assassinio deflagrou a luta — e puzeram esta victima muito mais alto, pois morreu no seu posto, por causa da exasperação que suas actividades provocavam, emquanto aquelle foi uma victima — como centenas de milhares — da guerra.

Do mesmo modo pensaram os requetes, quando viam cahir, moços e meninos, em numero incalculavel, heroes anonymos da patria.

Dentro do exercito, tambem tão sacrificado, não foi menor o desapontamento. Apesar de não haver entre os generaes unidade de vistas em opinião politica, elles sentem, mais que tudo, a necessidade de paz e de reconstrucção do paiz. Para isso dois elementos são essenciaes: paz e recursos financeiros.

Qualquer corrente que predominasse na Hespanha teria forçosamente que lutar com difficuldades infinitas. Mas, de todas ellas, a Falange é a que está em peiores condições, por sérios motivos.

Em primeiro lugar, era uma corrente insignificante da opinião publica, até o inicio da luta, e todo o seu crescimento foi official, e forçado.

Depois, seu papel na guerra foi minimo, tendo sempre tomado as posições após a victoria, em qualquer lugar.

Além disso, pondo seus ideaes politicos acima dos interesses da nação, pretende ligal-a por tratados militares com o eixo Roma-Berlim, arrastando-a, ainda sangrenta para novas lutas, e impedindo a obtenção de recursos financeiros — que o eixo não tem — indispensaveis á reconstrucção do paiz.

E, acima de tudo, seu caracter totalitario e portanto anti-catholico choca o sentimento religioso do povo, purificado e exaltado por annos de sacrificio, na guerra civil.

Assim, torna-se incomprehensivel sua permanencia no poder, tendo em vista o desejo tantas vezes proclamado pelo general Franco, de manter o paiz afastado das lutas européas e de se dedicar inteiramente á reconstrucção nacional.

Para uma e outra cousa, é necessario o afastamento de Serrano Suñer do poder, e não é crivel que o generalissimo o mantenha apenas por causa do parentesco entre ambos existente, nem que tema a corrente politica que representa, que sem o bafejo official é nulla.

Serão as affinidades ideologicas que para isso concorrem — as quaes o generalissimo não quer manifestar, para evitar maiores questões internas, mas quer sustentar, pela sympathia que lhe merecem? Ou haverá elementos occultos que o forcem a uma posição de constrangimento, perigosa á paz interna?

Por uma ou outra resposta se manifestarão os successos futuros, ou por nenhuma, se afinal fôr a falange afastada, para o paiz entrar em uma nova phase de calma e trabalho, que lhe garantam a grandeza futura.

PNEUS E CAMARAS PARA AUTOMOVEIS

SO' COM

C. F. Notari

PRAÇA DA REPUBLICA, 24-A Tel. 4-0855

60.000 PESSOAS ASSISTEM AO CONGRESSO EUCHARISTICO DIOCESANO DE JUIZ DE FORA

Com a presença de Sua Eminencia o Sr. Cardeal D. Sebastião Leme, recebido com todas as honras a que tem direito — Principe da Santa Igreja que é — realizaram-se as imponentes cerimonias do Congresso Eucharistico Diocesano de Juiz de Fóra.

Mais de 60.000 pessôas participaram das solemnidades de encerramento, isto é, do Cortejo Eucharistico, seguido de Benção do Santissimo Sacramento e "Te Deum", após o qual realizou-se a consagração do povo ao Coração Eucharistico de Jesus.

Terminadas essas manifestações, tendo usado da palavra S. Excia. Revma. o Sr. D. Justino José de Sant'Anna, Bispo diocesano, S. Eminencia o Sr. Cardeal teve palavras inspiradas focalizando o elevado espirito religioso do povo e a transcendencia daquella inesquecivel demonstração de fé e de amor a Christo.

Um bello acto de benignidade do Santo Padre Pio XII

Foi retirado do Index o jornal "Action Française" — A submissão de Daudet, Maurras e os demais chefes daquella corrente monarchista — Precauções impostas pela Santa Sé

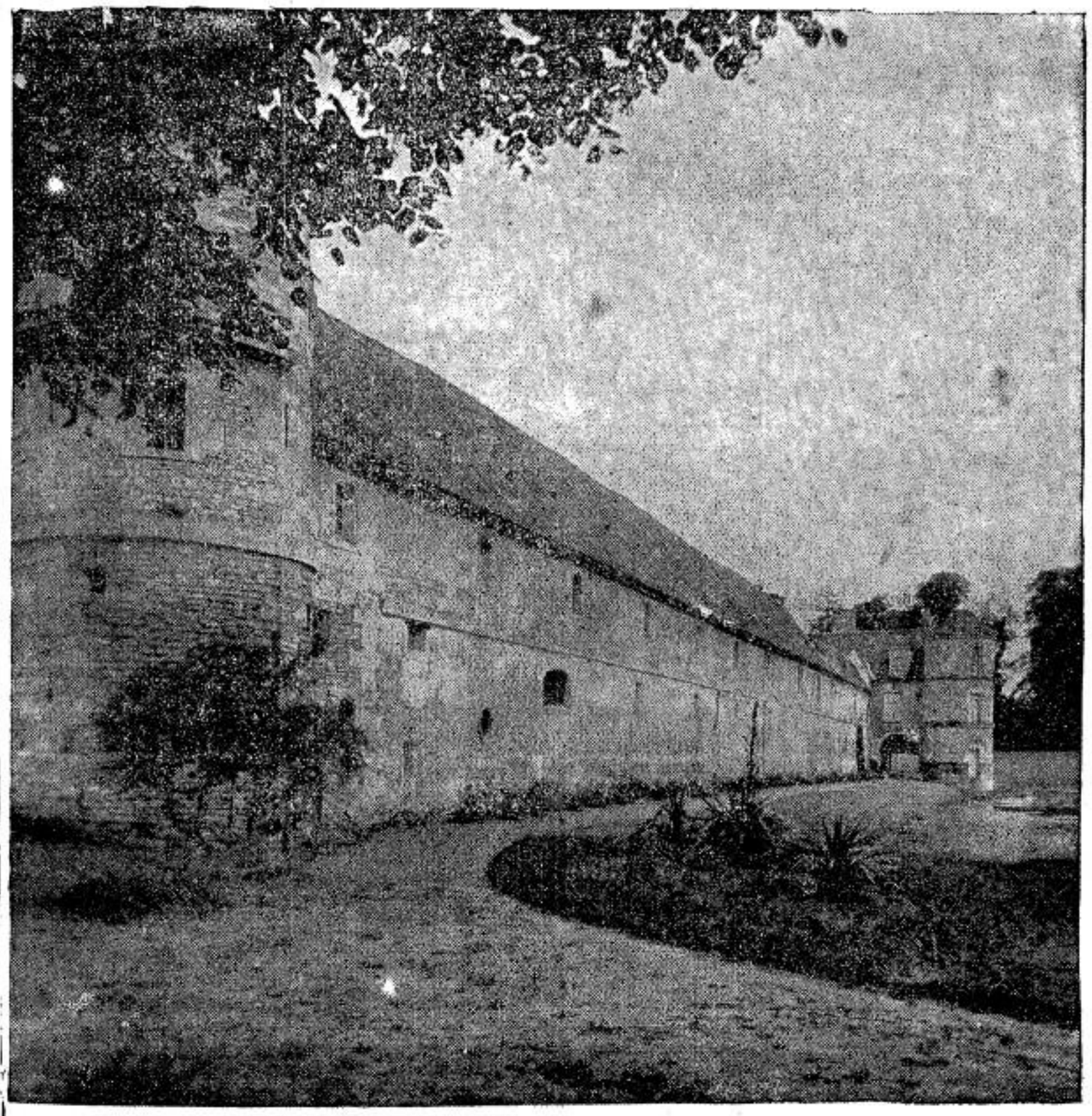

O castello de Villarceaux é um dos muitos monumentos que lembram o apogeu da monarchia franceza, essa monarchia que Maurras tanto desejou vêr restaurada, arverando-se em grande defensor da ordem e da tradição, mas apesar disso incorrendo em erros ideologicos que tanto o afastaram das mais authenticas e legitimas tradições de sua patria.

Conforme promettemos recentemente, publicamos hoje a documentação referente á retirada da "Action Française" do Index. Um commentario exacto deste acontecimento se encontra no artigo de fundo de nossa edição de hoje.

Durante o Pontificado de Pio XI, causou emoção universal o decreto daquelle Pontifice, condemnando os erros professadores pela "Action Française".

Segundo o proprio Pontifice mais de uma vez declarou, em allocuções e cartas officiaes, a condemnação foi provocada pela total ausencia de Fé verdadeira, entre os directores daquelle movimento. Não tinha o Papa o proposito de emittir juizo sobre os aspectos meramente politicos da corrente, como por exemplo seu programma de restauração monarchica. Porém, não podia calar perante os erros doutrinarios commettidos por seus chefes, no tocante á Religião. Affirmavam elles uma doutrina proxima do pantheismo ou do paganismo nazista, segundo a qual a humanidade poderia encontrar sua salvação em recursos meramente pagãos e em formas de organização civil inteiramente alheias a qualquer preoccupação religiosa. Quanto á Igreja, diziam elles della muitas cousas literariamente formosas, mas reduziam-na a uma instituição de utilidade publica sem qualquer conteudo sobrenatural. Era uma proveitosa disseminadora de fabulas uteis á sociedade. Deveria ella, para sobreviver, transformar-se em mero instrumento de propaganda da Action Française.

A CONDEMNAÇÃO

A extensão destes erros funestissimos obrigou o Papa Pio XI a fulminar a Action Française com uma condemnação que foi talvez a mais violenta que se registra em seu Pontificado, entretanto tão intrepido. Tornou-se prohibido, sob pena de excommunhão, ler ou guardar os livros de Daudet e Maurras contendo os erros mencionados, ter, ler ou assignar a "Action Française", orgão do partido, etc.

A RETRACTAÇÃO

Ainda em vida de Pio XI, dirigiram os chefes da Action Française, annos depois de sua condemnação, uma retractação de seus erros. O documento estava em estudo no Vaticano, quando sobreveiu o fallecimento do Santo Padre.

Então, dirigiram elles a Pio XII uma missiva, cujo texto, analogo á primeira, é o seguinte:

"Santo Padre — Nós, abaixo assignados, membros da commissão directora do jornal "Action Française", unidos pelos mesmos sentimentos de profunda veneração a Vossa Santidade, depomos aos seus pés, no inicio do seu Pontificado, já assignalado por actos, universalmente reconhecidos de justiça e paz, sincera e leal a declaração das nossas intenções e a promessa pela qual desejamos renovar a expressão dos sentimentos que já submettemos ao saudoso e venerando Pontifice Pio XI, de santa memoria, em nossa carta de 20 de Novembro de 1938 para obter que a inclusão no Index, pronunciada pela Suprema e Sacra Congregação do Santo Officio contra o jornal "Action Française" seja retirada pelos seguintes motivos:

1) No que concerne ao jornal, exprimimos sinceramente a nossa tristeza pelo facto de termos sido irrespeitosos, injuriosos e mesmo injustos para com a pessoa do Papa, para com a Santa Sé e a hierarchia ecclesiastica, nas polemicas de controversias anteriores e posteriores ao decreto de condemnação do Santo Officio de 29 de Dezembro de 1926, ao contrario de observarmos o respeito que todos devem ter ás autoridades da Igreja;

2) Por tudo quanto diz respeito propriamente á doutrina, todos nós que somos catholicos, reprovamos tudo o que se escreveu de erroneo, repudiamos completamente todos os principios e todas as theorias contrarias aos ensinamentos pelos quaes professamos unanimemente o mais profundo respeito;

3) Declaramos e asseguramos de novo que desejamos ser attentos ao redigir o jornal, de modo que nem os nossos collaboradores, nem os nossos leitores encontrem nelle directa ou indirectamente, qualquer cousa que possa perturbar a sua consciencia e se opponha á devida acceitação dos ensinamentos e das directivas de ordem religiosa e moral da Igreja.

Affirmamos formalmente o desejo unanime de desenvolver a nossa actividade de jornalistas,

(Continua na 4 pagina)

OS MELHORES PREÇOS
E Á MELHOR QUALIDADE

.Generos alimenticios, Vinhos, Frios, Fructas...
Biscoutos

EMPORIO MONTENEGRO
RUA AUGUSTA, 1.559 (Esq. R. Luiz Coelho) — Phone 7-0035

MERCEARIA AVENIDA
AV. BRIG. LUIZ ANTONIO, 2.098 — (Em frente á Igreja Immaculada Conceição) — PHONE 7-5453

distribuidores da
MANTEIGA "BANDEIRANTE"
(A nata das manteigas)

LEGIONARIO

Christus heri et hodie ipse et in saecula (Hebr. XIII-8)

Anno XII | Director: PLINIO CORRÊA DE OLIVEIRA | São Paulo, 6 de Agosto de 1939 | Director-Gerente: FRANCISCO MONTEIRO MACHADO | Nmu. 360

JUBILOSAMENTE RECEBIDA

A ELEIÇÃO DO 2.º ARCEBISPO DE SÃO PAULO

EXPRESSIVAS PALAVRAS DE D. DUARTE LEOPOLDO E SILVA

Offerecemos aos nossos leitores um precioso inedito, encontrado entre os papeis intimos do inolvidavel Arcebispo D. Duarte Leopoldo e Silva.

Quando o Exmo. Revmo. Sr. D. José Gaspar de Affonseca e Silva foi nomeado Bispo Auxiliar de São Paulo, o 1.º Arcebispo de São Paulo, escreveu a seu respeito as seguintes e expressivas palavras:

"Chega-me, agora mesmo, a grata noticia da elevação do Pe. José Gaspar ao Episcopado, como Auxiliar do Arcebispo de São Paulo. E' uma salvação para a Archidiocese e para mim mesmo.

Já cansado e doentio, ha annos que solicito essa providencia, ora realizada de modo auspicioso e consolador.

Sacerdote de qualidades pouco vulgares, tem-se imposto á estima do clero e ao affecto do Arcebispo. Simples, cortez, instruido e, sobretudo, bastante piedoso, vae ser acolhido com agrado por todos.

A centralização do Seminario de Ypiranga, obra de evidente inspiração divina, ser-me-ia quasi impossivel, sem a cooperação desse padre que, na reitoria, se mostrou de zelo inexcedivel. Nesse posto deverá continuar ainda, presidindo a uma transformação radical, imprescindivel.

As obras sociaes que, dia a dia, se multiplicam na Archidiocese, clamando orientação segura, intelligente e continuada, vão agora ter, no Bispo Auxiliar, a orientação que não lhes tenho sabido imprimir.

O clero, o bom clero paulista, tão zeloso, tão devotado á causa de Deus e de sua Igreja, encontrará no Bispo de Barca, mareante experimentado que o conduza a porto seguro, por entre baixios de custosa e complicada administração.

E' uma resurreição que se me annuncia. O dia de hoje é de alegrias para um pobre velho, a cuja conta apenas se poderão levar muita boa vontade a-par-de muita ignorancia, ásperas arestas a se quebrarem na dôr do passado e na esperança do futuro.

São Paulo, 21 de Fevereiro de 1935."

S. Excia. Revma. D. José Gaspar de Affonseca e Silva

Ha muito tempo que São Paulo aguardava com anciedade a nomeação do seu segundo Arcebispo. Os varios mezes já decorridos após o fallecimento do Sr. D. Duarte Leopoldo e Silva, dia a dia augmentavam a urgencia da designação do seu successor, mórmente em se tratando de um rebanho de fieis que ha tantos e tantos annos se habituara a ser dirigido por um pastor vigilante cuja palavra era sempre ouvida com a mais tranquillizadora confiança.

Por isso mesmo, a noticia que os telegrammas da Cidade do Vaticano trouxeram terça-feira ultima sobre a eleição do novo Arcebispo foi recebida com alegria e enthusiasmo em todos os circulos catholicos de São Paulo.

Ao ser declinado o nome escolhido pelo Santo Padre, as mais vivas manifestações de jubilo se fizeram sentir, como um indicio eloquente de que no seu novo Pastor já tem a população paulista o guia seguro e venerado por todos, legitimo continuador daquelle a quem, como Bispo Auxiliar de São Paulo, já servira com a maior das dedicações.

Por tudo isso, ao terem conhecimento da escolha do Exmo. Revmo. Sr. D. José Gaspar de Affonseca e Silva para Arcebispo Metropolitano, muitos foram os que se apressaram em cumprimentar a S. Excia. Revma., dirigindo-se a Conceição de Itanhaen, afim de receberem ahi as primicias de suas bençãos.

Nesta tradicional cidade do litoral paulista, encontrava-se ultimamente o antigo Bispo Auxiliar de São Paulo occupado em estudos para a biographia de D. Duarte Leopoldo e Silva, que S. Excia. pretende escrever.

Muitos sacerdotes e leigos foram ter até aquella localidade, onde S. Excia. Revma. se encontra hospedado na residencia do dr. José Gonzaga Franco.

Entre os primeiros a serem recebidos pelo Arcebispo eleito de São Paulo, achavam-se o Revmo. Pe. Alfredo Sampaio, representando o Exmo. Sr. Bispo de Santos, ausente em visita Pastoral, o Revmo. Pe. Manoel Silveira D'Elboux, Reitor do Seminario Central de São Paulo e os professores do mesmo Seminario, o Revmo. Mons. Ernesto de Paula, Auxiliar do Exmo. Vigario Capitular da Archidiocese, o Revmo. Pe. Luiz Gonzaga de Almeida, Vigario de Santa Cecilia e Assistente Ecclesiastico do LEGIONARIO, o Director e diversos redactores desta folha, a Directoria da Juventude Universitaria Catholica e muitos outros.

O governo do Estado apressou-se igualmente em prestar ao novo Arcebispo as suas homenagens, unindo-se assim aos sentimentos unanimes do povo paulista.

Ao querido "Legionario", com votos de prosperidade, e aos seus redactores e leitores,

a fraternal benção do

+ José Arcebispo eleito de S. Paulo

Itanhaen, 2/VIII/1939

Fac-simile do cartão que o Exmo. Revmo. Sr. Arcebispo eleito de S. Paulo enviou ao LEGIONARIO com suas bençãos para os redactores e leitores desta folha

BIOGRAPHIA DO ARCEBISPO ELEITO DE SÃO PAULO

O Exmo. Revmo. Sr. D. José Gaspar de Affonseca e Silva nasceu em Araxá, no dia 6 de Janeiro de 1901, sendo seus paes o sr. Sebastião de Affonseca e Silva e d. Proscolina de Affonseca.

Preparado por sua progenitora, fez a primeira Communhão aos 6 de Janeiro de 1908, apenas tendo sete annos.

Em 25 de Janeiro de 1912 entrou para o Collegio de São Luiz, em Itú, ahi permanecendo até 8 de Dezembro de 1916. Nesse dia veiu para São Paulo. No dia seguinte — 9 de Dezembro de 1916 — entrou para o Seminario. Tomou batina a 6 de Março de 1917 e recebeu a tonsura a 20 de Março de 1920.

As primeiras ordens menores recebeu-as a 22 de Março de 1921; as ultimas em 11 de Março de 1922. Em 25 de Dezembro de 1922, recebeu o subdiaconato em Uberaba, das mãos do Sr. D. Eduardo Duarte da Silva.

Em 11 de Março de 1923 recebeu o diaconato; finalmente, a 12 de Agosto de 1923, em Santa Cecilia, recebeu o Presbyterato. Todas as ordens, menos o subdiaconato, foram-lhe ministradas pelo Sr. D. Duarte, em São Paulo.

A 15 de Agosto de 1923, celebrou a primeira Missa, na sua cidade natal.

Concluiu seu curso no Seminario em 20 de Dezembro de 1923.

Depois de algum descanso foi nomeado Coadjutor da Consolação em 13 de Março de 1924, deixando este cargo a 31 de Agosto do mesmo anno, para ir a Roma.

A 7 de Setembro seguiu para a Europa a bordo do "Ré Vittorio", embarcando em Santos. Chegou a Roma a 30 de Setembro e no dia 1.º de Outubro matriculou-se no Collegio Pio Latino Americano, e em 4 de Novembro na Faculdade de Direito da Universidade Gregoriana, recebendo o titulo de Doutor em Direito Canonico, em 21 de Julho de 1926.

Após uma longa viagem pela Grecia, Syria, Palestina e Egypto, regressou ao Brasil, ingressando no corpo de professores do Seminario Provincial, exercendo tambem o cargo de Mestre de Disciplina.

Leccionou Direito Canonico, Theologia Moral, Historia de Arte e Commentarios da Divina Comedia de Dante Alighieri.

Em 1933, com a elevação de Mons. Alberto Teixeira Pequeno ao cargo de Visitador Apostolico dos Seminarios Brasileiros, foi nomeado Reitor do Seminario Central da Immaculada Conceição do Ypiranga.

Em 1935, foi nomeado Bispo Auxiliar da Archidiocese de São Paulo. Sua actividade desde então, auxiliando com todo o zelo e carinho o Exmo. Revmo. Sr. Arcebispo, já alquebrado pelo peso dos annos, é de todos bastante conhecida, e as palavras com que D. Duarte recebeu essa nomeação e que acima transcrevemos, foram exhuberantemente confirmadas pela dedicação sem limites do jovem prelado.

Dirigiu muito de perto os trabalhos que foram feitos para a installação da Acção Catholica na Archidiocese, segundo as directrizes traçadas por S. S. o Papa Pio XI, de saudosa memoria, que tiveram em S. Excia. um ardoroso realizador. Grande amigo dos operarios, dos pobres, dos enfermos, impoz-se o Exmo. Revmo. Sr. D. José Gaspar de Affonseca e Silva, nos poucos annos em que exerceu a funcção de **Bispo Auxiliar, á sympathia e á admiração de todo o povo paulista** que agora recebe **jubilosamente a gratissima noticia de sua eleição para Arcebispo.**

EDITAL DA CURIA METROPOLITANA

Te-Deum em acção de graças

O Exmo. Sr. Mons. Dr. João B. Martins Ladeira, fez expedir o seguinte Edital, communicando a eleição do 2.º Arcebispo de São Paulo:

"EDITAL: De ordem do Exmo. Revmo. Mons. Vigario Capitular, communico ao reverendissimo clero secular e regular e aos fieis deste Arcebispado, a grata noticia da nomeação do novo Arcebispo Metropolitano, recahida na pessôa illustre de S. Excia. Revma. D. José Gaspar de Affonseca e Silva, dedicado auxiliar do saudoso Sr. D. Duarte Leopoldo e Silva.

Para manifestar o grande jubilo que nesta hora enche toda Archidiocese de São Paulo, S. Excia. Mons. Vigario Capitular ordena:

1.º Durante tres dias sejam repicados festivamente os sinos de todas as matrizes, igrejas e capellas, pela manhã, ás 12 e ás 18 horas.

2.º Que em todas as respectivas igrejas e capellas, dentro desta semana, seja cantado solemne "Te-Deum".

—— No proximo domingo, dia 6, ás 20 horas, será cantado solemne "Te-Deum" na cathedral provisoria, devendo comparecer o Revmo. clero secular e regular, as associações religiosas e os fieis em geral. De ordem de S. Excia. Revma. Pe. Ernesto de Paula, auxiliar de S. Excia. Revma."

O ARCEBISPO ELEITO DE SÃO PAULO ABENÇOA O LEGIONARIO

Recebendo, em Conceição de Itanhaen, o Assistente Ecclesiastico, Director e redactores do LEGIONARIO, S. Excia. Revma. o Sr. D

(Conclue na 4.ª pag.)

LEGIONARIO

SEMANARIO CATHOLICO COM APPROVAÇÃO ECCLESIASTICA

Direcção:
Rua Quintino Bocayuva, 54
Sala 323 — Phone 2-7276
Redacção e administração:
Rua Immaculada Conceição, 59
Telephone 5-1536
Caixa Postal, 2849

Assignaturas:

Anno	15$000
" exterior	25$000
Semestre	8$000
" exterior	13$000
Numero avulso	$200

Rogamos aos nossos assignantes communicarem a mudança de seus endereços para a Caixa Postal 2849.

Annuncios
Peçam tabella, sem compromisso
Não publicamos collaboração de pessôas extranhas ao nosso quadro de redactores.

O LEGIONARIO tem o maximo prazer em receber visitas ás installações de sua redacção e officina, mas pede que não sejam as mesmas feitas nas 2as., 3as. e 4as. feiras, por exigencias do serviço.

7 dias em revista

Insistimos, em nosso ultimo numero, sobre uma verdade que o visceral liberalismo de nossa época nos leva, frequentemente a esquecer. Como disse o S. P. Pio XI na sua magistral Encyclica "Mortalium Animos", é um erro crasso suppor-se que existe o Christianismo authentico, fóra da Igreja Catholica, e que é possivel uma cooperação entre catholicos e protestantes, para fins de interesse commum, com base no Christianismo.

Effectivamente, o Christianismo existente no protestantismo não é, como diz Pio XI, quasi sempre, senão "o perfume de uma coisa que já morreu".

Por isto é que vemos dia a dia o protestantismo assumir um feitio mais diverso do Catholicismo, isto é, mais nitidamente anti-christão.

Exemplo bem vivo disto é o caso relatado por um recente telegramma de Londres. Quatrocentos e sessenta moços inglezes se recusaram a servir no Exercito, sob a allegação de que a doutrina de Jesus Christo prohibe a um homem de tomar armas ainda para defender sua Patria. Os jovens affirmaram que é a seita dos "Christ Adelphians", uma igreja protestante, que os levou a ter esta attitude.

Assim, a deserção ante o inimigo da Patria é uma virtude...

●

As consequencias deste facto tanto mais grave se tornam, quanto é preciso ponderar as repercussões que poderão ter.

Se, amanhã, a Inglaterra entrar em guerra, todos os individuos covardes, que tiverem medo de cumprir o seu dever, terão este facil pretexto para se esquivar ao cumprimento de suas obrigações.

E este perigo é tanto maior, quanto os tribunaes perante os quaes foram processados taes jovens declararam que, se é um motivo religioso que os leva a agir assim, teem todo o direito de fazer o que entenderem.

Assim, pois, a magistratura, de mãos dadas com a falsa religião, põe em risco os interesses da Patria.

●

Nessa resolução dos tribunaes inglezes, ha sem duvida um grave erro. Mas esse erro é o exaggero de uma coisa boa em si.

Realmente, revelam os tribunaes inglezes, com esse gesto, um sumo respeito pela consciencia religiosa. E ninguem poderia deixar de louvar esse respeito, se elle não tivesse sido viciado por um liberalismo religioso que o levou a admittir como digno de reverencia um grupo de crentes de uma igreja manifestamente divorciada do bom senso o mais elementar.

Entretanto, lembremos, a este proposito, que esta attitude dos tribunaes inglezes mostra até que ponto a magistratura ingleza, uma das mais famosas do mundo, está longe de admittir como possivel, que Sacerdotes sejam privados de seu direito da cidadania, por não prestarem serviço militar.

E' este, no emtanto, o caso em que se encontra o Brasil. E note-se que os Sacerdotes brasileiros, como aliás todos os Sacerdotes catholicos do mundo, não se recusam ao serviço militar especialisado para Sacerdotes, que consiste em lhes dar o treinamento necessario para exercerem em pleno campo de batalha seu sublime officio de capellães. Não querem, pois, os Sacerdotes catholicos deixar de cooperar na defesa da patria. O que elles desejam é simplesmente o direito de cooperar dentro de seu sagrado ministerio expondo-se com insuperavel risco de suas vidas sob a metralha e o canhão, mas sempre na qualidade de Ministros de Deus.

Esta consideração faz reavivar-se em nós a esperança que os dispositivos da Constituição de 34, que admittiam o serviço militar especializado para os Sacerdotes e Religiosos, ainda seja revigorado pelo actual Governo.

●

Resolvemos abordar este assumpto, porquanto o "Diario de S. Paulo" de 14 de junho trouxe um telegramma que não podemos deixar de tomar em consideração.

Segundo tal noticia, os Sacerdotes que não prestarem serviço militar especializado não poderão ser funccionarios publicos, nem leccionar em collegios officializados ou reconhecidos, e não poderão, tambem, receber qualquer favor dos governos federal, estadual ou municipal de qualquer recanto de nosso territorio.

Consideramos tal noticia como mal intencionada.

●

O "Estado de S. Paulo" publicou na semana p.p. um artigo de seu chronista internacional, sobre a "situação politica na Hespanha".

Sem entrar na parte propriamente politica do artigo, não podemos deixar de formular nosso desaccordo com aquelle artigo, no que se refere a certos aspectos da personalidade do povo hespanhol.

Diz elle que "o povo hespanhol é religioso, de uma religiosidade céga e fanatica, que pode arrastal-o aos mais sanguinarios excessos". E explica que isto se deve "a sete seculos longos, de dominio arabe. Como o arabe, o hespanhol é fatalista, de um fatalismo essencialmente mussulmano."

Mais adiante accrescenta que o hespanhol "é de uma crueldade implacavel, ao mesmo tempo frio e passional. Tem-se como grande superior aos demais homens e povos, e acha nos proprios defeitos razões para se orgulhar. E' rebelde a qualquer coação ou influencia material ou moral graças a seu fatalismo. E' emfim e acima de tudo, incapaz de conceber o mais leve compromisso: quem está deste lado da palissada é amigo e quem está além della é um inimigo que urge supprimir."

Atraz desta critica, como não discernir diversos ataques á Igreja? Como não ver que se insinua ahi que o Catholicismo não é senão um vernis atravez do qual o islamismo domina a Hespanha? Como não sentir que é a famosa accusação referente á Inquisição, que está latente em tudo isto?

A Historia é clara demais, para que os brios catholicos e hespanhoes, ao mesmo tempo offendidos por este artigo, se sintam na necessidade de argumentar.

Na recente revolução, a Hespanha conseguiu dar provas ao mundo, de que a raça dos cruzados não morreu, e de que, sobretudo, não se apagou nella a Fé catholica.

Quem quizer ver em tantos feitos do mais puro heroismo catholico, influencias mussulmanas, não precisa de refutação.

Plinio CORRÊA DE OLIVEIRA

Dom José

O commum das pessoas se divide em duas categorias. Algumas, têm suas qualidades pessoaes escondidas atraz de uma apparencia desfavoravel e até rebarbativa. Como um thesouro occulto, estas qualidades all permanecem a vida inteira, franqueadas apenas aos observadores perspicazes que saibam distinguir, na ganga, os rapidos e inconfundiveis lampejos do ouro de lei. Outras, pelo contrario, têm todas as suas qualidades á mostra, e seu valor se impõe á admiração de quem com ellas trata, por pouco que exercitem suas faculdades de observação.

Não pertence nem a uma nem a outra categoria o novo Arcebispo de São Paulo. Elle é das pessoas rarissimas e privilegiadas, cujas qualidades não estão apenas franqueadas á apreciação de qualquer observador de mediana argucia, mas que se poderiam dizer em certo sentido clamorosas, porque transluzem com tanta evidencia, que chamam a attenção até mesmo dos que delle se approximem sem o menor intuito de o observar. Suas qualidades não são simplesmente accessiveis ao observador: são conquistadoras, e o tomam de assalto, de tal modo que elle se sente subjugado, antes mesmo de ter pensado em fazer qualquer observação psychologica.

Um rapido exame de sua vida nol-o prova á evidencia.

●

Em 1935, São Paulo se habituou promptamente ao seu novo Bispo Auxiliar, de porte fidalgo, de maneiras afaveis e paternaes, de trato invariavelmente suave e attencioso, que tão bem quadrava dentro da moldura de ouro, na qual os paulistas, cheios de admiração, contemplavam com enlevo a figura majestatica do grande Dom Duarte. Na magnificencia das grandes cerimonias liturgicas, no decoro muitas vezes esplendido das solemnidades officiaes, ou de certos acontecimentos sociaes, a figura do novo Bispo Auxiliar se tornou dentro em breve de tal maneira central e necessaria, que sua ausencia constituia uma diminuição e sua falta uma lacuna insubstituivel.

A esta impressão que desde logo se transformou em torno do jovem Bispo em uma aura de popularidade, outras se foram sommando.

Em primeiro lugar, sua infatigavel operosidade. Quem conhecesse a sua diminuta sala de audiencias na Curia Metropolitana, e a visse regorgitando de elementos os mais heterogeneos, desde a humilde Religiosa de um dispensario de bairro, até o grande intellectual, grande industrial ou grande banqueiro de nosso alto mundo, teria uma idéa da multiplicidade e prolixidade dos assumptos constantemente levados á sua consideração. A cada um destes assumptos, o Auxiliar de Dom Duarte consagrava uma attenção meticulosa e completa. Tinha, ainda, bastante animo para dar a cada visitante alguns minutos de palestra geral, em que não deixava jamais de se inquirir de sua saude e dos seus, de seus assumptos mais caros, etc. E, quando entrava o outro visitante, a mesma calma a mesma attenção benevolente, o mesmo acolhimento carinhoso era dispensado, e isto até que, não raramente, as audiencias se prolongassem até o cahir da tarde.

Com a pasta cheia de papeis, é acompanhado daquella figura inseparavel da sua, e que é a de seu dedicadissimo e estimadissimo Secretario, o Bispo Auxiliar rumava, então para o Seminario, onde jantava, e começava a attender outra vez a pessoas que o procuravam.

As audiencias da tarde eram, nos seus habitos, as audiencias dos casos "encrencados". Conversas longas, em geral com dirigentes das iniciativas catholicas de maior relevo, em que eram traçados planos, examinados problemas e assentado directrizes de longo alcance. Vinha, finalmente, o periodo do estudo e da correspondencia. Depois a oração. E, não raramente, quando o Bispo Auxiliar ia dormir, estava mais fatigado do que grande numero de operarios, "servus servorum Dei" no sentido mais estricto da palavra, tendo aberto seu dia pela oração, tendo-o preenchido inteiro no "serviço dos servos de Deus", e tombando exausto para um somno breve e sempre inferior ás suas necessidades.

A operosidade do Bispo de Barca, entretanto, não se manifestava apenas no tão extenuante serviço de Curia. Além da ministração assidua dos Sacramentos que só podem ser dispensados por um Bispo, além das visitas pastoraes e canonicas, além da presença constante ás solennidades officiaes de relevo, além do cumprimento exactissimo de todos os deveres de cortezia, o novo Bispo Auxiliar tinha tempo — e era o melhor de seu tempo — para delinear novos planos de apostolado, aos quaes se consagrava com ardor todo evangelico.

Entre estes planos, quaes accentuar? Entre tantas realizações, qual pôr em relevo? De Pio XI, disse-se que era o Papa das Vocações, o Papa da Ação Catholica, o Papa das Missões, o Papa das Encyclicas, e com tudo isto não se compendiou seu pontificado inteiro. Dom José está nas mesmas condições. Foi o Bispo das Vocações, o Bispo da Ação Catholica, o Bispo do Radio e da Imprensa, e com tudo isto não se terá compendiado toda a sua actividade.

●

A tentação de escrever artigos excessivamente longos é a pelor tentação technica do jornalista.

Não posso, entretanto, deixar de pôr em relevo uma caracteristica do novo Arcebispo. E' a harmonia dos contrastes que nelle se encontram.

Fidalgo de porte e de maneiras, ninguem, entretanto, tem para com o operario palavras que lhe vão mais directamente ao coração, ninguem zela mais por elle, e ninguem tem um mais ardente zelo por seu bem-estar.

Suave e pacifico em extremo, teve, entretanto, gestos de energia que deixaram surprezos quantos os observaram.

Operoso quasi até a temeridade, tem entretanto uma calma interior que se irradia sobre todos que o rodeiam.

Muito conservador por indole e por convicções, ninguem, mais do que elle, tem o espirito aberto ás innovações justas, principalmente no que se refere ao Apostolado.

Muito reservado por habito e por temperamento, ninguem sabe dispensar aos amigos uma mais suave e jovial intimidade.

●

Não seria, pois, necessaria qualquer explicação, para a alegria verdadeiramente explosiva que se apoderou de São Paulo no dia 1.º, quando o Radio noticiou a nomeação do Exmo. Revmo. Sr. D. José Gaspar de Affonseca e Silva para o solio archiepiscopal.

A essa alegria, o "Legionario", que sempre teve nelle um apoio precioso e mais do que isto um amigo paternalmente solicito, se associa com a abundancia de sentimentos que facilmente se pode imaginar.

Em Jerusalem a 2.000 annos

Termina hoje a exposição da maravilha mecanica "Em Jerusalém a 2.000 annos", que tem, desde ha algumas semanas, sendo exhibida com successo na rua Direita.

Sendo hoje o seu ultimo dia de permanencia nesta Capital, pois deverá seguir viagem, amanhã, para a vizinha cidade de Santos, recommenda-se, aos que ainda não a viram, para que não percam a opportunidade. (***)

Está em São Paulo o Abade de S. Bento do Rio de Janeiro

Acha-se em S. Paulo o Exmo. Revmo. Sr. D. Thomaz Keller, Abbade do Mosteiro de S. Bento do Rio de Janeiro, que é tambem professor no Instituto Catholico de Estudos Superiores.

Aproveitando a opportunidade de sua estadia entre nós, o Centro Dom Miguel Kruse, da Faculdade de Philosophia de S. Bento, convidou S. Ex. Rvma. para uma conferencia que se realizou sexta-feira ultima subordinada ao thema "A visão sobrenatural do mundo".

Em torno desse assumpto, teceu o Exmo. Revmo. Sr. D. Thomaz Keller profundas e interessantissimas considerações, sendo seguido com vivo interesse pelos assistentes.

Frei Leão Mei

Embarcou no dia 25 do mez p. p. o Revmo. Sr. Frei Leão Mei, O. F. M., que a chamado de seus superiores regressou á Italia, viajando a bordo do "Principessa Maria".

Sua Revma. é figura conhecida e estimada nos meios catholicos da Capital, aos quaes dedicou por largo tempo o seu zelo pastoral na Igreja de São Francisco, de onde sahiu, nomeado por Dom Duarte Leopoldo e Silva, Vigario da Parochia de São Miguel, cargo em que completou seu jubileu sacerdotal, em Março do corrente anno.

No transcorrer daquella data, festiva para quantos o conheciam e estimavam, a Curia Metropolitana da Archidiocese o assignalou á attenção dos fieis, tendo o LEGIONARIO se associado a todas as homenagens que por essa occasião lhe foram prestadas.

Antes de partir, Frei Leão póde apreciar mais uma vez a estima e filial affecto de seus parochianos e amigos, no sincero pesar que despertou a noticia de seu regresso á Italia e que patenteou na Missa de despedida, celebrada no altar-mór da Igreja de São Francisco.

O LEGIONARIO, que conta um grande amigo em Frei Leão, renova hoje as suas expressões de homenagem a sua Revma., associando-lhes os seus sinceros votos de felicidade.

CATHOLICOS

Comprem EXCLUSIVAMENTE suas Joias e seus Presentes na conhecida

JOALHARIA

CASA CASTRO

OFFICINAS PROPRIAS

RUA 15 DE NOVEMBRO N.º 26 (Esquina da Rua Anchieta)

Unicos concessionarios dos AFAMADOS relogios "ELECTRA"

PARA SERVIÇOS TYPOGRAPHICOS

Taes como: Theses, Livros, Folhetos, Revistas, Jornaes e quaesquer impressos em geral

Prefiram as officinas graphicas do "LEGIONARIO"

Rua Immaculada Conceição, 59
Telephone 5-1536 - São Paulo

100 Divisões Ecclesiasticas no Brasil

Com a recente creação da Diocese de Caxias e da prelazia de Pinheiros, por acto do Santo Padre, perfaz justamente uma centena o numero de divisões ecclesiasticas no Brasil.

Espera-se para breve a creação de novas divisões, o que bem demonstra a crescente intensidade da vida catholica no nosso paiz.

"Racismo e Religião"

UM INTERESSANTE LIVRO DE NOTAVEIS ESCRIPTORES CATHOLICOS FRANCEZES

Sob este titulo e assignado por cinco nomes de projecção nos meios catholicos, literarios e scientificos da França, foi publicado em Pariz um livro sob todos os pontos util e opportuno.

Os seus autores, Mgs. Bressoler, vice-reitor do Instituto catholico de Pariz. Robert d'Harcourt, o Revmo. Pe. Yves de la Briére, Albert e Ernest Seilliere, fazem em suas paginas a analyse serena mas implacavel da pseudo doutrina racista, reduzindo-a de modo claro e irrefutavel á sua verdadeira condição de mera phantazia.

Do como é tratado o racismo e os racistas póde o leitor avaliar pelo seguinte trecho de sua introdução, devida á penna de Mgr. Bressoler.

"Mesmo sendo realmente um super-homem, não se tem o direito de tratar seus governados, como cães, cavallos, bois ou plantas e de submetel-os a methodos arbitrarios, contrarios á sua dignidade, liberdade e fé."

Mais adeante, Ernest Seilliere assignala e precisa as origens philosophicas e religiosas do racismo, em exposição notavelmente profunda e clara, na qual vem-se desenvolver, a partir de Frederico II da Prussia, as idéas fundamentaes do racismo, pouco a pouco evoluidas até a doutrina prussiana do Estado, hoje triumphante na Allemanha. O leitor vê assim, a via percorrida pelos philosophos e politicos allemães até a concepção bismarckeana, cinicamente traduzida por Von Bernhardi em sua formula: "A força crea o supremo direito".

Proseguindo, a successão de perigosos pensadores, discipulos de Hegel, entre os quaes Gobineau, affirmando que tudo que o céu cobre de bom e de grande, tem origens germanicas, ou pelo menos aryana, e denominando a latinidade de "chãos dos povos", ao mesmo tempo que procuram aryanisar a pessoa humana de Jesus Christo dizendo que a Galiléa soffréra "consideraveis aluvioes japhéticos".

Nas ultimas paginas de "Racismo e Christianismo" Monsenhor Bressoles abrenda o capitulo da tolerancia a essa doutrina, lembrando sabiamente, que ha idéas que salvam e idéas que matam, merecendo umas e outras diverso respeito.

A's vezes, diz Mons. Bressoler, a tolerancia "ao envez de ser caridosa paciencia com os que estão fóra do bom caminho, torna-se complacencia com o proprio erro, sympathia, amor de preferencia pelo que é suspeito, aquiescencia mais ou menos disfarçada com o erro e a desordem."

Accelera-se assoluadamente o progresso das missões na Inglaterra

A Inglaterra, baluarte do anglicanismo, vae aos pouco perdendo sua antiga aversão á Igreja de Roma. E' com a mais viva satisfacção que observamos os progressos catholicos na antiga "Ilha dos Santos". Apesar da falta de Padres, as missões progridem tanto na Gran Bretanha, como no seu vasto imperio, que se extende sobre a quarta parte do planeta.

E' verdadeiramente animador o numero de conversões effectuadas no ultimo anno, cujo numero attinge 11.000

Outro tanto se póde dizer do imperio britannico. Lutando com todas as difficuldades, em primeiro lugar com os preconceitos, em ultimo com a carencia de recursos pecuniarios, os missionarios catholicos levam adeante, a obra grandiosa da recatholização ingleza.

As vocações tem augmentado regularmente, apesar de serem ainda pouco numerosas. O numero das ordens estabelecidas na Inglaterra é cada vez maior, o que constitue penhor certissimo de progressos religiosos

Com o tempo, vao cahindo em desuso, as leis vexatorias para os catholicos, mesmo porque, estes, pela inteireza de sua vida, vão se impondo como exemplo á toda sociedade.

A Igreja tem repellido toda tentativa de união com a seita anglicana, baseada no seu ponto de vista, segundo o qual é impossivel aliar a Verdade o o Erro.

Mesmo assim, soffrendo dos inimigos uma campanha de preconceitos diffamatorios, aos poucos vae o Catholicismo continuando sua lida apostolica, trazendo para o rebanho as ovelhas que se desgarram nos atalhos perigosos.

Dr. Durval Prado
Oculista
R. Sen. P. Egydio, 15 - S.
51314 — 14 a 17 horas
Telephone 2-7313

A cura radical das molestias do figado

UM GRANDE REMEDIO QUE TEM POR BASE UMA PLANTA CONSAGRADA

As innumeras cartas que diariamente recebemos de todos os pontos do Brasil, os attestados que enriquecem os nossos archivos e o augmento constante da sahida do HEPACHOLAN XAVIER vêm confirmar cabalmente que não exaggeravamos quando, ao lançarmos esse nosso grande medicamento, previamos que elle obteria um successo extraordinario. Uma tão grande confiança só podia resultar, como de facto resultou, do pleno conhecimento que tinhamos e temos da efficacia extraordinaria de sua formula, em que entra como elemento basico o principio activo de uma planta consagrada pela medicina mundial — a Alcachofra. Esse successo incomparavel nos autoriza a affirmar que as molestias de figado e do apparelho biliar — ictericias, colicas e congestões hepaticas, colites, angio-colites e colecystites e todas as perturbações que dellas resultam: asias, dyspepsias, máo halito, gosto ruim na bocca, fastio, ansias de vomito, prisão de ventre ou diarrhéa, gases, nervosismo, irritação, etc., cedem definitivamente ás primeiras dóses de HEPACHOLAN XAVIER.

Aos que soffrem desses males terriveis e perigosos, aconselhamos, pois, o uso do HEPACHOLAN XAVIER, em liquido ou em drageas. O HEPACHOLAN XAVIER lhes proporcionará uma cura rapida e radical. Da verdade dessa nossa affirmativa serão elles proprios as mais eloquentes testemunhas. (***)

Obra de Adoração Perpetua do Santissimo Sacramento

Matriz de Santa Ephigenia

As horas de adoração nocturna em São Paulo têm augmentado consideravelmente nestes ultimos mezes. Assim sendo, é de se esperar que no mez corrente, as horas de adoração continuem ascendendo, dada a realização do 3.º Congresso Eucharistico Nacional, na cidade de Recife, no proximo mez de Setembro, e a commemoração dia 3 do corrente, da festa do Bto. Pedro Julião Eymard, o inspirado fundador da Obra da Adoração Perpetua.

Em preparação ao Congresso, devemos aferverar-nos na prece, para que o grande certame Eucharistico constitua uma brilhante affirmação da Realeza de Nosso Senhor Jesus Christo na terra de Santa Cruz.

A festa celebrada ao Beato Eymard foi precedida de um triduo, realizado nos dias 31 p. p., 1 e 2 do corrente, no qual, além do terço e Benção do Santissimo Sacramento, se fizeram ouvir o Revmo. Sr. Conego Manoel Correia de Macedo e o Revmo. Pe. José A. de Mello.

No dia da festa, ás 8 horas, houve missa solemne, e á noite reza e o panegyrico do Bto., pelo Revmo. Sr. Conego Dr. Manoel Corrêa de Macedo.

Em todas as solemnidades, foi consideravel o numero de fieis presentes. Os Revmos. Padres Sacramentinos, procurando facilitar a pratica da adoração nocturna, inaugurarão, dentro de poucos dias, um novo dormitorio para os adoradores nocturno, o que muito virá contribuir para o augmento dos adoradores.

Temos, pois, razão, em acreditar que os catholicos de São Paulo affluirão em maior numero possivel á Igreja de Sta. Ephigenia, para passar uma Hora Santa com Jesus.

Lembremo-nos das palavras do Beato Eymard: "Sem o sol, a terra tornar-se-ia esteril, seria uma prisão e a imagem da morte. E assim, sem a Eucharistia o mundo não seria mais do que um deserto, um tumulo."

Não nos esqueçamos tambem do appello que os Revmos. Padres Sacramentinos dirigiram aos fieis, concitando-os a que os auxiliem a construir um bellissimo Ostensorio, para a morada de Jesus Sacramentado. Os Revmos. Pes. Sacramentinos esperam que o generoso povo de São Paulo contribua com fervor para essa obra de piedade e veneração.

Beata Francisca Xavier Cabrini

A personalidade da fundadora das Missionarias do Sagrado Coração de Jesus, Bta. Francisca Xavier Cabrini, é dessas que arrebatam, encantam e edificam, mesmo aos inimigos da Fé e da Religião. Não seria facil e nem possivel enumerar as actividades e os emprehendimentos grandiosos de tão ardente missionaria do Sagrado Coração de Jesus, no curto e relativo espaço de 47 annos, de 1877 quando fez a profissão religiosa e foi nomeada, no mesmo dia, superiora da casa da Providencia, até a sua morte, occorrida em 1917.

Nessa casa, que servia de Asylo ás orphans pobres, o apostolado de Francisca Xavier Cabrini desenvolven-se extraordinariamente, preparando muitas jovens na instrucção religiosa e incutindo-lhes sincero amor á vida missionaria. E de tal modo o conseguiu que, tres annos depois da sua entrada, ella poude com um grupo dessas jovens, inaugurar o Instituto das Missionarias do Sagrado Coração de Jesus. Até ahi, entretanto, quantas privações ella não passou! Quantas intrigas e mal querenças não suportou, por parte das antigas superioras da casa da Providencia.

O Instituto, fundado por sua iniciativa, por ordem do bispo de Lodi e com o auxilio de Mons. Serrati, cresceu rapidamente e floresceu em novas casas.

Em 1887, Leão XIII dissuadindo-a de sua missão na China ordena-lhe: "Não para o Oriente, mas para o Occidente. Ide aos Estados Unidos, onde encontrareis um grande campo de acção." Ahi, effectivamente, a beata muito teria que fazer, erguendo um orphanato para os filhos de italianos. E foi o que ella realmente fez. Começando na sua nova missão por occupar um misero porão, unico lugar que lhe poude ser concedido pelo Arcebispo de Nova York; pouco tempo depois, a beata Francisca Xavier Cabrini dirigia um orphanato assentado sobre uma vistosa colina. Dahi por diante, são incontaveis as obras de piedade catholica de sua iniciativa: sessenta e sete casas, propriedades de seu Instituto, foram fundadas em 37 annos. E a todos que se admiravam da fecundidade de seu apostolado ou lhe attribuiam o merecimento dessas varias obras, ella apenas dizia: "O Sagrado Coração faz tudo tão depressa que eu não consigo acompanhal-o" — "Eu não fiz nada, quem fez tudo foi o Coração de Jesus... Sou simples espectadora das maravilhas de Deus".

A causa da Bta. Francisca Xavier Cabrini durou, apenas, dez annos e Pio XI teve mercê a data de sua Beatificação, que se realizou no dia 13 de Novembro de 1938.

Que se passa na China?

Importante Carta do Bispo de Nankim

A-pesar-do crescente interesse que o mundo vem demonstrando pela China ensanguentada por tremenda guerra, não se conhece a verdade da sua tragedia. Eis porque se torna um documento de alto-valor a carta de S. Excia. Revma. D. Paulo Yu-Pin, Bispo e Vigario Apostolico de Nankim. E' uma voz de autoridade imparcial. Suas palavras graves e medidas, de prelado consciente de suas responsabilidades perante Deus e perante a historia nos relatam verdades como estas:

"O governo nipponico através de propaganda extremamente efficiente fez o mundo crer que foi obrigado a invadir a China dominada por um governo communista. Entretanto, o verdadeiro objectivo dessa campanha é obstar o progresso chinez que já ameaçava a preponderancia nipponica no Oriente. O perigo bolchevista já fora affastado muito antes da invasão japoneza. E, em nome dessa mentira, o Japão já bombardeou incessantemente mais de 200 cidades e um grande numero de villas do interior, em quasi todas as provincias da China.

Os pescadores, ao longo da costa, foram continuamente metralhados. As cidades foram não só destruidas como saqueadas, saqueadas vorazmente como a foi Nankim durante um mez após ter sido tomada. As mulheres que escaparam ás bombas, soffreram toda sorte de vexames. Nem as crianças foram poupadas! Em vista disso seria extranho que milhões de chinezes só retirassem para o Oeste em busca de refugio e paz? Esses refugiados somam trinta milhões de homens que abandonaram suas terras e suas casas e se acham prestes a morrer de fome".

Tal é a verdadeira situação da China. E' nesse meio, entre bombas e martyrios que se faz sentir a acção dos Padres chinezes e dos missionarios. Nada vendo, nada sentindo das agruras porque passam, vão cumprindo a sua missão de diminuir o soffrimento humano, de dar alento aos desesperados, de ganhar almas para Deus.

VIDROS E VITRAES
Galliano & Comp.
SÃO PAULO
VIDROS PARA VIDRAÇAS EM GERAL
VITRAES ARTISTICOS PARA RESIDENCIAS E IGREJAS
QUADROS E ESPELHOS
RUA DA LIBERDADE, 590 — TELEPHONE: 7-0544

MANTEIGA DE 1ª QUALIDADE
APPARECIDA
PURA E SABOROSA
FINOS PRODUCTOS DE ACCEITAÇÃO GERAL
Fabricantes:
Carvalho & Barbosa
LATICINIOS EM GERAL
RUA CANTAREIRA, 523 — SÃO PAULO
PHONE: 4-6621

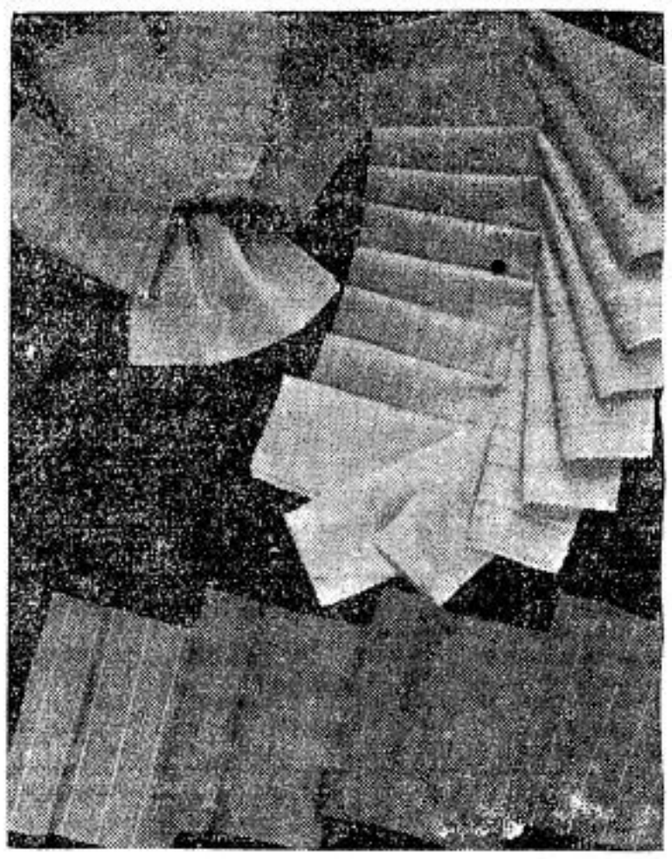
CASIMIRAS, BRINS E LINHOS
nos mais modernos padrões V. S. encontrará na
Casa Alberto
LARGO S. BENTO N.º 10 — Phone 2-2336 — SÃO PAULO
RUA FREI GASPAR N.º 39 — Phone 4-476 — SANTOS

Pathé Baby
Recordações agradaveis são gravadas para sempre num film Pathé-Baby.
o cinema do lar
ISNARD & CIA.
RUA 24 DE MAIO, 58
Phones: 4-3557 e 4-6481

OS MELHORES PREÇOS E A MELHOR QUALIDADE
.Generos alimenticios, Vinhos, Frios, Fructas...
Biscoutos
EMPORIO MONTENEGRO
RUA AUGUSTA, 1.559 (Esq. R. Luiz Coelho) — Phone 7-0035
MERCEARIA AVENIDA
AV. BRIG. LUIZ ANTONIO, 2.095 — (Em frente á Igreja Immaculada Conceição) — PHONE 7-5453
distribuidores da
MANTEIGA "BANDEIRANTE"
(A nata das manteigas)

Jubilosamente recebida a eleição do 2.º Arcebispo de São Paulo

(Conclusão da 1.ª pag.)

José Gaspar de Affonseca e Silva teve a bondade de escrever o cartão que reproduzimos em "fac-simile" na 1.ª pagina, enviando suas bençãos para os nossos trabalhos.

Em S. Excia. Revma. sempre encontrou esta folha o apoio da autoridade que exercia quando Bispo Auxiliar da Archidiocese, e de uma amizade sobremodo honrosa. No mez de Abril ultimo, recebendo S. Excia. Revma. o relatorio annual dos trabalhos do LEGIONARIO, respondeu-nos com uma bellissima e generosa carta, cujo texto, já publicado, aprazuos agora recordar:

"Meu carissimo dr. Plinio:

Laudetur Jesus Christus.

Recebi sua attenciosa carta relatando os trabalhos do LEGIONARIO e o estado de segurança e prosperidade da Sociedade conforme o ultimo balancete, publicado no "Diario Official". Sou suspeito para dizer que sua carta e o relatorio encheram-me as medidas. Entretanto, posso assegurar-lhe que sou immensamente sincero enviando-lhe meus parabens, minhas bençãos e minha firme esperança de que, num futuro não distante, o LEGIONARIO venha a ser o nosso diario catholico. Elle triumphará, porque não nasceu de um improviso, não surge de uma convenção, não apparece como portador de uma bandeira passageira, mas chega á arena do combate com a cicatriz colhida nas luctas, com a vontade provada nos sacrificios, com a fé illuminada destes longos annos de preparação. O dr. Plinio conhece de sobejo o interesse com que acompanho as luctas, as esperanças, as alegrias, as decepções, as tristezas do LEGIONARIO. Ignora porém os clamores que diariamente dirijo a Deus para que ajude a esse pugilo de rapazes, devotandoos cada vez mais a Christo e á sua Igreja.

Agradecendo-lhe a carta e as bôas noticias, peço-lhe que receba e transmitta a todos os moços do LEGIONARIO minhas bençãos, minhas felicitações e tambem minhas pobres orações. Aos pés do Santissimo Sacramento, diariamente, sou um obscuro mas incançavel operario do nosso querido LEGIONARIO.

Do servo e amigo em Nosso Senhor.

✝ JOSÉ, Bispo de Barca

Itanhaen, Villa Elvira, 2 de Maio de 1939."

6 DE AGOSTO

Transfiguração de Nosso Senhor Jesus Christo

Dos Evangelistas, é São Matheus o que refere mais minuciosamente esse facto admiravel da vida de Nosso Senhor. Os Santos Padres tambem tratam largamente dessa passagem Evangelica, e entre elles, salienta-se o vulto admiravel de São João Chrysostomo, de quem vamos tirar os pensamentos que se seguem.

Tendo Nosso Senhor falado muitas vezes na sua morte, e morte de cruz, quiz dar aos seus apostolos, para que elles assim se confortassem, uma prova sensivel de sua divindade.

Apezar de não ter sido chamado ao Monte para presenciar a manifestação da divindade de Christo, São Matheus discrimina humildemente os nomes dos que a ella presenciaram. Foram elles Pedro, o chefe dos Apostolos; João, que era o mais amado e Thiago, que com o seu irmão dissera: "Nós beberemos o calice."

Thiago realmente acceitou as suas cruzes. Prova-o o odio que por elle tinham os Judeus, os quaes receberam a sua morte como um signal da sympathia que Herodes tinha por elles.

"E eis que appareceram Moyses e Elias falando com elle." Porque foram essas as figuras do antigo testamento que appareceram, naturalmente não se sabe, mas ha diversos motivos que explicam esta circumstancia: I) Porque o povo dizia que Jesus era Elias, Jeremias ou um dos prophetas. Ora, vendo-os juntos, ficar-lhes-ia patente a grande differença existente entre o escravo e o Senhor. 2) Os inimigos de Jesus accusavam-No de blasphemo quando Elle se dizia Filho de Deus, porque Elle não guardava o sabbado. Quiz assim mostrar que essas accusações originadas da inveja eram absolutamente infundadas. Moyses era o Legislador, e não era possivel que elle homenageasse o transgressor da mesma. Elias, aquelle que viveu cheio de zelo pela honra de Deus, prestaria culto a um impostor? 3) De todos os motivos, porém, o mais forte foi ainda o emanado do coração amantissimo de Jesus, que não quiz deixar os Apostolos entregues aos sofrimentos e aos desanimos que se seguiriam á sua morte, sem antes ter manifestado a sua gloria.

Estes tambem foram os Apostolos mais provados, os que tiveram as cruzes mais pesadas. Como os grandes vultos do antigo testamento que appareceram, estavam sempre promptos a deixar a vida pela gloria de Deus, ou pelo bem de seu povo. Moyses afrontou o Pharaó, e Elias Achab, ambos trabalharam por homens que depois quasi os mataram. Ambos luctaram contra a idolatria, e tanto um como o outro tinham grandes defficiencias materiaes, pois Moyses era gago, e Elias absolutamente ignorante. Ambos eram pobres, e viveram num tempo em que os servos de Deus não possuiam o dom de fazer milagres. E' verdade que tanto um como o outro fizeram alguns, pois Moyses dividiu o mar Vermelho, e Elias resuscitou um morto, mas ficam muito longe dos milagres dos Apostolos, mesmo antes de terem recebido o Espirito Santo. Jesus apresenta esses prophetas como modelos de firmeza e constancia, de mansidão e humildade, de zelo e dedicação, e elles assim foram, apezar e terem recebido menos graças.

Mas esses modelos deviam ser ultrapassados. Quando os Apostolos perguntaram a Jesus se deviam incendiar uma cidade que os recebera mal, Jesus lhes diz: "Não sabeis de que espirito sois." Quem recebe maiores graças, póde soffrer maiores injustiças. Isso não quer dizer que os grandes vultos do Antigo Testamento não eram eminentemente em virtude, mas essa virtude já não bastava para os do Novo. Se o campo de trabalho dos antigos prophetas era muito limitado, o dos Apostolos porém abrangia a terra toda. Deviam, pois, preparar-se para soffrer muito mais.

"Bom, Senhor, é estarmos aqui." Isso dizia São Pedro, porque o seu coração encherase de temor ao ouvir as referencias feitas por Christo de sua paixão. Como já não tinha coragem de propor a Jesus que se esquivasse a essas cousas, queria ao menos mantel-O afastado de Jerusalem, foco da perseguição. São Pedro, como sempre, manifestava expontaneamente a sua grande amizade pelo Mestre, pois os outros diziam que São Pedro estava tão assustado, que nem sabia o que falava.

Nesta occasião Deus Pae tambem se manifestou, como sempre, sob a forma de uma nuvem. "Este é meu Filho muito amado, em que puz a minha complacencia." Assim manifesta tambem a gloria do Filho, pois Deus poz n'Elle a sua complacencia, não só por ser seu Filho, mas tambem seu Igual.

● Para vestir seus filhos com elegancia, visite a nossa Secção de Creanças. Estamos agora offerecendo um lindo sortimento de roupinhas de linho superior, em estylos distinctos e modernos.

A Exposição

A CASA N.o 1 NA PRAÇA DO PATRIARCHA

GRANDE PADARIA E CONFEITARIA "MINERVA"

Fabrico mecanico de PÃO e BISCOUTO

Fabrica de marmellada — Biscoutos, — Bolachas — Doces seccos e em calda —

Licores e Champagnes — Salão de luxo para familias

Especialidade em vinhos finos e de meza

GUIMARAES, CASTRO & CIA.

— VENDAS A VAREJO —

ASSUCAR — CHA' MANTEIGAS — VELLAS

Apromptam-se encommendas para casamentos e baptisados

AVENIDA TIRADENTES N. 4

EM FRENTE A' ESTAÇÃO DA LUZ

TELEPHONE 4-3778 — SÃO PAULO

Palavras aos Congregados

Meu Irmão,

Não posso ir adeante, sem te resumir quanto te hei dito sobre o teu AUREO "MANUAL DE CONGREGADO", propondo-te delle mais algumas linhas (pag. 81):

"E não basta a vida de bom christão. E' preciso que seja um christão fervoroso, não omittindo as orações da manhã, agradecendo a Deus os innumeros beneficios recebidos, offerecendo-lhe todo o bem que faz, procurando, na intenção diaria, lucrar todas as indulgencias annexas ás obras desse dia, invocando a Santissima Virgem, consagrando algum tempo, um quarto de hora pelo menos, á oração mental, assistindo, se possivel, ao santo sacrificio da Missa, confessando-se ordinariamente a um confessor escolhido, prudente e douto, ao qual manifeste sinceramente os arcanos da sua consciencia, e confie a direcção da sua vida espiritual, commungando muitas vezes, rezando cada dia o terço a Nossa Senhora, e não omittindo á noite, antes de deitar, nem o exame diligente de consciencia com um acto de contricção sincero, nem as orações da noite."

Pe. MARIANO

Maganha, Ometto Ltda.

Depositarios de AGUARDENTE — ALCOOL — ASSUCAR E CERVEJAS

Rua 13 de Maio n.º 293 — Phone: 188

LIMEIRA — EST. S. PAULO

Indicador Profissional

ADVOGADOS

Dr. Vicente Melillo
Praça da Sé N.º 3 — 2.º andar Sala 13

DR. PAULO MORETZSOHN DE CASTRO
R. da Quitanda, 139 — 2.º andar
Phone 2-6769 — S. PAULO

Dr. Plinio Corrêa de Oliveira
Rua Quintino Bocayuva N.º 54 2.º — Sala 323 — Tel. 2-7276.

Dr. Milton de Souza Meirelles
Rua Quintino Bocayuva N.º 54 2.º — Sala 319 — Tel. 2-0035.

Joaquim P. Dutra da Silva
Rua Benjamin Constant N.º 23 4.º andar — Sala 38
Phone: 2-1986

DR. FRANCISCO P. REIMÃO HELLMEISTER
R. São Bento, 224 - 1.º andar - s| 2 - Phone 2-7299 - S. PAULO

DR. CARLOS MORAES DE ANDRADE
Rua Benjamin Constant, 23 — 4.º andar - sala 38 - Phone 2-1986
S. PAULO

ENGENHEIROS

AMADOR CINTRA DO PRADO
Engenheiro Architecto
Architectura religiosa, collegios, residencias collectivas.
Rua Libero Badaró N.º 641
SÃO PAULO

DENTISTAS

JOAQUIM SERRA
Cirurgião-Dentista
Especialista em Dentaduras
R. Manoel Dutra, 105 - Phone, 7-5969 — São Paulo

DR. CARLINO DE CASTRO
Pelo curso de doutorado da Faculdade de Pharm. e Odont. de S. Paulo — Cirurgião Dentista diplomado em 1914 — Ex-dentista do Lyceu Coração de Jesus. Especialidades: Pivots, Coroas, Pontes, Dentaduras anatomicas e sem abobada palatina. — Consultas: Das 8 ás 12 e das 14 ás 19 horas — Cons. Rua Direita, 64, 2.º andar, s| 7-7 A. Res.: Al. Barão de Piracicaba 499-S. Paulo

Arnaldo Bartholomeu
Cirurgião-Dentista
Raios X — Diathermia — Clinica Dentaria em Geral.
Rua Frederico Abranches n. 467 (provisoriamente)
Telephone. 5-5476

DR. VICENTE BALZANO
Raios X - Cirurgia - Diathermia — Vitalidade Pulpar
Rua da Liberdade, 512 - Sobr. Telephone 2-1346 — S. PAULO

MEDICOS

CLINICA GERAL

CLINICA GERAL
Dr. Celestino Bourroul
Residencia: Largo S. Paulo, 8 Telephone: 2-2622
Cons.: R. Quintino Bocayuva, 36 Das 3 ás 5 horas.

MOLESTIAS DO APPARELHO DIGESTIVO

DR. MARCOS VINICIO MOREIRA
Molestias do App. Digestivo e ano-rectaes. Hemorrhoides, fissuras, etc. — R. Xavier Toledo, 98, 4.º andar — Res. 5-3332.
S. PAULO

MOLESTIAS DAS CRIANÇAS

DR. RENATO L. MORAES
Molestias das crianças
Cons.: R. Libero Badaró, 488 Das 2 as 4 horas
Res.: Rua Tamandaré n.º 977
Phone 7-3128 — S. PAULO

GYNECOLOGIA

Dr. Barbosa de Barros
Cirurgia, molestias de senhoras,
Cons.: Rua Sen. Feijó, 205 - II.º
Predio Itaquerê — Phone 2-2741
Resid.: Rua Alfredo Ellis N.º 301 Phone 7-1268
Cons.: das 10-11 e das 14 ás 17. Sabbados. 10-11.

Lêr e propagar o
LEGIONARIO
E' DEVER DE TODOS OS CATHOLICOS

DR. VICENTE DE OLIVEIRA RAMOS
Da clinica Obstetrica da Faculdade — Clinica Medica — Hygiene Pre-Natal — Partos — Molestias de Senhoras — Cons.: Rua Xavier de Toledo, 16-A, 3.º a. — Das 13 ás 15 horas — Res.: Avenida Tumalina, 90 — Tel. 7-0401

HOMEOPATHIA

DR. REZENDE FILHO
Ex-Assistente do Dr. Murtinho Nobre
Cons.: Rua Senador Feijó, 205 2. andar — Phone 2-0839
Das 15 ás 18 horas
Resid.: Rua Castro Alves, 597 Phone 7-8167

PROFESSORES

PROF. JOÃO TRIVINO MOLINA
pela Univerridade de S. Paulo. Aulas particulares de: Mathematica, Physica-Chimica, H. Natural, Musica e demais materias do Curso Gymnasial.
AVENIDA RANGEL PESTANA N.º 257-Phone 2-5403-S. PAULO

Solemnidades em louvor de Sant'Anna

Em Sant'Anna realizaram-se, ha poucos dias, as grandes solemnidades em louvor da Padroeira desse logar.

Dia 28 do mez passado, o LEGIONARIO serviu de padrinho das festividades do dia, convidado pelo Revmo. Sr. Vigario, Pe. André Duguet e pela Associação das Mães Christãs daquelle bairro.

Novas expropriações contra o clero allemão

Aos poucos o clero allemão soffre investidas e perdas de suas propriedades, baseadas em alegações ingenuas e absurdas por parte do governo nazista.

Ainda ha pouco se verificou um caso desta natureza: Soube-se que o "gauleiter" de Salzburg, M. Rainer affirmou ter recebido do arcebispo do mesmo lugar o edificio de Domherrnoof, pertencente aos Franciscanos, allegando que a mesma fizera parte, outróra, do patrimonio do Estado.

Talvez, "os nossos amigos da Allemanha" se esqueceram que estas construcções pertencem ha mais de um seculo ao clero allemão, e que recentemente era o Seminario da cidade, graças aos esforços de Sua Santidade e do arcebispo de Salzburg.

Dia a dia, o clero soffre por parte da Allemanha nacional-socialista, expropriações desta natureza, impossibilitado de tomar uma attitude necessaria ao caso.

Mosteiro de Christo Rei

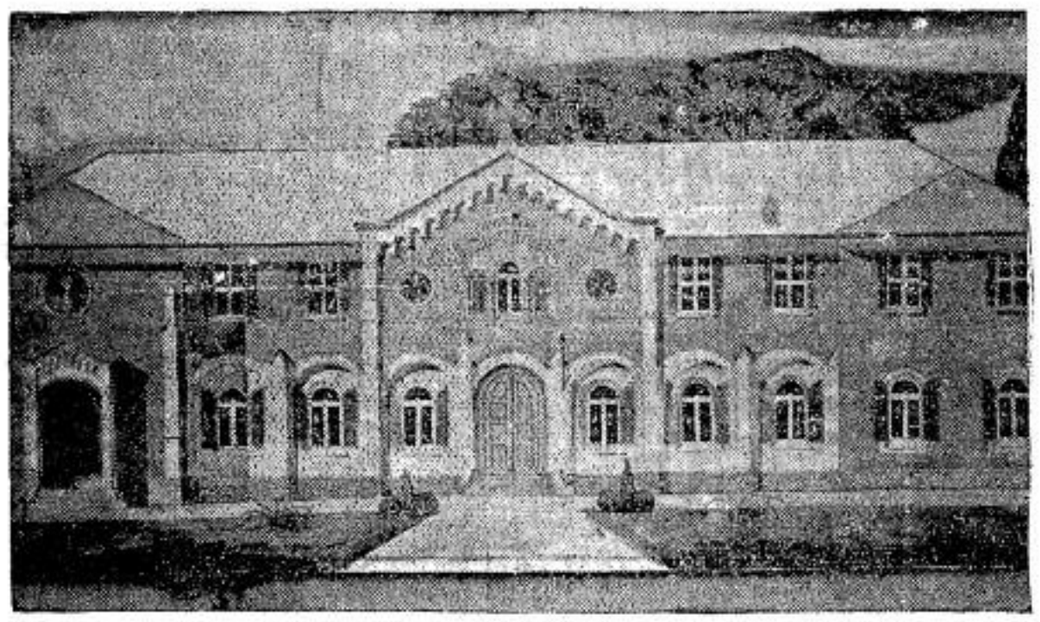

O Mosteiro "Christo-Rei", das religiosas Dominicanas, em Villa Formosa, apezar das difficuldades que tem encontrado, continua a batalhar valorosamente, recebendo em seu seio aquellas que, chamadas pela vocação, buscam a grande felicidade em servir a Deus.

Tendo iniciado a construcção da capella, as religiosas Dominicanas, pedem por nosso intermedio, que o povo de São Paulo e, em especial as pessôas caridosas, as auxiliem com donativos que permittam o acabamento de tão elevada obra.

Para tanto, publicamos o endereço do Mosteiro Christo-Rei: Rua Cajuru', 931 - Villa Formosa — São Paulo.

EVANGELHO

O Phariseu e o Publicano

Decimo domingo depois de Pentecostes

São Lucas, XVIII, 9-14

Naquelle tempo, a alguns que confiavam em si como justos e despresavam aos demais, disse Jesus esta parabola: Dois homens subiram ao Templo para orar: um era phariseu e outro publicano. O phariseu, de pé, orava assim, interiormente: — Graças vos dou, meu Deus, porque não sou como os outros homens, que são uns ladrões, injustos, adulteros, nem mesmo como este publicano. Pois, jejuo duas vezes na semana, e pago o dizimo de tudo o que possuo. — O publicano, pelo contrario, conservando-se á distancia, nem mesmo ousava levantar os olhos para o céu; mas, batia no peito, dizendo: — Meu Deus, tende compaixão de mim que sou peccador. — Eu vos digo que este voltou para casa mais justificado, e o outro não, porque todo aquelle que se exalta será humilhado, e o que se humilha será exaltado.

"A oração do phariseu é suspeita desde o começo. Vê-de: elle está de pé, posto em evidencia, proximo do sanctuario, e ora interiormente... Porque não recita alguma oração, algum psalmo, algum cantico sagrado, como os outros judeus? Esse homem altivo, cuja falsa piedade se denuncia desde logo, lembra-nos certas pessôas na igreja, em dias de solemnidade. De pé, immoveis, em attitude correcta e respeitosa aos olhos do mundo, não tomam parte na oração commum dos fieis. — Todas essas praticas, dizem, são para os ignorantes, velhas e beatas, e não para os homens illustrados e despidos de superstições!".

* * *

"Singular e extranha é tambem sua oração! Esse homem nada tem que pedir a Deus, não precisa de nada! Basta-lhe contar o bem que faz e o mal que não faz. Nada tem de que se accusar!... Lança os olhos em torno de si, com a satisfacção de quem tivesse a consciencia alvissima como a neve, e encontra um publicano, um peccador, um miseravel digno de todo o despreso! Pois que? Não é assim que dizem tantos: Não furtei, não matei, não roubei. Dou esmola aos pobres, faço o bem que posso, não quero mal a ninguem! — Portanto, deviam elles concluir, sou um santo! Mas a consciencia protesta contra essa hypocrisia, e no dia do juizo hão de elles ver — o bem que fizeram e o mal que não praticaram!...

* * *

"Collocado no ultimo logar, em attitude humilde e penitente, o publicano não vê o que se passa no Templo, não conhece o phariseu que ahi está, ao seu lado, cheio de orgulho e de suppostas virtudes. Só pensa em Deus afim de alcançar misericordia para os seus peccados." — Tal a attitude que convem a todo o homem, pois a creatura de si só tem o peccado; tudo o mais deve á graça de Deus. E por melhor que pratique o bem ha de reconhecer que não fez tudo o que devia, que é um servo inutil, pois sempre lhe seria possivel uma correspondencia melhor á graça de Deus.

A oração com estes sentimentos é agradavel a Deus, penetra o céu e justifica; "a oração do orgulhoso é uma blasphemia (D. Duarte, Concordancia)."

Cristiana

BIBLIOTECA DO PENSAMENTO CATÓLICO

sob a direcção de José Carlos de Macedo Soares

Vol. I — CONFITEOR — Paulo Setubal

Inutil elogiar esta primeira obra que, sem relatar propriamente uma conversão ex-novo, narra as torturas de uma alma boa e esquecida de Deus no tumulto do mundo moderno; as edições sucessivas que se esgotam apenas expostas á venda, dizem tudo do valor do livro.

Prefácio do Padre dr. Leonel Franca, S. J.

Volume I, 6.ª edição. 240 paginas. BROCHURA 6$000

Vol. 2 — MADRE CABRINI — Nello Vian

O apostolado de Madre Cabrini, Fundadora da Congregação das Missionarias do Sagrado Coração, que mantém centenas de hospitais, escolas e asilos por todos os paizes do Ocidente, evoca o daquela extraordinaria Teresa de Avila, que assombrou, com energia máscula, a Espanha ainda medievalisca do século XVI.

O escritor italiano Nello Vian narra nesta excelente obra, traduzida por Godofredo Rangel, a vida cheia de vibração humana desta missionária do Sagrado Coração, que tantos beneficios distribuiu pelo mundo, e cuja figura espiritual e mistica está envolta no halo de santidade que ilumina o seu pensamento e sua obra. BROCHURA 6$000

Atendemos pedidos pelo "SERVIÇO DE REEMBOLSO POSTAL"

LIVRARIA CIVILIZAÇÃO BRASILEIRA

RUA 15 DE NOVEMBRO, 144 — S. PAULO

MAIS DE 74 ASSOCIAÇÕES CATHOLICAS DISSOLVIDAS PELO NAZISMO

Segundo noticias publicadas pelo jornal "Amtliche Wiener Zeitung", as autoridades nazistas determinaram a dissolução de 74 associações catholicas existentes nas diversas parochias de Vienna e da Baixa Austria. Os bens confiscados passarão a fazer parte do patrimonio da "Associação Nacional-Socialista de beneficiencia de Berlim", que deverá, segundo foi determinado pelas autoridades, empregal-os nas proprias regiões onde existiam essas associações catholicas.

Esta medida tomada pelos dirigentes nazistas é uma das muitas que comprovam a veracidade de uma campanha anti-religiosa sob ordens directas do Governo Central, que desde ha muito almeja estabelecer uma região adaptavel ao estado e de origem puramente germanica.

E', pois, com profundo pesar que observamos estes acontecimentos, pois o Brasil, talvez mais que todos, sente a efficiencia benefica de taes associações catholicas.

Critica Cinematographica da A. J. C.

Orientação moral dos espectaculos

DEDE'

(do Programma Serrador — com Danielle Darrieux e Albert Prejean)

Este antigo filme, apresenta um enredo muitas vezes sem sequencia, baseado quasi todo nas aventuras amorosas de um rapaz, cujo physico mais lembra um gymnasiano do que um conquistador... A conducta reprovavel dos principaes personagens, e innumeras scenas inconvenientes que chegam a attingir o ridiculo, contribuem para que classifiquemos este filme entre os que não devem ser assistidos por qualquer publico. Cotação — **Mau.**

NOITES DE S. PETERSBURGO

(da Astra Films — com Victor Francen e Gaby Morlay)

Baseado em um romance de Leon Tolstoi, esta pellicula nos leva aos dias de esplendor da Russia Imperial. Um supposto caso de infidelidade conjugal é o assumpto dominante do enredo. Apesar do final ser reparador, a actuação das principaes figuras e certas opiniões por ellas defendidas, são factores que nos impõem a classificação deste filme entre os que podem ser vistos apenas por pessoas de criterio formado. Cotação — **Restricto.**

TRES VALSAS

(da Alliança, com Yvonne Printemps e Pierre Fresnay)

Em phases distinctas, apresenta-nos este filme tres romances, de que são principaes personagens membros de 2 familias. Moralmente ha a censurar a attitude por vezes duvidosa de alguns personagens. Por esse inconveniente, não convém o filme a crianças e adolescentes. Cotação — **Aceitavel para adultos.**

QUE MARIDO! QUE MULHER!

(da MGM, — com Robert Montgomery e Virginia Bruce)

Focalizando o casamento, constitue uma satyra, ao facto muito commum hoje em dia, da mulher abandonar o lar para dedicar-se á vida de negocios. Ha rusgas, intromissão de terceiros e o mal indicado remedio do divorcio que, longe de resolver a situação, só acarreta desgostos. Termina a contento, com a reconciliação do casal. O assunto do enredo é materia que só pode ser cobitada por adultos, dahi ser o filme desaconselhado aos menores. Cotação — **Aceitavel para adultos.**

O GRANDE HOMEM VOTA

(da R. K. O., com John Barrymore)

Mostra-nos este filme a triste decadencia de um professor, motivada pelo desanimo que lhe causou a morte de sua esposa. Com o incentivo de seus filhos e uma inesperada opportunidade que lhe offerece a politica de partidos, nas vesperas das eleições, consgue rehabilitar-se. Encerra uma bella lição de mutuo amor entre pais e filhos, sendo porém reprovavel o mau exemplo dado pelo pae com o seu inveterado alcoolismo. Ha alguma precocidade por parte dos garotos e mesmo repetidas "valentias" improprias de sua idade. Pelo que, não aconselhamos o filme ás crianças.

Cotação — **Aceitavel,** menos para as crianças.

NANCY, A DETECTIVE

(da Warner, com Bonita Granville)

Comedia policial, procurando mostrar a argucia de uma jovem como detective. Pode ser considerado como um passatempo inoffensivo, pois não contem grandes inconvenientes. Cotação — **Aceitavel.**

CHARLIE CHAN EM HONOLULU'

(da 20th. Century — com Sidney Toler)

De genero policial, como os demais dessa classe, "Charlie Chan em Honolulú", apresenta os mesmos inconvenientes: assassinatos, roubos, mistérios e scenas de certa emotividade. Não convém, pois, a menores.

Cotação — **Aceitavel para adultos.**

FILMES QUE SERÃO APRECIADOS NA PROXIMA SEMANA

PYGMALIÃO — Aceitavel para adultos, pela "Central Catholique".

GIBRALTAR — Restricto, pela "A União", do Rio de Janeiro

CAPITÃO FURIA — Aceitavel pela "Legião da Decencia".

A PEQUENA AVENTUREIRA — Aceitavel, pela "Legião da Decencia".

O CÃO DE BASKERVILLES — Aceitavel para adultos, pela "Central Catholique".

MISS ARRANJA-TUDO — Aceitavel pelo "El Pueblo".

BELLEZA A GRANEL — Aceitavel para adultos, pela "Legião da Decencia".

AO DRAGÃO DE INDIANOPOLIS

Sob a gerencia de ERNESTO CINQUETTI

V. S. deseja ser bem servido? Procure conhecer a nossa casa, onde V. S. encontrará artigos domesticos, artigos para presentes, materiaes para construcções e artigos para pintores. O mais barateiro do bairro.

Av. Cons. Rodrigues Alves, 376-B — INDIANOPOLIS

Indicador Commercial

ACCESSORIOS p/ automoveis

O MELHOR SORTIMENTO
Importação Directa
ISNARD & CIA.

AVIAMENTOS p/ alfaiates

STOCK COMPLETO
Consultem a
CASA ALBERTO
LARGO S. BENTO N.º 10

BICYCLETAS

TODOS OS PREÇOS
TODAS AS MARCAS
ISNARD & CIA.

BRINS

SORTIMENTO VARIADISSIMO
Importação Directa
CASA ALBERTO
LARGO S. BENTO N.º 10

CASIMIRAS

Aurora — Printex — Piritube
Nacionaes e Extrangeiras
CASA ALBERTO
LARGO S. BENTO N.º 10

Casa ANGLO-BRASILEIRA
SUCCESSORA DE MAPPIN STORES

Em franco successo:

LIQUIDAÇÃO SEMESTRAL

"SO' ARTIGOS DE QUALIDADE"

PREÇOS MUITO REDUZIDOS

CASA ANGLO-BRASILEIRA S. A.
SUCCESSORA DE
Mappin Stores

Reformas de Codigos

Em entrevista a um jornal do Rio de Janeiro, o sr. Francisco Campos confirmou ter entregue ao presidente da Republica o projecto do Codigo do Processo Civil e Commercial, accrescentando que ainda este anno serão decretados, para entrar em vigor em 1940, os Codigos Penal, de Processo Penal e o do Processo Civil e Commercial.

Na opinião de S. Excia, "o Brasil terá nelles tres textos magnificos, expressivos de sua cultura e dignos de seu grau de progresso. Digamos, muito melhores, pelo menos, do que tudo quanto se fez até agora entre nós. Nelles foram respeitados, como era necessario, os principios da Constituição e da nova ordem politica do Brasil, que são os principios do moderno direito".

Disse tambem o ministro da Justiça ter tomado providencias para a revisão dos Codigos Commercial e Civil.

Este, segundo disse, constituiu na sua época uma grande e bôa lei, mas contem vicios de systema e de detalhe que é preciso corrigir.

O ministro da Justiça referiu-se ainda á reforma do Ministerio Publico, que é necessaria, de accordo com os principios da nova Constituição, e as outras obras de seu Ministerio.

Escola de Educaçao Physica

Inaugurou-se no dia 1 a Escola Nacional de Educação Physica e Desportos, no campo do Fluminense F. C., com a presença do presidente da Republica, ministros da Guerra e da Educação, inspector do Ensino do Exercito, chefe interino do Estado Marior do Exercito e outras autoridades.

Discursaram o ministro da Educação, o inspector do Ensino do Exercito, general Pedro Cavalcanti, e o representante da Escola. Um grupo de alumnos de escolas secundarias da Prefeitura entoou cantos orpheonicos durante a cerimonia.

Nova Reforma do Ensino

O ministro da Educação, sr. Gustavo Capanema, declarou que o seu Ministerio está elaborando um vasto plano de reforma geral do ensino primario, secundario e superior, estando elle ainda em estudo. Entretanto, o ante-projecto deverá ser, dentro em breve, apresentado ao presidente da Republica. O ministro da Educação estuda agora, segundo declarou, reformas complementares que deverão entrar em vigor em 1940, depois de approvadas pelo presidente da Republica.

Novos jornaes no Rio

Despachando um processo em que os directores do "Diario dos Estados" solicitam autorização para editar o referido jornal na Capital da Republica, o ministro da Justiça decidiu que elle não podia ser autorizado, porquanto o numero de diarios já editados na Capital não aconselha a concessão dessa ordem, decidindo tambem que outros requerimentos identicos, já em andamento, e os que forem futuramente apresentados, sejam archivados.

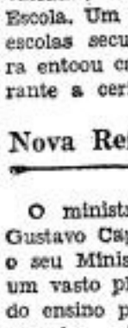
FRACOS e ANEMICOS
TOMEM
VINHO CREOSOTADO
de João da Silva Silveira
GRANDE TONICO

Noticiario da semana

Secretaria do Itamaraty

Deixou o cargo de secretario geral do Itamaraty o embaixador Cyro de Freitas Valle, que embarcará no dia 12, a bordo do "Cap Arcona", para Berlim, onde irá assumir a chefia da embaixada brasileira.

Assumiu o exercicio do cargo o embaixador José Roberto de Macedo Soares.

Dia do Sello

Commemorou-se, officialmente, dia 1.º deste mez o dia do sello, instituido tambem em varios outros paizes da America.

A data foi instituida em virtude de ter sido a 1.º de agosto que entrou em circulação na America do Sul o primeiro sello postal para franquia de correspondencia. Esse sello foi o famoso "olho de boi", sello classico nas collecções.

Congresso das Caixas Economicas

Iniciou-se, no dia 28, o V Congresso das Caixas Economicas Autonomas, no Rio de Janeiro, presidindo os trabalhos o sr. Soiano Carneiro da Cunha, presidente do Conselho Superior das Caixas Economicas, sendo nesse dia approvado o regimento dos trabalhos, que se realizam diariamente.

O Congresso, que terminará dia 12, tem estudado e approvado numerosas theses sobre assumptos de seu interesse.

Viajantes

Noticia-se que o presidente da Republica, sr. Getulio Vargas, deverá ainda este mez visitar os Estados de Matto Grosso e Goyaz. A viagem deverá ser realizada por via aerea, sendo S. Excia. acompanhado de reduzida comitiva.

● Chegou a esta capital dia 2 o sr. Francisco Campos, ministro da Justiça. S. Excia. deverá permanecer neste Estado cerca de 15 dias, nesta Capital e em uma fazenda de Campinas, onde irá repousar.

● O interventor federal em Minas Geraes, sr. Benedicto Valladares, que se encontrava no Rio de Janeiro, regressou no fim da semana passada para Bello Horizonte, viajando por via aerea.

● Passou por esta Capital, em transito para Assumpção, onde vae assumir o cargo de vice-presidente do Paraguay, para que foi eleito, o dr. Luiz A. Riart, ministro plenipotenciario junto ao nosso governo.

S. Excia. seguiu para sua patria por via ferrea.

Noticias Militares

O general Gaspar Dutra, ministro da Guerra, offereceu um almoço ao general Chadebec de Lavallade, chefe da Missão Militar Franceza, em regosijo por sua promoção ao posto de general de divisão. O homenageado foi saudado pelo general Francisco José Pinto, chefe interino do Estado-Maior do Exercito, tendo aquelle respondido. Ao almoço compareceram todos os generaes actualmente no Rio de Janeiro, altas autoridades civis e militares.

BRASIL

● Regressou da Ilha Grande, onde esteve em manobras, para a Guanabara, a esquadra capitaneada pelo encouraçado "São Paulo".

● Tomou posse do commando da 7.ª Região Militar, com séde em Recife, o general Firmo Freire, tendo por occasião da solennidade discursado, pondo em destaque o papel do Exercito nos altos destinos da nação.

● Seguiu para o Rio de Janeiro o general Mauricio Cardoso, commandante da 2.ª Região Militar, que naquella Capital esteve em conferencia com o ministro da Guerra.

Notas economicas

A taxa addicional de 2 % sobre o café em grão, em vigor desde 1.º de Agosto, é de $400 por sacca, tendo por base o preço de 13$240 por 10 kilos.

● Os salarios em Matto Grosso, segundo o Serviço de Estatistica, cujos dados foram encaminhados á Commissão do Salario Minimo, variam na Capital, a secco, de 100$ a 200$000, e com bonificação, de 50$ a 150$000, em maior grupo.

● Chegou á Finlandia, a bordo do "Aurora", a primeira remessa de laranjas brasileiras, exportadas directamente para aquelle paiz. O carregamento foi de 6.630 caixas.

● Noticias da Inglaterra informam que as ultimas remessas de laranjas brasileiras chegadas áquelle paiz estavam em condições bem melhores que as anteriores, pelo que os preços alcançados foram bem melhores, tambem devido á crise da exportação hespanhola.

PRECISANDO DEPURAR O SANGUE
TOME SÓ
ELIXIR DE NOGUEIRA

7 Noticias do Brasil

1 **ESTRADA** — Foi concedida autorização ao eng.º João Vieira Ferro ou empreza que organizar, para construcção de uma estrada de ferro de Juquiriquere, porto de São Sebastião, neste Estado, até porto navegavel do rio São Francisco, proximo a Guayacu', no Estado de Minas Geraes. A concessão é por 90 annos.

2 **MISSÃO** — A convite do governo do Paraguay, o general Francisco José Pinto irá assistir a posse do general Felix Estigárribia, presidente eleito daquelle paiz. O chefe interino do Estado-Maior do Exercito chefiará uma missão militar que representará o paiz naquella solennidade.

3 **APOSENTADORIA** — Noticia-se que o embaixador Regis de Oliveira será aposentado em outubro proximo, quando attingirá o limite de idade para o serviço diplomatico, visto o governo estar resolvido a applicar rigorosamente a lei, apesar dos relevantes serviços que vem prestando á nação aquelle embaixador.

4 **RADIO** — Foram registrados 100.000 apparelhos de radio até o fim do prazo legal, a 1.º do corrente. Os apparelhos não registrados serão intimados a fazel-o dentro de 8 dias, sob pena de apprehensão.

5 **HOMENAGEM** — O sr. interventor federal offereceu um almoço aos juizes de direito da Capital, no Palacio dos Campos Elyseos.

Agradeceu a saudação do sr. Adhemar de Barros o dr. Marcondes Chaves.

6 **AEREA** — A Panair resolveu duplicar o numero de viagens da linha Bello Horizonte-Poços de Caldas-São Paulo, correndo os aviões duas vezes por semana nos dois sentidos, sem prejuizo da linha directa entre aquella estação e a Capital da Republica.

7 **MENORES** — Foi inaugurado no Cidade dos Menores, no Educandario D. Duarte, o pavilhão "Renato e Pablo Silva Prado", que tomou o nome de seus doadores.

HOMEOPATHIA

PEÇA GUIA GRATIS A' CAIXA POSTAL 4271
SÃO PAULO

EXTERIOR

O Extremo Oriente

Nada registrou-se, durante essa semana finda, de positivamente pratico, para a consecução do accordo anglo-nipponico, apesar da realização de uma reunião, na segunda-feira p. p., na qual foi somente abordada a questão de Tientsin.

Outrosim, não cessaram de ser movimentados os debates na Camara dos Communs, a proposito de se a Inglaterra poderá ou não dar auxilio aos chinezes, principalmente, a sua finança, em face do accordo preliminar assinado.

Causaram boa impressão na Inglaterra as recentes declarações do sr. Chamberlain, que dizem "que não só a Grã-Bretanha não modificará a sua politica no Oriente, mas ainda, continuará a apoiar a moeda chineza, bem como, se as agitações anti-britannicas continuarem e não cessarem os golpes desferidos contra os interesses e os direitos britannicos na China do Norte, o governo de S. Majestade ser, obrigado a considerar a situação grave"...

A unica parte das declarações do sr. Chamberlain, que não satisfez a opinião ingleza, na sua totalidade, foi a de que "a Grã-Bretanha não deve applicar, por ora, a politica adoptada pelos Estados Unidos apesar do objectivo de ambos ser o mesmo, mas porém, não deve tomar necessariamente as mesmas decisões."

Não cessaram, tambem, durante a semana, os conflictos belli-cos entre os chinezes e os japonezes, tendo esses ultimos bombardeado activamente, com a sua aviação, a cidade de Chungking, e feito grande movimentos de tropas para o sudoeste da provincia de Hanan, com o fim de cobrir a retirada das suas tropas da Chino Central.

A situação hespanhola

As ultimas noticias divulgadas, a respeito da actual situação na Hespanha, já são bem mais positivas, pelo menos, diminuiram bem os "desmentidos" da semana anterior.

Apesar disso, não cessaram as noticias de caracter problematico, taes como, a da possibilidade de ainda o general Franco diminuir a força politica do actual ministro do Interior, sr. Serrano Suner, enviando-o para o exterior, em funcção diplomatica, bem como, do general Jordana, ministro do Exterior.

As ultimas noticias continuaram a desmentir a nomeação do general Queipo de Llano para a embaixada argentina, e a confirmar a sua designação para a chefia da missão militar hespanhola, que deverá ir brevemente, á convite, para uma visita á Italia.

Evidencia-se claramente que a situação não é em nada boa, pois, até agora, não foi desmentida a noticia que nos contou do suffocamento da rebellião da guarnição de Bilbau, e das demais que nos informam, que todos os jornaes do paiz clamam por uma solução "satisfatoria" de Gibraltar, bem como, das suas construcções de fortificações nos Pyrineus, que já estão dando o que pensar á França.

A Triplice Alliança

Segundo as ultimas noticias divulgadas, o que tem difficultado, e com isso tornado morosa a conclusão do pacto da triplice alliança, é a definição da "aggressão indirecta", pois todos os lados querem lhe dar a definição mais satisfactoria possivel, para os seus interesses particulares, mormente a Russia. E' isso que fez sentir o sr. Chamberlain, nas suas declarações de segunda-feira p. p. na Camara dos Communs.

Um communicado sovietico divulgado ha poucos dias, disse que a "definição britannica para a "aggressão indirecta" deixa uma evasiva para os aggressores"...

O facto mais importante registrado a respeito desse pacto, durante essa semana, foram as considerações tecidas sobre a futura actuação, no Kremelim, da missão militar anglo-franceza, que deverá seguir brevemente.

Com essa deliberação dos governos britannicos e francezes em enviar esta missão, grande parte da Camara dos Communs ficou satisfeitissima, pois eram alvo de criticas por parte dos deputados, por não terem ainda enviado uma autoridade á altura da importancia do pacto, o que consideravam como um dos imperecilios para o seu final breve.

Dantzig

Continuaram, durante essa semana passada, as mesmas occorrencias de que vem sendo theatro ha varios mezes a Cidade Livre: entrada clandestina de materiaes bellico, prisões, tiroteios, perseguições, etc....

Consta que com essas occorrencias, a primeira parte do plano nazista para a reincorporação de Dantzig ao "Reich" já está acabada, e que agora os allemães tentarão dirigir a economia da Cidade Livre.

A remoção dos inspectores alfandegarios polonezes da fronteira de Dantzig com a Prussia Oriental, permittindo a livre entrada de mercadorias allemãs em Dantzig, é, ao que se acredita, o primeiro objectivo das autoridades nazistas. Aliás, a imprensa da Cidade Livre, dominada pelos nazistas, publica constantemente exigencias nesse sentido.

Noticias divulgadas pelos circulos polonezes disseram que até o dia 5 p. p., a Cidade Livre devia ter pelo menos 10.000 habitantes devidamente armados.

7 Noticias do Mundo

1. **AVIADORES** — Chegaram a Pariz os aviadores tchecoques, procedentes de seu refugio na Polonia, que haviam pedido ingresso no exercito francez. Esses aviadores, que são em numero de 742, são na maior parte jovens de menos de trinta annos e officiaes e sub-officiaes do exercito tcheque.

2. **TORPEDEIRO DO BRASIL** — Realizou-se no dia 1 p.p. a cerimonia do lançamento, em Southampton, do "Jurema", novo torpedeiro da marinha de guerra do Brasil, de 3.375 toneladas. Estiveram presentes á cerimonia o sr. Reis de Oliveira, nosso embaixador em Londres, o commandante Nelvas, chefe da nossa missão naval, a senhora Heitor Galliez, que fez o baptismo em nome da senhora Waldemar Falcão, que era a madrinha, e grande numero de outras personalidades.

3. **MANOBRAS** — A Italia após ter terminado com exito no dia 30 p. p., as suas manobras navaes no Mediterraneo Central, que considerou de "importancia vital", iniciou, no dia 2 p. p., as manobras do seu exercito e da sua força aerea, no valle do rio Pó.

Tomam parte nessas manobras cerca de 150 mil homens, que têm como objectivo repellir uma "batalha" com o inimigo, que se suppõe vir da direcção da fronteira franceza...

4. **NA ALLLEMANHA** — Fazendo juz a intima ligação estabelecida pelo "eixo", a Allemanha iniciou, concomitantemente com as manobras italianas, o que ella propria chama "a maior manobra allemã destes ultimos annos". Uma parte dessas suas manobras, a das tropas motorizadas, realiza-se em toda a região que se estende pela fronteira com a Polonia...

5 **ANNIVERSARIO** — Commorando, no dia 2 p. p., o 30.º anniversario da aviação norte-americana, realizou-se enormes solennidades em todo o paiz, sendo que, o inicio das mesmas dependeu de um signal dado pelo sr. Roosevelt, ao meio-dia.

6 **RECORDE** — O Departamento de Guerra dos Estados Unidos annunciou que uma "fortaleza voadora" bateu o recorde de altura com uma carga de 15 toneladas e meia. O apparelho elevou-se á altura de 2.500 metros, batendo assim o recorde russo, de 2.000 metros com carga de 13 toneladas.

7 **CONFERENCIA** — O sr. Daladier recebeu, no dia 1 p. p., o general Doumieux, chefe da missão militar franceza, que tomará parte nas discussões anglo-franco-sovietivas de Moscou. Por essa occasião, conferenciaram a proposito da ordem technica, relativa ás questões que serão discutidas no paiz dos soviets.

Simon's School of Languages
ESCOLA DE LINGUAS DO PROFESSOR "SIMON"
FISCALIZADA PELA DIRECTORIA GERAL DO ENSINO
Cursos Diurnos e Noturnos para ambos os sexos.
Inglês, Francês, Alemão, Italiano, Espanhol, etc.
Os cursos são organizados em pequenas turmas homogêneas.
Ensino essencialmente pratico, adequado com a capacidade e conhecimento de cada aluno.
TURMAS MIXTAS — TURMAS SO' PARA MOÇAS
Matricula sempre aberta. Mensalidade modica
Pode-se começar em qualquer dia
RUA PARAISO, 572 — antigo 75-A — SÃO PAULO

Alfaiataria "Esperança"
TERNOS em Casemiras nacionaes e extrangeiras elegantemente executados sob medida em
10 PRESTAÇÕES sem alteração de preço
★
R. da Consolação, 156 - Phone 4-7034
S. PAULO

CATHOLICOS

Comprem exclusivamente: LEITE ESTRELLA e MANTEIGA GUARA' da EMPREZA LACTICINIOS DE GUATINGUETA' — Rua Oyapock n.º 80

PEÇAM PELOS TELEFONES: | Em São Paulo: 2-9946 e 7-3399 | Em Santos: 3514

E será assim atendidos imediatamente em seu domicilio.

Federação Mariana Feminina

A vocação de um condemnado

Dominada a revolta irlandeza de Wexford, foi presidir ao tribunal militar Sir Henry Villiers. Grande multidão assistia aos julgamentos. Compareceram, carregados de ferros, dois jovens que se diziam irmãos, mas de typos inteiramente diversos: um baixo, robusto e de olhos escuros; outro franzino, de olhos azues.

As accusações, naquellas circumstancias, eram sufficientes para serem condemnados á morte: haviam combatido contra sua Magestade, o rei da Inglaterra. Comtudo, Sir Henry hesitava. E foi com voz tremula que elle, afinal, deu a sentença definitiva.

Suas palavras foram, porém, abafadas pelo chôro convulso de uma mulher, Mary Byrne, a qual, um momento depois, rompendo a multidão, se poz, corajosamente, diante do Juiz.

Contemplando-a, com espanto, perguntou-lhe o juiz:

— A senhora é a mãe dos revoltosos?

— Sim, a mãe... E sou viuva...

— Sabe que são criminosos?

— Pobres crianças! O senhor, si quizer, póde perdoar-lhes o crime. Não sabiam o que faziam. Ouça a supplica de uma pobre mãe... Deus o recompensará.

Grande espectativa da parte da multidão. Sir Henry tinha um coração compassivo.

— São revoltosos, boa senhora. E' preciso castigar, severamente, esse crime.

— Perdoe-os, senhor, eu os conheço profundamente; são bons. Que será de mim sem elles?

Ao lado do juiz, um official começou a impacientar-se:

— Sir, é preciso dar uma lição a essa gente inquieta. Não podemos dar ouvidos ás queixas de todas as mães que choram.

Sir Henry conservou-se em silencio, durante algum tempo e, depois, modificou a sentença:

— Minha senhora, em consideração para com seu estado de viuvez, perdôo a um dos dois; o outro será condemnado. Escolha.

— Como posso escolher entre os dois? Não sabeis o que é ser mãe?

— Já decidi. Um está perdoado e o outro deve morrer.

A pobre mulher contorcia-se em angustias. O official, ao lado do juiz, irritado, insistia:

— Depressa senhora, escolha. Do contrario ambos serão executados.

— Escolham por mim, murmurou a mãe entre soluços de afflicção. Eu não posso...

— Não temos tempo a perder, exclamou o juiz. Ou a escolha ou a morte de ambos.

A pobre mãe, recalcando no peito o mais forte de todos os sentimentos, o amor materno, e com acento de infinita doçura, assim falou:

— Miguel, meu filho, vida de minha vida, perdôa... perdôa tua mãe. Vou deixarte-... morrer... para poupar a vida a Geraldo. Como poderei permittir que morra o filho de Anna Fitzgerald? Ella confiou-me o filho, na hora da morte, e eu prometti guardal-o de todo perigo como se fosse meu. Tu vaes encontral-a, no céu. Dize-lhe que morreste para salvar a Geraldo. Perdôa, meu filho... perdôa tua mãe!..

A multidão teve um murmurio de profunda commoção. Homens do povo, soldados, todos choraram.

O juiz estremeceu ante aquella scena. Quiz falar a sós com essa mulher heroica.

Tinha plenos poderes: não iria sacrificar o filho de quem lhe havia salvo o proprio filho!

* * *

Quem era Anna Fitzgerald?

Filha de um official francez. Casara-se com um official inglez. Esse official, tendo recebido uma grande herança, fôra obrigado pela familia a divorciar-se de Anna para receber como esposa uma jovem de condição mais elevada.

A pobre Anna voltára para a Irlanda, vivendo em companhia de uma tia. Os desgostos e a miseria lhe abreviaram os dias. Antes de morrer, entregára seu filho a Mary Byrne. Era agora o jovem Geraldo. Esse official inglez era Sir Henry Villiers, agora o juiz.

* * *

Mary Byrne levou os jovens salvos para a Belgica, onde Geraldo entrou em uma ordem religiosa e já sacerdote, com o nome de Frei Basilio, converteu seu pae ao Catholicismo, preparando-o, assim, para uma morte tranquilla, que occorreu pouco tempo depois.

O acto generoso de uma mãe abriu as portas da vida religiosa e do sacerdocio a quem já havia sido condemnado á morte.

o

Filha de Maria, pela tua generosidade poderás, tambem, abrir as portas do sacerdocio a muitos jovens. Para tanto, eleva a Deus frequentes orações e derrama o beneficio de tua esmola em pról da obra das vocações.

S. Paulo, 1 de Agosto de 1939.

Semana Eucharistica

"SANTUARIO DO CORAÇÃO DE MARIA"

Promovida pela Adoração Nocturna Brasileira do Santuario do Coração de Maria, terão inicio dia 8 de Agosto, ás 20 horas, as solemnidades Eucharisticas. Nesse dia, ás 20 horas, haverá uma procissão pelo interior do Santuario, com a Exposição do Santissimo e canticos dos Adoradores. A seguir, occupará a Cathedra Sagrada o Revmo. Sr. Conego Dr. Emilio Salim, Director do Seminario de Campinas, que examinará diversos themas.

O encerramento solemne da Semana Eucharistica dar-se-á na noite de 14 para 15 do corrente, com Missa á meia noite e meia e communhão geral de todos os fieis.

Federação das Congregações Marianas

Trascrevemos hoje, pelo interesse que as noticias apresentam, algumas linhas que vêm insertas na "Acies Ordinata", orgão do Secretariado das Congregações Marianas de Roma. A revista apresenta detalhes do movimento mariano em todo o mundo.

FORMAÇÃO RELIGIOSA DOS CONGREGADOS

"Stella Matutina" é o nome do novo Instituto de instrucção religiosa e formação espiritual que surgiu no seio da C. M. de Gorizio (Italia), para os jovens estudantes da cidade. Ha ao lado um recreatorio com salas amplas para estudo e jogos. Mas, a Congregação, que é a mãe do Instituto, constitue o centro principal. Condição essencial para ser admittido é o desejo sincero de se consagrar á Nossa Senhora numa das CC. MM. especialisadas que alli existem.

OBRA DE APOSTOLADO

A C. M. dos universitarios de Bolonha iniciou ultimamente um apostolado realmente original. Os congregados reuniram os 30 chinezes que na cidade de Bolonha exercem o officio de vender gravatas pelas ruas. Pretendem dar-lhes instrucção catechetica por meio dum interprete ou, o que parece mais proficuo, conviver durante as ferias um sacerdote chinez da Pregação da Fé. Segundo o Boletim da C. M., aquelles chinezes tomaram uma attitude muito favoravel ao ouvir a doutrina do Evangelho e por isso ha esperança de conseguir algumas conversões.

A sala de jogos da C. M. lhes foi franqueada e ha congregado disposto a aprender a lingua chineza...

PARA SOCCORRER OS POBRES

Os congregados da "High-School" de S. Ignacio, na cidade de S. Francisco (Estados Unidos) iniciaram uma campanha de "viveres, vestidos e cigarros", dirigindo-se em primeiro lugar ás familias dos companheiros pedindo amparo para esta acção em favor dos pobres. Esta C. M. lançou dentro do collegio um appello para a "Collecta de pacotes". Pediu-se a cada collegial que trouxesse tres objectos para os pobres, por exemplo: um pacote de comestiveis, uma cafeteira, um kilo de assucar ou coisa semelhante. No anno passado os congregados conseguiram distribuir entre os pobres nada menos de 1.669 embrulhos de viveres. Tinham especial cuidado das familias necessitadas de seus collegas. Os cigarros que os congregados recolheram, distribuiram-n'os aos velhos da casa das "Irmãzinhas dos pobres". Tambem no anno anterior quantias consideraveis de esmolas foram distribuidas pelos congregados, por exemplo: 1.082 vestidos, 1.228 embrulhos de viveres, 300 bonés para refeições. Além disso, por occasião do Natal, os jovens distribuiram diversos objectos a 600 presos do carcere municipal.

ZENITH — LONG DISTANCE — RADIO

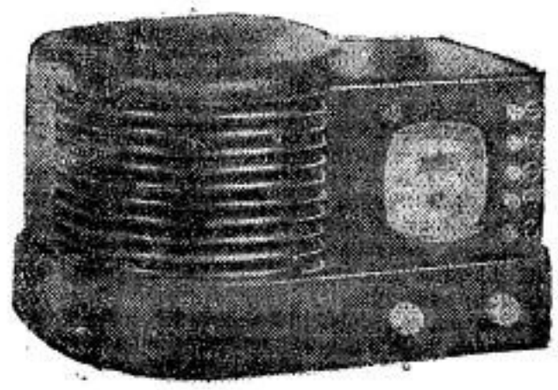

MODELO 5 R 313

Ondas longas de 545 a 1.740 K.C. (550 a 172 metros)
Corrente alternada — 110/220 volts

Superheterodino de 5 valvulas METAGLASS. Fiel reproducção do som por alto-falante elétrodinâmico de 5". Grande alcance e seletividade em ondas longas. Sintonização automática transcontinental para 4 estações. Belissimo movel moderno de Bakelite de 31x20x16 cms.

Peçam demonstrações sem compromisso pelo Phone: 4-4423

AMERICO NICOLATTI

18 - 1.º Ramos de Azevedo

"NOSSO PÃO"

A casa preferida pelas melhores familias de São Paulo

PÃO — DOCES — BISCOITOS — MASSAS

Largo do Arouche, 51 — Fones: 4-3228 - 4-3737
Praça Marechal Deodoro N.º 426 — Fone 5-4229

A Nortista

R. DA LIBERDADE 100

SECÇÃO ESPECIALISADA EM ARTIGOS PARA NOIVAS

Aviso — Annexamos á nossa secção de lã uma aula de tricot gratis.

Completo sortimento de artigos para modista, costureira chapeleira e bordadeira —

RUA DA LIBERDADE, 100

Phone 2-2593 — São Paulo

DURANTE A COMMEMORAÇÃO DO

28.º Anniversario

DE SUA FUNDACÃO, A

Casa Paraiso

Está offerecendo seu rico sortimento de *Calçados* e *Meias* a preços ao alcance de todos

RUA VERGUEIRO Nos. 225 E 227
(Bem na esquina da Rua Paraiso)

A Rainha dos Calcados da Cidade

DIRETORES:
Pe. Dr. Arnaldo de Souza Pereira
Prof. Osvaldo Quirino Simões

ORIENTADOR PEDAGOGICO
Prof. Julio Delar Penna

Rua Baronêsa de Itú. 673
(Higienopolis)
Fône 5-3707

LICÊU EDUARDO PRADO
SOB INSPECÇÃO FEDERAL

J. INFANCIA
PRIMARIO
MADUREZA
COMERCIO
GINASIO
Curso de Admissão gratuito

O MELHOR CORPO DOCENTE DE SÃO PAULO

LEGIONARIO

Christus heri et hodie ipse et in saecula (Hebr. XIII-8)

Anno XII | São Paulo, 6 de Agosto de 1939 | Num. 369

Nota Internacional

A marcha totalitaria

Deney Sales

Os ultimos successos da politica internacional vem tornar muito mais perigosa a situação, para a paz, no seu sentido verdadeiro.

As negociações anglo-franco-russas continuam em um impasse, e se as missões militares franceza e ingleza, que vão a Moscou fracassarem — o que é bem provavel — será certa a neutralidade, se não alliança com o Reich, por parte dos soviets.

Além disso na França, onde o alarme é maior, e os resultados das eleições seriam abertamente anti-totalitarias, o congresso tem seu mandato prorogado, e na Inglaterra, onde o parlamento vê crescer a opposição, e os discursos esclarecedores da situação reflectem-se profundamente na opinião publica, as sessões parlamentares são suspensas.

Ao mesmo tempo — os extremos se tocam — na França ha francezes condemnados por propaganda anti-imperialista, com a qual combatem o poder de sua patria sobre as proprias colonias. E essa propaganda, debilitante do poderio francez e favoravel portanto aos estados totalitarios, parte de elementos da extrema esquerda.

Assim crescem as probabilidades de successo de um golpe nazista, ás quaes a attitude dos militares nipponicos é inteiramente favoravel, com sua manobra ameaçando derrubar o governo para fazer a alliança militar com o eixo. E com tantos naipes na mão, Hitler não perderá a opportunidade de um novo Munich, ao qual é cada vez mais certo que os governantes das democracias obrigarão suas patrias. E será o ultimo, provavelmente, porque o "fuehrer" sentir-se-á sufficientemente forte, se conseguir esmagar a Polonia e garantir a alliança ou pelo menos a neutralidade sovietica, para mandar sobre o mundo.

Então, não haverá mais conferencias, e sim ordens para as demais nações. Tudo obtido com a trahição aos interesses da patria pelos governantes da Italia, França e Inglaterra.

Casa Santo Antonio

— DE —

HENRIQUE HEINS

LIVRARIA CATHOLICA

—— Grande sortimento de artigos religiosos em geral ——

Fabrica de imagens — Officina de paramentos e estandartes

Rua Quintino Bocayuva, 76-A — C. Postal 2906

SÃO PAULO

EXCESSOS NA ASSISTENCIA SOCIAL

No jornal portenho "El Pueblo" vem inserto opportuno commentario sobre o thema acima.

O governo argentino annuncia a proxima creação de 1223 restaurantes, onde 140.000 alumnos das escolas primarias serão alimentados.

Esta noticia só pode significar que a miseria e a fome avassalam as provincias argentinas, ou que a assistencia social naquelle paiz envereda por um campo nitidamente marxista.

E' preciso esclarecer bem até onde deve haver assistencia social. O Estado, nos casos normaes tem a obrigação de assistir indirectamente os desvalidos, auxiliando as instituições de caridade.

Mas deve respeitar, por seu turno, o direito e o dever das familias em prover a subsistencia de seus filhos.

Só pelas concepções socialistas é que se julga legal desobrigar os paes dos seus deveres para com a prole.

A necessidade de se alimentar os 140.000 escolares não deve ser occasionada pela fome ou desolação imaginarias. Até os 8 annos os meninos não morriam de inanição, nem foram nesta idade levados em maca para a escola.

A questão é importantissima. O Estado deve assistir total mas indirectamente os desvalidos, contentando-se em auxiliar os paes no cumprimento de seus deveres, que são inalineaveis.

O nazismo é contrario ás missões

Os povos de côr não têm mais direitos, perante os nazistas.

Esta é sem duvida uma forte razão para os "arianos" reclamarem colonias.

Esta reivindicação serviu para alimentar um congresso em Vienna. Varios oradores usaram da palavra, para precisar quaes os principios de colonização da nova Allemanha. A conciliação da idéa fascista com o espirito colonial, serviu de thema para muitas conferencias. Uma dellas, pronunciada pelo prof. Rodenwalt, da Universidade de Heidelberg, tem por objecto: "a idéa racista como base da actividade colonial da Europa nova". O afastamento completo dos indigenas da vida nacional das potencias coloniaes foi preconizada. O professor Rodenwaldt levantou-se contra a idéa, acceita por todos os catholicos e por todos os colonizadores dignos desse nome, que a tarefa de colonização implica o dever de fazer participar os indigenas aos beneficios de nossa civilização.

"As raças de côr perecerão", declarou o professor Rodenwaldt, se deixarmos continuar o contacto entre elles e a civilização europea. E' necessario proteger os indigenas de todos os contactos, inclusive da vida religiosa. **Levar o christianismo aos paizes da Africa e da Asia será realizar uma ruptura mortal entre elles e suas tradições.**

Este texto condemna todo o esforço missionario dos ultimos seculos e toda a obra missionaria da Igreja Catholica, se esforçando por crear um episcopado indigena, em nome de um principio de igualdade baseado na origem e destino de todos os homens.

Interpretado como deve ser, o texto do Professor Rodenwaldt, o II Reich deverá prohibir as missões catholicas nos territorios collocados sob sua autoridade. O professor vae mais longe affirmando que deverá ser conservada a polygamia e o commercio escravocrata das mulheres, porque elles são indispensaveis aos povos de côr.

A pretensa civilização racista não é pois, em toda a sua exactidão, mais que um regresso ao paganismo e á mais nefasta barbarie.

O illustre prof. Arbousse Bastide, tem pois um não menos inclito collega na Allemanha, emquanto condemna as missões.

Será o sr. Bastide emulo do sr. Rodenwaldt em toda a extensão?

O PROF. KOTARO TANAKA

CONCEDE UMA ENTREVISTA AO LEGIONARIO

Valendo-se da passagem por São Paulo do Prof. Kotaro Tanaka, illustre intellectual catholico japonez, lente cathedratico e antigo Director da Fac. de Direito da Universidade de Tokio, o "Legionario" procurou começou elle a sua entrevista dizendo sentir-se feliz por se achar num paiz em que se póde gozar de verdadeira paz. Em relação á Asia e mesmo á Europa, o Brasil é um verdadeiro paraizo terrestre. Aqui não ha vismo e isolamento, que teve como consequencia a perseguição do catholicismo como religião estranha á tradição japoneza. Durante os duzentos annos que o paiz assim se manteve isolado do resto do

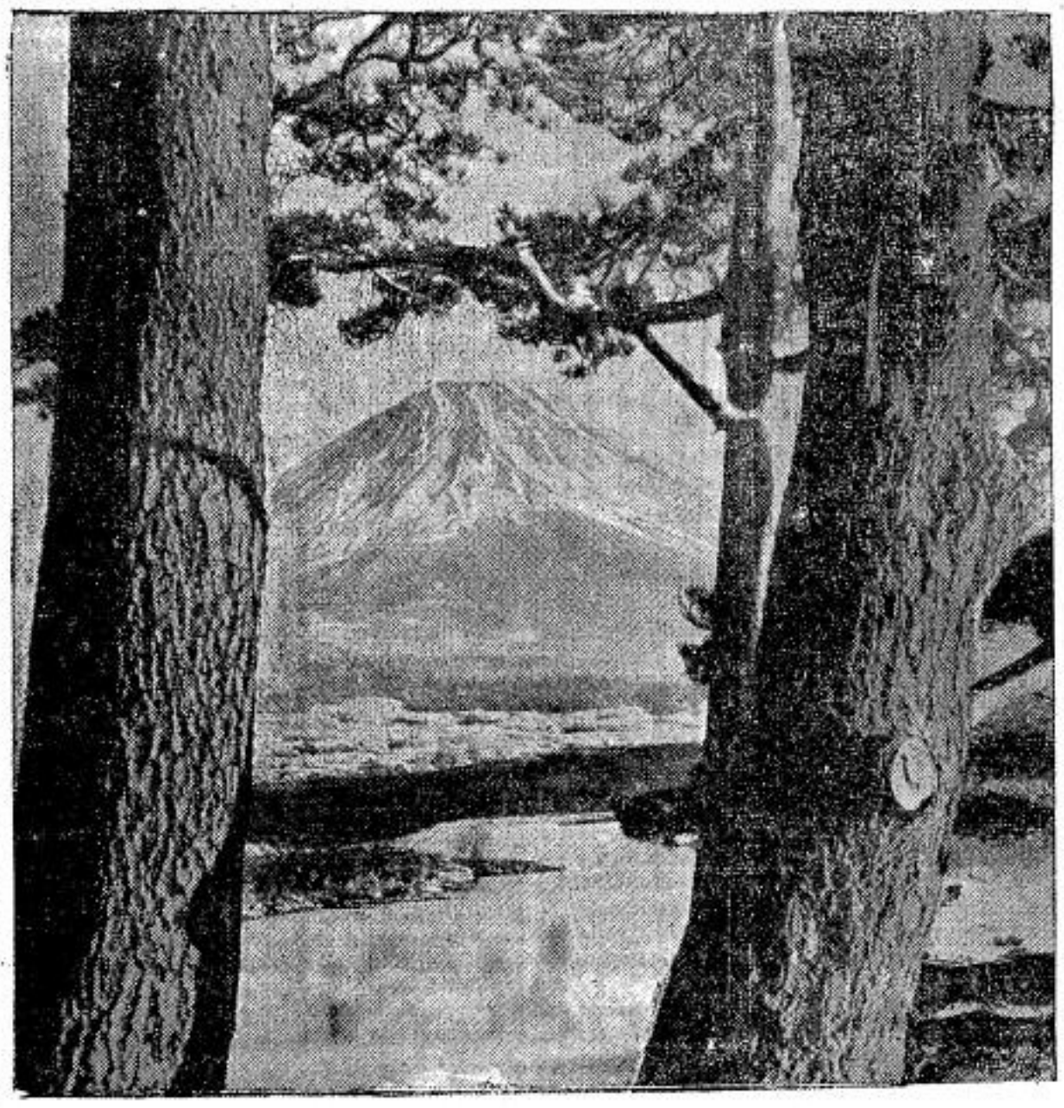

Vista de longe, a montanha sagrada do Japão é de facto impressionante; ella se eleva com um aspecto majestoso cheio de doçura, á altitude de 3.600 metros. Seu cume ainda está coberto por neves ihvernaes; as colinas brancas que a rodeiam são talhadas por lindas casatas

entrar em contacto com S. S., delle obtendo uma interessante entrevista sobre assumptos pertinentes ao seu paiz natal.

Recebidos cordialmente pelo illustre jurisconsulto japonez, distincções de classes nem odio de raças. Todos estrangeiros se sentem "at home" nestas paragens e os 200.000 japonezes aqui radicados participam dessa hospitalidade tão caracteristica dos brasileiros.

O CATHOLICISMO NO JAPÃO

Convidado a falar sobre o catholicismo no Japão, o Prof. Tanaka faz um ligeiro historico da vida da Igreja naquelle paiz. Com a entrada, no seculo XVI, dos primeiros missionarios catholicos em terras nipponicas, foram surprehendentes as conversões feitas entre a massa da população, chegando a dois milhões o numero de fieis. Com o advento, porém, do regime Tokogawa, começou no Japão a politica de exclusi- mundo, os catholicos japonezes passaram por uma phase semelhante á vida das catacumbas dos primeiros tempos da Igreja.

A REFORMA MEIJI

Com a reforma politica e social realizada pelo imperador Meiji, em 1868, veiu de novo a liberdade de crenças, reinician-do-se, assim, abertamente a obra missionaria. Pouco antes, numa ilha de pescadores, déra-se um facto interessante: — Um missionario francez, quando estava em oração em sua pequena capella, fôra surprehendido por alguns japonezes, que, cautelosamente, lhe perguntaram se guardava castidade, se era devoto da Santissima Virgem e se se mantinha fiel a Roma. Recebendo resposta affirmativa, esses humildes japonezes se declararam pertencentes a uma communidade catholica, que occultamente conservava a fé que lhe fôra transmittida de geração em geração desde o inicio da perseguição religiosa. A castidade, a devoção á Santissima Virgem e a fidelidade a Roma foram, assim, os signaes que os primeiros missionarios deram aos novos fieis como meio de reconhecerem os sacerdotes catholicos.

NOVAS PERSPECTIVAS

As actividades missionarias no Japão se dirigiam de inicio quasi que exclusivamente ás classes mais humildes. Hoje tambem as classes cultas são attingidas, mas mesmo assim ainda é grande a ignorancia e a confusão reinantes no Japão a respeito da Santa Igreja de Nosso Senhor Jesus Christo. E' muito commum encontrarem-se pastores protestantes japonezes que ignoram o que seja a Santa Missa e outros aspectos fundamentaes da Igreja Catholica. Os japonezes, de um modo geral, não fazem distincção essencial entre o catholicismo e o protestantismo. Pouco a pouco, porém, vão se desfazendo esses equivocos, graças sobretudo á acção desenvolvida pela Igreja no paiz.

A CONVERSÃO DO PROF. TANAKA

A conversão do Prof. Tanaka se deu ha 13 annos atraz. Havia elle passado pelo protestantismo, tendo pertencido á seita dos não-conformistas. Mas o protestantismo não o satisfez sob o ponto de vista philosophico, com o seu individualismo e sua incapacidade para resolver varias difficuldades até mesmo de ordem politica, não sendo, por exemplo, muito clara sua attitude em face do fascismo e do communismo. Na Igreja Catholica veiu o Prof. Tanaka encontrar a solução completa e cabal de todas as suas difficuldades. Além de professor de direito commercial na Universidade de Tokio, é elle tambem cathedratico de philosophia do direito e ao leccionar esta materia tem elle opportunidade de ministrar aos seus alumnos, em contraposição ás theorias das escolas materialistas, os sabios ensinamentos de Aristoteles e São Thomaz de Aquino.

O NACIONALISMO NO JAPÃO

Finalizando sua entrevista, o Prof. Tanaka rapidamente se referiu ás transformações politicas por que tem passado seu paiz. O totalitarismo, no seu aspecto de extrema esquerda, foi, segundo o nosso entrevistado, completamente abolido do Japão. Por outro lado, quanto ao seu aspecto de extrema direita, os japonezes procuram fugir de suas funestas consequencias, sobretudo pela preservação dos costumes e tradições do paiz contra o fascismo e nacional-socialismo. Na obra de reconstrucção politica e social do Japão moderno, será muito importante a missão da Igreja, que tanto já contribuiu para aperfeiçoar a tradicional e verdadeira moral japoneza, que muito se approxima dos dez mandamentos, sendo portanto mais uma confirmação do monotheismo dos povos primitivos, ao contrario do propalado polytheismo ensinado erroneamente pelos adeptos da escola evolucionista.

No protectorado da Bohemia e da Moravia, continuam as perseguições

O III Reich continua a civilizar segundo os seus methodos, a Bohemia e a Moravia.

Sem duvida, até o momento nenhum acto de perseguição religiosa propriamente dito, transpirou na Tchecoslovaquia. O culto nas Igrejas prosegue com a condição de nada falarem, evidentemente, do alto do pulpito, que possa offender os senhores da hora, representados em Praga, por seis mil agentes da Gestapo. Mas se trata de uma liberdade muito relativa.

Quanto á liberdade de reunião e manifestação, ella foi supprimida. Nem as festas de São João Nepomuceno, transcorrida a 16 de maio, de Sta. Joanna d'Arc, que fornecia sempre occasião para bellas cerimonias publicas, foram celebradas com o brilho do costume. Os "protectores" e seus serviçaes não o permittiram.

O povo de Praga começa a soffrer penuria de certos productos como a manteiga e ovos. Não se encontra quasi nada para comprar.

E' a escassez após a abundancia. De accordo com os principios do prof. Rodenwaldt, que distingue diversas categorias de seres humanos e colloca á parte a raça privilegiada, no territorio conquistado, tudo foi arrebatado. Na sua entrada na Bohemia as tropas allemãs se lançaram sobre os viveres que encontraram, agarrando a manteiga com as mãos.

Esses homens tinham fome.

PHARMACIA E DROGARIA

SANTA CECILIA

SORTIMENTO COMPLETO DE ESPECIALIDADES PHARMACEUTICAS

Drogas, ampolas, artigos de borracha, perfumarias finas, farinhas para lactantes, etc.

MANIPULAÇÃO ESMERADA

ENTREGA RAPIDA A DOMICILIO

Rua das Palmeiras, 12 — Phone: 5-2667

LEGIONARIO

Christus heri et hodie ipse et in saecula (Hebr. XIII-8)

Anno XII | Director: PLINIO CORRÊA DE OLIVEIRA | São Paulo, 13 de Agosto de 1939 | Director-Gerente: FRANCISCO MONTEIRO MACHADO | Num. 561

Dias em revista

Louvavel e delicada foi a deliberação de nossas autoridades, de lançar uma emissão de sellos commemorativos do proximo Congresso Eucharistico do Recife.

Ultimamente, tem-se tornado frequente essa forma de homenagem a certos acontecimentos nacionaes, ou a algumas reminiscencias historicas ás vezes de uma importancia bastante secundaria.

E', pois, um acto de inteira justiça que o Congresso Eucharistico de Recife, solemnissima expressão do amor que o Brasil vota ao Santissimo Sacramento, tambem receba uma homenagem dessa natureza

•

O "Legionario" deve elogiar sem reservas a attitude mantida pela Policia do Estado nas recentes festas de Pirapora, em louvor do Senhor Bom Jesus. Como ninguem ignora ao par da densa massa popular que vinha de todo o Estado e até de Minas, para assistir ás solemnidades sacras afluia a Pirapora grande numero de desordeiros da mais infima categoria moral, que realizava, em frente á Igreja, um samba ininterrupto, acompanhado de embriaguez, actos immoraes e crimes, durante as tres noites dos festejos.

Portanto, se de um lado o Divino Redemptor era adorado no interior da Igreja por uma massa fiel sã, no exterior é Elle novamente crucificado pelos inominaveis peccados a que o samba dá logar, quer por sua immoralidade intrinseca, quer pelo ambiente

(Conclue na 2.ª pag.)

Marcada para o dia 17 de Setembro

a posse do novo Arcebispo de São Paulo

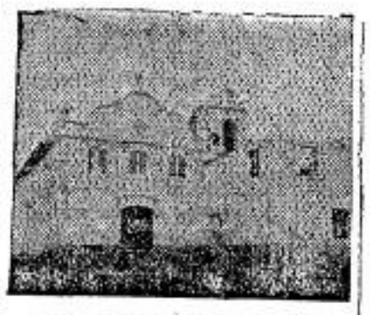

O antigo convento dos Jesuitas, pertencente depois aos Franciscanos, é o centro para o qual convergem as peregrinações que vão a Conceição de Itanhaen

Encontra-se ainda em Conceição de Itanhaem o Exmo. e Revmo. Sr. Dom José Gaspar de Affonseca e Silva, Arcebispo eleito de São Paulo, a quem tem sido prestadas as mais significativas homenagens por parte de toda a população paulista.

Diariamente, chegam áquella tradicional cidade do nosso Estado numerosos fieis, entre os quaes se acham elementos de todas as classes sociaes, demonstrando, assim, a satisfacção unanime do São Paulo pela eleição do novo Arcebispo na pessôa do antigo Bispo Auxiliar do Sr. D. Duerte Leopoldo e Silva.

Para mais de 2.000 telegrammas, já recebeu Sua Excia. Revma., além das commissões que se constituiram especialmente para cumprimental-o em Itanhaem.

A posse do novo Arcebispo de São Paulo só será effectuada após o Congresso Eucharistico de Recife, tendo sido essa solemnidade, que a população paulista aguarda anciosamente, marcada para o dia 17 de Setembro.

* * *

Em agradecimento ás felicitações recebidas do sr. Prefeito Municipal, S. Excia. o Sr. Arcebispo eleito de São Paulo respondeu com o seguinte telegramma:

"Exmo. sr. dr. Prestes Maia, D.D. Prefeito Municipal:

O carinhoso telegramma com que v. excia. me honrou, trazendo-me as suas felicitações e as da cidade de São Paulo, pela minha elevação ao sólio Metropolitano, penhorou-me sinceramente. Agradeço de coração, expressando v. excia. meus ardentes desejos de trabalhar infatigavelmente pelo progresso de nossa querida terra, devotando-me sobretudo elevação espiritual nosso bom povo. Formulamos os mais ardentes votos pela administração v. excia., que tão extraordinariamente fecunda se vem revelando aos paulistanos, peço que aceite, juntamente com a cidade de São Paulo, minha affectuosa gratidão. Cordiaes saudações.

Arcebispo eleito de São Paulo."

S. Excia. Revma. D. José Gaspar de Affonseca e Silva

(Photographia recentemente tirada em Itanhaen)

Anniversario da ordenação sacerdotal do novo Arcebispo

O Exmo. Revmo. Sr. D. José Gaspar de Affonseca e Silva commemorou hontem o 16.º anniversario de sua ordenação sacerdotal.

Por essa auspiciosa data, toda a Archidiocese se congratula com o seu novo Pastor e nesse dia fornm, certamente, multiplicadas as preces que já teem sido feitas pelo novo Arcebispo eleito de São Paulo.

No proximo dia 15, festa da Assumpção de Nossa Senhora, celebra S. Excia. o anniversario de sua Primeira Missa

UMA TONELADA DE PREGOS

Edificantes declarações de um missionario no Brasil

Um jornal francez, referindo-se ás Missões Catholicas e aos seus acontecimentos, noticiou a commemoração do 50.º anniversario da chegada ao Brasil do Revmo. Fr. Tito Kuster, da prefeitura apostolica do Teffé, no Amazonas.

O Revmo. Fr. Tito, depois de servir nos Collegios de Marville e de Berlim, embarcou para o Amazonas, para ahi fundar conjuntamente com os Revmos. Pes. Xavier Liberman e Berthou a Missão do Teffé, no Amazonas.

A elle se devem todas as installações e obras da Missão, e na sua humildade não póde comprehender os elogios de seus superiores e dos fieis, respondendo-lhes: "Que tenho eu feito de notavel? Não resta duvida que tenho utilizado uma bôa tonelada de pregos, construindo uma duzia e meia de altares, de portas e de bancos; eu tenho applicado grandes martelladas sobre o dedo mas fóra disso, não tenho feito grande coisa e não acho nada que mereça ser festejado.

EM VISITA AO LEGIONARIO

O EXMO. REVMO. SR. BISPO DE NATAL

Encontra-se entre nós o Exmo. Revmo. Sr. D. Marcolino Dantas, Bispo Diocesano de Natal, que se acha hospedado na residencia dos Rvmos. Padres Carmelitas, na parochia de Hygienopolis.

Logo que chegou a esta capital, sabendo da eleição do Exmo. Revmo. Sr. D. José Gaspar de Affonseca e Silva para Arcebispo de S. Paulo, o illustre prelado foi até Conceição de Itanhaem levar seus cumprimentos ao successor de D Duarte Leopoldo e Silva.

No domingo passado, pronunciou um bello discurso por occasião do Te Deum em acção de graças pela eleição do novo Arcebispo, resado na Igreja de Santa Therezinha, discurso esse que publicamos hoje, mais adiante.

Segunda-feira ultima deu-nos S. Excia. Revma. o prazer e a honra de sua visita, acompanhado do Revmo. Frei Venancio, Vigario de Santa Therezinha. O Exmo. Revmo. Sr. D. Marcolino Dantas, recebido pelo Director e Redactores do LEGIONARIO, manteve-se com estes em demorada palestra, após haver visitado as dependencias redactoriaes e graphicaes deste orgão.

Attendendo ao pedido que lhe foi feito nessa visita, S. Excia. Revma. teve a bondade de escrever para o LEGIONARIO as impressões que leva do que já lhe foi dado observar em São Paulo, não regateando como se verá, expressões por demais generosas a este jornal:

"NA REDACÇÃO DO "LEGIONARIO"

"Enthusiasma ver que o espirito bandeirante de S. Paulo, vivo, claro e efficiente actua, civil e religiosamente, em todos os departamentos da vida paulista.

A capital, de um milhão e trezentos mil habitantes, é uma cidade moderna, bonita movimentada, industrial e hospitaleira.

Dirige o Estado um paulista patriota e intelligente, velho no criterio e amor acendrado a S. Paulo, e novo nas directrizes do seu fecundo governo. Desenvolvendo uma actividade invulgar, o Exmo. Sr. Adhemar de Barros encanta pela simplicidade e elegancia do seu trato fino e educado, e congrega sympathias em torno de sua interventoria.

O Clero paulista, numeroso e modelar preparado na escola de Dom Duarte, e na espectativa auspiciosa do governo espiritual de Dom Gaspar, entrega-se de corpo e alma ao amanho da vinha do Senhor, com dedicação e efficiencia que edificam o visitante.

O Seminario Central do Ypiranga é o canteiro das vocações onde desabrocham, viçosas, as flores do santuario. O Seminario menor de Pirapora fóra da cidade, é a sementeira que garante a vida do Ypiranga. Nestas duas casas de formação trabalham, vigorosamente, sacerdotes cultos e piedosos, do Clero archidiocesano, secular e regular.

Deve ser aqui carinhosamente lembrado o "jardim da infancia" do Seminario que o Padre Pavesio cultiva com um esmero que encne a alma de um Bispo e abre novos horizontes aos seus planos educacionaes.

As igrejas são monumentos de fé e patriotismo, de arte e embellezamento da capital. A matriz de Santa Cecilia é uma joia de fino lavor; e a de Santa Ephigenia é o Thabor das almas piedosas. A da Consolação consola mesmo. Todas são ninhos de piedade, onde as ovelhinhas de Jesus encontram o pasto espiritual franco e abundante.

Os collegiaes catholicos, arsenaes da intelligencia e do carácter, treinam a mocidade, para as lutas da vida, ministrando-lhe o antidoto da religião que corrige os males da sociedade.

A Congregação Mariana de moços é das mais bellas victorias de São Paulo catholico. Seus retiros espirituaes, durante o carnaval, levantam um éco tão vibrante, intenso e profundo que, vencendo as grandes distancias que nos separam, chega ao Natal, derramando no animo dos marianos de lá, a mais confortadora e harmoniosa repercussão. Avante, marianos de São Paulo, avante!

E o nosso LEGIONARIO? Está fadado a grande successo. Foi quinzenario. Passou a ser semanario. E, em breve, será diario. Já é ou não uma bonita victoria? Só quem não entende de imprensa não sabe quanto de sacrificio se despende para manter um jornal catholico.

Mas São Paulo tem catholicos verdadeiros e dadivosos, e tem, organisada, uma turma moça de bandeirantes de pensamento para varar os sertões da indifferença, vadear os rios do commodismo e desenterrar da alma paulista o ouro da fé e das sciencias, e trasel-o para a glorificação e esplendor da Religião.

Plinio Corrêa de Oliveira, culto, experimentado e organisador, e José Pedro Galvão de Sousa, moço ainda, mas piedoso e intelligente, seguidos de uma brilhante pleiade de jornalistas dedicados, partirão sem medo e sem desalentos, para a nova cruzada da boa imprensa.

A visita que acabo de fazer ao LEGIONARIO deixa-me a sadia impressão de encantamento, conforto e incitamento.

Sinto-me bem no meio da mocidade catholica paulista.

Bandeirantes do pensamento, avante! Parabens!

Salve, Maria!"

† Marcolino, Bispo de Natal

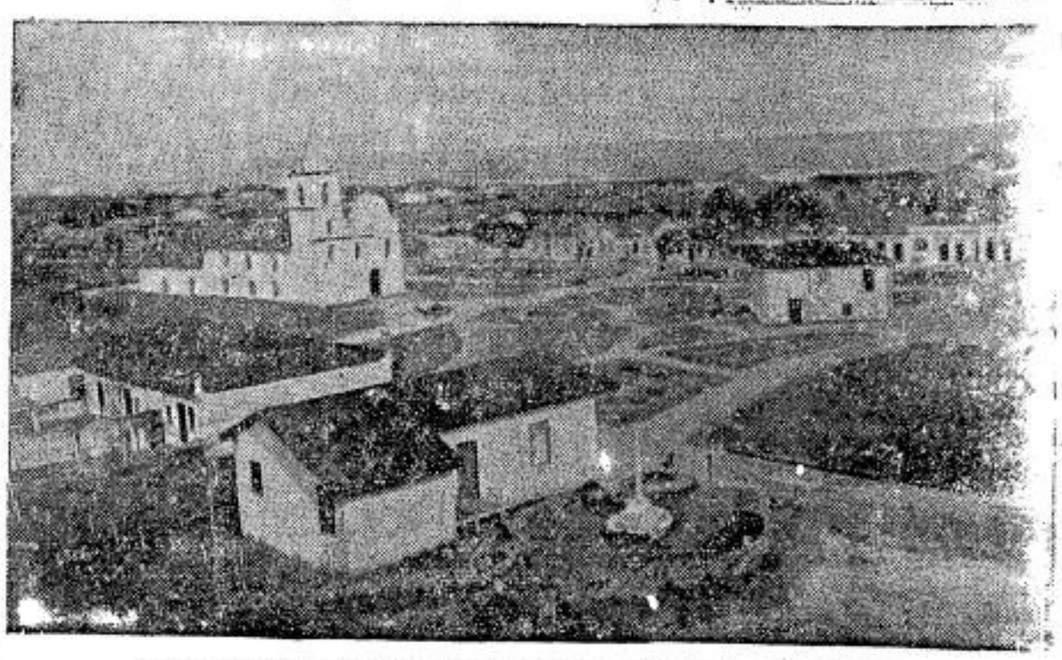

VISTA GERAL DA PITTORESCA E TRADICIONAL CIDADE DE CONCEIÇÃO DE ITANHAEM

LEGIONARIO

SEMANARIO CATHOLICO COM APPROVAÇÃO ECCLESIASTICA

Direcção:

Rua Quintino Bocayuva, 54
Sala 323 — Phone 2-7276
Redacção e administração:

Rua Immaculada Conceição, 59
Telephone 5-1536
Caixa Postal, 2849

Assignaturas:

Anno	15$000
" exterior	25$000
Semestre	8$000
" exterior	13$000
Numero avulso	$200

Rogamos aos nossos assignantes communicarem a mudança de seus endereços para a Caixa Postal 2849.

Annuncios

Peçam tabella, sem compromisso

Não publicamos collaboração de pessôas extranhas ao nosso quadro de redactores.

COMMENTANDO ...

ACÇÃO SUPPLETIVA DO ESTADO

Quando um criminoso não habitual é preso pela policia, elle se defronta com um Poder frio e impessoal, cujas engrenagens funccionam normal e regularmente, tivesse ou não tivesse commettido o crime. Se não fosse elle, alli estaria outro; e o delegado agiria com a mesma impassibilidade no cumprimento de seu dever funccional. Para o escrivão, elle e a sua historia nada mais são, talvez, do que uma grande e tediosa massada. A sua tragedia intima, a sua espantosa chaga moral, unica, irreversivel, inconfundivel, não é levada em conta ante o rythmo bem ordenado da administração publica. O criminoso é alienado daquillo que, no momento, adhoro mais intimamente á sua personalidade, daquillo que é mais seu: o seu crime, a sua deformidade pungente e radical. Tudo se transforma num processo, que passará por todos os tramites determinados em portarias e regulamentos, processo que será classificado e collocado ao lado de outros processos iguaes. Assim, o crime se torna, para o criminoso, uma especie de qualidade natural, como outros, por exemplo, são extrangeiros, e, por isso, tambem precisam de passar pela policia.

Já o mesmo não acontece quando um pae castiga a seu filho, ainda que severamente, por alguma falta grave. Desta feita, a punição não vae de administrador a administrado, mas de coração a coração. O filho percebe que não é indifferente em relação a quem o castiga. Não é a incorrecção em quanto tal, mas elle, pessoa incorrecta, que é attingida. E' de sua personalidade faltosa que alguem, que o ama, procura extirpar um abcesso moral, por isso que o ama. Tudo se passa no recesso da intimidade, de communhão de duas pessoas humanas.

Ahi estão dois casos typicos do modo de ser de duas especies de autoridade. A primeira se caracteriza pela "exterioridade"; a segunda, pela "intimidade". Evidentemente, ambas são necessarias, dada a defectibilidade da natureza humana. A ultima, porém, é mais perfeita.

Ora, a autoridade "exterior" é propria do Estado, especialmente do Estado moderno. De facto, ha uma "ausencia" visceral nas relações entre o individuo e o Estado burocratico, schematizado, de nossos dias. Nessas relações, perde-se o conteúdo mais profundamente humano da sociedade e das instituições, assim como se evaporaria uma essencia aromatica entre as rodas de uma engrenagem.

Esses principios são muito de serem lembrados em se tratando de uma questão extremamente delicada, que exige o maximo de "intimidade", tal como só se encontra no ambiente familiar: o Serviço Social. O processo de reajustamento social de individuos desajustados deve ser presidido por esse espirito de "intimidade" familiar, essencialmente christão catholico, que nos faz ver no necessitado, moral ou material, nosso irmão, pae ou filho. Como se vê, está-se deante de uma dessas coisas que exigem decidida vocação por parte de quem a pratica.

Por isso mesmo, a acção do Estado, nesse particular, deve ter um cunho nitidamente supletivo, evitando-se cuidadosamente, qualquer intervenção formal.

Foi o que comprehendeu, claramente, a administração parahybana. Em recente decreto, o Interventor naquelle Estado transferiu para a Archidiocese local o dominio de bens immoveis, em que funcciona importante obra social. Entre as considerações, que justificavam o decreto, achava-se "a necessidade de incrementar obras de acção social, facultando-lhes, para maior utilidade, meios de exercer a sua finalidade educativa e regenerativa."

Eis o caminho certo: collaboração material, deixando intacta a autonomia da instituição.

Plinio CORRÊA DE OLIVEIRA

A. P. F.

O problema do ensino secundario é, hoje em dia, a "bête noire" de quantos se occupam realmente de sociologia e de problemas administrativos e politicos no Brasil. Evidentemente, não falta entre nós uma certa cathegoria de sociologos que leem os problemas estudados por congeneres da França, da Allemanha ou dos Estados Unidos, e que, muito gravemente, se põe a discorrer sobre elles, com a certeza plena de que existem entre nós, com as mesmas modalidades e com o mesmo grão de importancia com que os pintam os livros de sociologia do exterior. Mas a sociologia authentica, aquella que não se contenta com divagações de gabinete mas desce á realidade afim de a estudar objectivamente, esta se alarma hoje em dia com a questão do ensino secundario, vendo nella, já não um problema corriqueiro e de facil solução, mas um cancer devorador, que se installou no amago de nossos mais fundamentaes interesses, e que cumpre extirpar quanto antes, afim de evitar para o Brasil um futuro que, sem qualquer pessimismo, se poderia chamar cathastrophico.

Esta questão do ensino secundario tem sua historia. E parece-me que esta historia vale a pena ser contada, pois que ella entra, agora, em uma phase promissora e brilhante, que devemos encarar com a mais legitima e sadia satisfacção.

*

De ha muito, o problema do ensino secundario existe e se vem agravando. No tempo já distante — entre 1921 e 1926 — em que fiz meu curso gymnasial, já fui uma victima dos erros deploraveis que, de lá para cá, tem tido um desenvolvimento terrivel, calculavel apenas em cifras astronomicas.

Lembro-me perfeitamente da indignação com que meus collegas e eu nos submettemos ás exigencias francamente arrasadoras dos programmas officiaes. Alguns exemplos darão disto uma idéa. No curso de Chorographia, eramos forçados a decorar — sob pena de uma inexoravel reprovação — todos os nomes de rios, lagos, montes, montanhas, riachos, monticulos e até quasi das simples poças de agua que demarcavam os limites do Brasil com os demais paizes, e os dos Estados uns com os outros. Accrescente-se a isto que nosso paiz é dos mais extensos do mundo, que além disto elle tem 21 Estados com fronteiras internas interminaveis, e ter-se-á a idéa do esforço inutil que se exigia dos pobres gymnasianos de meu tempo. Em Historia do Brasil, havia um erro analogo. Eramos, por exemplo, forçados a decorar o numero exacto e as diversas variedades das embarcações que compunham as expedições que vinham ao Brasil. Entretanto, em geral, ignoravamos a distincção entre "chatas", "navios redondos", buques, caravellas, etc. Tinhamos que saber na ponta da lingua todas as datas dos menores motins ou das datas mais insignificantes da vida de nossos principaes homens de Estado. Entretanto, não restava nem sequer aos professores os mais competentes e syntheticos, o tempo necessario para uma explicação intelligente e interessante dos acontecimentos historicos, porque a decoração papagaiesca exigida pelo programma tomava todo o tempo. Em materia de sciencias naturaes, o chaos era completo. Só de botanica, tinhamos, se me não engano, mais de 200 pontos. Não havia animalculo maritimo ou avesinha do mais remoto recanto da China, cujo nome não devessemos decorar. E botanica e zoologia eram apenas capitulos da Historia Natural que tinhamos de ingerir! Quanto á Chimica, o fracasso era total: deviamos saber fabricar... theoricamente, é claro, todos os corpos e decorar todas as possiveis reacções, com grande indignação minha, pois que eu não podia deixar de reflectir que minha inclinação era para a advocacia e não para o mister de pharmaceutico ou de tintureiro!

De lá para cá, é incalculavel como se tem agravado a situação. Abarrotados de uma sciencia inteiramente oca, e ocos de uma sciencia authentica, nossos jovens gymnasianos concluem em via de regra seu curso com uma verdadeira ogerisa ao estudo, e adquirem o habito pessimo de considerar as aulas como uma amolação superflua, a que se deve submetter um alumno, para obter um diploma lucrativo. De sorte que todo o segredo consiste em tornar as aulas mais atrahentes por meio da prosa e da indisciplina, e os exames mais faceis por meio da cola.

*

Como em geral acontece entre nós, todo o mundo gemia indolentemente a respeito de uma tão grande soma de males, e tudo continuava na sua marcha habitual.

O Pe. Arlindo Vieira, S. J., foi a figura central de uma campanha salvadora, que rompeu este marasma criminoso. Pela imprensa, pela acção individual junto a nossas altas autoridades, pelas suas relações com elementos de grande valor no ensino privado, e sobretudo pela sua grande cultura e pela preciosa experiencia colhida nos Collegios da Companhia de Jesus, que estão sempre na primeira plana dos que entre nós existem, moveu elle uma lucta de vida e de morte contra taes abusos, ferindo muitas vezes susceptibilidades illegitimas e interesses inconfessaveis, mas prestando, com seu esplendido desassombro, á Igreja e ao Brasil, um serviço á altura das tradições do habito religioso que veste.

A grande vantagem da campanha do Pe. Arlindo Vieira foi de crear um estado geral de descontentamento, ou, melhor, de transformar em um vigoroso movimento de opinião o descontentamento somnolento e apathico que dominava toda a população. Não faltou, neste sentido, quem qualificasse sua bellissima campanha de destructiva, e não de constructiva. E' que a certos olhos de uma inegualavel myopia não acode a reflexão de que, no Brasil sobretudo, o primeiro passo para se encontrar a solução de um problema consiste em mostrar que o problema existe, em crear a proposito delle um geral descontentamento, a arregimentar um movimento sério, para dar finalmente a este movimento a bandeira de uma obra realmente constructora. A homens que não sentem a gravidade da situação em que se encontram, qualquer construcção parece difficil e até irrealizavel, porque conservam a esperança de que as coisas se arranjarão por si. O primeiro passo para se resolver um homem a agir constructivamente é indignal-o contra os males que o affligem. A firmeza de seu proposito regenerador, a energia com que procurará o remedio salvador, está na proporção de seu descontentamento contra o seu mal.

E essa obra foi o primeiro passo da realização do Pe. Arlindo Vieira.

*

Chegou, entretanto, agora, a phase da colheita. O grão da boa doutrina já foi semeado, o fermento da ira santa já foi disseminado. Hoje em dia, graças a esta campanha de que o Pe. Arlindo Vieira foi a expressão mais nitida e caracteristica, na massa das familias brasileiras uma reacção se esboça.

E por isto, fundou-se no Rio de Janeiro a "Associação dos Paes de Familia", que se propõe o programma de luctar pelos principios das Encyclicas Casti Connubii e Divini Illius Magistri, contra os desregramentos hallucinantes da nossa legislação sobre ensino secundario.

Essa associação, que, segundo o habito carioca, está sendo designada mais brevemente como A.P.F., é a cupula da obra grandiosa do Padre Arlindo Vieira. Propõe-se ella levantar pelo Brasil inteiro uma verdadeira cruzada contra nossos males actuaes, de tão profundas repercussões sobre a formação religiosa e moral da infancia.

Perante esta cruzada, não poderá haver sympathizantes apathicos e inefficazes. A sua causa é uma causa nacional. Mais ainda, pela sua relação com a causa da Igreja, ella se eleva á altura de uma verdadeira guerra santa. E, diante de uma guerra santa, não ha sympathizantes: ha desertores ou soldados.

Attendendo com immenso prazer a um appello que lhe foi dirigido, o LEGIONARIO se alista desde já como cruzado desta grande guerra, mais importante talvez do que muita lucta cruenta que nossa Historia registra. E ao mesmo tempo convidamos ardentemente nossos leitores a que sigam nosso exemplo.

CONTINUAÇÃO DA 1.ª PAGINA

Idéas em Exposição

dentro do qual aquelles aventureiros lançavam toda a cidade.

Pode-se pois imaginar o pesar ardente que tal situação provocava nas Autoridades Ecclesiasticas.

●

Para aggravar este estado de coisas, não faltavam elementos que fazendo abstração das considerações acima, e vendo no samba apenas seu interesse artistico (???), entendiam que não deveria elle ser supprimido. Em outros termos, sendo o samba um phenomeno digno de estudo, Nosso Senhor que se arranjasse como entendesse com as offensas que Lhe eram feitas. O que era essencial, é que o samba não desapparecesse. Neste anno, taes elementos tentaram até uma certa campanha pela imprensa a favor da manutenção do samba.

●

Posto de lado taes considerações pseudo-scientificas, pois que a verdadeira sciencia nunca pode voltar-se contra os direitos de Deus, a Chefatura de Policia attendeu exclusivamente aos interesses da moralidade publica, e ordenou um severo policiamento em Pirapora.

O resultado pode ser resumido em poucas linhas. A despeito de o samba já ter sido prohibido em 1938 e a Policia ter annunciado por edital sua prohibição em 1939, nunca Pirapora esteve mais cheia. A alegria era geral. A cidade apresentava um aspecto ao mesmo tempo piedoso e festivo, pela affluencia de elementos ordeiros e moralisados, comquanto procedentes, na sua maioria das classes mais modestas da população. O commercio foi movimentado pelas compras desses romeiros, gente economica se bem que pobre, e que por isto tem uma capacidade acquisitiva maior. E — o que é o essencial — o Senhor Bom Jesus foi adorado pelos fieis, sem soffrer as blasphemias dos desordeiros que, sob capa de uma antiga tradição, O offendiam atrozmente nos annos anteriores.

●

A Providencia permitiu-nos a alegria de ter mais um facto agradavel a noticiar nesta secção, na qual em geral somos forçados por dever de officio a publicar mais de uma vez coisas entristecedoras.

Ninguem ignora que a Radio Educadora Paulista, depois de ter cedido seu microphone a elementos da Hespanha vermelha franqueou-o á propaganda espirita. Tal situação, que causava no publico paulista, todo elle catholico e portanto vigorosamente anti-espirita, um justificado pesar, vinha submettendo aquella estação a uma impopularidade crescente, que redundou para ella em um visivel declinio de sua influencia sobre o publico. Felizmente, porém a direcção daquella associação radio-emissora comprehendeu o seu grave erro, e hoje podemos affirmar positivamente que ella cessou usuas irradiações espiritas de modo irrevogavel.

Isto posto, nossos votos são de que ella prospere na sua nova orientação lembrada sempre de que não é possivel ter autoridade moral e prestigio junto ao Brasil catholico — e outro Brasil não ha — quando uma estação se transforma em porta-voz dos inimigos da Igreja e da Patria.

CATHOLICOS

Comprem EXCLUSIVAMENTE suas Joias e seus Presentes na conhecida

JOALHARIA

CASA CASTRO

OFFICINAS PROPRIAS

RUA 15 DE NOVEMBRO N.º 26 (Esquina da Rua Anchieta)

Unicos concessionarios dos AFAMADOS relogios "ELECTRA"

REVMO. PADRE CURSINO DE MOURA

Transcorre hoje o anniversario natalicio do Revmo. Pe. Irineu Cursino de Moura, Director da Federação das Congregações Marianas.

E' com grande alegria que os Congregados Marianos veem passar uma data para elles tão significativa.

No Revmo. Pe. Cursino já se acostumaram a admirar o guia dedicado e ardoroso do movimento mariano que, de ha alguns annos para cá, vem conquistando toda a mocidade paulista. Não é preciso dizer do que a mocidade do nosso Estado e de todo o Brasil deve ao Revmo. Pe. Cursino, escolhido pela Providencia Divina para ser o grande orientador das Congregações Marianas entre nós.

REVMO. PE. IRINEU CURSINO DE MOURA

Acougue Bella Cintra
de
Crea Gilberto
Rua Augusta, 713
Phone: 4-3630

Aviso aos nossos leitores e amigos

Devemos prevenir os nossos leitores e amigos de que um sr. Biondi, que tem percorrido algumas localidades dizendo-se nosso representante, não nos é conhecido. Tomámos a respeito as providencias necessarias.

Prevenimos tambem que nossos representantes devem provar sua identidade. OS VIAJANTES NÃO SEGUEM PARA QUALQUER CIDADE SEM PRÉVIO AVISO AOS NOSSOS REPRESENTANTES LOCAIS

O Espiritismo e o projecto do Codigo Criminal Brasileiro

Dalmo Belfort de MATTOS

O projecto do codigo criminal, ora em discussão no Rio de Janeiro, apresenta numerosas innovações no campo do direito. A adopção de novas penalidades, a individualização levada a grau muito superior ao actual, a punição severa aos delictos por omissão — já suscitaram acalorados debates.

Surge, agora, o art. 234 § unico, n.º 1, como objecto de explanações e polemicas.

Enquadra-se elle entre as disposições tendentes a salvaguardar a saúde publica. "Qualifica como crime, e estabelece punição para o uso de gestos ou palavras como meio de formalidade curativa".

Esse dispositivo visa directamente cohibir a "medicina espirita", embora possa eventualmente applicar-se ao hypnotismo therapeutico e ás praticas eugenicas da psychanalyse.

Assim sendo, suscitou um acervo de considerações. Entre ellas, destacamos as do Dr. A. Camara Leal, publicadas no "Correio Paulistano", dias atraz, sob o titulo que adoptámos. O notavel causidico, redactor das "Reflexões juridicas" não conserva a calma do jurista. Mas sim a vivacidade do advogado. Seu artigo não é parecer. E, sim arrazoado. Vivo, violento, apaixonado mesmo.

Sustenta elle "que o homem é geralmente escravo de suas preferencias ideologicas". Que o autor do "Projecto... descendente de illustre titular romano, catholico militante, procurou desfechar um golpe certeiro e mortal contra o espiritismo. Tel-o-ia feito "tendo em mira não punir crime onde crimes não existem, mas impedir a pratica do espiritismo, não porque represente ella qualquer perigo social, mas porque incide no odio sectario dos que professam principios religiosos que lhe são antagonicos". (sic)

Como se tal não bastasse, continúa Camara Leal, o projecto viola a liberdade de cultos assegurada pela Constituição. Impede a pratica da caridade. E constitue um "instrumento de partidarismo sectario" (sic).

Ante tão violento libello, cabe-nos dizer, e, sendo necessario, provaremos:

I°) O projecto do Codigo Criminal não innova substancialmente, em seu art. 234. Apenas consolida principios esparsos no Codigo de 1890, e já ha muito applicados pelos Tribunaes.

II°) O dispositivo legal deve ser mantido pois visa cohibir uma pratica prejudicial á saúde, á ordem publica, e aos bons costumes.

III°) As disposições da carta Constitucional sobre a liberdade de cultos não são contrarias.

Senão vejamos:

I)

O artigo em debate inclue, entre os crimes contra a incolumidade pessoal ,a pratica da medicina espirita.

Ora, já o art. 157 do Codigo Penal vigente considera crime:

"**praticar o espiritismo**", a magia e seus sortilegios.... para inspirar sentimentos de odio e amôr, **INCULCAR CURAS DE MOLESTIAS**, curaveis ou incuraveis, emfim fascinar e subjugar a credulidade publica".

Commina-lhes pena de 1 a 6 mezes de prisão celular. E

"se por influencia ou consequencia de qualquer destes meios resultar ao paciente privação ou alteração, temporaria ou permanente das faculdades psychicas",

pena: de 1 a 6 annos.

Taes disposições não se applicam sómente ao "baixo espiritismo". Alcançam, tambem o outro, em diversas de suas manifestações. Assim, vemos o accordão do TRIBUNAL DE RELAÇÃO DO ESTADO DO RIO cassar um habeas-corpus concedido pelo juiz criminal de Nictheroy em beneficio de uma professora de "chiromancia scientifica, graphologia e psychologia experimental". Allegando que a fusão destas materias constitue "ESPIRITISMO, CONDEMNADO PELO NOSSO CODIGO" (ap. Leonidio Ribeiro e Murillo Campos — "O espiritismo no Brasil")

Diz o venerando accordão citado:

"Tudo isto não passa de sortilegio da magia, e entra por conseguinte, com o espiritismo..... na prescripção prohibitiva do nosso Codigo Penal..."

II)

Entende, porém, o Dr. Camara Leal que não cabe ao legislador crear crimes, onde elles não existam. De accordo. Mas não podemos esquecer que, como diz JULIANO MOREIRA, o espiritismo, a syphilis e o alcoolismo entram com 60% dos casos observados em nossos manicomios.

Não podemos esquecer que, no dizer de MAGNAN, o espiritismo apresenta papel duplamente pernicioso: pathoplastico e pathogenico. Ou seja, gerando disturbios psychicos, ou aggravando-lhes o colorido morbido.

Não esqueçamos o quadro sinistro que nos apresenta VIOLET em seu livro "Le spiritisme dans ses rapports avec la folie": "os delirios espiritas polymorphos dos debeis, delirios espiritas episodicos dos nevropathas, delirios espiritas de evolução sistematica, as melancolicas espiritas".

Cabe-nos ainda salientar a MEDIUMPATHIA externa e interna. Nella "occorrem", no dizer de LEONIDIO RIBEIRO, "perturbações graves, inclusive o suicidio, porém, sem grande repercussão no estado somatico".

Na mediumpathia externa sobrevêm as allucinações auditivas, generalizando-se mais tarde ao olfacto e ao paladar. Na forma interna predominam as perturbações cenesthesicas.

Numa e noutra, porém, é frequente o delirio com base persecutoria. Julgando-se victima de "maus espiritos" o paciente procura vingar-se nos cumplices que estes tenham na terra, tomando medidas de represalia, que podem chegar ao assassinato.

Bem sabemos que, no "baixo-espiritismo" macumbeiro, a psychose tem um evolver mais rapido, mercê do som obsecante dos membranophones, ao emprego de fumos inebriantes (pango, na Amazonia, jurema nos catimbós do Nordeste, diamba em certa região dos Cariris, etc.). O assumpto, aliás, encontra-se estudado no proprio "Correio Paulistano" por Dalmo Belfort de Mattos, sob o titulo "A responsabilidade penal e as macumbas" (1935).

Mas o chamado "alto espiritismo" tambem provoca os disturbios alludidos . Vejam-se os casos clinicos referidos por RUBINOVITCH (Aliénés et anormaux") Ballet et Monier Vinard (Sur un cas de délire de mediumnité, in Annales medico-psychologiques Set. 1903), por Nina Rodrigues, em Taubaté, por Leonidio Ribeiro e Murillo Campos etc.

Ora, nenhum destes autores é catholico "sectario". Não o são nem Nina Rodrigues, livre-pensador, nem Rubinovitch, judeu, nem Monier Vinard, positivista, nem Leonidio Ribeiro e Murillo Campos, livre-docentes da Faculdade de Medicina do Rio de Janeiro.

A MEDICINA ESPIRITA

Mas, diz o Dr. Camara Leal, prohibir a medicina espirita é impedir a pratica da caridade, e a possibilidade de curas variadas. Ora, resalta dos inqueritos realizados em nosso meio que a caridade raramente é praticada pelos "medicos" espiritas. Não o foi pelo Centro Espirita "Redemptor", do Rio de Janeiro; não o é pelo "Centro Pae Jacob", em nossa Capital, para citar dois mais conhecidos.

Quanto ás curas espiritas, é o proprio RICHET ,tantas vezes citado pelo Dr. CAMARA LEAL — aquelle Richet quem Afranio Peixoto chama de maior genio medico contemporaneo — que vem dizer, em artigo inserto no "Le Mois":

"Uma verdade resalta com toda a evidencia: — é que nós não sabemos nada, absolutamente nada, nem das pessoas, nem das coisas.... Nós vivemos como num sonho, e, talvez, não tenhamos comprehendido nenhuma das agitações e tumultos deste sonho".

Esse artigo acha-se transcripto pelo "Correio Paulistano", de 30-8-36, sob titulo "O futuro da Metapsychica".

Ora, se Richet, após annos de pesquiza, considera nada saber da essencia dos phenomenos metapsychicos, se confessa serem suas ,considerações "algo vaporosas" — como permittirmos a individuos ignorantes, analphabetos, muitas vezes, a manipulação de forças cujo alcance ignoramos?

Aliás, é o proprio Charcot — o grande pesquizador da Salpetrière, que nos adverte dos perigos do hypnotismo e therapeuticas semelhantes. Diz elle (ap. GALDINO SIQUEIRA — O Dir. Pen. Bras., vol. 2.o, pag. 73):

(Conclue na 7.ª pag.)

PADRE CHICO

Falleceu domingo ultimo uma das mais representativas figuras do clero paulista. Quasi centenario, depois de um longo exercicio dos misteres sacerdotaes, o Revmo. Pe. Francisco Carlos de Alvarenga, por todos conhecido como Padre Chico, achava-se ultimamente recolhido no Asylo S. Vicente de Paulo, nas Perdizes.

Sobre o fallecimento desse virtuoso sacerdote, a Curia Metropolitana fez publicar o seguinte Edital:

"De ordem do Exmo. e Revmo. Monsenhor Dr. João Martins Ladeira, Vigario Capitular da Archidiocese, communico aos revmos. clero secular e regular e fieis do Arcebispado que, domingo ultimo, 6 do corrente, faleceu nesta Capital, no "Asylo de São Vicente de Paulo", confortado com os santos sacramentos da Igreja, o Revmo. Pe. Francisco Carlos de Alvarenga, na idade de 95 annos. Padre Chico, o appellido que lhe davam os intimos e conhecidos, foi um digno sacerdote, natural da cidade de Taubaté, descendente do nobre familia paulista, que se distinguiu sempre pela fidalguia de costumes e boa religião. As virtudes caracterizadoras do saudoso Padre Chico foram as da humildade e da abnegação dos bens terrenos, que o approximaram, sobremaneira, do Senhor Jesus, nosso Mestre e nosso modelo.

Além destas qualidades invejaveis, enfeitou-lhe a alma uma outra pouco apreciada em nossos dias, e até não raro deturpada nas dobras da hypocrisia e da mentira: a sinceridade. Foi um sincero e pautou todos os actos da sua longa existencia nos moldes deste superior predicado. Piedoso e bom, amigo dos pequeninos e dos seus collegas de sacerdocio, o desapparecimento terreno desse verdadeiro discipulo de Jesus Christo enche-nos o coração, ao mesmo tempo, de uma saudade immorredoura e de uma suave consolação.

S. Excia. Revma. Mons. Dr. Vigario Capitular, recommenda ás orações e suffragios do revmo. clero e fieis do Arcebispado a alma de quem, sacerdote do Senhor, a todos pregou a verdade christan, com os gestos de virtude acrysolada e de exemplo inolvidavel. São Paulo, 8 de Agosto de 1939. (a) Conego Deusdedit de Araujo, secretario "ad-hoc" de S. Excia. Revma."

ATTESTADO ELOQUENTE

Triumpho inconfundivel do "GALENOGAL"

O illustre Dr. Alf. Avena, eminente Medico Operador, formado pela Real Universidade de Napoles, conceituadissimo clinico em D. Pedrito, Rio Grande do Sul, assim se manifesta:

"Avesso por habito a dar attestados laudatorios a quanto especifico infesta a therapeutica moderna, sinto o dever de dar publico testemunho de que vindo, ha muito, receitando o preparado "GALENOGAL", formula do meu eminente collega Dr. Frederico W. Romano, tenho colhido os mais inesperados resultados nos casos de SYPHILIS terciaria, especialmente, e em todas as manifestações mórbidas de origem syphilitica. Sendo um preparado baseado em principios scientificos e o que mais importa, privado de alcool, encontra a sua indicação positiva nas fórmas infecciosas mais complexas e graves. Agora mesmo, tenho presente, entre tantos doentes tratados, um caso de ECZEMA syphilitico, rebelde a todos os meios empregados e que resolveu-se brilhantemente após sómente 4 frascos de "GALENOGAL".

Eis a expressão legitima da verdade, que expontaneamente declaro pelo bem dos que soffrem, representando hoje o "GALENOGAL", para mim, um meio energico de combate á SYPHILIS entre os melhores preparados, quer nacionaes quer extrangeiros."

Na Grande Exposição Internacional do Centenario, no Rio de Janeiro, em 1922, foi o UNICO classificado pelo Jury como **Preparado Scientifico** — e premiado com — **Diploma de Honra** — distincções essas que nenhum outro similar mereceu.

O "GALENOGAL" encontra-se em todas as Pharmacias e Drogarias do Brasil e das Republicas Sul-Americanas.

L. D. N. S. P. — n.º 963 N.º 3 Aps/c.

HYMNO DO 3.o CONGRESSO Eucharistico Nacional

Prosseguem activamente em todo o Brasil os aprestos para o 3.º Congresso Eucharistico Nacional, a se realizar em Recife, de 3 a 7 de Setembro; de todos os Estados do Brasil affluem áquella cidade, as mais animadoras noticias de peregrinações que se organizam, e das quaes participarão numerosas personalidades do clero e da sociedade catholica.

Os peregrinos paulistas fretaram do Lloyd Nacional o vapor "Pedro I", ha pouco tempo reformado e que já está com suas accomodações todas tomadas, devendo transportar cerca de 400 pessoas até a formosa capital pernambucana.

Em Recife, população e governo esmeram-se em preparar condignamente sua cidade para a realização desse Congresso, tendo sido tomadas pela Prefeitura as medidas necessarias para o alojamento dos numerosos peregrinos.

No "navio-capella" "Pedro I", seguirá de São Paulo a imagem milagrosa de Nossa Senhora Apparecida, que ficará exposta por alguns dias numa das igrejas desta Capital antes de ser transportada para Santos.

Temos o prazer de publicar hoje a letra do Hymno do 3.º Congresso Eucharistico Nacional, escripto por D. Aquino Corrêa, sendo a musica da composição do Frei Basilio Rower.

I

Aos clarins do Congresso Sagrado
Pernambuco se ergue varonil
E Recife se fez, lado a lado,
Cathedral, onde reza o Brasil.

Côro

Eia, sús, oh! Leão do Norte!
Ruge ao mar o teu grito de fé!
Eu creio em ti, Hostia Santa, até a morte
Quem não crê, Brasileiro não é!

II

Viva a Hostia! e na praia tão linda,
A onda em lyrios se lhe abre a cantar
Cante o mar, e os coqueiros de Olinda
Batam palmas aos hymnos do mar!

III

Viva a Hostia! E nos rasgue horizontes,
Nestes céus do Cruzeiro do Sul
Onde mais do que todos os montes,
Guararapes rebulham no azul.

IV

Viva a Hostia! E a seus pés roguemos
Sob as bençãos da Virgem no além
Pela Patria que tanto queremos
E respondam os anjos Amen.

OS MELHORES PREÇOS
E A MELHOR QUALIDADE

Generos alimenticios, Vinhos, Frios, Fructas... Biscoutos

EMPORIO MONTENEGRO
RUA AUGUSTA, 1.559 (Esq. R. Luiz Coelho) — Phone 7-0035

MERCEARIA AVENIDA
AV. BRIG. LUIZ ANTONIO, 2.098 — (Em frente á Igreja Immaculada Conceição) — PHONE 7-5453

distribuidores da
MANTEIGA "BANDEIRANTE"
(A nata das manteigas)

Quando todos os remedios tiverem falhado: RECORRA ao
HEPACHOLAN XAVIER
O REMEDIO QUE CURA AS MOLESTIAS DO FIGADO

Indicador Commercial

ACCESSORIOS p| automoveis

O MELHOR SORTIMENTO
Importação Directa
ISNARD & CIA.

AVIAMENTOS p| alfaiates

STOCK COMPLETO
Consultem a
CASA ALBERTO
LARGO S. BENTO N.º 10

BICYCLETAS
TODOS OS PREÇOS
TODAS AS MARCAS
ISNARD & CIA.

BRINS

SORTIMENTO VARIADISSIMO
Importação Directa
CASA ALBERTO
LARGO S. BENTO N.º 10

CASIMIRAS

Aurora — Printex — Piriquito
Nacionaes e Extrangeiras
CASA ALBERTO
LARGO S. BENTO N.º 10

LITURGIA

O OFFERTORIO O

A Missa dos fieis começa com a saudação que o celebrante lhes dirige **Dominus vobiscum** a que, sem que se trate de uma oração collectiva, accrescenta: **Oremus.** Com esta palavra o sacerdote desperta os fieis, parece chamal-os á oração, a se unirem e elevarem a Deus, pois se approxima o momento do grande Sacrificio.

Segundo o Ordo I, de principios do seculo VIII, o Offertorio consistia na cerimonia das offertas de pão e vinho feitas pelo clero e pelo povo. Recebidas as oblatas pelo bispo na balaustrada da abside, a um signal seu, era transportada ao altar pelo arcediago apenas a quantidade necessaria para a communhão dos fieis. O restante era para os pobres ou para o culto. Si era um dever offerecer pão e vinho, era tambem privilegio. Catechumenos, penitentes e excommungados ficavam prohibidos de fazer offertas. Como acceitar obiações daquelles que viviam em desintelligencia com seus irmãos, opprimindo os pobres, retendo os dons feitos em nome dos defuntos?

As secretas conservadas em nosso Missal, geralmente apresentam a Deus o dom dos fieis e pedem uma bençam quasi sempre espiritual, de accordo com o mysterio ou solemnidade do dia.

A offerta dos cirios accesos, do pão e dos dois barriletes de vinho pelo bispo recemsagrado ou novo abbade, nas Missas de sagração ou bençam, são um vestigio das oblações antigas.

Tudo quanto se designa hoje com o nome de Offertorio é uma simples cerimonia accidental, e preparatoria ao sacrificio que se vae seguir, porque nas antigas ordens romanas não se faz menção alguma das orações ditas pelo sacerdote ao offerecer o pão e o vinho, ao misturar-lhe agua e lavar as mãos: tudo isto era feito em silencio.

•

O sacerdote depois de lêr o Offertorio, descobre o calice, toma a patena com a hostia, sustentando-a com ambas as mãos diante do peito, eleva os olhos á Cruz e baixando-os immediatamente diz a primeira oração.

As orações da oblação se relacionam: 1) Com a materia do sacrificio, isto é, o pão e o vinho; 2) Com o Corpo e Sangue de Jesus Christo, nos quaes ella será transformada.

A oração que acompanha a oblação do pão e do vinho, tem por effeito retirar essas duas substancias do uso commum; é, por assim dizer, uma primeira santificação dessa materia, tornando-a mais agradavel a Deus.

Diz D. Guéranger que o pensamento do padre vae mais adiante; elle pensa na hostia que dentro em pouco estará consagrada — Hostia que é a unica verdadeira.

E' que a oblação desde esse momento tende necessariamente á transubstanciação dessa dupla materia no Corpo e Sangue de Christo.

•

A primeira oração Súscipe é encontrada no seculo IX no Liber precationum, livro de orações de Carlos, o Calvo (875-877). O celebrante offerece ao Eterno Pae a Hostia sem macula, como na antiga lei. Ella vae-se transformar na unica Victima Immaculada, que é Christo, pois só Ella poderá agradar a Deus.

Compenetrado de sua indignidade ante Deus, o padre reza primeiro por si mesmo, pedindo a purificação de toda falta. Roga depois a Deus pelos assistentes, e finalmente por toda a Igreja, pelos vivos e defuntos. Todos participarão desse sacrificio, pois o Christo morreu por todos.

Nós devemos rezar com o celebrante essa oração, entrando nas disposições humildes e confiantes do ministro de Deus. E' curta, mas quantos pedidos ella contém!

•

Deus qui humanæ...

Antes de derramar a agua no calice, o padre fazendo o signal da cruz sobre a galheta diz: **Deus qui humanæ substantiæ...** pedindo ao Todo Poderoso que, pela mistura desta agua e vinho, nos torne participantes da divindade de Christo. Esta oração como as cerimonias que se seguem são grandemente significativas. Esta mistura da agua — uma gota — ao vinho, recorda o sangue e a agua que sahiram do lado de Nosso Senhor.

Nosso Senhor não precisa sêr abençoado, mas a humanidade sim, e é por isso que o padre faz um signal da cruz na agua. Benzendo a agua, isto é, a humanidade, o padre mostra que ella é chamada a uma vida sobrenatural.

Na Missa de defuntos não se benze a agua, o que confirma a doutrina de que a agua representa a humanidade. A Igreja tem jurisdicção nas almas que vivem na terra, e a exerce abençoando-as, o que não pode fazer com as que formam a Igreja padecente.

(Continúa)

Serviços em Mimeografo

Com perfeição executa

José Francisco de Castro

que dispõe de bons auxiliares e bom desenhista para serviços ilustrados.

Rua Anhangabahú, 100 — Telefone, 4-7092
SÃO PAULO

ZENITH
LONG DISTANCE RADIO

APRESENTA AGORA
'O INVENCIVEL"

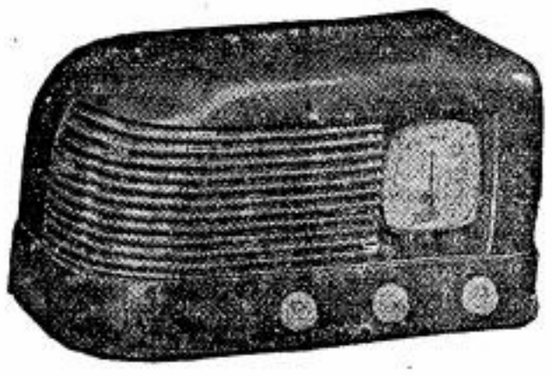

5 VALVULAS ONDAS CURTAS E LONGAS
UM RADIO DE LONGO ALCANCE
AO ALCANCE DE TODOS

•

Peçam demonstrações sem compromisso a

AMERICO NICOLATTI

Praça Ramos de Azevedo n.° 18 — 1.° andar
Telephone: 4-4423

Uma creança

BEM VESTIDA

REFLECTE O
BOM GOSTO MATERNO

• Para vestir seus filhos com elegancia, visite a nossa Secção de Creanças. Estamos agora offerecendo um lindo sortimento de roupinhas de linho superior, em estylos distinctos e modernos.

A Exposição

A CASA N.o 1 NA PRAÇA DO PATRIARCHA

Grande Kermesse

O bairro de Pinheiros viverá no proximo mez de Setembro, horas da mais intensa alegria, com a realização na Praça Benedicto Calixto (em frente á Igreja do Calvario), da **Grande Kermesse**, alli promovida nos dias 2, 3, 7, 8, 9, 10, 16, 17, 23, 24 e 30 de Setembro e 1, 7 e 8 de Outubro em beneficio das obras da Igreja do Calvario.

A commissão organizadora esmerou-se em proporcionar ás pessoas que lá accorrerem um programma rico em divertimentos e attractivos peculiares a estas festividades, bem como de innovações por certo destinadas ao maior exito; ás 9 barracas ornamentadas e illuminadas com artistica prodigalidade, se juntarão numeros de canto pelos melhores artistas do nosso "broadcasting" e uma hora da "peneira", durante a qual todos poderão se candidatar a valiosos premios.

Todos os catholicos que desejarem contribuir com prendas para esta grandiosa kermesse, poderão enviar seus donativos á portaria da Igreja do Calvario.

Palavras aos Congregados

Meu Irmão.

E' doutrina universalmente recebida na Santa Igreja Catholica que Nossa Senhora foi levada aos céos de corpo e alma, antes da ressurreição e do juizo final; os christãos do mundo inteiro esperam ansiosamente que o magistério supremo e infallivel da Igreja assim declare esta verdade dogma de fé, como a maternidade divina, a virgindade perpetua e a immaculada conceição de Nossa Senhora. Ajunta teus votos e orações com os de teus irmãos na fé.

Os Santos de todos os tempos attribuiram suas graças e seus dons á bemdita Virgem Maria, a verdadeira Mãe da divina graça. Nossa Senhora cooperou com Jesus em nossa salvação: foi Ella quem no-Lo deu e criou; foi Ella que no Calvario offereceu por nós seu Filho padecente e com as dores de Jesus apresentou a Deus Padre os seus padecimentos pessoaes.

Ella, Irmão! Reconhece quanto custaste a tua Mãe, quão caro Ella pagou para te remir! Deu seu Filho divino, agonizou com Elle! Recorre a miúde ao throno da graça, porque terás de ser salvo tambem pela mediação de Maria. Honra-A! Imita-A! Pertence a Ella.

Pe. MARIANO

VIDROS E VITRAES

Galliano & Comp.

SÃO PAULO

VIDROS PARA VIDRAÇAS EM GERAL
VITRAES ARTISTICOS PARA RESIDENCIAS E IGREJAS
QUADROS E ESPELHOS

RUA DA LIBERDADE, 590 — TELEPHONE: 7-0544

Para engordar no Inverno!

Si está fraco, abatido, magro, aproveite este inverno para adquirir novas energias e aumentar de peso em pouco tempo! Não perca mais um ano, lembre-se que a melhor epoca para se realizar o tratamento é o inverno! Elixir Brasil, extraordinario depurativo vegetal, depura o sangue e faz engordar! Não falha! Seus resultados são excecionais!!!

Si apesar de ter-se submetido a varias curas e regimes não conseguiu ainda aumentar de pêso, aproveite este inverno para depurar seu organismo e engordar varios quilos em pouco tempo. O Elixir Brasil, depurativo a base de plantas medicinais brasileiras, garante tais resultados.

Convem não esquecer que as impurezas do sangue impossibilitam o menor aumento de pêso, porque depauperam todas as energias e forças do organismo, predispondo-o a muitas manifestações de carater grave, tais como: DORES DE CABEÇA CONSTANTES, REUMATISMO, ARTRITISMO, CIATICA, DORES NOS OSSOS, FURUNCULOSE, ECZEMA, FERIDAS REBELDES, ERUPÇÕES DA PELE, QUEDA DO CABELO, URTICARIA, EMPINGEM, HEMORROIDAS, etc.

O Elixir Brasil, ao mesmo tempo que depura o sangue, reativa todas as funções do organismo, resultando daí o facil aumento de pêso, que inutilmente se procurou com outros tratamentos e regimes.

Experimente Elixir Brasil, durante algum tempo, para convencer-se de seus efeitos beneficos, desde as primeiras colheradas, uma sensação agradavel de bem estar assenhora-se do organismo, volta a alegria e vontade de trabalhar, ao mesmo tempo que todas as manifestações da impureza do sangue desaparecem para sempre!

Discurso do Exmo. Rvmo. Sr. Bispo de Natal

Antes do Te-Deum em acção de graças pela eleição do novo Arcebispo de S. Paulo, rezado domingo ultimo na Igreja de Sta. Therezinha (Matriz de Hygienopolis), S. Excia Rvma. o Sr. D. Marcolino Dantas Bispo de Natal, óra entre nós pronunciou as seguintes palavras:

Reverendissimos Snrs. Padres Carmelitas.

Amados fieis.

A divina Providencia tudo ordena, tudo anima, tudo governa. Os astros, dando-lhes a gravitação; os mineraes, os matizes da côr e da durabilidade; os vegetaes, o encanto das flores e a utilidade dos fructos; os animaes, a alma centelha de Deus e a vida — o nosso maior tesouro. Destaquemos ,desse conjuncto, a criatura racional que póde gosar da vida terrena e da vida celeste.

Aqui, Deus collocou nos cofres da nossa felicidade: a posse do mundo, o bem, o bello e a verdade; na vida do céo, a svnthese do bem, do bello e da verdade: a immortalidade.

O homem deve perigrinar na terra, cumprir a missão que recebeu de Deus; sendo chefe ordenar com prudencia e sabedoria; sendo subdito, obedecer com simplicidade e espirito de fé; e, depois do "Rede ractionem vîticationis tuae" (1), a posse eterna da felicidade sem fim, no céo.

Os que não se afastam dessa trajectoria, illuminada pela fé, são os justos.

Os que derrapam na vida, são os maus.

Estes cahirão no inferno; aquelles subirão ao céo.

Felizes, mil vezes felizes aquelles que houvem do Senhor "Vinde, benditos de meu Pae, tomar posse do reino que Elle vos preparou, desde de toda a eternidade!..."

Todos nós queremos pertencer ao numero dos escolhidos. A tendencia geral é a dos "Sursum Corda" — coração para o alto! E quando a maldade humana os arrasta á ribanceira do mal, uma voz do alto nos adverte do perigo e nos reconduz á senda do bem.

Eis a realidade da vida!

Vós a conheceis.

Duarte Leopoldo e Silva, alma de eleição, criatura privilegiada, meditou no silencio do seu interior as verdades que repassamos, e... sentindo-se attrahido pelo sacerdocio, fez-se Padre; e depois padre em toda a sua plenitude, fezse Bispo, Bispo de S Paulo, Arcebispo de São Paulo.

O que foi o Episcopado deste Mercier brasileiro, vós o sabeis.

São Paulo não deu um passo para o progresso, para a grandeza ,durante esse tempo, sem que D. Duarte não o seguisse e não o abençoasse.

Duarte Leopoldo e Silva, dos páramos da gloria, ouve a voz amiga de um admirador da tua apostolicidade, da tua operosidade e da tua santidade.

Quando ,na terça-feira, chegando aqui de avião, passava eu sobre a tua bella cidade, o ninho dos teus sonhos, o sonho dos teus lazeres, o lazer das tuas predilecções, tu foste a primeira figura que accudiu á minha imaginação extasiada...

Desci á terra emocionado pela visão da belleza e da saudade...

Visitei a Liga das Senhoras Catholicas, colmeia onde trabalham as almas do escol paulistano.

Ali tudo fala de D. Duarte: O predio ,as salas ,a capella, a bibliotheca, o fichario dos menores do teu Educandario, tudo, tudo fala de ti

A directoria é a mesma que escolheste e, por muito tempo orientaste. A directora é um pedaço da tua alma de organizador deixado na terra. As suas auxiliares são as vestaes que guardam o fogo sagrado do teu zelo de Bispo incomparavel.

A obra que realizaste, em 15 annos de labor ininterrupto, irá pelo tempo em fóra, semeando o bem que mandaste semear, e acrisolando a saudade, que, ali notei impregnado em tudo, como o perfume da sua passagem.

Fui á Cathedral, a tua Cathedral. Ah... si eu pudesse dizer o que senti!...

Em cada columna eu te vi: Firme como uma rocha, granitico nas tuas convicções assombroso nos teus planos, e terno nas tuas obras.

Desci á crypta, para visitar os teus despójos... e lá em dois ramalhetes de saudade, estava a alma catholica de São Paulo, chorando a tua partida.

A minha alma, genuflexa e debruçada sob o teu tumulo, soluçou a prece da gratidão. Tu foste o animador das minhas realizações. Descança em paz!

Não está ainda, no marmore vertical da tua sepultura, o teu retrato em bronze. Mas eu vi gravado na memoria dos paulistas.

Mas, Senhores, que loucura é a minha de errar pelos desertos vasios da dôr, quando devia atravessar os jardins floridos da alegria?!

Porque falar de saudade na hora culminante das festas?

Porque cantar a morte quando devia cantar a vida?

Porque lembrar D. Duarte, quando só devia falar de D. José?

E' porque, Senhores, D. José é D. Duarte resurgido... O discipulo reproduz o mestre... O Bispo auxiliar, hoje, Arcebispo, enche ,plenamente, a ausencia do Arcebispo fallecido.

D. Duarte no céo esperava ancioso o veredictum da Santa Sé.

A sua maior alegria, velando junto a Deus, por S. Paulo, era, certamente, a de ver sentado no throno, que elle tanto illustrou, o seu discipulo amado ,o seu amigo dedicado e delicado, o companheiro de suas magoas e de suas alegrias, o confidente de suas reservas, o guarda vigilante, indormido do patrimonio colossal de seu fecundo episcopado.

Alegrae-vos, Senhores, porque D. Duarte Leopoldo e Silva está entre nós, na pessoa augusta e sympathica de D José Gaspar de Affonseca e Silva, novo Arcebispo Metropolitano de S. Paulo.

Depois de visitar o tumulo de D. Duarte, eu fui a Conceição de Itahaem, levar a D. José, meu abraço fraternal, a expressão do meu contentamento e o preito da minha amizade sincera.

Nas praias alvadias em que Anchieta escreveu os seus versos, encontrei os sulcos dos carros que foram levar a D. José os parabens de S. Paulo .

Em cima de sua mesa de trabalho, vi os montes de telegrammas que lhe foram dirigidos.

Ouvi, agora, o que disse D. José no seu famoso e formoso discurso do Instituto Historico do Rio:

"Como filhos do Brasil queremol-o uno, indissoluvel profundamente religioso, intangivel na sua dignidade, amante de sua historia, orgulhoso de suas tradições, docemente hospitaleiro para os que nos respeitam o decoro da casa, mas ousado e corajoso contra as aves de rapina que voejam pelos nossos céos, eternamente anilados.

"Confiantes no futuro ,erguemos penosamente as cathedraes e igrejas, monumentos de nosso Deus e do nosso paiz, sabendo que, se um dia, sobre nós soprarem ventos das demolições, esboroar-se-ão instituições venerandas, mas as pedras dos altares, profanadas embora, restarão, sempre estaveis, para nellas pousar sua fronte lacrimosa e ferida a Patria, que todos nós estremecemos.

"Ao lado de cada templo, levantemos ainda para os céos os nossos campanarios, doce abrigo para a inspiração melodiosa dos sinos, nos annos de paz, e, nas horas de luctas e refregas, altivos mastros para a bandeira do Brasil .

"Condemnamos as divisões, as discordias ,as perseguições, tudo quanto venha ferir o grande mandamento de Christo ,Senhor Nosso.

"Para que a nação se torne maior, pugnamos, intransigentemente, pela santidade da familia cellula da Igreja e da sociedade. Pela familia unida em Christo, acima das rusgas e divergencias de caracteres, indissolvel na santidade de um amor feito de sacrificios, renuncia em elevações e na farta fecundidade de um lar, onde o egoismo não despovoa os berços, mas a esperança que é virtude christã os embala na tranquilla segurança de que Deus ampara quem não foge ao cumprimento de seus deveres.

"Batemo-nos pela educação religiosa moral, intellectual, social, civil e physica da nossa mocidade.

"Um povo de athletas seria fragilissimo se não cultivasse, primeiro as forças da intelligencia e da vontade. Derrotar adversario nada representa, quando, nas arenas interiores ,somos batidos, cada dia, pelas paixões e pelos instinctos.

"Enrijar o organismo sacrificando o pudor é seccar as nascentes de nossas energias moraes.

"Queremo-la pois victoriosa para os destinos da Patria e da Igreja.

"Assim formado, será o nosso povo religioso, morigerado, honesto e disciplinado. Viverá em paz e justica, a luz tropical do sol, á sombra meigamente protectora do cruzeiro.

"Prosperará no desenvolvimento espiritual, intellectual, moral, social, commercial, industrial e agricola, como bem merece a terra dadivosa e bôa, onde Deus nos fez a graça de nascer e viver.

"Assim pensam os Bispos do Brasil", disse D. José.

Assim, digo eu, pensa D. José Gaspar de Affonseca e Silva.

Eis, Senhores, como falou e como vae agir o segundo Arcebispo de S. Paulo.

Exultae de alegrias.

Preparae-vos pois para a apotheose da recepção, que sacudirá a cidade; e para a posse solenissima do novo Arcebispo, no solio archiepiscopal de S. Paulo.

E, agora, Senhores, entoando o nosso hymno de acção de graças, cantae: "Te Deum laudamus, Te Dominus confitemur".

(1) Lucas, XVI, 2

EVANGELHO

O SURDO-MUDO

Undecimo Domingo depois de Pentecostes

São Marcos, cap. VII, vers. 31-37

Naquelle tempo, deixando os confins de Tyro, veiu Jesus por Sidonia, ao mar da Galiléa, atravessando os territorios da Decapolis. Trouxeram-lhes então um surdo-mudo, e lhe supplicaram que impuzesse as mãos sobre elle. Tirando-o do meio da multidão, e tomando-o de parte, lhe poz os dedos no ouvido, e, cuspindo, tocou-lhe a lingua com a saliva. Depois, levantando os olhos ao céo, suspirou e disse-lhe: Epheta, que quer dizer: abre-te. E, no mesmo instante, se lhe abriram os ouvidos, e se lhe soltou a prisão da lingua, de modo que começou a fallar distinctamente. E lhes ordenou que não o dissessem a ninguem. Porém quanto mais lhes prohibia, tanto mais o supplicavam, e ainda mais que se admiravam dizendo: Elle fez bem todas as cousas; fez que os surdos ouvissem e que falassem os mudos.

Este surdo-mudo é imagem do infiel que jamais ouviu falar de Nosso Senhor Jesus Christo, e, por isso, tambem não sabe supplicar-lhe. Não reza convenientemente porque ignora o Mediador entre Deus e os homens. — A estado semelhante se reduzem os christãos a quem as commodidades da vida terrena fizeram esquecer os votos jurados do Baptismo. Elles tambem se encontram nas condições lastimaveis do surdo-mudo nas cousas que respeitam á vida eterna. Enredaram-se tanto nos negocios presentes que não attendem mais aos appellos do Divino Salvador. Graças, santificação, vida futura são assumptos de que não entendem. Importa-lhes apenas a prosperidade, multiplicar as riquezas e alegrar a vida.

Com esta classe de pessoas, como em geral com os quaes se acham afastados da verdadeira Igreja, deve o fiel imitar a dedicação do Mestre com o surdo-mudo. Salientam, de facto, os commentadores o cuidado especial que este infeliz mereceu da parte de Nosso Senhor Jesus Christo. A muitos sanou o Mestre com um gesto ou uma palavra, e os despediu logo. Com o surdo-mudo não procede assim. Afastou-o da multidão, e, com solicitude, tratou especialmente de cada um de seus males. Como si uma palavra sua não bastasse, tirou-lhes, por assim dizer, os infortunios com a mão: abriu-lhe primeiro os ouvidos, depois desatou-lhe a lingua. Não foi, por certo, deficiencia de seu poder taumaturgico que lhe exigiu varios actos na cura deste enfermo.

Foi lição a quantos se empenham na obra de evangelização das almas. O Evangelho é luz e vida. Esclarece a intelligencia e tonifica a vontade. Mas para isso é mister que primeiro tenha embebido a alma de quem o propaga. Pregado friamente, ou imposto com aspereza, é comparavel, como já notou alguem, á "agua incommoda dos temporaes, que força uma passagem sob as telhas, penetrando com desabrimento na tranquillidade dos lares, e, ao depois, vae parar no pó do chão, com o qual se confunde, com o qual é varrido para o enxurro do caminho", ficando a alma num estado de espirito irritado, e ainda mais rebelde ás inspirações da graça.

Ha muitas almas que, para se voltarem a Jesus Christo, e á sua Igreja, têm necessidade de um coração amigo, de uma palavra suave, de uma assistencia dedicada do que de logica ferrea de um syllogismo. As obras de zelo hão de ser sempre orientadas por uma amavel caridade. Assim procedeu Jesus sempre que não era patente a má fé. Assim devem proceder os continuadores de sua obra.

Assumpção de Nossa Senhora

15 DE AGOSTO

A festa da Assumpção de Nossa Senhora é uma das mais antiga da Igreja.

Ja no anno de 600, era essa festa popular entre os catholicos. E' a festa que nos lembra as recompensas recebidas por Maria Santissima, pelos seus soffrimentos e ainda mais por suas virtudes. Hoje, Maria Santissima tem um lugar sem par na Morada Celeste porque tambem sem par foi a sua missão na terra.

Só Deus pode recompensar de uma maneira justa, os trabalhos de suas creaturas. Mas Elle não se limita ás justas recompensas, pois o seu amor é super-abundante. Que recompensa terá pois Elle dado Aquella que desde sempre tinha sido o escolhida para ser a Mãe de Deus? Se é impossivel descrever os gosos immensos a que então affeitos os habitantes celestes, os gosos infinitos das almas Bemaventuradas, com muito maior razão é impossivel siquer imaginar a alegria que Deus amorosamente derrama na alma d'Aquella que ao mesmo tempo foi sua Mãe, Esposa, e Filha. Se o seu lugar é o primeiro entre o de todas as creaturas, proporcionada deve ser a sua gloria.

Essa honra eminente recebida por Maria no céu é um grande motivo de nos alegrarmos, pois Ella nasceu e morreu e foi provada pela dor como nós. A Rainha do céu, que está sobre todas as legiões de anjos,foi como nós uma creatura humana.

Maria morreu para estar conforme com o seu Divino Filho, pois a Escrava não podia ser maior que o seu Senhor. Mas a morte é a triste consequencia do peccado e a corrupção material em todas as phases repeletes é uma pallida figuração de seu horror. Ora, Maria era Virgem segundo os Evangelhos nos revelam e a sua pureza era perfeita. Não só isso, mas Maria correspondeu a todas as graças recebidas, e da maneira mais completa possivel. O seu corpo portanto só foi instrumento de glorificação de Deus, e nunca a menor macula diminui-lhe a pureza, E' esse o fundamento dessa doutrina tradicional que nos ensina ter Nossa Senhora sido levada com o corpo para o céu.

S. Thomé, reunindo-se uma vez com os outros Apostolos, soube da morte de Maria e do desconsolo que lhes enchia a alma. Acabrunhado com essa nova tremenda, S. Thomé pediu, ja agora com outro espirito, que o conduzissem ao tumulo onde Ella fora collocada, para que pudesse prestar-lhe a ultima homenagem.

Encaminharam-se todos para o lugar onde a Mãe de Deus, a Protectora dos Apostolos e de todos os homens tinha sido collocada e nada mais encontraram.

Parece-nos que a missão especial de S. Thomé era revelar e confirmar de modo indubitavel as grandes verdades da religião.

Nem podia ser de outro modo. Aquelle corpo, instrumento usado por Deus na realização do grande mysterio da Encarnação de seu Filho, não podia ser pasto dos vermes que muito naturalmente se fartam com esses corpos conspurcados pelo peccado.

E na sublimidade do seu throno eterno, Maria foi pelo proprio Deus constituida Medianeira de todas as graças. Podemos confiar n'Ella absolutamente, pois Ella já nos deu o que tinha de mais precioso, o seu proprio Filho, e por Elle, a Ella fomos dado.

Panificadora Alfama

Instalações as mais modernas de S. Paulo.

ANNEXO: CASA THOME' RIOS

Cereaes, Conservas, Fructas, Molhados finos e congeneres — Sorveteria, Leiteria e Confeitaria

Rua Alagoas, 487 — Phones: 5-3974 e 5-6529
Praça Buenos Aires — S. PAULO

Serviço de Publicidade da Imprensa Catholica

José Francisco de Castro

Rua Anhangabahú, 100 —— Telefone, 4-7092

Anuncios em jornais e revistas católicos.
Assinaturas e reformas de assinaturas de jornais e revistas católicos e venda avulsa.
Distribuição de livros católicos em geral

Atende com prontidão quaesquer pedidos de informações sobre jornaes, revistas ou livros católicos, assim como sobre o movimento religioso em geral.

CATHOLICOS

Comprem exclusivamente: LEITE ESTRELLA e MANTEIGA GUARA' da EMPREZA LACTICINIOS DE GUARATINGUETÁ — Rua Oyapock n.° 80

PEÇAM PELOS TELEPHONES: Em São Paulo: 2-9946 e 7-3399 / Em Santos: 3514

E serão assim attendidos immediatamente em seu domicilio

AÇOUGUE MARQUEZ DE ITÚ

CARNES VERDES DE TODAS AS QUALIDADES

ASSEIO — PROMPTIDÃO — MODICIDADE DE PREÇOS E EXACTIDÃO NOS PESOS

Carne de Carneiro e Vitella — Entrega a domicilio

Rua Marquez de Itú, 328 — Telefone: 5-1067
VILLA BUARQUE — S. PAULO

Noticiario da Semana

Cruzador escola "La Argentina"

De regresso de seu cruzeiro de instrucção, chegou ao Rio de Janeiro dia 2 o cruzador "La Argentina", trazendo a bordo uma turma de guardas marinhas argentinos, e 6 brasileiros, que participaram do cruzeiro em virtude de um convite do presidente da Republica Argentina.

Nesse dia o ministro da Marinha offereceu ao commandante Alberto Brunet um banquete.

O commandante argentino e os cadetes sob seu commando foram objecto de numerosas provas de carinho por parte de seus collegas brasileiros, tendo visitado a cidade, recebido um almoço a bordo do São Paulo, e visitado o presidente da republica.

O commandante Brunet e o capitão Malatesta foram nomeados commendador e official da Ordem do Merito Naval.

Dia 6 o presidente da republica esteve em visita ao cruzador escola argentino, tendo usado da palavra por occasião do almoço que lhe foi offerecido.

Embaixador á posse do Presidente do Paraguay

Partiu para o Paraguay, por via aerea, o general Pinto Guedes, embaixador extraordinario em missão especial para assistir a posse do general José Estigarribia na presidencia daquelle paiz amigo.

O general Pinto Guedes viajou por via aerea até Corumbá, donde seguiu a bordo do monitor "Parahyba", da flotilha de Matto Grosso, para Assumpção.

Pesquizas de petroleo

Chegou ao Rio de Janeiro o engenheiro Edgard Clayton, contratado pelo Conselho Nacional do Petroleo para dirigir a perfuração dos poços petroliferos da Bahia e Alagoas.

Aquelle technico viajou pelo avião de carreira, aguardando na capital apenas a chegada do material para seus trabalhos, seguindo para aquelles Estados.

Dentro de alguns dias, segundo informou á reportagem, deverão chegar 10 engenheiros seus auxiliares.

● Noticia-se que em Brito, municipio de Turiassú, no Maranhão, um sitiante encontrou petroleo, que jorrou fortemente, ao cavar um poço em busca de agua potavel. Frei Lourenço de Alcantara, do Convento dos Franciscanos, da localidade, confirmou a noticia aos jornaes.

Viajantes

O sr. ministro da Justiça seguiu, como foi noticiado, para a fazenda Chapadão, em Campinas, no dia 4, afim de repousar durante cerca de 8 dias.

● Seguiu para o Rio de Janeiro domingo cedo o sr. Interventor Federal, regressando dia 10 após tratar assumptos administrativos do Estado.

● Procedente do Rio de Janeiro, chegou sabbado, pelo Cruzeiro do Sul, o sr. Olmar Bragger Marcku, ministro da Noruega.

Decretos-leis

Foi creado o quadro de technicos do exercito, que será constituido por officiaes technicos da activa e da reserva e auxiliares technicos, incumbindo-lhes a direcção e execução de natureza technico-militar nos estabelecimentos industriaes, institutos de ensino especializado e serviços technicos do Ministerio da Guerra.

● Tornou-se extensiva a todos os pontos do paiz a taxa de 1$000 cobrada no Rio de Janeiro, por pessoa, para entrada no caes destinado á atracação de vapores extrangeiros. O producto da arrecadação será entregue ao Touring Club que a destinará aos serviços de propaganda e assistencia aos turistas e passageiros.

● Foi assignado um decreto designando o major Edmundo de Macedo Soares e Silva, o engenheiro de minas Joaquim Miguel de Arrojado Lisbôa, o engenheiro João B. da Costa Pinto e o atuario Plinio Reis de Catanhede e Almeida para constituirem a commissão especial para os estudos necessarios para applicação de creditos a diversos ministerios destinados á criação de industrias basicas e execução de obras publicas de apparelhamento da defesa e segurança nacionaes.

Noticias Militares

Reassumiu a chefia do Estado Maior do Exercito o general Góes Monteiro, sendo a transmissão das funcções feita pelo general Francisco José Pinto, que as vinha exercendo interinamente. Depois da cerimonia ambos se apresentaram ao ministro da guerra.

O general Góes Monteiro, que desembarcara do "Southern Prince", de regresso dos Estados Unidos, no dia 4, e fôra esperado pelo representante do presidente, ministro da guerra, embaixador Caffery, todos os generaes e numerosos officiaes, declarou á imprensa que recebera nos Estados Unidos, em nome do Brasil, homenagens indescriptiveis, que lhe permittiram sentir a sincera e profunda amizade da America do Norte pelo nosso paiz. Manifestou ainda sua admiração pelo povo yankee "merecedor da extraordinaria liberdade de que goza e respeitador das leis do paiz".

● Fi exonerado do cargo de sub-director do Hospital Central do Exercito o tenente-coronel Dr. Castro de Faria.

● Foi nomeado commissario militar da rede da Central do Brasil o Cel. Penedo Pedra.

● O Contra-almirante Eduardo Augusto de Britto e Cunha, foi exonerado a pedido das funcções de commandante da Divisão de Cruzadores.

● O commandante Perry de Almeida recorreu ao Supremo Tribunal Militar da decisão do Conselho de guerra que o condemnou a sete mezes de prisão, por responsabilidade, pelo encalhe do navio escola "Almirante Saldanha", em Porto Rico.

Professores em excursão

Estiveram nesta capital os professores norte-americanos que realizam uma excursão a bordo do "Rotterdam".

Os professores, em numero de 576, realizam um grande cruzeiro pelos principaes paizes da America Central e do Sul.

Nesta capital os excursionistas desembarcando em Santos, visitaram os pontos mais interessantes da cidade.

Os viajantes são membros da "World Federation of Education Association", e delegados do 8.o Congresso Biennal, realizado a bordo.

No Rio de Janeiro os hospedes receberam numerosas homenagens, tendo o prof. Paul Monroe, da Universidade de Columbia, recebido o diploma de doutor "honoris causa" da Universidade do Brasil.

BRASIL

Estudantes argentinos

Chegou sabbado atrazado ao Rio de Janeiro uma caravana composta de 18 estudantes da Escola de Architectura da Universidade de Rosario, sob a direcção do Prof. José Micheletti.

A delegação, que visa estreitar os laços de amizade entre os estudantes dos dois paizes, depois da visita á capital embarcaram para esta Capital.

Missão Universitaria Chilena

A Missão Universitaria Chilena chefiada pelo Prof. Francisco Linares, catedratico de Direito do Trabalho da Universidade de Santiago e secretario Geral da Commissão Chilena de Cooperação Intellectual, recebeu na Capital Federal numerosas homenagens da Commissão Brasileira de Cooperação Intellectual e dos meios universitarios.

O illustre visitante, que esteve tambem nesta capital, trouxe como principal objectivo de sua visita a fundação do Instituto Brasileiro-Chileno de Cultural, para maior intercambio entre os intellectuaes dos dois paizes.

Legislação escolar carioca

Foi creado na Prefeitura do Rio o quadro dos professores em disponibilidade não remunerada.

Passaram para esta classe os que faltaram 8 dias lectivos por dois mezes seguidos ou alternados.

Esses professores, que perdem nesta situação os vencimentos, tempo de serviço e demais vantagens, só poderão reverter á actividade depois de 6 mezes, quando houver vaga, e prova-o o desapparecimento da causa que o impossibilitava de exercer regularmente o magisterio.

As subvenções a instituições de caridade

O Tribunal de Contas da Prefeitura, de accordo com o prefeito Henrique Dodsworth, deliberou só registar as subvenções concedidas pela Municipalidade a instituições de caridade e diversas outras associações, depois que essas beneficiarias tenham prestado contas dos auxilios recebidos anteriormente.

A Interventoria no Espirito Santo

Foi assignado decreto designando nos termos do art. 11 do decreto 1.202, de 8 de Abril de 1939, Celso Calmon Nogueira da Gama para substituir em seus impedimentos o interventor federal no Estado do Espirito Santo, capitão João Punaro Bley.

Naturalização de empregados da Central do Brasil

Em resposta a uma consulta do director da E. F. Central do Brasil, o Ministerio da Justiça declarou que os processos de naturalisação de funccionarios que não saibam ou não possam escrever poderão ser iniciados em requerimento feito a rogo, visada a declaração do motivo pelo chefe do Serviço e cumpridas as demais formalidades constantes da portaria n. 2.198 de 6 de Julho ultimo.

Demonstração de ataque e defesa anti-aerea

Realizou-se na terça-feira uma demonstração de ataque e defesa do bombardeio do Rio de Janeiro por meio de aviões e na qual foram empregados modernos apparelhos anti-aereos. Os exercicios se deram no espaço comprehendido entre a Ponta do Calabouço e a Fortaleza de S. João.

No primeiro destes pontos foram installados os apparelhos de defesa e a localisação da esquadrilha atacante foi feita por captadores de ruido e por meio de holophotes de grande alcance. Metralhadoras anti-aereas, uma vez localisados os atacantes, visaram o alvo, atirando projectis luminosos. Todo o exercicio foi dirigido pelo general Sebastião do Rego Barros, commandante do Districto de Artilharia de Costa, estando presentes o ministro da Guerra, e altas autoridades.

6 Noticias do Brasil

1. "JURUEMA" — Foi lançado ao mar, em Southampton, o contra-torpedeiro "Jurucema", outra nova unidade encommendada pelo governo para a nossa Marinha de guerra.

2. JUSTIÇA — O sr. Negrão de Lima substitue o Ministro da Justiça, durante o seu afastamento. O ministro interino conferenciou com os interventores Adhemar de Barros, Landulpho Alves e Punaro Bley durante as semanas

3. SOCIAL — Por decreto assignado na pasta da Educação foram designados para exercer as funcções de membros do Conselho Nacional de Serviço Social os srs. Ataulpho Napoles de Paiva, Levy Miranda, Ernani Agricola, Olympio Olyntho de Oliveira e sra. Eugenia Hammann e Stella de Faro.

4. SELLOS — A Casa da Moeda vae fazer uma emissão de sellos em commemoração ao Congresso Eucharistico de Recife. Os novos sellos são do valor de $400 e a emissão comprehenderá um milhão de exemplares, impressos em carmin.

5. COLISÃO — Verificou-se no canal da barra de Santos violenta collisão entre os vapores "Bornholm", dinamarquez, e "Lydie M", nacional, tendo aquelle sido encalhado para não naufragar.

6. PREFEITOS — Os prefeitos das zonas araraquarense, douradense e alta paulista, realizaram uma reunião em Araraquara, para tratar da construcção de Hospitaes para a região, devendo cada prefeitura concorrer com 50% de suas rendas para essa assistencia á saude publica.

HOMEOPATHIA

PEÇA GUIA GRATIS A' CAIXA POSTAL 4271
SÃO PAULO

EXTERIOR

Dantzig

Em nada mudou, em seu aspecto geral, a situação da Cidade Livre: prisões, perseguições, remilitarização, etc....

Mas, além desse noticiario já commum, houve um attricto mais directo entre o Senado da Cidade e o governo de Varsovia.

Scientificada a Polonia das intenções, dos circulos de Dantzig, de impedir o exercicio das funcções dos seus officiaes alfandegarios na Cidade Livre, enviou uma energica nota ao Senado daquella cidade. Em resposta a essa nota, que demonstrou nitidamente a attitude inquebrantavel de Varsovia, recebeu ella a retratação do Senado de Dantzig, que prometia continuar a respeitar os seus officiaes alfandegarios e os seus direitos a esse respeito.

A imprensa estrangeira, commentando esse incidente, considerou que a Polonia, com este energico acto, conseguiu uma victoria, e que agora, talvez, seja, ainda possivel uma solução amigavel.

Outrosim, o lider nazista de Dantzig, sr. Forster, conferenciou, na terça-feira p. p., após uma repentina viagem, com o sr. Hitler.

Ainda fez-se salientar a violenta campanha que a imprensa allemã começou a desenvolver nessa semana contra a Polonia; o discurso do marechal Smigly no 25.º anniversario da independencia da Polonia, que foi considerado em Berlim como "inflamado de grandezas polonezas", e a apressada e enorme mobilização poloneza.

A Triplice Alliança

A definição de "aggressão indirecta" continuou por toda a semana passada a ser o "pivot" das negociações desse pacto.

Entretanto, a imprensa dos paizes interessados não cessou de dizer que, apesar disso, os prognosticos são os melhores possiveis, não só devido ao embarque, no dia 5 p. p., da missão militar franco-britannica, que seguiu para a Russia com plena satisfação dos sovieta, como tambem devido ao regresso do sr. Strang, enviado especial britannico a Moscou.

No principio da semana, foram feitos os maiores esforços para que, antes da chegada da missão em Moscou, se concretizassem as conversações já entaboladas.

Durante a viagem, as delegações da França e da Inglaterra, que compõem a missão, foram estudando os problemas que deverão tratar em Moscou.

Os membros da missão russa, que travará com a missão franco-britannica as discussões da parte militar do pacto da triplice alliança, são os seguintes: Voroshilof, como chefe; general Chapochnicoff, chefe do estado maior do exercito vermelho; almirante Kuznetzoff, commissario do povo para a Marinha de Guerra; e outras autoridades.

O governo hespanhol

Foi publicado um decreto de reorganização do governo hespanhol. O Ministerio foi accrescido dos Ministerios Militares, que foram tresdobrados.

O cargo de vice-presidente do conselho, que era occupado pelo general Jordano, foi supprimido, sendo nomeado presidente da Junta Politica da Falange o sr. Serrano Suner, cunhado do general Franco.

Grandes manobras de guerra

Tiveram inicio dia 9 as grandes manobras de guerra na Inglaterra, com um ataque aereo ao sector de Westland.

Tomaram parte nas manobras cerca de 1.300 aviões da Royal Air France, com forças auxiliares de projectores, barragem, canhões anti-aereos e balões de barragem.

As forças aereas de defesa compunham-se de 800 aviões.

● Os jornaes francezes procuraram contestar as affirmações officiaes italianas sobre as grandes manobras realizadas no valle do rio Pó.

Commentando a affirmação das autoridades de que o exercito invasor foi destroçado e obrigado a recuar, diz o "Excelsior" que não é essa a opinião dos militares extrangeiros e dos commentadores italianos.

O jornalista affirma que Turim ficou inteiramente á mercê das forças invasoras, citando o "Corriere Della Sera", que diz: "Em substancia, a grande cidade piemonteza de Turim parece estar ao alcance das vanguardas invasoras, se considerarmos a distancia relativamente grande que os defensores devem percorrer."

6 Noticias do Mundo

1. MISSÃO MILITAR — A Missão Militar Argentina que visitará o Brasil brevemente, já foi assim constituida: chefe, general Guilhermo Mohr; o director do Collegio Militar; os tenentes-coroneis Roque Lanus e Emilio Forcher; os majores Rawson, Lagos e Briano; o 1.º tenente Parecles; e ainda 250 cadetes da infantaria do Collegio Militar. Ao todo, 350 pessoas, constituirão a Missão Militar Argentina.

2. UM QUADRO DE MURILLO — A policia acaba de descobrir em Perpignan, França, um famoso quadro de Murillo, de inestimavel valor, conhecido pelo nome de "La Coronacion de las Espinas". O quadro foi aprehendido, e já foi instaurado processo contra o actual detentor, que diz tel-o comprado pela somma de 25 mil francos. Esse quadro entrou clandestinamente em França, procedente da Hespanha.

3. NAUFRAGIO — Durante a noite de segunda-feira p. p., naufragou um torpedeiro francez, que navegava pelas proximidades de Dieppe, devido ter-se chocado com um objecto submerso.

4. VÔO SEM MOTOR — Realizaram-se, de 9 a 25 de julho, em França, exercicios de vôos sem motor, com o objectivo de treinar os pilotos para as provas olympicas. Apresentaram-se para esse exercicio 15 concorrentes, sendo que, a maior distancia percorrida foi de 245 kms., e a maior altitude de 1.650 mts.

5. A LINGUAGEM POPULAR — As autoridades italianas estão empregando grandes esforços em pról da cruzada contra o emprego da terceira pessoa do singular, "lei", considerada remanescente do servilismo das épocas do passado, em favor do "voi".

6. INSPECÇÃO — O rei Jorge VI da Grã-Bretanha, juntamente com o sr. Dudley Pound, commandante-chefe das forças navaes, e demais altas autoridades, inspeccionou, na quarta-feira p. p., as unidades navaes da esquadra britannica de reserva estacionada em Portland.

FRACOS e ANEMICOS
TOMEM
VINHO CREOSOTADO
de João da Silva Silveira
GRANDE TONICO

PRECISANDO DEPURAR O SANGUE
TOME SÓ
ELIXIR DE NOGUEIRA

Abramo Eberle & Cia.

GRANDE FABRICA METALURGICA
CAXIAS — Rio Grande do Sul.

Artigos religiosos, em metal, bronze, prata e ouro. Faqueiros e talheres finos, etc. etc.

FILIAL: S. Paulo, rua Florencio de Abreu, 96-A
AGENCIA: Rio de Janeiro, rua da Quitanda, 66.

Federação Mariana Feminina

Bodas de Prata da Pia União de São João Baptista

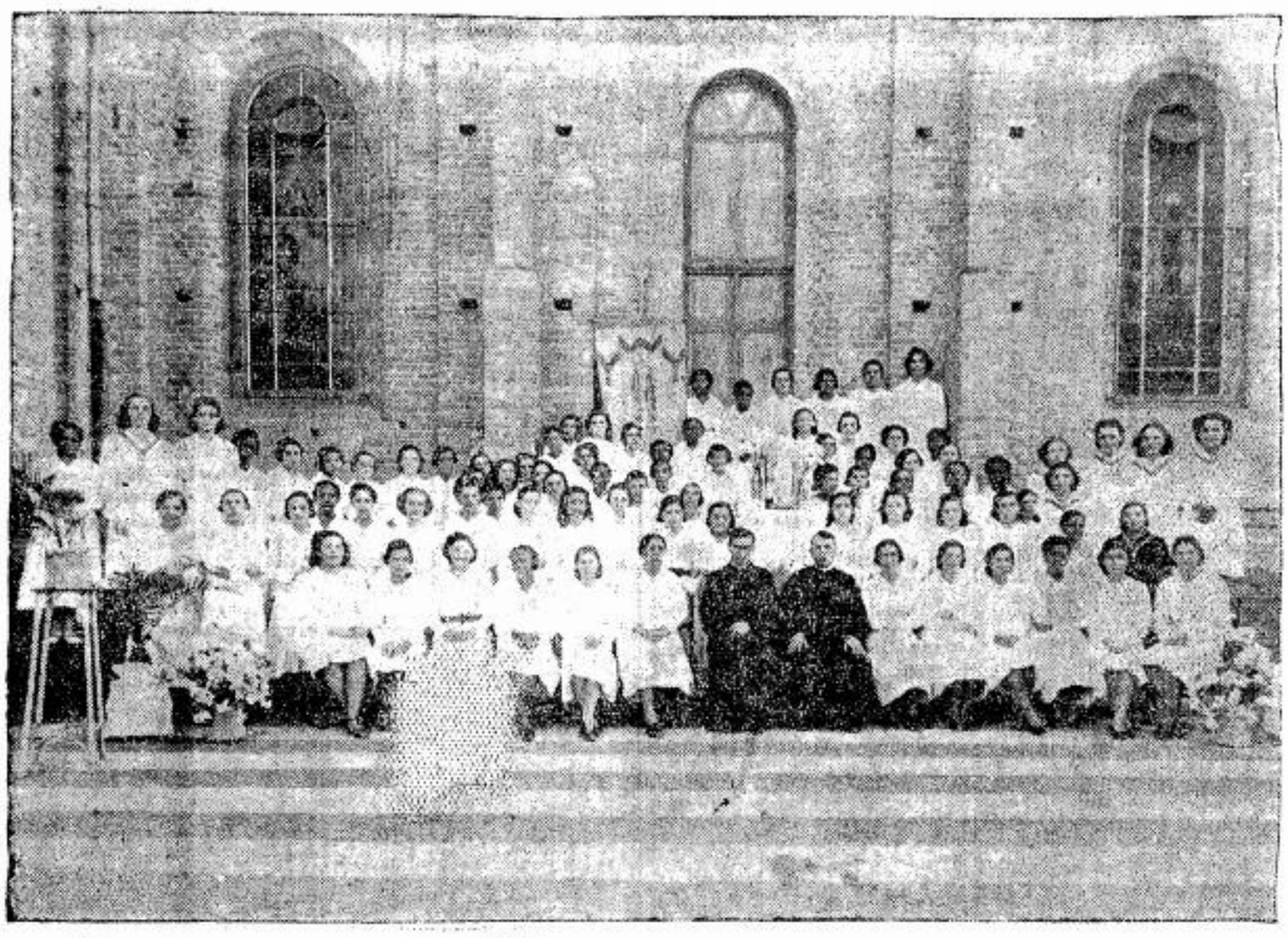

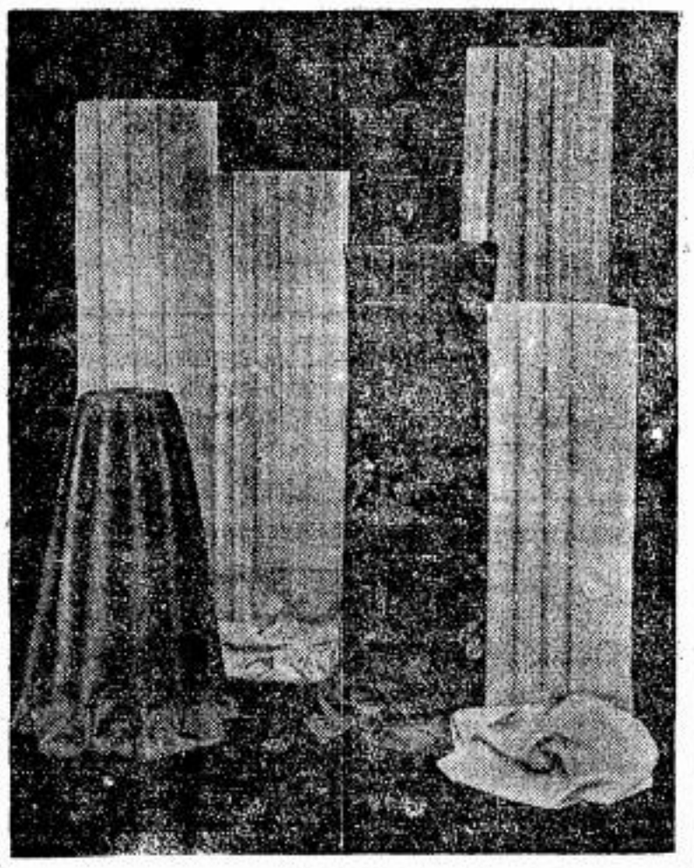

A Pia União da Parochia de São João Baptista commemorará no proximo dia 15 deste mez, o seu vigesimo quinto anniversario de fundação. O actual vigario da parochia, Conego Manoel Meirelles Freire, é quem a fundou em 15 de Agosto de 1914. A' intelligente e piedosa direcção deste illustre sacerdote deve a Pia União de São João Baptista a intensa vida espiritual destes vinte e cinco annos.

Commemorando a faustosa data, a Pia União de São João Baptista está celebrando uma novena solemne, com pregações e bençam do SS. Sacramento, terminando dia 20 com Missa solemne ás 9 horas e Te-Deum em acção de graças ás 19 horas. O LEGIONARIO apresenta á Pia União de São João Baptista suas homenagens.

Missa pelo Exmo. Sr. Arcebispo D. José Gaspar

As Filhas de Maria de São Paulo, em acção de graças pela nomeação do Exmo. Sr. Arcebispo e nas intenções de S. Excia. Revma. D. José Gaspar de Affonseca e Silva pela passagem do anniversario de sua ordenação sacerdotal fazem celebrar na Cathedral Provisoria o Santo Sacrificio da Missa.

Desde 1933, quando ainda sacerdote Reitor do Seminario Central, que vem S. Excia. Revma. D. José Gaspar de Affonseca e Silva seguindo zelosamente e muito de perto o desenvolvimento das Pias Uniões de Filhas de Maria da Archidiocese, nomeado Director da Federação Mariana Feminina por D. Duarte Leopoldo e Silva (o fundador da Federação Mariana Feminina).

O "DIA DAS ANTIGAS FILHAS DE MARIA" DE SÃO PAULO

Com grande carinho aprestam as Pias Uniões da Archidiocese os preparativos para as commemorações dentro da oitava da Assumpção do "Dia das Filhas de Maria por devoção". Essas solemnidades, que já vêm sendo tradicionaes nas Pias Uniões marianas, reunem annualmente todos os membros inscriptos nos quadros das Associações desde a sua fundação, dellas participando em grande numero os membros que deixam as fileiras activas das Pias Uniões por terem se dedicado á vida matrimonial. Em todas as Sédes de Pias Uniões, Parochias ou Collegios, constarão os programmas de Missa de Communhão geral e de Assembléa festiva, com conferencia apropriada. A intenção geral deste anno é especialmente o apoio moral e material á causa das Vocações Sacerdotaes.

CASA BRINS E LINHOS

nos mais modernos padrões V. S. encontrará na

Casa Alberto

LARGO S. BENTO N.º 10 — Phone 2-2336 — SÃO PAULO

RUA FREI GASPAR N.º 39 — Phone 4-476 — SANTOS

Federação das Congregações Marianas

VINDA DO "FAC-SIMILE" DA IMAGEM DE NOSSA SENHORA APPARECIDA A SÃO PAULO

Por concessão do Exmo. e Revmo. Mons. Martins Ladeira, virá a São Paulo, no proximo domingo, dia 20 do corrente, o "fac-simile" da verdadeira imagem de Nossa Senhora Apparecida, o qual acompanhará a peregrinação paulista, que vae ao Recife tomar parte no 3.º Congresso Eucharistico Nacional.

A imagem de N.ª S.ª Apparecida virá da Abasilica da Apparecida, trazida pelo Revmo. Pe. Oscar Chagas, Vigario da Abasilica.

A imagem chegará na Estação do Norte ás 18 horas e 45 minutos. Da Estação a imagem será transportada num riquissimo andor, por sacerdotes. Formar-se-á uma procissão luminosa. Os Congregados Marianos aguardarão a imagem dentro da estação.

As associações femininas e o Apostolado da Oração estarão fora da estação, formando filas de cada lado da rua, a começar da Matriz do Braz. Deante da Matriz do Braz estará postado um pinquete de clarins da Cavallaria da Força Publica de São Paulo.

Ao sahir da estação destilarão deante do andor as associações femininas, indo atraz do andor os homens em geral; vicentinos, liga catholica, operarios catholicos, Congregados Marianos, etc.

O percurso da procissão luminosa será parte da Av. Rangel Pestana, da Estação do Norte até a Igreja do Braz, em seguida pela rua Jaspe Góes, rua do Gazometro, Ladeira General Carneiro, Patio do Collegio e Praça da Sé.

Na Praça da Sé será rezado o terço com todo o povo.

Em seguida a imagem será transportada para a Igreja de São Gonçalo, á Praça João Mendes, onde a imagem ficará exposta á veneração dos fieis até o dia 27 do corrente, sendo então levada a Santos para seguir para o Norte.

Pede-se a todos os fieis que estejam na Av. Rangel Pestana no espaço que vae da Matriz do Braz até as portas da Ingreja no dia 20 ás 18 horas, levando todos velas para a procissão luminosa.

REUNIÃO DOS CONGREGADOS NA CURIA METROPOLITANA

Realiza-se hoje ás 15 horas uma reunião extraordinaria dos Congregados Marianos conjuntamente com o Apostolado da Oração da Archidiocese, afim de deliberarem as homenagens a serem prestadas ao Exmo. Revmo. Sr. Arcebispo Metropolitano, por occasião da sua posse, que será no dia 17 de Setembro, e tambem sobre o programma de homenagens a Nossa Senhora Apparecida.

Pede-se o comparecimento de todos Congregados Marianos e de todos os membros do Apostolado da Oração.

O Espiritismo e o projecto do Codigo Criminal Brasileiro

(Conclusão da 3. pag.)

"A hypnotização não é tão inoffensiva como se tem querido inculcar. Approxima-se de tal modo da nevrose hysterica que, em certas circumstancias póde, como esta ultima, tornar-se contagiosa".

E o hypnotismo apresenta multiplas analogias com as praticas das sessões do "alto-espiritismo".

* * *

Vamos terminar. Garantindo, em seu art. 122, n.º 4 a todos os individuos e profissões religiosas o livre exercicio do culto, observadas as disposições do direito commum, da ordem publica e bons costumes, a Carta Constitucional de 37 nada dispõe sobre a medicina espirita. Esta não é culto. Aliás, como bem frizou o Dr. ALMEIDA JUNIOR (livrepensador) em parecer publicado na Revista da Faculdade de Direito, Set.-Dez. 1938), o espiritismo é a negação do culto e da lithurgia.

Pelo contrario. Se prescripção constitucional existe, ella se encontra no mesmo art. n.º 8: "A liberdade de escolha de profissão ou do genero de trabalho, industria e commercio" é garantida "observadas as condições de capacidade e as restricções impostas pelo bem publico, nos termos da lei".

Ora, o exercicio illegal da medicina por mediums analphabetos se encontra prohibido pela primeira excepção. E as restricções impostas pelo bem publico interditam a pratica da medicina espirita mesmo por medicos formados.

Visou atender ao bem publico o art. 234 do Projecto Alcantara Machado. Tanto mais que elle tinha a fundamental-o o inquerito que o malogrado escriptor do "Mana Maria" — filho do proprio autor do Projecto — realizara em 1939 sobre os centros espiritas. Esse inquerito acha-se publicado no "Diario da Noite" da epocha. Delle resaltam taes e tantas irregularidades no exercicio das praticas mediunicas, taes consequencias damnosas, que bem fez o jurista de incluir entre os crimes, a pratica de therapeutica por gestos e palavras. (1)

Fazendo-o, não concultou um novo crime. Não creou uma nova figura do delicto. Attendeu apenas, ao perigo social, evidente. Cumpriu, pois, seu dever de legislador e jurista, em defeza da Sociedade e da Eugenia.

(1) Outros casos semelhantes encontram-se relatados por Leonidio Ribeiro e Murillo Campos (op. cit) por Dalmo Belfort de Mattos (Macumbeiros em São Paulo, in "Rev. de Arch. Municipal" — 1937, e por X. na Rev. do Inst. Hist. e Archeologico de Pernambuco — 1930.

Indicador Profissional

ADVOGADOS

Dr. Vicente Melillo
Praça da Sé N.º 3 — 2.º andar — Sala 13

DR. PAULO MORETZSOHN DE CASTRO
R. da Quitanda, 139 — 2.º andar
Phone 2-6789 — S. PAULO

Dr. Plinio Corrêa de Oliveira
Rua Quintino Bocayuva N.º 54 2.º — Sala 323 — Tel. 2-7276.

Dr. Milton de Souza Meirelles
Rua Quintino Bocayuva N.º 54 2.º — Sala 319 — Tel. 2-0635.

Joaquim P. Dutra da Silva
Rua Benjamin Constant N.º 23 4.º andar — Sala 38
Phone: 2-1936

DR. FRANCISCO P. REIMÃO HELLMEISTER
R. São Bento, 224 - 1.º andar - s| 3 - Phone 2-7269 - S. PAULO

DR. CARLOS MORAES DE ANDRADE
Rua Benjamin Constant, 23 — 4.º andar - sala 38 - Phone 2-1936
S. PAULO

ENGENHEIROS

AMADOR CINTRA DO PRADO
Engenheiro Architecto
Architectura religiosa, collegios, residencias collectivas.
Rua Libero Badaró N.º 641
SÃO PAULO

DENTISTAS

JOAQUIM SERRA
Cirurgião-Dentista
Especialista em Dentaduras
R. Manoel Dutra, 105 - Phone, 7-6969 — São Paulo

DR. CARLINO DE CASTRO
Pelo curso de doutorado da Faculdade de Pharm. e Odont. de S. Paulo — Cirurgião Dentista diplomado em 1914 — Ex-dentista do Lyceu Coração de Jesus. Especialidades: Pivots, Coroas, Pontes, Dentaduras anatomicas e sem abobada palatina. — Consultas: Das 8 ás 12 e das 14 ás 19 horas — Cons. Rua Direita, 64, 2.º andar, s| 7-7 A. Res.: Al. Barão de Piracicaba 499-S. Paulo

Arnaldo Bartholomeu
Cirurgião-Dentista
Raios X — Diathermia — Clinica Dentaria em Geral.
Rua Frederico Abranches n. 467 (provisoriamente)
Telephone, 5-5476

DR. VICENTE BALZANO
Raios X - Cirurgia - Diathermia — Vitalidade Pulpar
Rua da Liberdade, 512 - Sobr.
Telephone 2-1346 — S. PAULO

MEDICOS

CLINICA GERAL

CLINICA GERAL
Dr. Celestino Bourroul
Residencia: Largo S. Paulo, 8
Telephone: 2-2622
Cons.: R. Quintino Bocayuva, 36
Das 3 ás 5 horas.

MOLESTIAS DO APPARELHO DIGESTIVO

DR. MARCOS VINICIO MOREIRA
Molestias do App. Digestivo e ano-rectaes. Hemorrhoides, fissuras, etc. — R. Xavier Toledo, 98. 4.º andar — Res. 5-3332.
S. PAULO

MOLESTIAS DAS CRIANÇAS

DR. RÊNATO L. MORAES
Molestias das crianças
Cons.: R. Libero Badaró, 488
Das 2 as 4 horas
Res.: Rua Tamandaré n.º 977
Phone 7-8128 — S. PAULO

GYNECOLOGIA

Dr. Barbosa de Barros
Cirurgia, molestias de senhoras,
Cons.: Rua Sen. Feijó, 205 - 1.º
Predio Itaquerê — Phone 2-2741
Resid.: Rua Alfredo Ellis N.º 301
Phone 7-1268
Cons.: das 10-11 e das 14 ás 17.
Sabbados, 10-11

Lêr e propagar o

LEGIONARIO

E' DEVER DE TODOS OS CATHOLICOS

HOMEOPATHIA

DR. REZENDE FILHO
Ex-Assistente do Dr. Martinho Nobre
Cons.: Rua Senador Feijó, 205 2. andar — Phone 2-0639
Das 15 ás 18 horas
Resid.: Rua Castro Alves, 501
Phone 7-8167

PROFESSORES

PROF. JOÃO TRIVINO MOLINA
pela Universidade de S. Paulo. Aulas particulares de: Mathematica, Physica-Chimica, H. Natural, Musica e demais materias do Curso Gymnasial.
AVENIDA RANGEL PESTANA N.º 257-Phone 2-5402-S. PAULO

LEGIONARIO

Christus heri et hodie ipse et in saecula (Hebr. XIII-8)

Anno XII | São Paulo, 13 de Agosto de 1939 | Nzm. 361

Nota Internacional

Definições lamentaveis

Deney Sales

O momento que passa na politica internacional parece caminhar para o esclarecimento definitivo das posições e attitudes das nações.

Esses successos tem sido contrarios aos interesses dos paizes democraticos e da paz.

A definição mais positiva foi a da Hespanha. A reorganização do ministerio, feito com grande habilidade pelo General Franco, visou dois fins: tomar o exercito politico, e dar o predominio á Falange Ao mesmo tempo que os militares viram numerosos companheiros integrados no ministerio, o sr. Serrano Süñer tornou-se, como presidente da Junta Politica e ministro do Interior, a primeira personalidade depois de Franco. Este reuniu em suas mãos as funcções de presidente e vice-presidente do conselho, supprimindo este cargo e alijando o General Jordana. Com numerosos generaes no governo, Franco pretende lisonjear-lhes a vaidade, afim de deixar o General Jordana, representante da corrente do exercito, sem apoio. Substituiu um homem de opinião por varios outros, que pretende lhe digam apenas — amen.

No mesmo sentido tende a se definir o Japão, pois o ministerio já não poderá supportar por muito tempo a pressão dos militares, e será obrigado a adherir á alliança militar do eixo.

Em sentido contrario é notavel, apenas, a moderação do discurso de Forster, em Dantzig.

Severamente advertido pela Polonia, o "gauleiter" de Dantzig portou-se como um bom rapaz bem educado. E parece que a firmeza e a energia da "miseravel" Polonia ainda irão desempenhar importante papel na resolução da crise européa permanente.

GAZOLINA...

FRANCISCO MOLIN: "ESSO - REVENDEDOR"

Está aparelhado para oferecer um bom serviço de lubrificação e lavagem de autos.

Venda de ESSOLUBE de todas as viscosidades, para todas as marcas de automoveis. — Pequenos accessorios, carga de acumuladores e vulganização de camaras de ar.

AV. PAULISTA — ESQUINA DA RUA CONSOLAÇÃO

A Hungria ameaçada de uma intensa nazificação

Uma serie de reivindicações foram apresentadas ao governo hungaro pela Federação Germanica.

Commentando estas reivindicações de caracter cultural, social, espiritual e principalmente politico e economico, o "Pesti Naplò" acha que são inquietantes, em se tratando da "minoria allemã", que devido á attitudes passivas das autoridades, póde pensar numa sympathia, por parte das mesmas, pelo movimento.

A minoria allemã, falando ao governo hungaro, por intermedio do seu chefe, Franz Basch, iamento hungaro.

mostra quão ousadas são estas reivindicações.

Ao lado de uma autonomia administrativa mas não politica, querem a cessação da politica hungara de assimillação e o reconhecimento dos symbolos allemães; e como isto não bastasse, pretendem o estabelecimento de escolas exclusivamente allemãs (primarias e secundarias, agricolas e para meninas), formação de organizações das associações athleticas e juvenis allemãs e um augmento para quinze das tres cadeiras que os deputados allemães hoje occupam no par-

O Palacio do Parlamento de Budapest póde rivalizar com os mais bellos monumentos congeneres do mundo inteiro, inclusive o da Inglaterra. O cliché acima apresenta aquelle bello edificio, manifestação altamente expressiva da cultura hungara, photographado do alto de um outro monumento de Budapest do qual se veem algumas figuras allegoricas no primeiro plano.

Luctas e sacrificios de um Bispo missionario

Falla á redação do LEGIONARIO o Exmo. e Revmo. Mons. D. Henrique Ritter

Estando de passagem por São Paulo S. Excia. Revma. Mons. D. Henrique Ritter, Bispo titular de Roso e actual Administrador da Prelazia do Alto Juruá, fomos procural-o, afim de conhecermos a vida espiritual e material de nossos

S. Excia. Revma. Mons. Dom Henrique Ritter, Bispo Titular de Roso e actual Administrador da Prelazia do Alto Juruá

patricios que habitam essas longinquas regiões do Amazonas e Acre.

Perguntamos sobre as difficuldades que devem encontrar os missionarios, em sertões semelhantes. E S. Excia. nos narrou a viagem que fez para conhecer pessoalmente toda sua Prelazia, viagem feita em canôa sem toldo, sujeita a chuva e sol; viagem que durou 4 mezes de sacrificios immensos, sob uma temperatura de 36º a 38º e exposto a insectos varios, alguns visiveis só com lente.

Continuamos com perguntas successivas: que extensão territorial abrange a Prelazia do Alto Juruá? — que numero de habitantes possue? — e que recursos materiaes?

— "A Prelazia extende-se, respondeu-nos S. Excia., por uma area de 150.000 kms.2, comprehendendo toda a immensa região do meio e do alto Juruá, Taranacá e Euvira. Possue uma população de mais de 80.000 almas, e em geral, com um nivel bem baixo de vida economica. São cearenses, na maioria, entregues á exploração da borracha e da madeira e tambem de alguma agricultura. Moram geralmente ao longo das margens dos tres principaes rios e espalhadamente, o que muito difficulta o apostolado dos missionarios, apostolado esse realizado por visitas periodicas e difficultosissimas."

— Quantas Parochias, Padres e Escolas possue a Prelazia?

— "A Prelazia do Alto Juruá foi elevada á sua cathegoria, com jurisdicção propria, pela bulla "Magnus regendi", de 22 de Maio de 1931 e, em 1935, confiada á Congregação dos Padres do Espirito Santo. Nessa época, em toda a vasta região, existiam apenas 3 Parochias, 2 padres já velhos, com mais de 70 annos. Hoje, felizmente, apoz tres annos de trabalho, já existem 6 Parochias, 22 Padres, 5 Irmãos e 6 Religiosas."

— E essas Parochias têm todas iguaes recursos?

— "Não. Cruzeiro do Sul, séde da Prelazia, possue 4 capellas e 18 escolas, além de uma igreja de madeira, relativamente grande. Um Seminario foi criado, tendo actualmente 12 alumnos, que mantem com difficuldade. As Religiosas dirigem um Dispensario, onde, nos ultimos seis mezes, foram tratados mais de 650 doentes. E' muito grande o numero de creanças que denão ha recursos sufficientes, sejam ser internadas, porém, nem mesmo um orfanato possue a Parochia.

Seabra, São Felippe, Humaytá. São Francisco e Villa Feijó são as outras 5 parochias.

Seabra, no Alto Taranacá, possue agora uma nova igreja e uma casa para os padres, obras que exigiram a onerosa despeza de 45 contos.

São Felippe, no Juruá, Amazonas, além de uma igreja de madeira possue duas escolas com 40 alumnos cada uma, porém, os padres moram na sachristia, por falta de casa.

Humaytá, no Alto Juruá, parochia nova, luta com não menores difficuldades financeiras. Acha-se a 5 dias de viagem, em canôa, de Cruzeiro do Sul.

São Francisco e Villa Feijó, parochias tambem novas, a primeira se acha situada á margem do rio Môa e a segunda, no Alto Eumira."

E terminando, disse Sua Excellencia:

— Eis, em poucas palavras, o que tem sido o trabalho arduo daquelles a quem está confiada a Prelazia do Alto Juruá. Em tão pouco tempo tantos melhoramentos já foram possiveis, embora com sacrificios incalculaveis. O que não se poderia fazer ainda, em prol daquellas 80.000 almas, si tivessemos mais recursos financeiros? Appellamos, pois, á generosidade daquelles que, como catholicos brasileiros, não se recusarão a contribuir com seu obulo, para a maior gloria de Deus e engrandecimento de nosso querido Brasil."

Casa Renato — A SUA TAPEÇARIA

O MAIOR SORTIMENTO DA PRAÇA EM ARTIGOS DE SUA ESPECIALIDADE

Reps, Etamines, Velludos, Marquizettes, Gobelens, Passadeiras Tapetes, etc.

ANTES DE ORNAMENTAR A SUA CASA, PEÇA UM ORÇAMENTO SEM COMPROMISSO

R. Sebastião Pereira, 20 - Tel. 5-3409

Tradicção e vocação catholica da Italia

Um curso de extensão na Universidade Catholica do Sagrado Coração

A Universidade Catholica do Sagrado Coração suggeriu para este anno a fundação de um curso cultural de extensão, cujo programma se desenvolverá de 28 de Agosto a 2 de Setembro.

O curso, que se subordinará ao thema geral de: "Tradição e vocação catholica da Italia", constará de varias exposições sobre literatura, arte, philosophia, historia e sciencias.

A introducção ao curso será feita pelo Revmo. Pe. Agostinho Gemelli, O. F. M., e sobre o thema geral já referido falará o prof. Ludovico De Simone, em quatro successivas lições. Diariamente, durante o curso, ficará, ainda, a cargo do Revmo. Pe. Agostinho Gemelli a meditação sobre o thema: "Jesus Christo, nossa salvação; Jesus Christo nossa vida".

A parte literaria será desenvolvida pelo prof. Mario Appollonio, daquella Universidade, que falará sobre: 1.º) o ermetismo de Mallarmé atravez de Paulo Valery; 2.º) os valores poeticos e polemicos na modernissima lyrica italiana; 3.º) a crise na literatura.

Pela arte, Eva Ica, da Universidade Catholica, dissertará sobre "O Renascimento visto por um catholico novecentista". Dividirá este assumpto em duas lições: 1.º) Leonardo da Vinci entre a Idade Media e o Renascimento; 2.º) problemas technicos e espirituaes da arte do Renascimento.

Sobre philosophia falará Luigi Stefanini, sobre a "Philosophia Allemã Contemporanea". O conde Carlo Lovera de Castiglione, na parte historica, dissertará sobre o "150.º anniversario da Revolução Franceza". Monsenhor Francesco Olgiati falará sobre a vida religiosa de Lacordaire dentro do thema: "Um centenario de Lacordaire".

Tratar-se-á, ainda, dentro do curso de extensão, de direito, de politica e de economia. O curso será concluido pelo Reverendissimo Pe. Agostinho Gemelli com o thema: "A alma de um novo apostolado".

Dr. Durval Prado
Oculista
R. Sen. P. Egydio, 18 - S. 513|14 — 14 a 17 horas
Telephone 2-7313

LEGIONARIO

Christus heri et hodie ipse et in saecula (Hebr. XIII-8)

Anno XII | Director: PLINIO CORREA DE OLIVEIRA | São Paulo, 20 de Agosto de 1939 | Director-Gerente: FRANCISCO MONTEIRO MACHADO | Num. 362

dias em revista

No dia 15 pp., a Santa Igreja commemorou a Assumpção de Nossa Senhora. Por isto, a Federação das Industrias, a Associação Commercial, a Associação dos Varejistas, a Bolsa de Fundos Publicos e o Instituto de Previdencia e Assistencia dos Servidores do Estado não funccionaram.

Publicaram um aviso ao publico, communicando o fechamento de seus respectivos estabelecimentos, as seguintes casas: A Exposição, São Nicoláo, Allemã, Lemcke, Kosmos, Paiva, Fretin, Tecelagem Franceza, Fausto, Chapelaria Alberto, Chapelaria Mario Chiodi, Hamburgueza, Preço Fixo, Chapelaria Crespi, Textil Moderna, Lyon Fabril, Hasson, Serafino Chiodi, Pio XI, Casa Fortes, e Casa das Lonas.

Evidentemente, o "Legionario" applaude com toda a satisfacção esse gesto expressivo das referidas instituições e firmas commerciaes. O valor do que ellas fizeram é especialmente digno de menção á vista do facto de não ter sido feriado nem ponto facultativo o dia 15 pp., pelo que puderam funccionar livremente os concurrentes de muitos dos estabelecimentos alludidos.

(Conclue na 2.ª página)

MÁ DIGESTÃO?
Acção suave e segura
ENO 'Sal de Fructo'

O CONGRESSO MUNDIAL DA JOC

Padre Carlos ORTIZ

A JOC mundial está vivendo dias de intensissimo enthusiasmo. Isto porque se prepara, nas JOC de todos os paizes, a grandiosa peregrinação jocista a Roma, em Setembro proximo.

Precisamente em Setembro fará 10 annos que a JOC foi, pela primeira vez, levar a Pio XI o seu testemunho de fidelidade.

Em 27 de Setembro de 1929 o Vaticano foi theatro de coisas commovedoras. Reuniam-se diante de Pio XI cerca de 1.500 trabalhadores, adolescentes todos de quatorze a vinte e um annos de idade. Trajavam suas blusas de operarios e carregavam suas ferramentas de officio.

Era a JOC belga que ia saudar o Papa em seu jubileu sacerdotal, e ia affirmar diante delle os seus propositos de reconquistar para Christo toda a classe trabalhadora.

O Santo Padre recebeu-os commovido. Ouviu a mensagem jocista lida em francez e flamengo. Ouviu aquella massa imponente cantar com enthusiasmo o hymno jocista. Discursou-lhes e deu-lhes a benção, confiando-lhes o mandato de "missionarios dos meios de trabalho".

•

Setembro de 1929... Setembro de 1939.

Apenas dez annos se passaram e a JOC volta novamente a Roma. Desta vez, porém, não irá a JOC belga sozinha. Irmanados sob a bandeira do mesmo Ideal, irá a Roma a JOC mundial. Jocistas europeus e americanos irão receber as bençãos de Pio XII e dizer a elle que a JOC não faltou á sua palavra.

Para demonstral-o, não levarão a Roma apenas 1.500 de seus jovens militantes, mas trarão á Cidade Eterna 20.000 jovens trabalhadores.

Pio XII virá de Castel Gandolfo para recebel-os, para falar-lhes e para celebrar-lhes a Santa Missa em São Pedro.

E' assim que a JOC quer demonstrar, em dias cheios de enthusiasmo e vibração, num Congresso de oração e estudos, o quanto ella ha de pesar nas balanças de nosso mundo e do nosso tempo, como diz muito bem o Pe. Guérin.

Já se chamou de loucura a idéa dessa peregrinação a Roma, em tempos de tamanha inquietação. O Pe. Guérin, assistente da JOC franceza, já declarou que "com effeito, dum ponto de vista puramente racionalista, em circumstancias taes, nossa peregrinação é um tanto louca... mas já faz 20 seculos que o mundo julga assim os objectivos e emprehendimentos dos catholicos. Apesar de tudo a Igreja vive e cresce."

De mais a mais, a vida é um perenne risco. Arrisquemol-a, pelas bellas Causas!

•

Ha alguns dias, Pierre l'Ermite escrevia em "La Croix" palavras encorajadoras.

O titulo de seu artigo cheio de sol era esse: "Apesar de Hitler, vivamos!"

"Não basta arriscar sua vida, pelos bellos ideaes — escrevia o esplendido articulista. E' preciso ter mesmo o gosto do risco... E' uma covardia immobilizar a sua vida com medo de um perigo. E' preciso dependurar a vida numa estrella! Porque as estrellas estão pertinho de Deus."

Isso é jocista até á polpa!

E' por isso que a JOC vae a Roma em Setembro proximo, maigré Hitler!

A BANDEIRA DA J O C EMPUNHADA POR REPRESENTANTES DA DELEGAÇÃO FLAMENGA NO CONGRESSO JOCISTA

O problema das Universidades Catholicas

O Revmo. Pe. A. D. Delos, O. P., uma das maiores, senão a maior figura da sociologia moderna, publicou em "La Vie Intellectuelle" interessante e profundo ensaio sobre Universidade Catholica.

Iniciando o artigo Delos analyza sociologicamente o ensino universitario, concluindo que realmente as Universidades "agem sobre a sociedade da maneira mais efficaz e a unica verdadeiramente humana: pela educação de uma elite intellectual. A sua acção corôa e completa a alma de educação nacional iniciada pelo Estado moderno; ellas lhe dão o seu sentido e o seu valor. Um paiz sempre lhe deve o nivel e a qualidade de sua cultura. E' a cultura que nós ligamos todas as considerações sobre a missão das Universidades. Ella dá á instituição seu fim e seu programma, é ella que distingue a Universidade das escolas profissionaes, explica o caracter social de sua acção e é o centro de todos os problemas universitarios. Mas que é a cultura?"

CULTURA

E assim o articulista entra em cheio no problema complexissimo da cultura.

A cultura se adquire pela sciencia, ella tem um conteudo intellectual; e é pelo saber e não pela virtude que a ella se chega, exato, diz Delos. E continua: "Fala-se de uma cultura literaria, mathematica, juridica, etc., segundo a natureza das disciplinas que elevam o espirito a seu nivel de desenvolvimento e lhe deixam sua marca.

Mas não é menos evidente que a cultura não se confunde com a accumulação de conhecimentos scientificos. Este póde fazer o especialista, o erudito por vezes original; não faz, porém, o homem culto.

APTIDÃO PARA JULGAR

E que lhe falta para isso? Parece-nos que a cultura resulta essencialmente de um conhecimento proprio para julgar. Ella se inscreve no espirito como uma aptidão a julgar... A cultura literaria, por exemplo, nos dá a faculdade de apreciar as obras segundo o seu valor literario. O mesmo se passa com a cultura juridica, historica, etc. Ellas permittem, portanto, apreciar, mas o apreciar implica julgamento, discernimento." E mais adiante, accrescento articulista: "Eis, sem duvida, porque se costuma dizer, por um paradoxo, que a cultura é o que resta quando tudo foi esquecido: desapparecida a somma de conhecimentos scientificos, resta a formação do espirito, a aptidão de julgar e apreciar... Mas a questão é saber si esse reforçamento, enriquecimento do espirito não é effeito de um conhecimento que é uma disciplina, uma ordem introduzida no espirito, um conjuncto de verdades que o onche e que o radicam na ordem completa do real."

CONTRA A CULTURA NEUTRA

E é sómente com esse enriquecimento do espirito que o homem culto passará a agir, a "produzir" uma nova civilização. E é por isso que as sciencias da natureza, physica, chimica, mathematica, etc., não são indifferentes ao homem. Pelo contrario, as cousas da natureza são incorporadas a nossa existencia. Nós não nos subordinamos á natureza mas, pelo contrario, devemos subordinal-a aos fins humanos e moraes. E é assim que todas sciencias naturaes desembocam no problema do "ser", da vida e do homem. Surge, finalmente, o problema do Creador. Resulta dessa natureza da cultura, que ella jamais poderá ser neutra, laica (nesse sentido de indifferente á religião e á philosophia). Pois que realmente a cultura não póde vir "neutralizar" o espirito, mas, pelo contrario, permitte que elle se affirme, se pronuncie e finalmente se encontre. E é julgando, discernindo e distinguindo que o espirito se affirma, retendo o que é bom e desprezando o que não lhe aproveita. Ora, essa funcção essencial da cultura é absolutamente contraria á neutralidade.

Pelas mesmas razões dizemos que uma cultura neutra jamais será uma cultura integral, uma cultura que nos revela toda a complexidade do ser. E é por isso que uma cultura integral só póde ser catholica, pois que pela "sabedoria" catholica é que se penetra nos ultimos problemas da creação e do Creador. Esta affirmação é "uma reivindicação da propria cultura que se recusa deixar-se mutilar."

Já não é mais possivel, nem historicamente, uma cultura neutra, nem mesmo as sciencias naturaes podem trazer mais algum proveito para o homem, sem serem cultivadas com o espirito catholico.

UNIVERSIDADE CATHOLICA

Com essa interessante analyse do sentido da cultura, chega o Revmo. Pe. Delos ao amago do problema da Universidade Catholica. Sem duvida é a Universidade Catholica o meio mais efficaz para formar-se uma elite intellectual capaz de restaurar a civilização catholica.

A pretendida penetração catholica na Universidade neutra é utopismo, é desperdicio de forças. Pois que a "neutralidade" do ensino leigo, neutro, foi sempre de nome sómente, ella é realmente um ideal, o ideal anticatholico. Razão por que acertadamente escrevia Grilson: "au lieu d'être une neutralité..., est une religion." A Acção Catholica na Universidade leiga, "neutra", além de difficil é de

(Conclue na 4.ª pag.)

A PALAVRA INSPIRADA DE SUA SANTIDADE PIO XII

aos alumnos dos institutos ecclesiasticos de Roma

Como um dos primeiros actos de seu pontificado, S. Santidade Pio XII recebeu em audiencia especial os alumnos dos seminarios de Roma, que foram levar seu filial respeito e sua irrestricta adhesão ao governo do novo pontifice.

Hoje, o LEGIONARIO dá um resumo da inspirada alocução do Santo Padre aos futuros sacerdotes.

* * *

A reunião que nos é hoje proporcionada, iniciou S. Santidade, é causa de viva alegria não só porque vemos em Nossa presença os professores dos institutos superiores de Roma, mas principalmente por termos essa brilhante e elaita juventude que aspira ao sacerdocio de S. Pedro, isto é, espargir nas almas dos homens a doutrina e a graça de Jesus Christo.

Essa juventude sahida, não só de Roma, da Italia, da Europa mas sahida de todo mundo, é uma representante dos milhares de jovens que na terra aspiram ao sacerdocio.

Sejam pois Nossas primeiras palavras um agradecimento a Deus, que suscita na alma da juventude a divina vocação do sacerdocio.

Nosso Senhor Jesus Christo disse aos Apostolos: "vós sois a luz do mundo".

E' um lema para o vosso sacerdocio; ser um sol sobrenatural que illumine pela verdade de Christo e que inflame pelo amor de Christo.

Mas para difundir a luz e o calor de Christo, é preciso possuil-o; dahi a necessidade de uma longa preparação sacerdotal, afim de vos dar uma educação religiosa e ascetica. E' preciso que sejais illuminados pela verdade de Christo e abrazada no amor de Christo.

* * *

ILLUMINADOS PELA VERDADE DE CHRISTO

No estudo que fazeis, disciplinado pela Constituição "Deus scientiarum Dominus", promulgada por Nosso antecessor Pio XI, cumpre destacar a materia principal e a especial.

A' primeira estão reservados os melhores cuidados dos professores e os melhores esforços vossos: a materia especial vem como em complemento da principal e lhe serve de illustração.

Além disso se deve observar o canone que prescreve serem os estudos da philosophia subordinados aos principios e ao methodo do Doutor Angelico, Sto. Thomaz de Aquino.

As caracteristicas na philosophia tomista tornam-na capaz de illuminar de vivissima luz as verdades accessiveis á razão; de adaptar summamente á illustração e a defesa dos dogmas da fé; de impugnar com efficacia e debelar os erros fundamentaes.

Por isso, filhos dilectissimos, estudae com attenção e amor; procurae com todo empenho penetrar na esplendida doutrina e abraçar sinceramente seus principios.

A' luz desse conhecimento tereis fundamentado vossa fé, e tereis a convicção profunda de como é necessario defundir a verdade de Christo.

A' luz desse conhecimento podeis tambem analysar os erros principalmente os modernos como o relativismo moral, juridico e social que não reconhece numa norma de distincção entre o verdadeiro e o falso, o bom e o mau. Pretende collocar todos esses conceitos sob a luz de uma inutilidade constante como mutaveis affirmam ser o homem, o estado e a ordem.

Contra esse selectivismo os seguidores do Evangelho devem oppôr a verdade absoluta e plena, derivada de Deus, donde tambem promanam os direitos e os deveres dos particulares e da sociedade domestica e do estado.

O estudo da sciencia historica no que se refere á Igreja, deverá principalmente visar o conhecimento da actividade da Igreja, as condições que lhe são mais nocivas os pontos em que a Igreja deverá se manter irreductivel perante o Estado.

(Conclue .... 4.ª pag.)

LEGIONARIO

SEMANARIO CATHOLICO COM APPROVAÇÃO ECCLESIASTICA

Direcção:
Rua Quintino Bocayuva, 54
Sala 323 — Phone 2-7276
Redacção e administração:
Rua Immaculada Conceição, 59
Telephone 5-1536
Caixa Postal, 2849

Assignaturas:

Anno	15$000
" exterior	25$000
Semestre	8$000
" exterior	13$000
Numero avulso	$200

Rogamos aos nossos assignantes communicarem a mudança de seus endereços para a Caixa Postal 2849.

Annuncios
Tarifa especial, sem compromisso

Não publicamos collaboração de pessôas extranhas ao nosso quadro de redactores.

O LEGIONARIO tem o maximo prazer em receber visitas ás installações de sua redacção e officina, mas pede que não sejam as mesmas feitas nas 2as., 3as. e 4as. feiras, por exigencias do serviço.

COMMENTANDO...

MENTALIDADE FESTEIRA

Em nosso ultimo numero, tivemos o prazer de commentar a attitude correcta da policia de São Paulo, apoiando irrestrictamente a Archidiocese de São Paulo na moralização das festas ao Senhor Bom Jesus de Pirapora, de maneira a realçar-lhes o aspecto religioso, que vinha sendo compromettido pela proliferação parasitaria do samba. E' verdade que houve quem desejasse a perpetuação dos festejos profanos, embora depravados, sob o pretexto de que eram uma expressão de nossa cultura.

Esta razão poderia ter uma certa apparencia de razão, principalmente por causa da preoccupação sociologica que revela; e hoje, a sociologia é uma coisa séria, talvez mais seria do que o carnaval carioca...

Entretanto, querendo a Diocese de Taubaté cohibir abusos semelhantes que costumavam ocorrer em festas religiosas, viu surgir-lhe pela frente um authentico botucudo de iverapema em punho, indignado com a idéa de se querer supprimir a festança. E isto não por causa de algum interesse folklorico ou sociologico. O homem era mais modesto, e talvez, mais leal: queria a festança por causa da festança, porque gostava da festança, do foguetorio, do freje.

Eis ahi! Apoz tanto esforço e tanto progresso parece que ainda estamos em pleno seculo XIX, com aquelles catholicões de opa, rojões, doces de côco, flores de papel e maçonaria. Este conjuncto de coisas não eram apenas prejudiciaes á Religião. Eram, tambem, mortaes para a Nação, porque representavam um estado de delinquencia, de esterilidade, de incapacidade para qualquer realização seria, original, grandiosa. Pois, quando menos se espera, apparece um caso recidivo desta mentalidade irresponsavel! Não, não estamos fantasiando; se alguem quizer dar-se o trabalho de verificar, encontrará no numero de 30 de Julho p. p. do "Memento", folha que se edita em Taubaté, o caso a que nos referimos.

Lá está com todas as letras. O jornal faz uma celeuma enorme porque a Curia taubateana desmentiu que os festejos profanos, levados a effeito conjunctamente com certas commemorações religiosas, não tinham approvação ecclesiastica. No emtanto — continua a "argumentação" momentosa — alguns vigarios de localidades vizinhas haviam determinado a realização de kermesses por occasião das festas dos padroeiros. Ora, isso não quer dizer absolutamente nada. A Autoridade Ecclesiastica, no seu alto criterio, approva os festejos que ella julga dignos de serem approvados, e rejeita os que ella considera prejudiciaes. Pelas leis da Igreja, são prohibidos os festejos que ponham em perigo a salvação das almas, como bailes e jogos a dinheiro, ou os que não sejam costumeiros no logar. Ora, nada ha tão habitual entre nós do que kermesses para a obtenção de fundos para a Igreja, kermesses onde não ha nada de intrinsecamente perigoso.

E para terminar, o nosso botucudo sahiu-se com esta: A Autoridade Ecclesiastica manda dentro da Igreja (edificio de tijolos), mas não tem nenhum poder fora della (no largo da Matriz). Ora, isso é tão rançoso, tão rançoso mesmo, que nem vale a pena a gente gastar tinta em refutar. E' coisa velha, velhissima, que já ficou na ante-penultima volta da estrada, por onde os retardatarios agora estão passando...

A imprensa diaria noticiou, nesta semana, que já está elaborado o decreto, apenas dependente de approvação presidencial, que instituirá no Brasil uma organização official da juventude destinada a, sob a orientação do Estado, promoverá a formação moral e civica dos elementos a ella filiados. Accrescenta tal noticia que todos os brasileiros que se encontrem dentro dos limites de edade estabelecidos pelo decreto serão considerados, automaticamente, membros da referida organização.

Essa noticia gera em nosso espirito algumas reflexões que offerecemos ás autoridades constituidas em espirito de collaboração sincera. Ellas não constituem apenas uma opinião individual. Mais do que isto, são a expressão necessaria do que, neste momento, estará forçosamente sendo sentido por todas as consciencias catholicas bem formadas. Em outros termos, pois, ellas são a expressão exacta do que occorre na propria alma brasileira.

*

Ninguem ignora que todos os paizes contemporaneos que repudiaram os velhos moldes politicos do liberalismo — moldes estes de que um catholico não deve ter saudades quando considerados em si — sentiram a conveniencia de apoiar a autoridade do poder estatal sobre fortes movimentos de opinião, de caracter politico, que aglomerassem em uma só organização os partidarios do regime. Os que se recusassem a ser filiados a tal organização não poderiam constituir qualquer outra associação congenere. O partido do governo é, na Italia como na Allemanha, o unico partido autorizado.

Evidentemente, nos quadros do partido official, a parte attribuida á mocidade é preponderante. Por um lado, segundo o velho chavão, ella constitue "a Patria de amanhã". Por outro lado, ella não teve tempo de se imbuir da mentalidade liberal que dominou completamente os homens de "avant-guerre", o que a torna um campo de eleição, para a semeadura das idéas totalitarias.

Todas as vantagens existentes na catechese politica da mocidade existem, em grão ainda muito maior, na da infancia. Por um lado, seu espirito ainda está muito menos eivado de preconceitos anti-totalitarios, do que o dos moços. Por outro lado, o dia de amanhã é rapido, quando se trata da vida de um povo. Cumpre, pois, preparar tambem a patria de depois de amanhã. E esta patria outra coisa não é senão a infancia. Comprehenderam-no perfeitamente os Estados totalitarios, que constituiram, ao lado de innumeraveis phalanges de jovens, as legiões dos meninos — os balilas italianos, por exemplo — entrosados compulsoriamente, ou quasi compulsoriamente, desde os sete annos na organização politico-militar do partido official.

*

Foi sobre estas legiões, que se concentrou de preferencia a propaganda politica dos Esatdos totalitarios. Segundo uma technica habilissima, essa propaganda tomou por programma alguns ideaes de caracter civico e moral, que exaltou vigorosamente aos olhos dos membros da juventude e das organizações da infancia no partido official. E' realmente extraordinaria a fertilidade de recursos de tal propaganda. Dispondo largamente de meios financeiros, e servindo-se indistinctamente da imprensa, do radio e do cinema, conseguiu ella apurar uma technica tão perfeita, que suas theses predilectas furavam os olhos dos proprios cegos e os ouvidos dos proprios surdos, a tal ponto ellas se revestiam, verdadeiras ou não, de todas as seducções de grandeza e de força capazes de empolgar e de conduzir para os supremos sacrificios o homem contemporaneo.

Dahi, a formação de incontaveis legiões de adeptos enthusiasticos, que punham a serviço das theses philosophicas, moraes e politicas da propaganda official todo o vigor de seus temperamentos moços exaltados pela adoração da força.

*

Sem discutir os moveis ultimos que possam ter presidido á formação dos Estados fascista e nazista, força é reconhecer que muitas circumstancias concorriam para explicar ao menos em grande parte tal orientação.

Todos os espiritos rectos estavam cheios de nausea pelo scepticismo liberal de "avant-guerre". Como, pois, não sentir alguma coisa do contagio electrizante que irradiava em torno de si essa mocidade audaciosa, cheia de affirmações fortes, ebria do ideal do heroismo, e mobilizada a serviço de ideaes ao menos em parte muito louvaveis? Como fugir á esperança de que os ardores do primeiro momento que constituiam reacção muito explicavel contra erros innominaveis e abusos revoltantes, não tomassem finalmente um rumo sensato e salvador? Como não admittir que o Estado tem o direito de velar pela moralidade publica e de concorrer para o incremento das virtudes civicas?

Todas estas reflexões dominavam muitos circulos catholicos, cuja attitude inicial foi de franco applauso a taes partidos unidos.

*

"Emquanto o Senhor não construir a cidade, trabalharão em vão os que procuram edifical-a", diz o Divino Espirito Santo pela boca do psalmista. E esta linguagem metaphorica, em outros termos, significa que, emquanto Deus não for collocado como base e fundamento da estructura politica e civil do Estado, será inteiramente vão qualquer esforço no sentido de a reformar e restaurar.

Evidentemente, o unico instrumento instituido por Deus para a salvação dos individuos e das nações é a Igreja Catholica. Emquanto, pois, a doutrina da Igreja não servir de base á estructura moral, intellectual e social de um povo, não poderá haver para este, ainda mesmo no terreno constitucional, uma reforma duravel e perfeita.

Se, pois, é legitimo que o Estado, na esphera de suas preoccupações exclusivamente temporaes use da soberania que lhe é propria e que a Igreja jamais procurou usurpar ou diminuir, é tambem legitimo e forçoso que elle reconheça á Igreja Catholica a soberania espiritual inalienavel que ella possue, e que lhe facilite por todas as formas o exercicio dessa soberania.

Aliás, tal linha de conducta não é, para o Estado, o simples cumprimento de um dever. E' uma medida de verdadeira sabedoria politica. Porque o Estado só tem a lucrar com o reinado espiritual exercido pela Igreja sobre as almas.

Já o disse de modo excellente o grande Santo Agostinho, quando exclamou:

"Oh, Santa Igreja de Deus, tu conduzes e instrues as crianças com ternura, os jovens com força, os anciãos com calma, como comporta a edade, não apenas do corpo, mas ainda da alma. Tu submettes as mulheres a seus maridos por uma casta e filial obediencia, não para estancar a paixão, mas para propagar o genero humano e constituir a sociedade domestica. Tu dás autoridade aos maridos sobre as mulheres, não para que elles abusem da fragilidade de seu sexo, mas para que sigam as leis de um amor sincero. Tu subordinas as crianças aos paes por uma especie de servidão livre, e tu collocas os paes acima de seus filhos por uma especie de terna autoridade. Tu unes não sómente em sociedade, mas ainda em uma especie de fraternidade, os cidadãos aos cidadãos, as nações ás nações, e os homens aos homens pela recordação de seus primeiros paes. Tu ensinas aos reis que se devem dedicar por seus povos, e prescreves aos povos que se submettam aos reis. Tu ensinas com cuidado a quem se deve a honra, a quem o affecto, a quem o respeito, a quem o temor, a quem a consolação, a quem a advertencia, a quem o estimulo, a quem a correcção, a quem a reprehensão e a quem o castigo; e tu fazes saber como, se nem todas as coisas são devidas indistinctamente a todos, a todos se deve a caridade e a ninguem a injustiça" (De moribus Ecclesiae, cap. XXX, n.º 63).

Um exame, por mais superficial que seja, da doutrina da Igreja e de sua Historia, revelará até que ponto é veridica, para todos os povos e em todas as épocas, essa bellissima apostrophe de Santo Agostinho.

Haverá, para o Estado, interesse mais fundamental, mais imprescindivel, mais sagrado, do que de se enriquecer com os inestimaveis beneficios que só da acção da Igreja — accentuamos a palavra "só" — lhe podem provir?

*

Se, pois, o programma da novel entidade se apresentar á sympathia publica com um lastre de itens louvaveis, não é apenas em nome da Igreja, isto é, do Corpo Mystico de Nosso Senhor Jesus Christo, mas em nome do que em tal programma haja de nobre e de bom, que nós formulamos nossos votos, de que os direitos da Igreja sobre as almas sejam escrupulosamente respeitados por elle.

Hoje, como em todas as épocas de sua Historia, a Igreja diz ao Poder Temporal: "da mihi animas, caetera tolle": dá-me as almas remidas pelo Sangue de Christo, e guarda o resto comtigo.

Que a nova organização respeite, pois, e com extremos de escrupulo e de meticulosidade, os direitos de seus associados, no sentido de comparecerem a todos os actos do culto, dos quaes é avida uma piedade legitima; de frequentarem largamente o ambiente catholico, não apenas na Igreja, mas na séde da associação ou da Acção Catholica, onde se respira o oxygenio purissimo da mais pura doutrina de Jesus Christo; de reservar lazeres que não devem ser curtos nem raros, para trabalhar pelo apostolado em nossa sociedade pagã.

Se ella o fizer, não apenas com uma fria correcção juridica, mas com as delicadezas minuciosas de um amor filial para com a Igreja, ella terá vencido logo ao nascer, a maior tentação que se encontrará em seu caminho, e terá conquistado immediatamente a alma brasileira.

Se ella não o fizer — quod Deus avertat — a Igreja nem por isto morrerá. Mas o Brasil?

Plinio CORRÊA DE OLIVEIRA

Juventude Brasileira

CATHOLICOS
Comprem EXCLUSIVAMENTE suas Joias e seus Presentes na conhecida
JOALHARIA
CASA CASTRO
OFFICINAS PROPRIAS
RUA 15 DE NOVEMBRO N.º 26 (Esquina da Rua Anchieta)
Unicos concessionarios dos AFAMADOS relogios "ELECTRA"

CONTINUAÇÃO DA 1.ª PAGIN

Mas o respeito que a Igreja preceitua aos dias santificados, respeito que importa em obrigação particularmente grave para as firmas que tem muito empregados, justifica largamente tal sacrificio.

•

A este proposito, entretanto, devemos registrar que não comprehendemos a attitude das casas bancarias que em taes dias se abrem para cobrança. Porque abrir para cobranças? Porque taes bancos, que em geral regorgitam de capitaes, fazem questão de receber seus pagamentos pontualmente, mesmo em dias santificados? Por meio de tal praxe, o banco se beneficia amplamente. Haverá razão legitima para tal?

•

O "Legionario" tem mostrado insistentemente como, a despeito de certas apparencias enganadoras, todos os adversarios da Igreja cooperam harmoniosamente entre si, para a destruição do Catholicismo, e como são portanto

No dia 15 pp. a Santa Igreja ingenuos os catholicos que pensam em poder contar com o apoio de uma heresia qualquer para combater a outra.

Exemplo frisante disto é a curiosissima noticia que a "Gazeta" publicou recentemente, segundo a qual, na Allemanha, apezar de a Policia nazista fiscalisar e embaraçar por todas as formas as mais innocentes iniciativas beneficientes catholicas, o "Exercito de Salvação", depois de um rigoroso exame feito pelas altas autoridades nazistas, obteve carta branca para trabalhar lá. De sorte que o nazismo fecha as instituições de caridade catholicas, e atira automaticamente a população indifferente, e premida pela fome, aos braços da propaganda protestante.

•

A margem deste facto, cabe outra reflexão. O Exercito de Salvação se diz christão. Como, então, não cora elle por ser objecto da sympathia e do beneplacito de um governo para o qual o Santo Nome de Jesus Christo é um estygma que torna odiosa qualquer instituição catholica, por mais beneficiente que seja? Qual é o quilate do "christianismo" que existe no Exercito de Salvação? Evidentemente um "christianismo" tão diluido, que não é senão a caricatura do Christianismo authentico.

E ainda ha gente que pensa que esse "christianismo" vago e inconsistente pode servir de base para a reforma do mundo! Não percebe tal gente que o unico Christianismo authentico é o que é pregado pela Igreja Catholica? E que entre esse Christianismo e os demais ha a differença existente entre o sol e as trevas, a joia verdadeira e a quinquilharia sem valor dos ourives do bairro?

•

Um telegrama de Roma informa que se estabeleceu na Italia um accordo com a Allemanha, no sentido de se fazer, pelo livro, pelo jornal, pelo theatro e pelo radio uma intensa propaganda reciproca, de um paiz no territorio do outro.

De sorte que, directa ou indirectamente, com mais ou menos disfarce a Italia, joia preciosa na qual a providencia engastou a séde de Pedro, vae ser theatro de uma intensa propaganda nazista...

O "Osservatore Romano" é contrario ao trabalho de crianças como actores

Actualmente a cinematographia não é mais, como ha alguns decenios atraz, um refugio dos fracassados que buscavam na tela a felicidade ephemera de uma gloria facil. Hoje, a profissão de actor requer qualidades e sacrificios que só mesmo conseguem os que possuem vocação. O artista conscienciozo de seu papel, quer seja elle de primeiro ou de ultimo plano, deve preoccupar-se com innumeros problemas desconhecidos ha alguns annos atraz. O aperfeiçoamento das machinas não permitte mais movimentos falsos, gestos descabidos ou exagerados, os ruidos desnecessarios, as expressões bastardas que os apparelhos antigos não registavam. Hoje na sua precisão mathematica, nada escapa aos registadores do som e do movimento. Não se trata de obter um determinado "effeito" numa scena, mas de tornar a interpretação de qualquer estado psychologico o mais real possivel, com tal potencia artistica que se torne tão convincentemente como a propria realidade. Norma fundamental da arte é "chora se queres fazer chorar" e o actor deve saber dominar do modo mais absoluto o seu proprio estado de espirito para viver com commovente sinceridade o estado de espirito da personagem que encarna. Se se pensa pois que o actor pode em curto tempo, rir e chorar amar e odiar, comette-se um grande erro. Os estados psychicos do homem não se modificam com a mesma facilidade com que elle troca de roupa. Para abandonar a sua propria personalidade, o seu proprio estado de alma e se revestir da personalidade alheia é necessario acurado estudo e prolongado esforço. E, desde que o actor não "viva" intensamente o seu papel, não encarne a alma mesma da sua personagem, não consegue impressionar as platéas. Para que se estabeleça essa ligação entre o actor e o espectador, essa identidade de emoções entre ambos, que assegura o exito de uma representação, é preciso que o actor esqueça a sua propria existencia para criar um novo ser e que esse novo ser tenha o mesmo commovente halo vivificador da propria realidade. Além de todas essas qualidades, os artistas cinematographicos devem possuir boa dose de paciencia e não pequena resistencia physica para supportar as extenuantes horas em que têm de posar para a objectiva, debaixo de poderosissimos reflectores, sujeitos a ter de recomeçar todo o trabalho por causa de um erro insignificante.

Será possivel encontrar tudo isso numa criança ou num adolescente? E' bem difficil. A criança não tem ainda a cubiça aguçada dos adultos que os fez padecer todos os sacrificios para satisfazer a vaidade. O espirito infantil é irrequieto, não supporta as horas a fio de ensaio e de trabalho, deante das cameras. Obrigar a criança a conter-se por tanto tempo é roubar-lhe a livre expansão dos sentimentos. Fazel-a esquecer a sua personalidade para incarnar a de outrem com a veracidade que as platéas cada vez mais exigentes requerem, é submettel-a a exhaustiva prova mental que póde acarretar gravissimas perturbações psychicas. Disciplinal-a a ponto de só lhe permittir movimentos adrede preparados, palavras cujo sentido algumas vezes desconhece ou não comprehende integralmente, impor-lhe situações que ella nunca enfrentou na vida é exigir della mais do que pode dar. E' collocar um corpo adolescente, numa alma madura. E' a maioridade mental antes da maioridade physica. Os trabalhos de ensaios e de representação tiram á criança horas que deviam ser dedicadas ao estudo e aos brinquedos proprios da idade e estes lhe são indispensaveis. Imaginemos uma criança que vá de manhã á escola e de tarde ao estudio; que tempo terá para os divertimentos e para o preparo das lições? Que tempo terá para o convivio com os paes? Nada mais indispensavel á criança que o convivio com a mãe que lhe incute os principios moraes e vela-lhe pelo desenvolvimento harmonico das faculdades. Afastar a criança do lar é o mesmo que negar o ninho á ave implume; sem os cuidados dos paes não sobreviverá e se sobreviesse não aprenderia a voar.

Poder-se-ia objectar que os filmes de crianças são, via de regra, menos immoraes que os outros. E' uma verdade. As fitas infantis prejudicariam muito menos a moral popular. Mas, pergunto, para o bem dos homens de hoje, dever-se-iam sacrificar os homens de amanhã?

VIDROS E VITRAES

Galliano & Comp.

SÃO PAULO

VIDROS PARA VIDRAÇAS EM GERAL

VITRAES ARTISTICOS PARA RESIDENCIAS E IGREJAS

QUADROS E ESPELHOS

RUA DA LIBERDADE, 590 — TELEPHONE: 7-0544

1.o Congresso Eucharistico de Cajazeiras

Mais de 10.000 peregrinos

Cajazeiros, no sertão parahibano, commemorou magnificamente o 25.º anniversario de sua elevação a Diocese e as bodas de prata episcopaes de seu primeiro bispo, S. Excia Revma. o Sr. D. Moysés Coelho, hoje arcebispo de Parahyba.

A enorme multidão de peregrinos vindos de todos os Estados do Nordeste, chegou a 10.000!

Todos os Exmos. Srs. Arcebispos, Bispos e os Srs. Interventores do Nordeste compareceram ao Congresso ou se fizeram representar.

No dia 14 — o Congresso installou-se a 11 e encerrou-se a 15 — o Dr. Arnobio Temorio, representante do Interventor Agamenon Magalhães, pronunciou importante conferencia.

A PROCISSÃO EUCHARISTICA

Facto inedito constituiu a procissão eucharistica, num percurso de 10 leguas, entre Souza e Cajazeiros. Cerca de 200 automoveis formaram o cortejo. No carro-altar levava o Santissimo nas mãos Mons. José Tiburcio acolythado pelos Padres Accacio Rolim e Christovam Ribeiro. Pelas cidades em que passava, era o cortejo enthusiasticamente acclamado pela multidão que o via passar prostrada respeitosamente de joelhos. A chegada a Cajazeiros arrebatou a multidão que, por meio dos alto-falantes se inteirava da marcha da procissão que se encerrou com uma missa campal na praça do Congresso.

A SESSÃO DE ESTUDOS

Na sessão de estudos fizeram conferencias o Pe. Carlos Coelho, director da "A Imprensa", de João Pessôa, que discorreu sobre "O Corpo Mystico da Igreja", e o Pe. Zacharias Moura, que explanou uma these sobre a "Vida Eucharistica".

Falaram ainda outros oradores.

Encerrou a sessão o Exmo. Sr. Bispo de Geranhuns, D. Mario Villas-Bôas que, num feliz improviso deu uma bella lição de Acção Catholica.

A Nortista

R. DA LIBERDADE 100

SECÇÃO ESPECIALISADA EM ARTIGOS PARA NOIVAS

Aviso — Annexamos á nossa secção de lã uma aula de tricot gratis.

Completo sortimento de artigos para modista, costureira chapeleira e bordadeira —

Variado sortimento de Rendas para Altar, Roquete e Alva em Linho, Filó e Algodão

RUA DA LIBERDADE, 100

Phone 2-2593 — São Paulo

O Primaz do Brasil

fala sobre o Congresso Eucharistico

Estando proximo o III Congresso Eucharistico Nacional, a realizar-se em Recife de 3 a 7 de Setembro, activam-se os preparativos para que a sua realização se revista de todo o brilho. Os catholicos brasileiros devem orar pelo pleno exito do Congresso, pois representará o triumpho eucharistico de Christo, nestes tempos crivados de atheismo, que atravessamos.

S. Excia. Revma. D. Augusto Alvaro da Silva, Arcebispo da Bahia e Primaz do Brasil, dirigiu uma exhortação aos catholicos bahianos, neste sentido. Convida a todos para se associarem ao Congresso, exaltando o valor da sua realização. Fala sobre a Eucharistia, que "não é apenas o mysterio por excellencia da fé e o pabulo indispensavel da vida christã, o sacramento da piedade — Sacramentum Pietatis — senão ainda o principio unitivo entre os fieis, o signal de união da familia christã, o vinculo inquebrantavel da caridade perfeita — Vinculum Charitatis". Depois de falar sobre a importancia para nós, catholicos, da realização do Congresso, trata S. Excia. Revma. do modo por que devem os catholicos se preparar. Aos Revmos. Vigarios, o Arcebispo da Bahia recommenda a promoção de triduos preparatorios, nos dias 27, 28 e 29 de Julho, em suas respectivas parochias. Recommenda, ainda, que incentivem as preces, mortificações, boas obras de piedade e caridade, por intenção do Congresso, bem como realisem procissões eucharisticas, Horas Santas e conferencias. Avisa, finalmente, aos catholicos da cidade de Salvador, dos triduos e Communhões promovidos em Agosto, pela Commissão do Congresso, dedicadas aos Revmos. Vigarios, ás Associações Catholicas, em especial á Acção Catholica, terminando os preparativos com solemne procissão Eucharistica.

Por esse programma, verifica-se a enorme coparticipação que terão os catholicos bahianos no Congresso de Recife.

O Dr. ARNALDO BARTHOLOMEU avisa a sua distincta clientela e amigos que já se acha no seu antigo endereço, á rua Martim Francisco, 97, onde espera continuar a merecer a confiança que até agora lhe dispensaram. (***)

Sacerdote polonez homenageado por seu heroismo

Dentro em pouco Varsovia pagará um tributo de gratidão, erigindo numa de suas praças principaes, um monumento ao padre Skorupka.

Ninguem mais do que este illustre sacerdote é merecedor de tão subida honra proposta e acceita pelos vereadores da capital polineza.

O virtuoso Pe. Skorupka foi capellão do exercito durante a ultima guerra russo-polineza. Já os bolchevistas sitiavam Varsovia, quando aquelle sacerdote por allocuções cheias de patriotismo e de fé, incitou os animos já abatidos dos regimentos. E' fruto desta incitação, a victoria, hoje celebrada na Polonia como verdadeiro milagre.

Accrescentemos a esta noticia, a homenagem que ha tempo, Pio XI prestou a este extraordinario polonez, morto durante a batalha da qual foi indirectamente a causa da victoria.

A pedido de S. S. o Papa Pio XI, o pintor Rosen illustrou a Capella de Castel Gandolfo com um quadro, representando um episodio da batalha de Varsovia.

Simon's School of Languages

ESCOLA DE LINGUAS DO PROFESSOR "SIMON"

FISCALIZADA PELA DIRECTORIA GERAL DO ENSINO

CURSO ANEXO: GREGO, LATIM, PORTUGUÊS

Inglês, Francês, Alemão, Italiano, Espanhol, etc.

Os cursos são organisados em pequenas turmas homogêneas. Ensino essencialmente pratico, adequado com a capacidade e conhecimento de cada aluno.

TURMAS MIXTAS — TURMAS SO' PARA MOÇAS

Matricula sempre aberta. Mensalidade modica

Pode-se começar em qualquer dia

RUA PARAISO, 572 — antigo 75-A — SÃO PAULO

Irlanda, terra de Deus, Paiz de Heroes

Em Irlanda, no menor lugarejo, como nas maiores cidades, todos se ufanam de praticar a fé catholica, sem desfallecimentos e sem fraquezas. Em Dublin, são numerosas as igrejas que aos domingos ficam repletas de um povo piedoso, de maneira irreprehensiveis, consciente de receber de sua fé uma força invencivel.

Apenas um sexto da população é protestante, e essa proporção tende a diminuir. O resto, excepção feita de alguns israelitas que se dedicam a operações bancarias ou ao alto commercio, é constituido por catholicos, e catholicos praticantes. Ninguem falta á missa dominical e mesmo nos bairros populosos das grandes cidades, não se concebe que alguem se abstenha da communhão pascal.

Admiravel é a generosidade desse povo para com a causa da Igreja, tanto mais notavel quanto, na media, é muito pobre.

Quer, comtudo, que seu clero tenha uma vida despreoccupada das necessidades materiaes. E para que o cura seja o "primeiro gentleman" da villa, consentirá em fazer grandes sacrificios.

QUANDO O FIGADO ESTA' DOENTE, O ESTOMAGO E OS INTESTINOS TAMBEM SOFREM

Figado doente, dolorido, crescido, boca com gosto ruim, fastio, nervoso, insonia, gases, estomago que digere mal, intestinos que não funccionam bem, pelle feia, friecia... Que horror!

Você já verificou si o seu figado está com saude? Olhe que o figado doente produz isto e mais alguma coisa. Remedio para o figado só remedio vegetal e remedio vegetal só a ultima descoberta que é a Alcachofra. O Hepacholan Xavier tem por base a Alcachofra e outros medicamentos só para o figado. O Hepacholan Xavier cura, mas evita de fato, as molestias do figado. O Hepacholan é fabricado em liquido e drageas. (***)

CAFE' CRUZADA

O café dos finos paladares

VENDE-SE EM TODA A PARTE OU PELO TELEPH. 3-2564

LAZARO A. DE MATTOS

AV. CELSO GARCIA, 483

Pela primeira vez nos ultimos 60 annos, realizou-se a Procissão do Santissimo nas ruas do "Sant-Quentin"

Uma magnifica manifestação de fé em honra de Jesus Eucharistico, eis o que foi essa procissão do Santo Sacramento, que pela primeira vez desde 1876, sahiu ás ruas de Saint Quentin, ricamente ornamentadas para a circumstancia.

Todas as parochias daquella cidade do Vermandois se fizeram representar por grupos compactos no mostruoso cortejos que sahindo da Basilica caminhou pelas ruas Lyon, da Sub-Prefeitura, etc., em meio á grandiosa multidão piedosamente recolhida e visivelmente commovida pela grandeza e majestade da cerimonia.

S. Excia. Revma. Monsenhor Menuechet levava o Santissimo, assistido pelos reverendissimos Vigarios de Saint-Jean-Baptiste e do Saint-Martin.

Junto aos tres altares erguidos no percurso, a multidão fez ouvir commovedoras acclamações a gloria de Christo-Rei, porem, foi no ultimo, erguido na praça Saint-Quentin, que a emoção attingiu seu maximo de intensidade, empolgando não só os catholicos, como tambem os que lá foram attrahidos pela curiosidade e conquistados depois por tanta fé e fervor.

Após a procissão, durante a reza realizada na Basilica, o Arcipreste de Saint Quentin agradeceu ao prefeito da cidade o ter autorizado o restabelecimento desta procissão, gesto que o honra e que lhe valerá a gratidão de todos os seus municipes.

Cadillacs á disposição da Delegação Militar Brasileira em Nova York

Os agradecimentos do General Góes Monteiro á General Motors

Em Nova York, poz a General Motors Corporation á disposição do sr. General Góes Monteiro e os officiaes do Exercito Brasileiro que recentemente visitaram os Estados Unidos, varios carros Cadillac. Agradecendo a attenção daquella Companhia, o sr. General Góes Monteiro escreveu-lhe, ainda em Nova York, a seguinte carta:

"Tendo sido informado de que os bellos Cadillacs postos á disposição da Delegação Militar Brasileira, em Nova York, foram fornecidos por cortezia de sua grande organização, desejo exprimir-lhes o meu profundo agradecimento.

Sua gentileza contribuiu immensamente para o conforto e prazer de nossa estada neste grande paiz, cujo progresso conquistou nossa admiração.

Suas attenções com os representantes do Brasil não serão esquecidas."

(a) Góes Monteiro.

PARA SERVIÇOS TYPOGRAPHICOS

Taes como: Theses, Folhetos, Revistas, Jornaes e quaesquer impressos em geral

Prefiram as officinas graphicas do "LEGIONARIO"

Rua Immaculada Conceição Telephone 5-1536 - São Paulo

A palavra inspirada de Sua Santidade Pio XI aos alumnos dos Institutos ecclesiasticos de Roma

(Conclusão da 1.ª pag.)

Tal estudo deverá formar no espirito do estudioso um entranhado amor pela Igreja Catholica.

Finalmente deveis dedicar summa importancia ao estudo diario dos livros sagrados, especialmente do Novo Tesatmento, fonte inexaurivel do genuino espirito de Christo, para viver esses ensinamentos.

* * *

ABRAZADOS NO AMOR DE CHRISTO

E' propria de vossa missão preparar no coração dos homens a vida de amór e de graça. Para conseguir tal fim, é necessario antes de tudo que vós mesmos vos abrazeis no Seu amor.

Accendei o amor de Christo em vós pela oração e pelo sacrificio.

Oração, si Nos fosse perguntado qual a palavra de ordem aos sacerdotes catholicos no inicio de nosso pontificado, affirmariamos: — orae, orae sempre mais e com maior fervor.

Sacrificio: não só no Sacrificio Eucharistico mas tambem no sacrificio de si mesmo, pois um dos effeitos da Santissima Eucharistia é conferir, a quem a recebe, a força para o sacrificio e a abnegação.

Existem varias formas de ascetica catholica, differindo em varios pontos secundarios: mas não existe nenhuma que não exija o sacrificio e abnegação de si mesmo.

Tanto assim que, aos seus discipulos Christo affirmou: "Si algum quizer vir após mim, renegue-se a si mesmo, tome todos os dias a sua cruz e siga-me"; e que no fim de sua existencia comparou os apostolos ao grão de trigo que só cahir ao solo e não morrer ficará ro, mas que se morrer dará muito fructo.

No mundo moderno em que tantos fieis soffrem pacientemente durissimas provações por Deus e por sua Igreja, vós, pela vossa abnegação deveis ser os primeiros nessa batalha com a luz do exemplo.

Outro ponto não menos importante é o amor do proximo que obrigação de todo catholico deve ser mais preeminente entre os sacerdotes.

E' o ensinamento do apostolo São Paulo (Epistola aos Cor., 1-13) que entremeia o amor de Christo com o amor do proximo.

Esse amor não conhece barreiras, não admitte restricções, mas se estende a todos os homens, de todas as nações, de todas as raças.

Deveis portanto aproveitar essa vossa permanencia em Roma para exercitar o amor do proximo com essa grande multidão de jovens os quaes embora de nações diversas, são da mesma idade, possuem a mesma fé, a mesma vocação, o mesmo amor por Christo, e gozam dos mesmos direitos na Igreja.

Por ultimo, se quizerdes progredir no amor de Christo é necessario que cultiveis a obediencia a filial obediencia ao Vigario de Christo na terra no qual prestareis reverencia a Chrisot.

* * *

O vosso apostolado sacerdotal illuminado pela verdade e abrazado no amor de Christo, não será infecundo em consolações.

Uma coisa deverá ficar bem determinada na vida de todo sacerdote abrazado no amor e illuminado na verdade de Christo — é a esperança n'Elle, certos que, como o affirmava o Apostolo São Paulo, vossos esforços e fadigas não é vã no Senhor.

Cheio dessa esperança e invocando sobre todos a abundante graça do Pontifice Eterno como penhor dessa graça illuminante e corolorante Nós damos com todo afecto Nossa Benção Apostolica.

O Problema das Universidades Catholicas

(Conclusão da 1.ª pag.)

modesta influencia na cultura. Pois que não são os estudantes que dão o valor cultural da Universidade, mas sim seus mestres e a qualidade das sciencias ensinadas. E', pois, um problema de instituição e não de individuos.

A necessidade da Universidade Catholica é premente e exige o maior carinho de todos catholicos. A Universidade Catholica é uma das mais fortes collaboradoras da Igreja, em nossos dias, e é por ella que deve iniciar-se a renovação da cultura moderna. E a renovação da cultura moderna, a sua catholicização, é uma das primordiaes missões da Igreja neste fim da era renascentista.

Cabe á Universidade Catholica, portanto, o papel grandioso de educar, orientar, formar os chefes, a elite intellectual que deve reconduzir ao catholicismo tanto a humanidade civilizada quanto a selvagem, porque ambas necessitam igualmente da verdade da Igreja.

E terminando seu maravilhoso ensaio, o Revmo. Pe. Delos cita as palavras do saudoso educador da sociedade moderna, S. S. Pio XI, em sua encyclica de 31 de Dezembro de 1929: "Tudo que fazem os fieis para promover e defender a escola catholica destinada a seus filhos é uma obra religiosa, e portanto se torna um dever essencial da Acção Catholica."

A APPROXIMAÇÃO GERMANO RUSSO

O FIEL VON PAPEN EM ACÇÃO

"La Croix" nos offerece algumas considerações sobre a approximação entre os nazistas e os soviets. Aliás, a quem bem estude esses regimens, facil será constatar que os mesmos tem mais pontos de contacto em suas ideologias, que de divergencia.

O interessante é vermos mettido na tarefa de approximação diplomatica entre os dois paizes, o celeberrimo sr. Von Papen, o intransigente defensor dos direitos alheios. Assim é que ao defender o Catholicismo perante Hitler, capacitou-se tanto dos direitos da Igreja, que acabou fazendo o sr. Hitler acreditar que tinha direitos sobre a Pedra de Pedro...

Depois, o sr. von Papen, ou a encarnação humana do "Urso", tornou-se amigo da Austria. Votou uma amizade tão profunda e sincera á Patria do inditoso Dolfuss, que não podendo mais vel-a desamparada, entregou-a "maternalmente" aos cuidados paternaes do pacifico sr. Hitler. Hoje, o sr. Von Papen jogando a sua ultima cartada, segundo dizem os telegrammas, procura as plagas sovieticas, para estabelecer um accordo... amigavel. As pessoas sensatas dos paizes interessados no pacto, deverão interrogar, não muito confiantes. Qual dos dois irá o sr. Von Papen defender? Convenhamos que ter Von Papen por defensor ou procurador, não é muito agradavèl.

Progridem as Congregações Marianas no Amazonas

A Congregação Mariana de N.ª S.ª de Nazareth e São Sebastião, em Porto Velho, no rio Madeira, Estado do Amazonas, encontra-se em franco desenvolvimento religioso. Tendo fundada uma escola nocturna, visando a alphabetização do povo amazonense e um centro literario para os marianos, a Congregação de Porto Velho se colloca entre as principaes daquelle Estado.

A sua actual directoria é a seguinte: Presidente, Sargento Dagoberto de Moura; 1.º Assistente, Prof. Felinto Figueira; 2.º Assistente, Raymundo Andrade; 1.º Conselheiro, Jeronymo Sampaio; 2.º Conselheiro, Cabo Salomão Abiorana; Secretario, Prof. F. Figueiroa; Instructor, Ernani Fróes; Thesoureiro, Nicacio Serra; Bibliothecario, Lauro Senna; Apontador e leitor, Veronico de Britto; Visitador de enfermos, Cabo Francisco Paula de Amorim.

A Exposição, que creou o moderno e vantajoso systema de vendas pelo Crediario, põe ao seu alcance, no variado e moderno sortimento de que dispõe, qualquer objecto que deseje adquirir para a sua familia, seu lar ou seu proprio uso. Lembre-se de que o seu nome vale dinheiro! Faça o que já estão fazendo mais de 50.000 crediaristas satisfeitos. Inscreva-se no Crediario da A Exposição e aproveite a opportunidade para comprar tudo o que precisa.

o Crediario da

EXPOSIÇÃO

PRAÇA DO PATRIARCHA, N.º 1

Emquanto as multidões padecem fome e frio

O lemma que as nações modernas trazem, principalmente as européas: "arme-se até os dentes", é consequencia sem duvida alguma de uma descaprios, procurando trocar o intholização por parte desses povos que se enganam a si proteresse pessoal pela universidade do altruismo puro.

Infelizmente, a situação é tão desesperadora, que todos os esforços conjugados para recal-a são insufficientes, apezar de frutiferos e intelligentes.

E é tal a desconfiança internacional, entre povos que se chamam irmãos, que elles se collocam sempre precavidos contra qualquer investida por parte de seus irmãos. Como se defende esta precaução? Pelo armamento, garantia de uma superioridade material — a guerra.

Desejosos de se imporem aos mais fracos e se elevarem no conceito dos mais fortes, as nações sacrificam sua situação interna para poderem se armar o melhor possivel.

Debalde se repetem os votos e os esforços pela supremacia da paz e pela politica do desarmamento.

Qualquer um poderá, independente de estudos e profundezas, perceber com facilidade os gastos e desperdicios que os paizes, chefiados pela Allemanha, Gran Bretanha, França, Italia e Japão, effectuam com o fito de se armarem.

Quem por pirraça, quizer ter uma confirmação, cite-se a conferencia de M. Louis Marlio, feita em Copenhague, por occasião do Congresso da Camara do Commercio Internacional, onde elle mostra por estatisticas — factos concretos — quanto as despezas de armamento têm augmentado nestes ultimos 10 (dez) annos, principalmente nos paizes citados.

Diz elle que os gastos militares destes 5 paizes, no periodo de 1938 para 1939, se era de 10 mil dollares, a esta deverá estar duplicado.

De 20% do total da despeza publica em 1928 passou a 50% em 1939.

M. Marlio, considera em seguida o problema do desarmamento economico, legado evidentemente ao desarmamento militar e politico. Por isso, diz elle, a tensão politica deve ser eliminada e a paz "declarada", afim de que a ordem economica possa ser restaurada.

Na verdade, a ordem economica interessará muito mais, é intimamente á pessoa humana que della necessita para se manter e conseguir o seu fim ultimo.

De guerra ninguem se alimenta, e não emtanto os homens intelligentes procuram-na e gastam com ella, esquecendo que ao seu lado morrem miseravelmente abandonados e esquecidos milhares e milhares de famintos.

Palavras aos Congregados

Meu Irmão,

Não é só o espirito de disciplina que nos leva a acatar a legitima autoridade ecclesiastica; a fé tambem nol-o impõe.

Muito depressa os catholicos, por amor proprio, egoismo ou outros sentimentos menos louvaveis, preferem seus interesses ao bem commum da Igreja. Já dizia São Paulo: "Todos procuram o seu, não o que é de Jesus Christo".

O orgulho humano muta todo merecimento da virtude da obediencia. De boa mente acceitamos as ordens impostas pelas pessoas que nos são gratas e rejeitariamos as mesmas injuncções se nos viessem de outras a quem nos sentimos menos inclinados.

Dahi provém a desunião e conseguintemente a fraqueza dos catholicos. Em maioria na nossa terra, ainda são vencidos por falta de solidariedade.

Medita, meu Irmão, attentamente nestas tristes realidades. Aprende a obedecer incondicionalmente a toda autoridade ecclesiastica, porque emana de Deus. Vence teu orgulho e teu amor proprio, immola-os pela causa de Christo, inclina-te! Não olhes a pessoa que manda, vê Nosso Senhor a quem obedeces.

Pe. MARIANO

ZENITH
LONG DISTANCE RADIO

APRESENTA AGORA
"O INVENCIVEL"

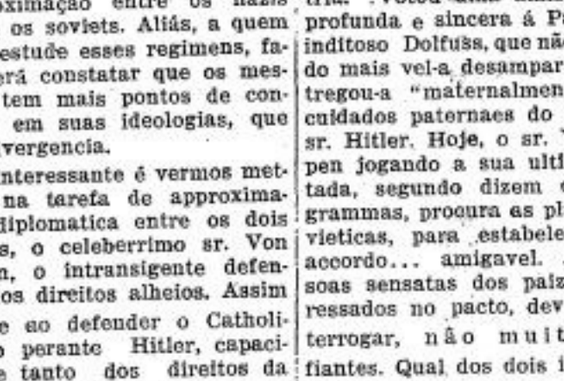

5 VALVULAS ONDAS CURTAS E LONGAS.
UM RADIO DE LONGO ALCANCE
AO ALCANCE DE TODOS.

Peçam demonstrações sem compromisso a

AMERICO NICOLATTI
Praça Ramos de Azevedo n.º 18 — 1.º anda.r
Telephone: 4-4423

OS MELHORES PREÇOS
E A MELHOR QUALIDADE

.Generos alimenticios, Vinhos, Frios, Fructas...
Biscoutos

EMPORIO MONTENEGRO
RUA AUGUSTA, 1.559 (Esq. R. Luiz Coelho) — Phone 7-0035

MERCEARIA AVENIDA
AV. BRIG. LUIZ ANTONIO, 2.098 — (Em frente á Igreja Immaculada Conceição) — PHONE 7-5453

distribuidores da
MANTEIGA "BANDEIRANTE"
(A nata das manteigas).

São Luiz, Rei de Franca

25 DE AGOSTO

Luiz IX de França, nasceu em Poissy, aos 25 de abril de 1215. Era filho de Luiz VIII e de Branca de Castella princeza de grandes dotes moraes e intellectuais.

Ainda muito moça, Branca tendo enviuvado, tomou sobre si toda a responsabilidade do governo e a da educação do pequeno herdeiro.

A Rainha assim que depuzeram em seus braços, o principe Luiz que vinha de ser baptizado, ella lhe disse: "Filho, teu corpo é agora um templo do Espirito Santo, conserva-o sempre immaculado e nunca o manches com o peccado."

Mais tarde ella sempre lhe repetia: "Filho, prefiro ver-te morto a saber que commeteste um só peccado mortal." Semelhante princeza, cuidando tanto do christão, muito mais do que do principe, na pessoa de seu filho, não podia deixar de formal-o o mais perfeitamente possivel. Assim, muito cedo nelle se venerou o santo.

Passeando uma vez a cavallo com um de seus pagens, encontrou um leproso que lhe pediu uma esmola. Virando-se depois para o cavalleiro que o acompanhava perguntou: "Que preferias, ser coberto de lepra ou viver em peccado mortal?" Como elle respondesse que antes viver com peccados na alma do que com a lepra no corpo, elle immediatamente retrucou: "Não sabes que o peccado é um mal muito maior do que todos os outros juntos?"

Casado com Margarida de Provença, princeza de virtudes extraordinarias a sua superioridade logo se manifestou, pela sua virtude inexoravelmente logica.

Como elle não se vestisse tão bem quanto o decoro real exigisse, a Rainha Margarida sentia-se um pouco vexada, e não se cansava de insistir com o Rei para que elle se paramentasse melhor. Um dia, em que a differença entre a vestimenta de ambos era mais notavel, a Rainha dirigiu-se a elle mostrando como elle estava vestido de maneira pouco real.

"Minha real senhora, respondeu o Rei é proprio de duas pessoas ligadas pelo Sacratissimo Sacramento do Matrimonio, procurarem se contentar em tudo, e cederem um ao outro em tudo o que for permittido pela religião. Eu cedo pois ao seu pedido, e de hoje em diante passarei a me vestir melhor. Mas, em retribuição, espero que a Rainha de França passará a se vestir como eu desejar."

Não consta mais da historia que a rainha Margarida continuasse a insistir com o Rei para que elle se vestisse melhor.

Apezar de todos os encargos do throno e do cerimonil da côrte, que já naquelle tempo era grande, o tempo que elle todos os dias passava em oração era immenso, e era assim que elle achava tempo para tudo o mais. Os porteiros por ordem real podiam dormir quando eram postados á sua porta, mas ficavam com uma vella na mão, para que o calor os despertasse, e elles por sua vez despertassem o Rei alta noite para que elle se pusesse em oração. Os actos liturgicos, cumpridissimos então, ainda eram encompridados pelo Rei.

Apezar disso, não deixava de ser uma companhia encanatdora para todos os divertimentos licitos. Uma vez, num grande almoço, todos conversavam alegremente. Mesmo na côrte de França, porém, como diz Chesterton, ha momentos em que a palestra mais animada cahe. Num desses momentos, ouve-se um murro formidavel na mesa, e uma exclamação numa voz forte: "Finalmente encontrei o argumento decisivo contra os Manicheus." Um almoço real por mais simples que seja o rei, nunca deixa de ser um almoço real. O mau estar foi geral, e a situação do volumoso frade que tivera esse gesto descuidado era por todos considerada pennosa.

Luiz IX, porém voltando-se para o cavalleiro mais proximo disse sorridente: "Levai depressa uma taboa encerada a frei Thomaz de Aquino, para que elle escreva argumento tão precioso, e assim não o esqueça."

Luiz IX nunca se vangloriou de sua posição de Rei. Elle o era, porque assim a Providencia tinha desejado e elle cumpria a sua missão com a mesma naturalidade com que elle cumpriria a de sargento se fosse esse o lugar que lhe competisse. Assim, elle encaminhava-se ás tardes até as muralhas da cidade, onde cuidava de seus subditos leprosos que lá se reuniam, e á noite, o seu proprio irmão, só lhe entregava algo nas mãos com um joelho em terra, porque elle era Rei.

Luiz IX fez duas cruzadas, as duas inutilizadas pela peste. Na primeira elle cahiu nas mãos dos arabes ,que o mantiveram preso pelo espaço de 6 annos.

Na segunda, destinada a diminuir os soffrimentos dos christãos de Palestina, foi assaltada por uma peste tão violenta, que victimou a fina flor da nobreza franceza. O Rei conservou a antiga tradição de cuidar pessoalmente dos doentes em peior estado. Foi cuidando dos doentes mais repellentes que elle contrahiu tambem a peste, e morreu assim martyr da caridade em terras longinquas.

O seu coração foi transportado devotamente, pelos sobreviventes da cruzada para a França, onde foi depositado na Igreja de São Diniz. Esse coração, tão caridoso durante a vida não desamparou a humanidade, sendo multiplo os milagres que realizou.

A sua piedade foi tão grande, que tornaram justificaveis os dois grandes presentes que durante a sua vida recebeu: a Corôa de Nosso Senhor Jesus Christo e um pedaço da Verdadeira Cruz. Para guardar essas duas incomparaveis reliquias, construiu elle a mais preciosa joia do estylo gothico, a Saint-Chapelle, que revella tambem o gosto excepcionalmente apurado do santo Rei.

Elle foi o typo perfeito do cavalleiro e Rei, sendo assim Bonifacio VIII apressou-se a canonizal-o.

EVANGELHO

O Bom Samaritano

Duodecimo Domingo depois de Pentecostes

São Lucas, X, 23-37

Naquelle tempo, disse Jesus aos seus discipulos: Ditosos os olhos que vêem o que vós vedes. Porque eu vos digo que muitos prophetas e reis quizeram ver o que vós vedes, e não viram, ouvir o que vós ouvis e não ouviram. E eis que um doutor da Lei levantou-se e, para tental-o, lhe disse: Mestre, que hei de eu fazer para possuir a vida eterna? — Disse Jesus: Que está escripto na Lei? Como lês tu? Respondeu o doutor e disse: Amarás ao Senhor teu Deus de todo o teu coração, com toda a tua alma, com todas as tuas forças, com todo o teu entendimento, e ao proximo como a ti mesmo. Disse-lhe então Jesus: Respondeste bem, observa isso e viverás. — Elle, porém, querendo justificar-se, disse a Jesus: E quem é o meu proximo? — E Jesus, tomando a palavra, disse: "Certo homem descia de Jerusalem para Jerichó, e cahiu em poder dos ladrões que o despojaram, cobriram-no de chagas, e depois se retiraram, deixando-o quasi morto. Ora, aconteceu passar pelo mesmo caminho um sacerdote que, tendo-o visto, passou além. Igualmente um levita, chegando perto desse lugar, tambem o viu e passou além. — Mas um samaritano que por ahi passava, chegou onde elle estava, e, vendo-o, moveu-se á compaixão. Approximou-se pois, atou-lhe as feridas, derramando oleo e vinho sobre ellas; depois, collocando-o sobre a sua cavalgadura, o levou a uma estalagem e teve cuidado delle. — No dia seguinte, tirou dois dinheiros, e, entregando-os ao estalajadeiro, disse-lhe: Tem cuidado delle, e tudo quanto gastares de mais, eu te pagarei quando voltar. Qual destes tres te parece o proximo daquelle que cahiu em poder dos ladrões? — O que usou de misericordia, respondeu o doutor. — Então lhe disse Jesus: Pois vae, e faze o mesmo.

"Quem é o meu proximo?" — esta pergunta do doutor da Lei envolve, como presupposto, uma divisão entre os homens; pois, perguntar "qual o meu proximo" quer dizer: "Como, entre tantos homens, posso discernir aquelles que são meus proximos — a quem devo, segundo o preceito, amar — daquelles que o não são — aos quaes posso mostrar-me indifferente?" — Ora, a caridade não conhece esta distincção. Todos os homens são filhos do mesmo Pae que está nos ceus, todos se destinam á participação das alegrias de Deus no Paraiso. Mas, a um homem, cuja autoridade na interpretação das Sagradas Letras muito consideravam os Judeus, seria muito humilhante declarar abertamente o erro que viciava sua doutrina. Por isso, sem magôal-o, suavemente, na parabola do bom samaritano, exprobou-lhe Jesus o engano em que incidia.

De industria dispõe o Mestre seu conto de maneira a salientar a caridade do samaritano ao lado da nenhuma comiseração do sacerdote e do levita. Dizer a um Judeu "samaritano" era bastante para significar um reprobo, um trahidor ás obrigações sagradas da Lei, digno de todas as iras dos Israelitas fieis á Religião de Moysés. De sorte que de todos se poderia esperar uma observancia exacta dos preceitos legaes, menos de um samaritano. Propondo-o como exemplo numa circumstancia em que se reprova naturalmente a attitude dos Judeus, Jesus reprehendia a hypocrisia destes, sempre promptos a recitar o texto legal, faceis em descobrir defeitos alheios, mas incapazes de sacrificar as commodidades proprias á observancia dos primeiros e principaes mandamentos da Lei. E, o que é mais, ensina o Mestre com esta parabola que a caridade não conhece limites. Não ha um criterio para distinguir entre os homens aquelles que devem ser objecto de nosso amor, de nosso auxilio. Como proximos havemos de ver a todos os homens, sem distincção alguma. A todos igualmente devemos estender o auxilio de nossa caridade.

Alfaiataria "Esperança"

TERNOS em Casemiras nacionaes e extrangeiras elegantemente executados sob medida em

10 PRESTAÇÕES sem alteração de preço

★

R. da Consolação, 156 - Phone 4-7034

S. PAULO

Critica Cinematographica da A. J. C.

NOIVADO A' MODERNA

(da Warner Bros., com Priscilla Lane e Jeffrey Lynn)

Sob o véu de comedia, apresenta este filme, uma these inacceitavel. Si o noivado de hoje devesse ser igual ao apresentado no filme, a familia estaria fadada a desapparecer. A attitude da noiva não é acceita, a principio, mas, depois, recebe a approvação de todos da familia. Da situação creada no filme, não surgem consequencias danosas, o que não aconteceria, certamente, na vida real. As pessoas que não têm solida formação, correm o risco de ficar com uma idéa falsa sobre o assumpto, razão pela qual restringimos este filme ás pessoas de criterio formado.

Cotação: — Restricto.

A PRINCEZINHA

(da 20th. Century Fox, com Shirley Temple e Ian Hunter)

Este filme contem dois dramas; um, principal, vivido pela pequena actriz, apresenta scenas commoventes e tristes, com um epilogo alegre; outro, interpretado pelo par romantico, seria normal, si se tratasse de um filme onde figurasse apenas adultos. Neste segundo, a minuscula Shirley tambem apparece, comprehendendo e facilitando os encontros do jovem par. Ora isto, não tem relação alguma com o facto principal do enredo, podendo muito bem, deixar de figurar, dado o inconveniente de iniciar precocemente o publico infantil (que é sempre numeroso em taes filmes), em questões proprias de adultos. Esta critica, endereçamos aos paes; elles saberão si os filhos pódem ou não assistir o filme.

Cotação: — Acceitavel.

PARAISO INFERNAL

(da Columbia, com Gary Grant e Jean Arthur)

Filme epico de aviação, conta as difficuldades encontradas por um pequeno grupo de aviadores para estabelecer uma linha aerea, atravez dos Andes. Diversas passagens emocionantes, bem como uma ligeira scena de dansa em ambiente duvidoso, subtendidos maliciosos, e uma scena de embriaguez, fazem com que este filme não possa ser visto por crianças e adolescentes.

Cotação: — Acceitavel para adultos.

O DRAMA DE SHANGAI

(da Alliança, com Luois Jouvet e Christiane Mardaine)

Apresenta o filme a lucta acirrada entre uma organização secreta revolucionaria e um partido nacionalista de Shangai. Há muitos crimes e traições, além de ambientes e attitudes que merecem censura. Póde ser visto por pessoas de criterio formado.

Cotação: — Restricto.

AVENTURAS DE LILI

(da Paramount, com Ann Gillis)

São as aventuras de uma orphã pobre afim de melhorar a situação dos moradores de seu bairro continuamente deplorados por agiotas. Algumas sequencias comportariam pequenas restricções. Entretanto, predomina em tudo o aspecto humoristico pelo que póde ser visto por todos.

Cotação: — Acceitavel.

PROMESSA CUMPRIDA

(da Warner Bros., com Kay Francis e Ian Hunter)

Preoccupa-se o filme em mostrar a accidentada carreira de uma artista de theatro, cheia de sacrificios e desillusões. O thema merece algumas restricções, pois, além de leviandade e infidelidade conjugal por parte da protagonista, ha uma implicita justificação do divorcio, se bem que a esposa corrige-se e volta para a companhia de seu esposo. Por estas razões o filme não deve ser visto por adolescentes.

Cotação: — Acceitavel para adultos.

OUTROS FILMES EM EXHIBIÇÃO

ESTE MUNDO LOUCO — Considerado pela "Central Catholique du Cinema", de Pariz, como Restricto a pessoas de criterio formado.

Orientação moral dos espectaculos

LUA DE MEL EM PARIZ — Acceitavel para adultos pelo "El Pueblo".

RECOMEÇA A VIDA — Restricto pelo "Osservatore Romano", da Cidade do Vaticano.

OS BAMBAS NA ALTA SOCIEDADE — Já cotado pela O.M.E. como Acceitavel para adultos.

AS TRES VALSAS — Tambem já cotado pela O.M.E. como Acceitavel para adultos.

●

Ouça toda a quarta-feira, ás 12,10 horas, na Radio Excelsior (1.100 kilocyclos), o programma da A.J.C., que divulga a cotação dos filmes da semana. — Qualquer informação sobre cotação de filmes póde ser pedida á A. J.C. pelo phone 2-2528, das 14 ás 18 horas.

FILMES QUE SERÃO APRECIADOS NA PROXIMA SEMANA

VENDO A CHINA — Acceitavel pela "Legião da Decencia" e "El Pueblo".

MANIA DE HOLLYWOOD — Acceitavel pela Legião da Decencia".

A VIDA DE ALEXANDRE GRAHAM BELL — Acceitavel pela "A União", do Rio.

O quinto anniversario do Centro Catholico de Academicos, em Porto Alegre

Commemorou-se recentemente na capital gaucha o 5.º anniversario do Centro Catholico dos Academicos, associação da qual surgiu a Juventude Catholica Universitaria do Rio Grande do Sul. A reunião commemorativa teve inicio com a participação da Missa e Communhão Geral na Capella do Gymnasio Anchieta. A seguir, houve uma sessão sob a presidencia do sr. Francisco Carrion, actual presidente da Acção Catholica no Rio Grande do Sul, com a assistencia dos Revmos. Pe. Vemer, presidente de honra ha um lustro, do C. C. A. e Affonso Schmidt, assistente ecclesiastico da JUC riograndense.

A sessão, que decorreu em um ambiente de grande fervor e enthusiasmo pela causa de Christo, contou com o comparecimento de varios membros antigos.

Falou, além do dr. Carlos Brito Velho, o dr. Luiz Alves da Cruz, que relembra o dia em que um grupo de jovens gauchos recebeu a Cruz de Ferro, com o compromisso solemne de "Restaurare omnia in Christo". Falaram tambem os Revmos. Pes. Schmidt e Vemer, conclitando todos os presentes a continuarem com ardor a obra emprehendida, buscando suas forças na oração e nas praticas de piedade.

O dr. Francisco Carrion fez um succinto historico do Centro dos Academicos Catholicos, salientando os serviços prestados pela "Idade Nova", orgão official do Centro.

Ficou assente nessa reunião, que doravante se realizem sessões mensaes, nas quaes se trocarão idéas, para manter sempre uma unidade de vistas, para maior gloria do Senhor.

Panificadora Alfama

Instalações as mais modernas de S. Paulo.

ANNEXO: CASA THOME' RIOS

Cereaes, Conservas, Fructas, Molhados finos e congeneres — Sorveteria, Leiteria e Confeitaria

Rua Alagoas, 487 — Phones: 5-3974 e 5-6529

Praça Buenos Aires — S. PAULO

GAZOLINA...

FRANCISCO MOLIN: "ESSO - REVENDEDOR"

Está aparelhado para offerecer um bom serviço de lubrificação e lavagem de autos.

Venda de ESSOLUBE de todas as viscosidades, para todas as marcas de automoveis. — Pequenos accessorios, carga de acumuladores e vulganização de camaras de ar.

AV. PAULISTA — ESQUINA DA RUA CONSOLAÇÃO

Mercearia S. Luiz

— DE —

A. ALEXANDRE SIMÕES

COMPLETO SORTIMENTO DE GENEROS ALIMENTICIOS DE 1.ª QUALIDADE, RECEBIDOS DIRECTAMENTE DOS MELHORES PRODUCTORES COM OS MELHORES PREÇOS

Entregas rapidas a domicilio. Pedidos pelo fone: 5.0320

Rua Barão de Jundiahy n.º 162

LAPA — SÃO PAULO

A projectada reforma do ensino

Falando sobre a projectada reforma do ensino secundario, o sr. Abgar Renault, declarou que ella envolve um vasto plano que está sendo estudado pelo ministro da educação, nada adiantando sobre o projecto official.

Expendendo sua opinião, manifestou-se favoravel á segunda chamada nas provas parciaes com medidas acauteladoras que cohibam abusos.

Opinou tambem pela reducção do numero de provas parciaes no curso secundario, porquanto actualmente ellas roubam muito tempo aos estudos. Sua opinião é ainda contraria á jubilação reprovado consecutivamente dois annos.

Finalmente declarou já ter apresentado projecto sobre registro de professores ao Ministro, afim de evitar a habilitação de muitos candidatos cujo preparo seja deficiente.

A commissão do plano da Universidade apresentou o relatorio de seus trabalhos relativos ao ajustamento dos programmas que correspondendiam á actual Faculdade Nacional de Philosophia Foram tambem terminados os estudos do programma da Escola de Enfermeiras.

FRACOS e ANEMICOS
TOMEM
VINHO CREOSOTADO
de João da Silva Silveira
GRANDE TONICO

O aprismo no Brasil

O procurador adjunto, do Tribunal de Segurança apresentou denuncia no processo 805 do Districto Federal contra o réo de nacionalidade peruana Guilhermo Renan Hohagen, fugido de sua patria devido ás suas tendencias extremistas. Depois de aventurar-se por diversos paizes da America do Sul, se exilara na Capital da Republica onde, valendo-se da profissão de jornalista diffundia suas ideologias e facilitava a acção de elementos extremistas.

Em suas declarações o réo confessou-se delegado do partido Aprista do Peru' no Brasil, "com o fim de divulgar sua doutrina e fiscalisar os actos illegaes do governo, já que o seu paiz vive em uma situação constrangedora, sem parlamento e direitos eleitoraes, identica ou peor que a do Brasil", e, revelou ao mesmo tempo a expressão de todos os documentos apprehendidos em seu poder.

Segundo as declarações e depoimentos das testemunhas, o accusado que é um agitador profissional, tinha entre nós, isto é, no Brasil, a missão de preparar a revolução sob o regime aprista que é a mascara do communismo, cuja finalidade é a subversão da ordem politica e social.

A luta contra a tuberculose

Foi entregue ao ministro do Trabalho o projecto sobre o combate á tuberculose, entre os associados dos institutos e caixas de aposentadorias e pensões, que foi elaborado por uma commissão medica.

Os auxilios previstos serão em especie e em natureza.

O primeiro prestado pelas proprias instituições de previdencia social, e a segunda-parte propriamente de tratamento e profilaxia, por instituição a parte: o Instituto de Tuberculose da Previdencia Social.

Este Instituto projectado ficará directamente subordinado ao ministro do Trabalho. Esse Instituto tenderá a se tornar o nucleo de centralisação da assistencia medica aos associados e beneficiarios da assistencia social, englobando os serviços medicos das caixas e institutos.

O projecto do decreto-lei criando o seguro obrigatorio contra a tuberculose e o Instituto da Tuberculse de Previdencia Social prevê a installação de sanatorios, dispensarios, ambulatorios e demais serviços necessarios á luta anti-tuberculosa.

Politicos em viagem

O sr. Interventor federal esteve em Americana, assistindo a varias solemnidades, no domingo passado.

● Na terça-feira S. Excia., esteve em Juquery, onde assistiu a inauguração de 900 leitos, e o lançamento da pedra fundamental de mais um pavilhão.

● O sr. ministro da Justiça que se encontrava em Campinas, em repouso, após seu regresso, e visita a Santos, partiu para o Rio de Janeiro, por rodovia.

● O sr. ministro da Agricultura chegou sabbado atrazado a esta capital, acompanhado de altos funccionarios do ministerio, tendo seguido terça-feira para Curityba.

● Seguiu para a Bahia, de regresso na quinta-feira, o interventor federal naquelle estado, sr. Landulpho Alves, viajando pelo "Oceania".

● Estiveram durante esta semana, em conferencia com o sr. presidente da republica e com os ministros os interventores federaes na Bahia, no Rio de Janeiro, e no Espirito Santo.

Noticias militares

Seguirá para a Europa, no fim deste mez, devendo visitar varios paizes, inclusive a Allemanha, o general Góes Monteiro, chefe do Estado Maior do Exercito.

● Tomou posse, solemne do commando da 5.ª Região Militar, em Curityba, para onde seguirá por via aerea, o general Emilio Lucio Esteves, que substituiu nesse commando o general Rabello.

● Assumiu a sub-chefia do Estado Maior da Armada o contra almirante Eduardo Augusto de Brito e Cunha

● Seguiu segunda-feira para Ilha Grande, afim de proseguir no programma de manobras, os navios da esquadra capitaneados pelo "São Paulo", sob commando do contra-almirante Oliveira Sampaio.

● Regressou dos Estados Unidos, tendo se apresentado ao ministro da guerra, o coronel engenheiro acronautico Antonio Guedes Muniz, que deverá apresentar o relatorio dos trabalhos que realizou.

● Commemorando o dia do soldado, a 25, realisar-se-a uma formação, no Rio de Janeiro, junto á estatua de Caxias, de tropas do exercito, marinha, policia e bombeiros falando um academico designado pela Academia de Letras, realizando-se depois a entrega de condecorações.

Noticiario da semana

BRASIL

Novos Decretos

O presidente da Republica assignou decreto-lei sustando, emquanto perdurarem os effeitos da moratoria estabelecida pelo decreto-lei n. 150, de 30 de Dezembro de 1937, prorogada até 31 de Dezembro proximo vindouro pelo decreto-lei n. 1.001, de 29 de Dezembro de 1938 quaesquer execuções ou vendas judiciaes de propriedades agricolas penhoradas ou envolvidas em processo de fallencia, por força de divida vencida antes do citado decreto-lei n. 150 ainda que a venda defluа de sentença passada em julgado.

● Por decreto estadual foi substituida a medalha de "Merito Militar" por outra de "Lealdade e constancia".

● O sr. Interventor federal assignou um decreto regulamentando a cobrança da addicional de 5% sobre os impostos de transmissão "causa-mortis" e "inter-vivos".

● Por decreto estadual ficou instituito o Conselho Technico-Administrativo da Escola Polytechnica, da Universidade de São Paulo, constituido de tres professores cathedraticos escolhidos pelo secretario da educação.

Posse do Presidente do Paraguay

Afim de assistir a posse do general José Felix Estigarribia e tomar parte nas festividades da occasião seguiu para o Paraguay uma esquadrilha de aviões "Vultee-S", do 1.o Regimento de Aviação sob o commando do major Antonio Alberto Barcellos, sub-commandante daquelle Regimento.

● Chegou tambem a Assumpção para esse fim o monitor "Parnahyba", sob o commando do capitão de corveta Benjamin Constant Serejo. Esse official faz parte da embaixada especial chefiada pelo general Pinto Guedes.

Desastre

Ao descer no aeroporto do Rio de Janeiro o hydro-avião "Baby Clipper" chocou-se com a ponta de um dique, partindo-se e naufragando. No horrivel desastre tiveram morte instantanea toda a tripulação e passageiros, excepto dois destes — um dos quaes teve as pernas esmagalhadas.

O numero de mortos foi de 14 entre os quaes numerosas pessoas de alto relevo.

O director da aeronautica naval attribue o desastre á má localisação do aeroporto, ao passo que o director do Departamento de Aeronautica Civil sustenta só poder ter sido o mesmo motivado por um imprevisto no apparelho. Ha inquerito a respeito.

Notas economicas e financeiras

O Departamento Nacional do Café resolveu abrandar os requisitos dos cafés preferenciaes, á vista dos prejuizos causados pelas ultimas chuvas. Foi tambem modificado o criterio para classificação da quota D. N. C., sendo aceitos os cafés chuvados e mofosos, de typo F para melhor, considerando-se perfeito o café brocado, etc.

● O salario minimo em Pernambuco foi fixado pela commissão local em 150$000 na capital e Olinda, e 100$000 no interior.

● O ministro da agricultura entrou em entendimento com a Carteira de Credito Agricola afim de ampliar e facilitar suas operações por meio das cooperativas legalisadas. As operações do credito, por intermedio das cooperativas, no anno passado, elevaram-se a 344 mil contos de reis.

6 Noticias do Brasil

1. **PROFISSIONAL** — Encontra-se em São Paulo a commissão Interministerial que veiu estudar o problema da installação de cursos profissionaes nos estabelecimento industriaes. Preside-o o juiz de menores da Capital Federal, sr. Saul de Gusmão.

2. **ARGENTINOS** — Em companhia do prof. Micheletti, vice-decano da Faculdade de Sciencias Mathematicas, de Rosario, a caravana de estudantes argentinos foi objecto de numerosas demonstrações de sympathia nesta Capital, tendo o referido professor realizado uma conferencia no Instituto de Engenharia.

3. **ECONOMICA** — Foi renovado, por decreto do presidente da republica, o mandato do Dr. Samuel Ribeiro, como presidente da Caixa Economica Federal desta Capital.

4. **AGUA** — Devido a falta de agua, noticia-se que deixarão de funccionar algum estabelecimentos de ensino e varias fabricas do Rio de Janeiro. Canos-tanques distribuem o liquido á população.

5. **AUTOMOTRIZES** — Informa um vespertino carioca que corre na Central do Brasil, que o trafego das automotrizes será suspenso definitivamente.

6. **ESTUDANTES** — Encerrou-se domingo a "Terceira Assembléa do Conselho da União Nacional de Estudantes" e a "Conferencia Pan-Americana de Estudantes", realizado no Rio de Janeiro.

EXTERIOR

Dantzig

Nos ultimos dias da semana passada, o que mais interessou a opinião internacional, a proposito da questão da Cidade Livre, foi o discurso do seu leader nazista, Sr. Forster. Esse discurso, que era aguardado com grande anciedade, foi considerado como sendo moderado, apezar do seu final: "Que não esteja muito distante o dia em que novamente nos reunamos para celebrar a volta de Dantzig ao Reich".

Porem, agora nessa semana, nem mesmo o ultimo discurso do sr. Forster em Fuerth com a prevença de 20.000 pessoas, no dia 12 p. p., não interessou tanto a opinião internacional, como as conversações italo-germanicas e as do Fuehrer com o sr. Burckhardt, o Alto Commissario da Sociedade das Nações em Dantzig.

Deprehende-se, pelas noticias divulgadas, que o assumpto tratado nas conversações italo-germanicas, na qual tomaram parte o chanceller Hitler, o conde Ciano, ministro do Exterior da Italia e o sr. von Ribbentrop, ministro do Exterior da Allemanha, está sendo guardado em sigilo. Soube-se, entretanto, que alto funccionario do "Reich" informára terem as mesmas chegado a conclusão de um completo accordo italo-allemão, sobre todas as questões passadas, presentes e futuras, e que dever-se-ia e poder-se-ia adoptar, d'ora avante, uma politica mais pacifica.

A imprensa extrangeira attribuiu essa attitude mais moderada da Allemanha, á influencia da Italia, tendo chegado mesmo a dizer que, parecia ter surgido algumas divergencias no "eixo", as quaes foram afastadas pelo facto de Hitler ter concordado em examinar a solução dos problemas essencialmente italianos depois da annexação de Dantzig.

Como já foi dito acima, o que tambem preoccupou a opinião internacional, foram as conversações do sr. Burckhardt, alto commissario da Sociedade das Nações em Dantzig, com o chanceller Hitler, as quaes estão sendo mantidas em reserva.

A imprensa todavia, sugeriu que o sr. Hitler havia pedido ao sr. Burckhardt para demittir-se do seu posto, o que em absoluto extingueria esse alto commissariado da Sociedade das Nações em Dantzig pois desejava somente fazer uma experiencia...

O Extremo Oriente

Em nada adiantou a resolução tomada pela Inglaterra, no dia 11 p. p., em entregar os quatro chinezes que se haviam collocado sob a protecção de sua bandeira em Tientsin, para tornar menos moroso o andamento de suas conversações com o Japão.

Essa resolução da Inglaterra não somente foi atacada pelo seu povo, como tambem, a embaixada chineza de Londres fez a entrega ao "Foreign Office", no dia 12 p. p., de uma nota queixosa, na qual insistia no sentido de que o governo britannico voltasse sobre sua decisão de entregar os quatro chinezes aos japonezes.

As autoridades britannicas justificaram essa attitude, pelo facto de terem concluido que dois homens são criminosos de morte e que os restantes pertencem a uma organisação illegal.

Outrosim, as noticias não cessaram de informar que os circulos japonezes estão aborrecidissimos com essa demora nas conversações, pois acham que a Inglaterra não tem direito de estar consultando terceiras nações como a Russia.

Tambem não deixou de ser noticiado a pressão que os militares estão fazendo sobre o Gabinete, para que o Japão entre no "eixo" bem como, que os conflictos bellicos não deixaram em nada de diminuir nas diversas frentes.

Outrosim, noticia-se com relativa insistencia que os governos de Londres e Paris estão procurando facilitar por todos os meios o exito das conversações.

6 Noticias do Mundo

1. **INSPECÇÃO** — O principe Humberto, herdeiro da corôa da Italia, inspeccionou as tropas da guarnição da Libya, em Tripoli, na qualidade de inspector das tropas italianas de infantaria.

2. **O SR. CHURCHILL** — O leader opposicionista britannico, sr. Churchill, visitou durante essa semana, a convite do general Gamelin, commandante chefe do Estado Maior Francez, a linha "Maginot".

PRECISANDO DEPURAR O SANGUE
TOME SÓ
ELIXIR DE NOGUEIRA

3. **OURO** — Foram descobertas, em Caceres na Hespanha, novas jazidas de ouro e alguns mineriios, sendo que ha probabilidade da existencia de telurio e platina.

4. **TREMOR DE TERRA** — A' cidade de Badajoz, na Hespanha, soffreu, no dia 12 p. p., um tremor de terra de certa violencia. Por essa occasião, a população, possuidora de panico, sahiu a rua, fugindo em direcção aos campos.

HOMEOPATHIA

PEÇA GUIA GRATIS A' CAIXA POSTAL 4271
SÃO PAULO

A Triplice Alliança

Em seu aspecto geral, essa alliança não apresentou, ainda, algo de novo e positivo, apezar do inicio das conversações entre as missões militares, no dia 11 p. p.

As noticias divulgadas a esse respeito dizem que os negociadores de ambas as partes são de opinião que o accordo politico poderá ser concluido quando o militar for considerado em principio realisado. O accordo politico já está concluido virtualmente, restando apenas a definição do que seja "agressão indirecta"... Essa definição porem, será ao que se acredita, muito facilitada quando os diversos pontos do accordo estrategico forem precisados, o que necessitará de algumas semanas, por isso que se deverá fixar o texto que melhor se adapte ás diversas hypotheses em presença e ás contiegncias de ordem estrategica.

Foi divulgado que os circulos britannicos, apezar de estarem satisfeitos com o relatorio apresentado pelo sr. William Strang sobre as questões em Moscou, possuem um certo pessimismo, com referencia aos resultados desse pacto.

5. **LIBERTOS** — Dos 20 prisioneiros de guerra norte-americanos e 25 prisioneiros politicos da mesma nacionalidade, que o general Franco detinha, pelo facto de terem collaborado com os republicanos, já foram postos em liberdade 19, por intervenção do embaixador norte-americano na Hespanha.

6. **TOMOU POSSE** — O general Estigarribia, novo presidente do Paraguay, e o dr. Luiz Riart, vice-presidente, prestaram juramento, no dia 15 p. p., perante a Assembléa Legislativa, e em seguida receberam dos seus antecessores a transmissão do governo.

AÇOUGUE MARQUEZ DE ITÚ
CARNES VERDES DE TODAS AS QUALIDADES
ASSEIO — PROMPTIDÃO — MODICIDADE DE PREÇOS E EXACTIDÃO NOS PESOS
Carne de Carneiro e Vitella — Entrega a domicilio
Rua Marquez de Itú, 328 — Telefone: 5-1067
VILLA BUARQUE — S. PAULO

Abramo Eberle & Cia.
GRANDE FABRICA METALURGICA
CAXIAS — Rio Grande do Sul.
Artigos religiosos, em metal, bronze, prata e ouro. Faqueiros e talheres finos, etc. etc.
FILIAL: S. Paulo, rua Florencio de Abreu, 96-A
AGENCIA: Rio de Janeiro, rua da Quitanda, 66.

Federação Mariana Feminina

D. JOSE'

Ha quatro seculos, na areia movediça da praia de Iperoig, um prisioneiro — missionario e poeta — discipulo fiel d'Aquelle que ensinou a humildade e a mansidão, escrevia á Virgem versos repassados de fé, cheios de poesia mystica. E cantou-os baixinho e repetiu-os, tantas e tantas vezes, que esse canto gravou-se nos rochedos, agasalhou-se nas sombras da matta ressoando por toda a redondeza, quando o vento arrancava os sons da pedra ou agitava as grimpas da floresta...

Embalada por essa melodia, nasceu a aldeia de Nossa Senhora da Conceição de Itanhaen. E humilde como aquelle santo pregador do Evangelho que lhe confiára as maravilhas de sua arte e os segredos de sua fé, permanece a villa silenciosa á beira-mar, recordando, na quietude immensa de suas praias e na architectura tosca de seus templos uma das paginas mais brilhantes da historia de S. Paulo! Sua tranquillidade é um convite ao estudo e á oração.

* * *

Depois que o Senhor chamou para junto de Si, o venerando Arcebispo de S Paulo, uma nova phase iniciou-se para o piedoso e jovem Bispo que o auxiliára nos ultimos annos de pastoreio. Sentiu necessidade de um refugio onde pudesse elevar incessante a alma a Deus e abrir o coração á saudade, revivendo, folha por folha, aquella vida que se engolfára no ocaso deixando qual astro luminoso o esplendido clarão de sua passagem. Primeiro, abrigou-se nas montanhas de Minas. Mais tarde, a vida silenciosa de Nossa Senhora da Conceição de Itanhaen o atraia. Ahi se fez prisioneiro voluntario e, no seu retiro aguardou as decisões da Providencia Divina. Ahi recolhido, longe do ruido da Metropole, invocando por certo, a padroeira de sua Patria orou, dedicou-se aos estudos e pensou no povo de sua futura diocese... E amou-o, e abençoou-o, fosse elle do norte ou do sul, do levante ou do pôr do sol...

Pensou nas crianças, nos jovens, nos velhos nos humildes, nos potentados... Pensou em todos sonhando com a gloria de Deus!

O semblante sereno dos que vivem olhos postos em Nossa Senhor, fala uma linguagem ao alcance do simples, como do sabio... E' uma linguagem que todos comprehendem...

As affirmações que confiamos, hoje, a estas columnas foram lidas assim, na profundeza do olhar e na serenidade do semblante desse novo Anchieta que Itanhaen hospeda.

Foi na quietude desse recanto historico e poetico que pairou o vôo do Divino Espirito, indicando ao Santo Padre a pessoa humilde de D. José Gaspar de Afonseca e Silva para ser exaltada á dignidade de pastor archidiocesano de S. Paulo.

* * *

Desde então, Itanhaen vibrou! A villazinha, beijada pelo mar, rompeu o silencio de suas plagas e atirou a voz dos sinos pelas quebradas das montanhas e levou ao coração do novo arcebispo a primeira saudação de um povo humilde e simples. Foi um preludio da esplendida manifestação de fé e enthusiasmo com que, por certo, o povo paulista festejará o regresso de seu querido pastor.

* * *

A juventude mariana, o immenso exercito branco e azul — envia hoje, a D. José Gaspar de Affonseca e Silva, nestas palavras atiradas ao vento, sua enthusiastica saudação:

A mocidade vibrante,
Que vibrando sabe amar,
Saúda o Arcebispo Eleito
Sentindo dentro do peito
numa alegria incessante
O coração a cantar...

Collegio Archidiocesano

Commemorando a passagem do 15 de Agosto, dia de Nossa Senhora da Gloria, Excelsa Padroeira daquelle estabelecimento catholico de ensino, seus alumnos promoveram uma festa esportiva, offerecendo-a ás Exmas. Autoridades e Familias, a qual decorreu com o maior brilho.

O LEGIONARIO agradece o convite recebido e cumprimenta os jovens esportistas estudantes e seus dedicados mestres e directores.

PEREGRINAÇÃO PAULISTA A RECIFE

Do Lloyd Brasileiro recebeu a Commissão Organizadora do III Congresso Eucharistico Nacional em Recife, a seguinte communicação:

"A data de partida do "Pedro I" do porto de Santos será a 26 do corrente, ás 15 horas. O navio chegará ao Rio a 27, permanecendo nesse porto até o dia 29, de onde partirá ás 18 horas. No retorno serão feitas as escalas nos varios portos, regressando o "Pedro I" a Santos a 15 de setembro. Nos dias 21, 22 e 23 encontrarão os congressistas na séde da Peregrinação as passagens para o trem reservado, podendo tomar parte nessa viagem todas as pessoas que queiram acompanhar até o navio os peregrinos. Continuarão a ser distribuidas, no principio da semana, as passagens dos peregrinos inscriptos, no expediente das 15 ás 19 horas; os peregrinos do interior receberão pelo correio os seus titulos de passagens.

Noticias recentes de Recife dizem bem do grande enthusiasmo reinante em todo o paiz pelo III Congresso Eucharistico."

Caetano Toschi

Transcorreu hontem, mais um natalicio do sr. Caetano Toschi, DD. Presidente da Congregação Mariana da Bella Vista (Moços). A Directoria e demais Congregados pedem-nos que registremos os seus calorosos votos de felicidades ao seu dedicado Presidente, implorando a Maria Santissima que se digne a derramar sobre seu servo todas as bençãos e graças das quaes elle e sua DD. familia necessitam.

GRANDE PADARIA E CONFEITARIA "MINERVA"

Fabrico mecanico de PÃO e BISCOUTO

Fabrica de marmellada — Biscoutos, — Bolachas — Doces seccos e em calda —

Licores e Champagnes — Salão de luxo para familias

Especialidade em vinhos finos e de meza

GUIMARAES, CASTRO & CIA.

— VENDAS A VAREJO —

ASSUCAR — CHA' MANTEIGAS — VELLAS

Aprompta-se encommendas para casamentos e baptisados

AVENIDA TIRADENTES N. 4

EM FRENTE A' ESTAÇÃO DA LUZ

TELEPHONE 4-3778 — SÃO PAULO

SOROCABA

(Do nosso correspondente)

ACÇÃO CATHOLICA — O movimento da Acção Catholica na parochia da Cathedral, já conta com os seguintes sectores: Liga Feminina de Acção Catholica e Juventude Estudantina Catholica, ambas sob a assistencia ecclesiastica do Revmo. Vigario Geral, Mons. Francisco Cangro; Juventude Operaria Catholica, sob a assistencia do Revmo. Pe. André Pieroni Sobrinho; Benjaminas da Acção Catholica, sob a direcção da Exma. Prof. Izabel de Carvalho, da Pia União.

Está sendo cuidada a installação dos sectores masculinos, Benjamins e Homens da Acção Catholica.

REGRESSO DO EXMO. REVDMO. D. JOSÉ CARLOS AGUIRRE — De regresso do 1.º Concilio Nacional, S. Excia. Revma. D. José Carlos Aguirre, Bispo Diocesano, foi recebido pelas autoridades civis, militares e ecclesiasticas, direcção e commissões de alumnas dos divorsos estabelecimentos de ensino, e grande massa de povo. S. Excia. Revma. foi saudado pelo Dr. Paschoal Ranieri Mazzini, na estação, seguindo, após, a pé com o povo, para o Palacio Episcopal, onde agradeceu a carinhosa recepção.

RETIRO DOS SACERDOTES — Abre-se dia 7 de agosto o retiro espiritual de todos os annos, ao clero da diocese.

MISSÃO — Realizou-se nos bairros de Avecura, Caguassú, Salto de Pirapora e Indaiatuba, pregado pelo Revmo. Frei Bernardo de Vezzue, a Santa Missão, com resultados dignos de nota.

PARA SERVIÇOS TYPOGRAPHICOS

Taes como: Theses, Livros, Folhetos, Revistas, Jornaes e quaesquer impressos em geral

Prefiram as officinas graphicas do "LEGIONARIO"

Rua Immaculada Conceição, 59 Telephone 5-1536 - São Paulo

Noticias do Interior

CACHOEIRA

(Do nosso correspondente)

FALLECIMENTO — Falleceu nesta cidade o Exmo. e Revmo. Mons. José Soares Machado, vigario desta parochia. S. Revma., que durante 22 annos e meio foi parocho de Cachoeira, era natural de Villa Nova de Famalicão (Portugal). Ordenou-se no dia 18 de dezembro de 1909, vindo para o Brasil no anno seguinte. Exerceu os cargos de professor e reitor do Seminario Diocesano de Taubaté e depois Visitador Diocesano, quando ainda vivo o saudoso Bispo, D. Epaminondas. Nomeado Vigario encommendado de Cachoeira e economo de Embahú em 11 de fevereiro de 1917, permaneceu como tal até a sua morte, quando contava 51 annos de idade. Como vigario desta cidade, levou a effeito inumeras obras, entre as quaes, citamos: reforma da Matriz e collocação do respectivo relogio; construcção da Igreja da Santa Cabeça, no bairro do mesmo nome; Asylo Nossa Senhora de Fatima, com as seguintes dependencias: lactario, dispensario vicentino, jardim de infancia, maternidade e sala de costura; a erecção do primeiro monumento no Brasil a Nossa Senhora de Fatima, na praça que ajardinou e agora toma o seu nome, além de outras

Ao enterro compareceu a população toda da cidade, que foi levar o ultimo adeus ao seu dedicado vigario.

SOROCABA

(Do nosso correspondente)

SEMINARIO DIOCESANO — Já está definitivamente marcada para o dia 7 de novembro, a inauguração da primeira parte do Seminario São Carlos Borromeu, obra de grande importancia para a Diocese.

CONFERENCIAS VICENTINAS — Os confrades vicentinos fazem a adoração nocturna na Capella do Asylo de S. Vicente de Paula, todos os ultimos sabbados de cada mez, participando, após, da missa e communhão geral. Nas proximas férias, segundo deliberação do Conselho Diocesano, realizar-se-á o retiro vicentino na Curia, como se faz annualmente. Preparam-se assim os vicentinos, para a realização de sua obra de caridade catholica, que não é só material, mas, sobretudo, espiritual.

FESTA DO SENOR BOM JESUS — Na Parochia do Bom Jesus, a festa do Padroeiro ficou transferida para o mez de setembro, de 7 a 19. Entretanto, no dia 6 de agosto houve solemne missa cantada e sermão.

RIO CLARO

(Do nosso correspondente)

CONGREGAÇÃO MARIANA — A Congregação Mariana de Rio Claro realiza quatro dias de recolhimento por anno, conforme pedido da Federação Mariana de São Paulo. Este anno já foram realizados dois dias de recolhimento. Dia 1 de setembro será levado a effeito o terceiro recolhimento, como preparação á festa de Nossa Senhora das Graças, padroeira da Congregação.

SÃO ROQUE

(Do nosso correspondente)

FESTAS RELIGIOSAS — Como em todos os annos realizam-se de 13 a 20 de agosto as tradicionaes festas da padroeira desta cidade. A commissão das obras da Matriz vem desenvolvendo grandes actividades tendo á sua frente o incansavel director Revmo. Pe. Sylvestre Murari.

Realizou-se tambem domingo, 23, a festa de S. Vicente de Paula, patrocinada pelas Irmãs Vicentinas. Na missa celebrada houve communhão geral dos alumnos do Collegio e associações religiosas. Foi tambem celebrada uma missa para os encarcerados.

Realizou-se com grande brilhantismo, a novena de Sto. Ignacio de Loyola.

ENSINO RELIGIOSO — Está se desenvolvendo admiravelmente o ensino religioso nas escolas ruraes e grupos escolares desta Parochia.

CONGREGAÇÃO MARIANA — A Congregação Mariana local completou a 25 do corrente o seu 5.º anniversario, sendo esse dia commemorado com um recolhimento em homenagem a N. S.

Dr. Durval Prado
Oculista
R. Sen. P. Egydio, 15 - S.
513|14 — 14 a 17 horas
Telephone 2-7313

LIMEIRA

(Do nosso correspondente)

CONGREGAÇÃO MARIANA — O movimento Mariano na Parochia de Limeira, tem attingido uma notavel proporção, fundando-se continuamente novas Congregações Marianas.

Agora, está o Revmo. Sr. Conego Miguel Andery, vigario da Parochia, empenhado na fundação de uma Congregação Mariana em Tatú, bairro deste municipio. A mocidade tatuense tem assistido com grande interesse ás reuniões preparatorias, orientadas por um membro da congregação de Limeira. Fundada que seja a Congregação em Tatú, esta ficará aggregada á de Limeira, para effeito dos privilegios concedidos aos congregados. E assim augmenta as hostes marianas em nossa Pa-

Indicador Commercia

ACCESSORIOS p| automoveis

O MELHOR SORTIMENTO
Importação Directa
ISNARD & CIA.

AVIAMENTOS p| alfaiates

STOCK COMPLETO
Consultem a
CASA ALBERTO
LARGO S. BENTO N.º 10

BICYCLETAS
TODOS OS PREÇOS
TODAS AS MARCAS
ISNARD & CIA.

BRINS

SORTIMENTO VARIADISSIMO
Importação Directa
CASA ALBERTO
LARGO S. BENTO N.º 10

CASIMIRAS

Aurora — Printex — Pirituba
Nacionaes e Extrangeiros
CASA ALBERTO
LARGO S. BENTO N.º 10

Indicador Profissional

ADVOGADOS

Dr. Vicente Melillo
Praça da Sé N.º 3. — 2.º andar
Sala 13

DR. PAULO MORETZSOHN DE CASTRO
R. da Quitanda, 139 — 2.º andar
Phone 2-6769 — S. PAULO

Dr. Plinio Corrêa de Oliveira
Rua Quintino Bocayuva N.º 54
2.º — Sala 323 — Tel. 2-7276.

Dr. Milton de Souza Meirelles
Rua Quintino Bocayuva N.º 54
2.º — Sala 319 — Tel. 2-0035.

Joaquim P. Dutra da Silva
Rua Benjamin Constant N.º 23
4.º andar — Sala 35
Phone: 2-1986

DR. FRANCISCO P. REIMÃO HELLMEISTER
R. São Bento, 224 - 1.º andar - Sala 8
Phone 2-7299 - S. PAULO

DR. CARLOS MORAES DE ANDRADE
Rua Benjamin Constant, 23 — 4.º andar - sala 38 - Phone 2-1986
S. PAULO

ENGENHEIROS

AMADOR CINTRA DO PRADO
Engenheiro Architecto
Architectura religiosa, collegios, residencias collectivas.
Rua Libero Badaró N.º 641
SÃO PAULO

DENTISTAS

JOAQUIM SERRA
Cirurgião-Dentista
Especialista em Dentaduras
R. Manoel Dutra, 105 - Phone, 7-5969 — São Paulo

DR. VICENTE BALZANO
Raios X - Cirurgia - Diathermia — Vitalidade Pulpar
Rua da Liberdade, 512 - Sobr. Telephone 2-1346 — S. PAULO

Arnaldo Bartholomeu
Cirurgião-Dentista
RADIOLOGISTA
Pela Escola de Pharmacia e Odontologia de S. Paulo
Clinica dentaria em geral
Raios X - Diathermia - Infra-Vermelho - Coagulação - Transilluminação - Vitalidade pulpar, etc. - Trabalhos por cartão, hora ou orçamentos
RUA MARTIM FRANCISCO, 97
TELEPH. 5-5476 — S. PAULO

DR. CARLINO DE CASTRO
Pelo curso de doutorado da Faculdade de Pharm. e Odont. de S. Paulo — Cirurgião Dentista diplomado em 1914 — Ex-dentista do Lyceu Coração de Jesus. Especialidades: Pivots, Coroas, Pontes, Dentaduras anatomicas e sem abobada palatina. — Consultas: Das 8 ás 12 e das 14 ás 19 horas — Cons. Rua Direita, 64, 2.º andar, s| 7-7 A. Res.: Al. Barão de Piracicaba 490-S. Paulo

MEDICOS

CLINICA GERAL

CLINICA GERAL
Dr. Celestino Bourroul
Residencia: Largo S. Paulo, 8
Telephone: 2-2622
Cons.: R. Quintino Bocayuva, 36
Das 3 ás 5 horas.

MOLESTIAS DO APPARELHO DIGESTIVO

DR. MARCOS VINICIO MOREIRA
Molestias do App. Digestivo e ano-rectaes. Hemorrhoides, fissuras, etc. — R. Xavier Toledo, 98, 4.º andar — Res. 5-3332.
S. PAULO

MOLESTIAS DAS CRIANÇAS

DR. RENATO L. MORAES
Molestias das crianças
Cons.: R. Libero Badaró, 488
Das 2 as 4 horas
Res.: Rua Tamandaré n.º 977
Phone 7-3128 — S. PAULO

GYNECOLOGIA

Dr. Barbosa de Barros
Cirurgia, molestias de senhoras,
Cons.: Rua Sen. Feijó, 205 - 11.º
Predio Itaquerê — Phone 2-2741
Resid.: Rua Alfredo Ellis N.º 301
Phone 7-1268
Cons.: das 10-11 e das 14 ás 17.
Sabbados, 10-11.

Lêr e propagar o LEGIONARIO

E' DEVER DE TODOS OS CATHOLICOS

HOMEOPATHIA

DR. REZENDE FILHO.
Ex-Assistente do Dr. Martinho Nobre
Cons.: Rua Senador Feijó, 205 2. andar — Phone 2-0839
Das 15 ás 18 horas
Resid.: Rua Castro Alves, 597
Phone 7-8167

PROFESSORES

PROF. JOÃO TRIVINO MOLINA
pela Universidade de S. Paulo. Aulas particulares de: Mathematica, Physica-Chimica, H. Natural, Musica e demais materias do — Curso Gymnasial. —
AVENIDA RANGEL PESTANA N.º 257-Phone 2-5402-S. PAULO

LEGIONARIO

Christus heri et hodie ipse et in saecula (Ad Hebr. XIII, 8)

Anno XII | São Paulo, 20 de Agosto de 1939 | Num. 362

Nota Internacional

Como ha um anno...

Deney Sales

As noticias sobre os acontecimentos previstos para breve na Europa vem se acumulando, nos ultimos dias, de forma apparentemente contraditoria num crescendo incessante.

Ao par de noticias desafogadoras — entre as quaes sobreleva a de que S. S. Pio XII teria convocado uma conferencia das potencias, ou solicitado uma tregua, noticia perfeitamente inverosimil — outras da maior gravidade enchem os jornaes.

Entre estas são notaveis as que fazem prever que o Reich poderia se voltar contra a Hungria, absorvendo-a, ou que, alem de Dantzig, pretenderia tambem a Alta Silesia e outras regiões da Polonia.

A vista disso, a pretensão do Reich sobre Dantzig apparece como um minimo possivel, muito modesto, e cuja concessão poderia trazer á Europa attribulada uma paz por que ella tanto suspira. Para isso — sentiram os povos afflictos o prazer da perspectiva da paz — é que noticias desafogadoras são de tempos a tempos espalhadas. E a attitude pacificadora de Mussolini seria optimo elemento para facilitar um accordo.

Ao mesmo tempo Daladiér augmenta os poderes que enfeixa em suas mãos, com novos decretos-leis de cunho autoritario, e a Inglaterra se declara disposta a qualquer accordo sobre Dantzig, desde que a Polonia o approve.

Assim crescem as ameaças e perigos sobre as populações, espalha-se o terror, e pesa sobre os hombros da Polonia toda a responsabilidade dos acontecimentos.

Não demora que ella seja apontada como a culpada dos perigos que ameaçam a Europa, como o foi a Tcheco-Slovaquia — victima da propria confiança nas democracias. E então estará creado o ambiente necessario para um novo recuo. Que dirá o "Times" do proximo dia 1.º?

Chamberlain e Daladier farão o sacrificio de uma nova viagem aerea á Allemanha, para dizerem "amen" ás pretensões de Hitler, e serão recebidos com flores e applausos, como os heroes salvadores da paz — a mesma tragi-comedia de um anno atraz. Será uma digna commemoração do primeiro anniversario do Tratado de Munich, o que ora se prepara, a custa da Polonia. Porque a politica de Chamberlain não pode falhar...

O novo Arcebispo de New York

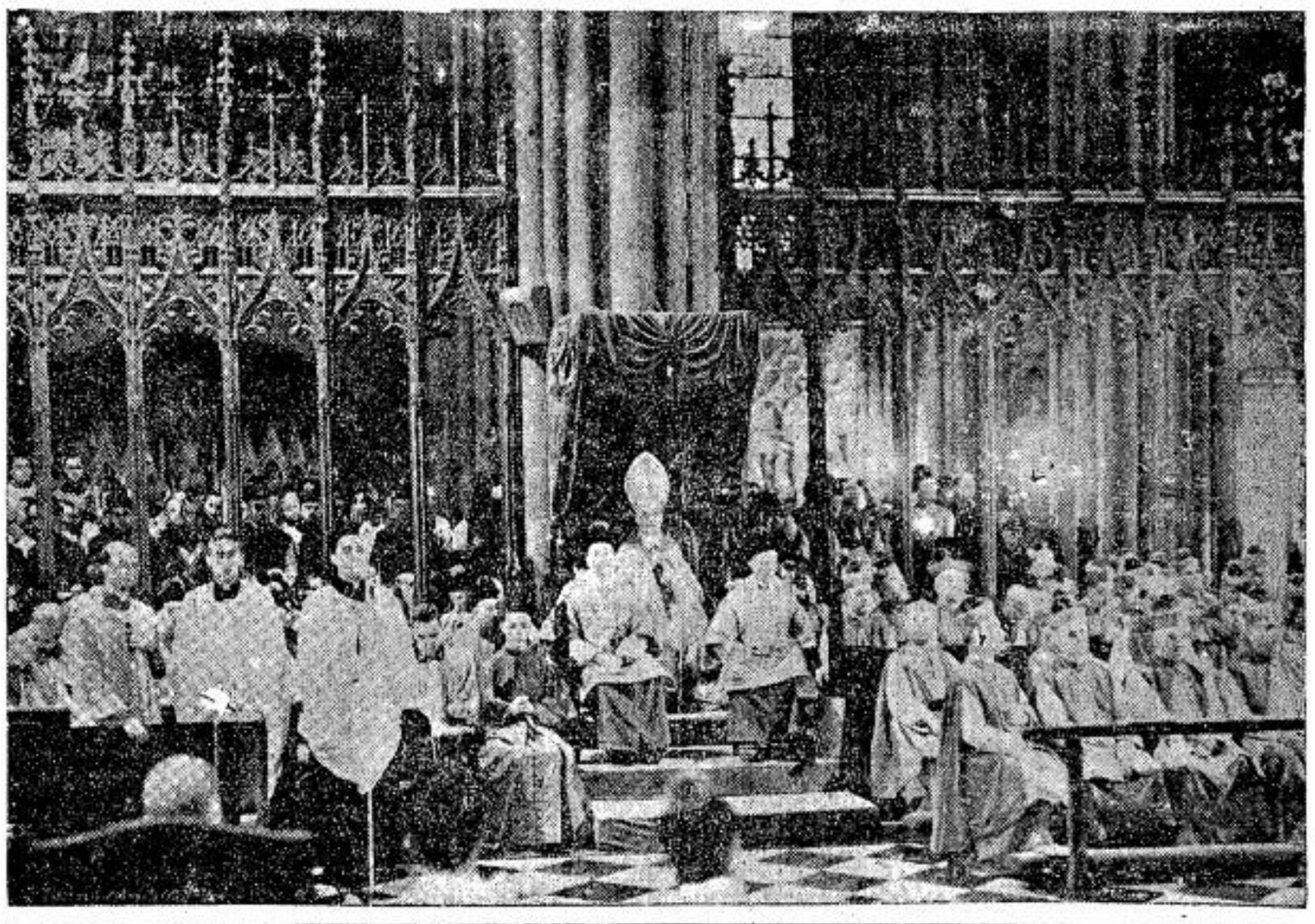

UM ASPECTO DA SOLEMNIDADE DA POSSE DO NOVO CARDEAL-ARCEBISPO DE NEW YORK, ELEITO PELO SANTO PADRE PIO XII. AO CENTRO, VÊ-SE S. EM. O CARDEAL FRANCIS J. SPELLMAN, D.D., QUE É O NOVO METROPOLITA DAQUELLA GRANDE CIDADE E FORA ANTES ARCEBISPO DE BOSTON

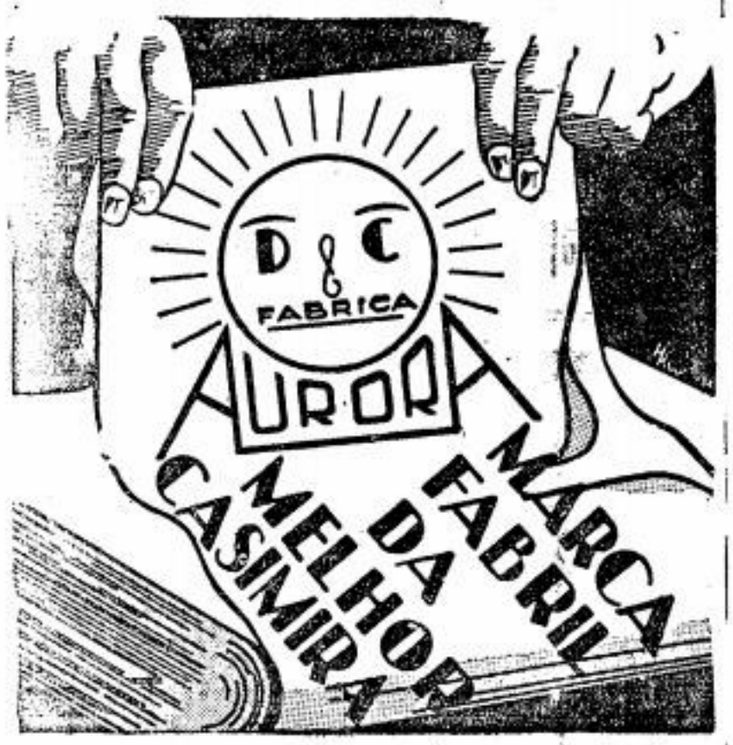

Contra a transgressão da lei divina feita pelos banhistas do Lido de Roma

S. Em. o Cardeal Pignatelli enviou ao Revmo. Parocho do Lido de Roma uma carta providenciando sobre a falta de modestia dos banhistas do Lido, carta essa que foi totalmente transcripta no "Osservatore Romano", e da qual traduzimos abaixo alguns trechos:

"Retorna com a época presente aquella que chamamos a "época triste", pela transgressão da lei divina, da modestia e do pudor catholico nas praias de banho, especialmente em nossa praia do Lido de Roma.

Muito opportunamente, e com applauso de todas pessoas honestas, se levantou em nossos dias, no benemerito Comité Anti-Blasphemico, a voz autorizada de Eminentissimos Pastores, de Venerandos Bispos e de altas personalidades do laicato, para trazer á consciencia do povo italiano os santos preceitos e a justa exigencia da moral catholica, e para invocar a real execução das providencias emanadas e a se emanarem da Autoridade governamental para salvaguardar estes superiores interesses espirituaes da nação."

E ainda: Insisto ainda como lei para que seja intensificada a obra reparadora, a exhortação energica para fazer comprehender aos fieis a gravidade dos peccados commettidos pela immodestia, pelo escandalo e ruina de tanta alma innocente e pelo mal causado no seio de tantas familias honestas que procuram saude nos climas praianos."

Estas palavras cardinalicias aos fieis do Lido, advertindo-os dos castigos que estão reservados aos que afrontam a ira do Senhor, são perfeitamente applicaveis aos nossos banhistas. Em nossas praias não é menor a immodestia e o escandalo; não serão menores, por certo, os flagellos que nos ameaçam, devido a tão ostensiva transgressão da lei do Senhor.

O NOVO CATECISMO PARA ADULTOS PUBLICADO PELA UNIVERSIDADE DE WASHINGTON

A Universidade Catholica de Washington acaba de publicar um novo Catecismo para adultos, que comprehende tres grossos volumes e traz o titulo: "A fé catholica".

Esta obra está fundamentada no "Catecismo Catholico", do Cardeal Gasparri. A Universidade Catholica, sabendo qual seja no momento actual a importancia a dar sempre maior desenvolvimento á actividade catechista, quiz agir de accordo com os desejos da Santa Sé, utilizando como base do novo catecismo o texto do illustre Cardeal.

A referida obra, dirigida pelo Pe. Kirsch, foi cumprida após cinco longos annos de estudo e de trabalho. Ella é um curso completo de religião e será sem duvida utilissima aos professores de doutrina christã.

Casa Renato
A SUA TAPEÇARIA

O MAIOR SORTIMENTO DA PRAÇA EM ARTIGOS DE SUA ESPECIALIDADE

Reps, Etamines, Velludos, Marquizettes, Gobeleins, Passadeiras, Tapetes, etc.

ANTES DE ORNAMENTAR A SUA CASA, PEÇA UM ORÇAMENTO SEM COMPROMISSO

R. Sebastião Pereira, 20 - Tel. 5-3409

Os nazistas reduziram a pedaços varios crucifixos

Em Limbourg, na Prussia, praticaram-se os mais sacilegos attentados, conforme nos diz "La Nation Belge", informada pelo Boletim Official daquella diocese.

Na noite de 25 para 26 de Abril, mãos criminosas arrancaram nove das quinze estações que ornavam o templo de Wirzenborn. Seis destas estações, não só foram tiradas abruptamente de seus lugares, mas ainda reduzidas a brangalhos.

Na estrada que liga Watmerod a Neutershausen, numa encruzilhada havia um grande crucifixo. Ao pé da Cruz encontram-se os braços arrancados e um pedaço de panno que cobria o flanco do Redemptor. O resto do corpo não foi possivel encontrar.

Na estrada de Limbourg, na orla dum bosque, desappareceu duma cruz de madeira, o corpo do Christo. Tempos depois, este corpo foi achado num fosso, proximo da estrada.

Em Montabaur levou-se da Capellinha de Allmanshauser, um velho crucifixo, do qual arrancaram o Christo. Os braços da cruz foram collocados diante da porta duma casa, de modo que o madeiro cahisse, logo que fosse aberta esta porta.

E a enumeração ainda vae longe. Mas o que transcrevemos já basta para caracterizar o triste estado de hostilidade, que na Allemanha se vota á Igreja.

E são os nazistas que se arvoram em defensores da Europa contra o perigo communista. Defensores da Europa, tradicionalmente catholica... O que vemos comtudo é um espectaculo desolador. E' uma vibora procurando exterminar outra vibora. E qualquer que vença, constituirá um grave perigo para o rebanho de Christo.

Uma cidade chineza salva por um missionario

A cidade chineza Yucheng, duas vezes esteve na emminencia de ser destruida, se não fosse o habilissimo desempenho pacificador do missionario hespanhol, Revmo. Pe. Venancio Martinez, Agostiniano Recoleto, que reside naquella cidade. A terrivel lucta entre japonezes a chinezes aos poucos vae devorando a civilização daquella parte da Asia. Assim, a cidade de Yucheng, foi ha pouco tempo visada pelos franco atiradores chinezes; a população afflicta, temia uma carnificina horripilante, pois a defesa da cidade aos poucos se esgotava. Foi alli que o notavel missionario europeu entrou em acção. Foi até ao chefe dos franco atiradores e conseguiu delle a promessa depois cumprida, de não se derramarem sangue. Uma noite occuparam a cidade e nessa mesma noite, na residencia do valoroso sacerdote encontravam-se 700 pessoas amedrontadas pelas ameaças naturaes dessa horrivel guerra.

Porém, não havia transcorrido uma semana, e os soldados japonezes em arrancada fulminante, approximam-se de Yucheng, na ancia de occupar tudo á força de canhões. Os chinezes abandonaram a cidade, e, se não fosse mais uma vez a habilidade diplomatica do Revmo. Pe. Venancio, tudo seria arrazado.

O bravo missionario correu ao encontro dos soldados nipponicos, carregando uma pequena bandeira; foi recebido com suspeitas pelos officiaes, mas, essas palavras resolveram tudo, pacificamente: "Não ha nenhum inimigo na população; mas, só pessoas innocentes, em nome das quaes clamo para que a vossa entrada na cidade seja feita pacificamente."

A nobre acção do sacerdote, incrementou-se de maneira enthusiastica a pratica do catholicismo naquellas regiões.

NA AUSTRIA MARTYRIZADA

O clero e os religiosos deverão usar vestimentas laicas

Segundo um telegramma da Agencia Reuter, o Cardeal Innitzer ordenou aos padres, religiosos e religiosas de sua diocese que usem vestuario leigo, com os quaes deverão sahir ás ruas.

Isto nos mostra claramente a forte pressão exercida sobre o clero austriaco, para que fosse obrigado a chegar a tal extremo.

Appellos têm sido dirigidos aos fieis para que contribuam para a procura de trajes civis para o clero.

Por outro lado, o Cardial recommenda aos religiosos não usarem mais as sotainas particulares a suas ordens.

Moribundos privados dos ultimos Sacramentos

Os fieis da archidiocese de Vienna foram previnidos, do alto dos pulpitos de suas Igrejas, que, para o futuro, os doentes dos hospitaes publicos não receberão a extrema-uncção, a não ser nos casos daquelles que préviamente a pedirem.

Este aviso tem provocado uma grande anciedade nos meios catholicos da capital, que crêem que, por tal medida, as autoridades nazistas privarão um grande numero de moribundos de receber os ultimos sacramentos.

PARA SERVIÇOS TYPOGRAPHICOS

• Taes como: Theses, Livros, Folhetos, Revistas, Jornaes e quaesquer impressos em geral

Prefiram as officinas graphicas do "LEGIONARIO"

Rua Immaculada Conceição, 59
Telephone 5-1536 • São Paulo

LEGIONARIO

Christus heri et hodie ipse et in saecula (Hebr. XIII-8)

Anno XII | Director: PLINIO CORRÊA DE OLIVEIRA | São Paulo, 27 de Agosto de 1939 | Director-Gerente: FRANCISCO MONTEIRO MACHADO | Num. 363

7 dias em revista

Occupando-se esta folha, em outras secções, dos dramaticos acontecimentos que empolgam todo o mundo contemporaneo, queremos, em "7 dias em revista", chamar a attenção de nossos leitores para o dever da prece, que lhes incumbe gravemente no momento que passa.

O appello dirigido neste sentido pelo Santo Padre Pio XII a todos os fieis, não constitue apenas, como certos espiritos frivolos e sem fé poderiam suppôr, uma attitude platonica, destinada a fazer lembrar a Santa Sé em um momento em que os chefes de Estado parecem ter-se esquecido inteiramente do papel de supremo juiz internacional, que cabe ao Pae commum da Christandade.

O Santo Padre teve, na sua sua formosa allocução, o proposito de provocar uma verdadeira cruzada de orações em prol da paz, sabendo como está, de que as orações confiantes e humildes dos justos têm mais valor, aos olhos de Deus, do que todo o esforço das chancellarias contemporaneas, e que a oração perseverante das almas fervorosas pode pesar mais no curso dos acontecimentos, se fôr ouvida por Deus, do que as deliberações dos poderosos deste seculo.

●

Deus é um Pae clemente e misericordioso. Por isto, se é certo que as orações dos justos têm grande valor perante Elle, não é menos certo que Seu Coração se deixa frequentemente enternecer pela supplica contricta dos peccadores. Na parabola do Filho prodigo, se este tivesse feito a seu Pae, no momento exacto do regresso e da reconciliação, uma prece qualquer, com que amor seria ella attendida!

Se muito poucos dentre nós

A vida de hoje precisa do **ENO** 'Sal de Fructa'

podemos nos collocar no ról das almas realmente fervorosas, sem qualquer duvida podemos tomar lugar entre os peccadores acolhidos por misericordia, na Casa paterna, que é a Igreja de Deus.

Tambem nossa oração pois, pode ter um grande valor pelos meritos de Nosso Senhor Jesus Christo, ante o Throno da clemencia de Deus. E é o concurso desta oração, que o Papa nos pede. Quem poderá não ver neste pedido uma ordem?

●

Muita gente poderá sorrir á vista destas considerações. Emquanto os exercitos se alinham em interminaveis fileiras de combatentes, os tanks, os submarinos os aviões e os canhões se põem em forma de combate, do que valerá a oração?

Atraz de nós, estão vinte seculos de Historia da Igreja, a attestar, como resposta insophismavel, a fidelidade de Deus a sua dupla promessa: de jamais consentir na destruição da Igreja e de attender sempre a oração confiante e humilde dos fieis.

●

Consideramos digna de todo o applauso a iniciativa da 2.ª Região Militar, com séde nesta Capital, referente á commemoração do Duque de Caxias. Para nós catholicos brasileiros, o grande Marechal é uma gloria authentica. A grande envergadura de sua personalidade mostra claramente a que altura moral a doutrina e a vida espiritual ensinadas pela Igreja podêm elevar um brasileiro em que se notam todos os traços distinctivos da mentalidade de nosso povo.

(Conclue na 2.ª pagina)

Os recentes acontecimentos proporcionaram uma confirmação sensacional ás previsões desta folha

Toda a orientação politica desta folha girou sempre em torno da convicção central e fundamental de que, entre o nazismo e o communismo, a apparente opposição se resolvia, em ultima analyse, em uma mal desfarçada solidariedade.

Por isto, teve o LEGIONARIO o dissabor de dissentir, mais de uma vez, de catholicos que, comquanto illustres e dignos da maior attenção, viam os acontecimentos internacionaes atravez de outro prisma. Segundo elles, o mundo se encontrava scindido em dois campos antagonicos, o das direitas e o das esquerdas. De um lado, pois, todo o grupo de potencias signatarias do pacto anti-Komintern, bem como as correntes politicas que, nos paizes democraticos, preconisam a alliança com tal bloco. Em outros termos, em um dos campos estariam o nazismo, o fascismo, o phalangismo hespanhol, o rexismo, as "Croix de Feu" francezas, os fascistas inglezes de "sir" R. Owen, etc., etc. Em outro campo, estariam os liberaes, democratas, socialistas e communistas.

Assim, de um lado estando o communismo, com tanta razão comparado ao anti-Christo, e estando do outro lado um grupo de inimigos do communismo, em qual dos campos deveriam situar-se os catholicos? A resposta não parecia difficil: os que não se collocassem no campo dos inimigos do anti-Christo ficariam automaticamente situados no campo deste ultimo. Ora, o LEGIONARIO não estava situado no campo das direitas. Logo...

* *

Dentro do mollejo ferreo desta logica simplista, como facilmente se póde imaginar, o LEGIONARIO ficava mal situado. E por isto mesmo os ataques e até as injurias as mais pesadas não lhe faltaram. Guardamos ciosamente em nossos archivos cartas de fascistas e nazistas, affirmando de pés juntos que o LEGIONARIO se alimentava com dinheiro de Moscou. E se apenas dos arraiaes fascistas e nazistas tal accusação tivesse procedido, ainda seriamos felizes...

Entretanto, o que o LEGIONARIO sempre sustentou justificava amplamente sua posição. Se realmente o mundo estivesse dividido entre direitas e esquerdas, a posição dos catholicos não poderia deixar de estar nas direitas. Mas as direitas commumente chamadas taes não eram, em ultima analyse, senão pseudo-direitas que occultavam um conteudo doutrinario profundamente esquerdista. E o communismo e o nazismo eram irmãos xipophagos que se entregladiavam "pour épater les bourgeois".

Quanta risota sceptica, quanta duvida enunciada com a pretensão de quem via em nós uma meia duzia de phantasistas, divorciados do senso commum!

Nem as bençãos ininterruptas das Autoridades Ecclesiasticas, inclusive a do proprio Papa Pio XII, expressiva particularmente por sua espontaneidade absoluta; nem o apoio de um espirito do valor do Pe. Garrigou Lagrange, considerado o maior theologo de nossos dias, que deu a esta folha um autographo altamente expressivo, nem a evidencia dos factos que se desenrolavam, conseguiu persuadir certos espiritos que não se animam a ver as coisas por outro prisma senão pelos commentarios mais ou menos condimentados das agencias telegraphicas.

Finalmente, os factos ahi estão. E o LEGIONARIO, para provar a seus leitores quanta razão lhe assistia, publica aqui uma resenha de todas as noticias e commentarios que fez no anno corrente, prevendo o monstruoso connubio que o mundo inteiro contemplou boquiaberto e estarrecido.

Neste momento, entretanto, não nos move um pensamento de vangloria, mas o desejo de encaminhar para o conhecimento da verdade objectiva o maior numero possivel de leitores.

Ao mesmo tempo, temos uma palavra de homenagem commovida e de saudades ao grande Pio XI, cuja politica em relação a direitas e esquerdas recebe agora uma franca comprovação. Nosso pensamento se volta, tambem, com indizivel affecto e respeito, ao Santo Padre Pio XII, Pae da Christandade, e continuador da grande obra politica de Pio XI. Finalmente, depois de pensarmos em nosso Pae espiritual, pensemos em nossos irmãos. Uma prece commovida e affectuosa tambem ella, pelos allemães, russos, francezes, italianos, inglezes e polacos espalhados pelo mundo inteiro, e tão duramente provados pelo soffrimento. Que Deus os proteja, e que recebam a solidariedade desta folha que, se foi sempre anti-fascista, anti-nazista e anti-democratica, teve apenas o intuito de melhor servir os interesses da Christandade, de que aquelles povos são parcella integrante e gloriosissima.

* *

14-VIII-1938 — O governo mexicano exportou para a Allemanha dois navios carregados de petroleo. A esse proposito, o LEGIONARIO nota a cooperação cada vez mais estreita entre o Mexico judeo-maçonico-communista e a Allemanha nazista, contrastando com as declarações de Hitler quando se affirma o campeão do anti-communismo no mundo inteiro.

* *

28-VIII-1938 — Noticias da Grecia indicam como de origem allemã o armamento levado por navios russos á Hespanha, para servir aos vermelhos hespanhões.

Simultaneamente com o tumulto causado pela questão germano-tcheca, dá-se o reatamento das relações diplomaticas entre a Russia e a Allemanha. Isto se verifica exactamente quando se approxima o termo do famoso tratado de Rapallo, concluido em 1922, entre esses dois paizes, tratado esse firmado por cinco annos e renovado em 1927. Lembra o LEGIONARIO que, emquanto annunciava uma lucta feroz contra o communismo, o sr. Hitler recebia o embaixador russo Tchinchuk, apesar de ser judeu, e renovava mais uma vez aquelle tratado, em cujo texto se lê, entre outras, esta declaração: "os interesses mutuos (dos governos allemão e russo) exigem uma collaboração confidencial e ambos estão decididos a consolidar suas relações de amizade". O LEGIONARIO nota mais uma vez o contraste entre as declarações anti-communistas de Hitler e sua politica amigavel com a Russia, lembrando ainda diversas offertas feitas pela Allemanha á Russia depois do advento do nazismo, como a de um credito de 200 milhões de marcos pagaveis em cinco annos. E' espantoso que o mesmo homem que affirmou ser "o augmento do exercito russo um serio perigo para a paz" offereça grandes sommas que elle sabe vão ser applicadas, em grande parte, na intensificação desse exercito!...

* *

11-IX-1938 — Trechos do editorial da secção "Commentando", com o titulo "nazismo e communismo":

"Por varias vezes, e isso desde ha muito tempo, o LEGIONARIO assignalou os parentescos ideologicos das duas doutrinas politicas. Em resumo, o fundo, a essencia mesma destas doutrinas é a mesma, ellas têm ambas um mesmo pensamento central, que é este: o Estado é a fonte de todos os direitos, o homem não tem nenhum direito que lhe seja inherente, o que equivale dizer que o homem não tem nenhum conteúdo que lhe seja substancial e especificamente proprio, não tem realidade por si, mas é um mero accidente da collectividade e, por consequencia, do Estado. Esta é a idéa central e dominante

(Continua na 8.ª pag.)

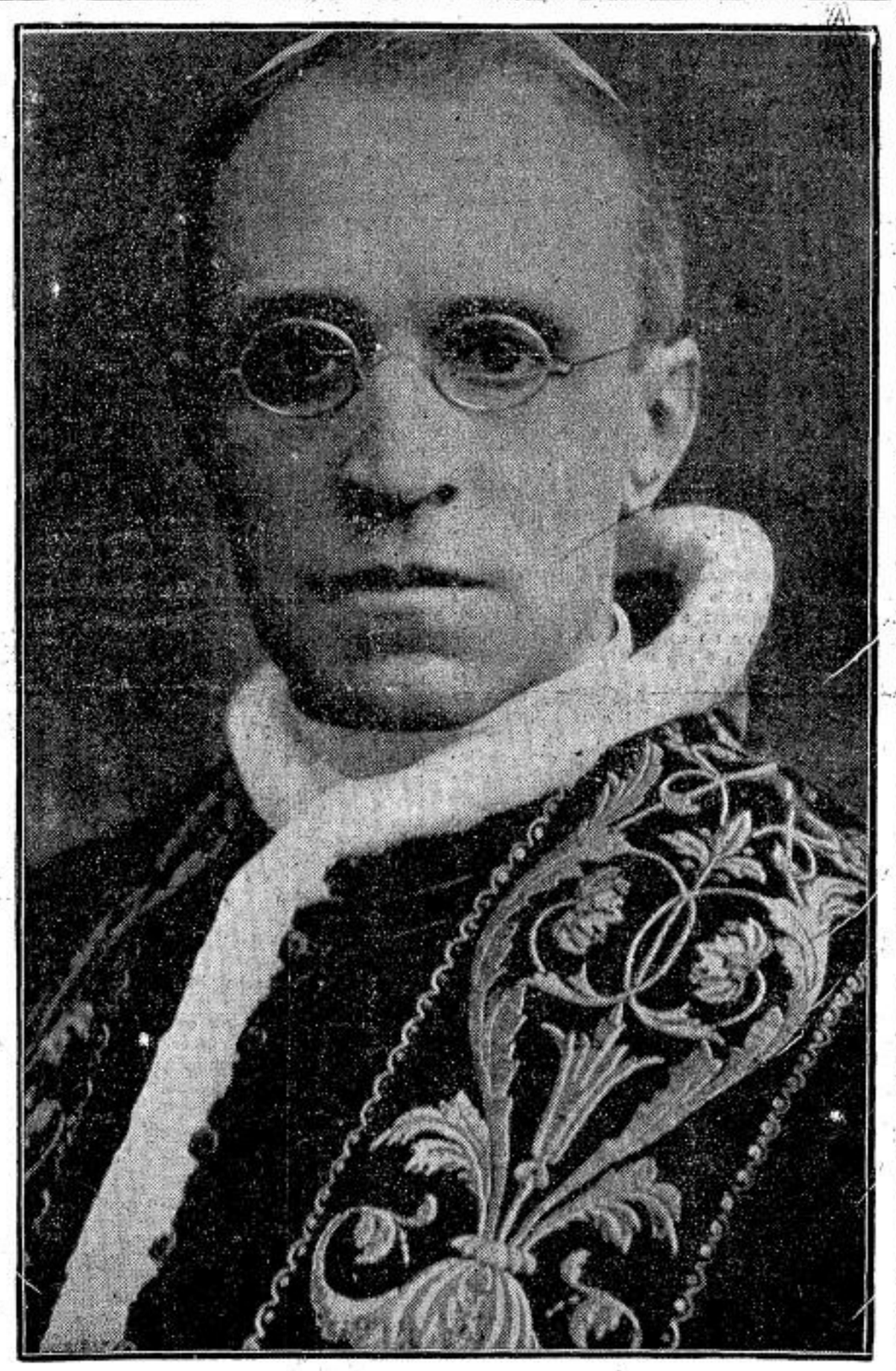

O discurso de S. S. o Papa Pio XII

Foram estas as palavras de verdade e de paz que quinta-feira ultima S. S. o Papa Pio XII dirigiu ao mundo agitado, pela estação transmissora do Vaticano:

"Uma hora grave sôa novamente para a grande familia humana, hora de terrivel decisão, e pela qual nossa autoridade espiritual não se pode desinteressar, forçando-nos a fazer um appello aos corações e aos espiritos, afim de que seja trilhada a Estrada da Justiça e da Paz. Que todos aquelles sobre os quaes recáe o peso de tantas responsabilidades, queiram ouvir em nossas palavras as palavras de Christo, cuja vida foi para o mundo um alto exemplo, e sobre a qual milhões e milhões de almas depositam a sua confiança, ha esperança de que, graças á sua voz, as catastrophes que ameaçam a terra poderão ser evitadas.

Eis que hoje estamos comvosco, conductores de povos, estadistas, homens de armas, escriptores, oradores de radio e oradores publicos, com todos aquelles que tendes certa autoridade sobre a attitude de vossos irmãos e por cujos destinos sois responsaveis. Hoje nós, cujas unicas armas são as palavras da Verdade, nós, que nos encontramos acida de todas as competições e afastados de qualquer facção, nós vos falamos em nome de Deus. Hoje, quando a despeito de nossas exhortações reiteradas, mau grado o interesse particular que manifestamos, os conflictos internacionaes se tornam cada vez mais provaveis, hoje, que a terrivel catastrophe de uma guerra pode se desencadear, fazemos o mais vehemente appello aos governantes e aos povos, afim de que deponham as armas e renunciem ás ameaças e tentem dar remedio aos conflictos actuaes, com o unico meio existente: as negociações entre os governos. A elles nos dirigimos, para que com vontade, calma e serenidade, encoragem todas as tentativas pacificas, afim de que a força da Razão e não a das armas, faça que impere a Justiça. As conquistas e os Imperios não baseados na Justiça não são abençoados por Deus. O perigo é actualmente grande, mas ainda é tempo de evital-o. Com a paz nada se perde e com a guerra tudo se perderá. Os homens devem voltar atraz e estabelecer, entre si, entendimentos. Tratando com bôa vontade e respeito os direitos reciprocos, comprehenderão que as negociações pacificas não impedirão, nunca, uma victoria honrosa. Que os fortes e poderosos nos ouçam e usem seu poder e sua força não para a destruição, mas em prol dos povos, para a sua protecção

(Conclue na 2.ª pagina)

LEGIONARIO

SEMANARIO CATHOLICO COM APPROVAÇÃO ECCLESIASTICA

Direcção:

Rua Quintino Bocayuva, 54
Sala 338 — Phone 2-2276
Redacção e administração:

Rua Immaculada Conceição, 59

Telephone 6-1638
Caixa Postal, 2849

Assignaturas:

Anno	15$000
" exterior	25$000
Semestre	8$000
" exterior	13$000
Numero avulso	$200

Rogamos aos nossos assignantes communicarem a mudança de seus endereços para a Caixa Postal 2849.

Annuncios

Tabella, sem compromisso

Não publicamos collaboração de pessôas extranhas ao nosso quadro de redactores.

COMMENTANDO

CAFÉ, POLYCULTURA E IGUALISMO SOCIALISTA

Certo jornal desta nossa Capital, que se tem caracterizado pela sua attitude conservadora, inseriu, na secção de Direito Social, um artigo que surprehende pela orientação socialisante, que revela.

A these do articulista é a seguinte: o Brasil atravessou uma phase de desenvolvimento economico em que predominava o clan rural, ao qual é attribuido o caciquismo, o filhotismo, o oligarchismo, e o que mais haja. Em consequencia do predominio economico e social do clan, surgiu um typo de mentalidade arrogante e fatuada, autoritaria, emfim em tudo semelhante ao que pintam, da nobreza franceza as fitas norte-americanas sobre a revolução de 89. No Sul do paiz, entretanto, esta situação evoluiu, por causa da queda do café e subsequente advento da polycultura. Assim, de dez annos a esta parte, modificou-se bastante o ambiente social; desappareceu a tal arrogancia, que era ligada ao latifundio, para dar lugar á pequena propriedade, com seu proprietario, virtuoso hostellão, bom homem leal, que não trahe o seu clube de foot-ball, e, sem arrogancia alguma, vae todos os domingos, pela tardinha, á venda da beira da estrada, cantar a "Vida Marvada" em companhia do Fornasari e do Pugliese.

Ora, o articulista não tem razão, principalmente no que se refere a São Paulo. E' verdade que a pequena propriedade é, em si, uma coisa bôa, porque possibilita a posse da terra, senão a todos, ao menos a muitos. Entretanto, o regime exclusivo da pequena propriedade não serve. A grande propriedade agricola (que não precisa ser latifundio), tem a sua funcção necessaria. Vamos a um caso concreto. Conhecemos uma região do interior do Estado, em que as fazendas são excepções, e as sitiocas, a regra. Os donos daquella poeira de sitios, serão a gente mais honesta deste mundo; mas, francamente, alli não ha, de modo algum, ambiente para o desenvolvimento das sciencias, das artes, do refinamento cultural, que não é um luxo porque é a intellectualização da vida, aquillo que faz com que as sociedades humanas tenham uma differença especifica das colmeias e das manadas.

Exactamente o contrario é o que se verifica nas regiões fazendeiras de antigamente, povoadas por familias qualificadas e tradicionaes. Campinas, por exemplo, que no seculo passado não era mais do que um burgo rural, tinha, porém uma vida brilhante; basta dizer que Sara Bernhardt lá representou.

A fazenda tem, portanto, o papel de manter uma élite, élite que tem uma acção catalizadora sobre as camadas inferiores da população, educando-as e elevando-as. Foi o que se verificou no seculo passado, em São Paulo. Esta acção educativa avulta, considerando que somos um paiz de immigração, que precisa assimillar o elemento alienigena; neste caso, mais do que nunca se impõe a permanencia das tradições culturaes nossas.

Se tudo vier a transformar-se na atomização das sitiocas, baixará mais o nivel social das populações ruraes; perderão qualquer influencia na ordem politica; e serão facil presa do banqueirismo, ou, o que ainda é peor, serão encaixadas na estandardização burocratica do estatismo moderno.

Parece que a imprensa diaria ainda não accentuou com sufficiente insistencia a situação em que ficou collocado o famoso pacto "Anti-Komintern", depois do rumoroso connubio politico do nazismo com o communismo. Evidentemente, tanto os chronistas internacionaes quanto as agencias telegraphicas têm dito alguma coisa a respeito. Mas o vulto dos recentes acontecimentos bem mereceria uma analyse mais detida. Para supprir esta falta, procuraremos proporcional-a agora a nossos leitores.

* * *

Considerando as coisas á primeira vista, parece evidente que o convivio pacifico dos povos civilizados exige o intransigente respeito de cada qual para com as instituições politicas e sociaes adoptadas por seu vizinho.

Effectivamente, o respeito á soberania dos vizinhos constitue a norma fundamental de toda a diplomacia honesta. Ora um dos traços distinctivos da soberania de um povo é o direito que lhe assiste, de se organizar internamente, no plano politico, social e economico, conforme suas tradições e a indole de seus povos. A intervenção de um povo na politica interna do outro constitue, pois, uma transgressão flagrante dos mais comezinhos deveres internacionaes.

Esta verdade de bom senso é applicada por todos os individuos, na sua vida privada. Todos nós consideramos como um de nossos mais fundamentaes deveres em relação a nosso vizinho o invariavel respeito a seu direito de arranjar sua casa como lhe aprouver, e de organizar dentro della, como entender, sua vida de familia.

Este direito, entretanto, tem limites. Se um vizinho, pelo abuso da força, crea dentro de seu lar uma situação clamorosa e insustentavel para seus filhos ou sua esposa — se os espanca, por exemplo, com ferocidade — o nosso dever de não intervenção cessa, para se transformar no dever de intervenção. A inviolabilidade do lar desapparece quando a autoridade domestica, fugindo aos seus mais fundamentaes encargos, transforma a vida de familia exactamente no contrario do que deveria ser, isto é em um factor de oppressão e de injustiça, que chega até o risco da vida, e não em um meio de protecção material e moral.

Esta mesma ordem de idéas se applica perfeitamente á esphera internacional. Quando os dirigentes de um paiz se servem abusivamente de sua autoridade, afim de perseguir methodicamente todos os cidadãos virtuosos e todas as instituições dignas de louvor, e promover officialmente a pratica dos crimes os mais abominaveis contra Deus e contra os homens, o dever da não-intervenção cessa, para os vizinhos, e se transforma na grave obrigação de intervir afim de libertar o povo opprimido injustamente.

Ora nenhum espirito recto poderá negar que a Russia se encontra neste caso. E, contra seus dirigentes, milita uma aggravante de grande valor. E' que elles, não contentes de transformarem o infeliz povo russo em uma massa de escravos reduzidos a uma situação moral e material insupportavel, ainda ateavam pelo mundo inteiro o incendio da revolução social. O dever da intervenção na Russia não é apenas resultante do dever de auxiliar o proximo. E' uma legitima defeza a que todos os governantes do mundo inteiro deveriam votar, com todo o empenho, os seus esforços.

* * *

Foi neste terreno elevado, que alguns paizes duramente provados pela campanha communista, estabeleceram um pacto internacional, a Allemanha, a Italia, a Hungria, o Japão, e ulteriormente a Hespanha se federaram entre si para uma lucta de vida e de morte contra o communismo. Os signatarios do pacto affectaram uma posição nitidamente ideologica. Não se tratava de combater contra a Russia como tal, mas contra a malta de communistas que infesta a Russia. Assim, pois, o pacto não se chamou anti-Russo", mas "anti-Komintern", e, na logica rigorosa das coisas, poderia até ter tomado o nome de pacto "pró-Russia", pois que invadir a Russia para depor os soviets seria o maior dos serviços que a esta se poderia prestar.

A este proposito, como provamos claramente em outro local de nossa edição de hoje, o LEGIONARIO se viu forçado a oppor algumas objecções fundamentaes: a) a politica religiosa seguida por certos signatarias do pacto, e principalmente pela Allemanha, não constituia um combate ao communismo, mas uma verdadeira propaganda do atheismo, que é a raiz e a essencia da propria doutrina marxista;

b) a concepção das funcções do Estado, por parte de quasi todos os governos signatarios do pacto, era tão extensa, que poderia ser subscripta por socialistas dos mais avançados. No terreno da socialização, quasi todos os signatarios excederam de muito as indicações da Igreja quanto á funcção social da propriedade, e fizeram mais, no sentido da socialização da vida e da restricção da propriedade, do que desejariam os proprios socialistas aos quaes arrancaram o poder;

c) a funcção social da familia, desagregada pelo caracter excessivamente absorvente da militarização da infancia, ficou reduzida de muito, em seus aspectos mais importantes; por outro lado, a Allemanha nada fez para consolidar a familia por meio da abolição do divorcio, instituição communista por excellencia;

d) emquanto a obra anti-communista ficasse, nos paizes "anti-Komintern", circumscripta a uma mera repressão policial, e a legislação encaminhasse todo o curso da vida social e economica para uma situação claramente proxima do communismo, haveria razões para por em duvida a sinceridade dos propositos anti-communistas dos signatarios do pacto, ou ao menos — ao menos, insistimos — de sua quasi totalidade.

* * *

A este respeito, o pacto de não agressão teuto-russo, que o LEGIONARIO previu com tanta clareza como exhuberantemente documentamos, tem uma clausula decisiva.

Effectivamente, no pacto, a Russia e a Allemanha se obrigam reciprocamente a não fazer parte de qualquer grupo de potencias que ataque a outra. O texto é o seguinte: "Nenhuma das duas potencias contratantes participará de qualquer outro grupo politico que, quer directa ou indirectamente, seja contrario a uma das signatarias". De onde se deduz, ou que o pacto anti-Komintern mórreu, ou que deixou de ser anti-Komintern, e que seus signatarios poderão atacar qualquer paiz do mundo, excepto a Russia! Era esta a sinceridade de propositos do sr. Hitler, quando se erigiu em cruzado do anti-communismo!

* * *

E os outros signatarios do pacto? Desde já, affirmamos que não sentiremos a menor surpreza, se continuarem quasi todos ligados á Allemanha.

E a imprensa italiana, que atacou tão severamente, e com tanta razão, as potencias democraticas, por se terem alliado á Russia communista, recebeu com evidente jubilo o pacto de não agressão com os soviets. Além de estar ligado ao grupo anti-Komintern, o sr. Hitler tem outro tratado: o que constituiu o eixo Roma-Berlim. Deixará o "eixo" de ser anti-communista? Ou romperá o sr. Mussolini com o sr. Hitler?

Os amigos do sr. Mussolini estão á espera de uma ruptura. O LEGIONARIO regosijar-se-á ardentissimamente com elles, se a ruptura se der. Mas devemos confessar que o horizonte não apresenta, neste sentido, qualquer prognostico.

* * *

E "el Caudillo"? Chegou para elle a "hora H". O que todos os anti-communistas sinceros devem esperar delle é uma attitude desassombrada. Se o sr. Hitler não é anti-communista, os verdadeiros propositos com que elle mandou tropas á Hespanha estão patentes. Quiz elle acorrentar por esta forma a peninsula Ibérica, salvando-a de um perigo... que elle hoje declara não ser perigoso, e prendendo a seu carro triumphal, pelos vinculos de uma gratidão incondicional, o paiz que elle beneficiou, isto é, a Hespanha.

Qual o dever de Franco? Fazer digressões sentimentaes sobre essa gratidão? Ou proclamar que devemos mais a Deus do que a todos os nossos bemfeitores humanos, e que a gratidão a estes ultimos jamais nos farão peccar contra Deus?

O gesto de Franco deve ser agora claro, positivo, energico, altivo. E' possivel que, á hora em que este artigo sahir, tal gesto já se tenha verificado.

Mas o que não for isto será uma decepção profunda. Simples boatos de que a Hespanha está descontente, não bastam. Franco deve dar á neutralidade hespanhola o sentido de um protesto altivo contra a farça totalitaria. E não o aspecto de uma attitude embaraçada e ambigua, que só servirá para alimentar aprehensões quanto ao futuro daquelle paiz, tão amado pela Igreja, e portanto pelos catholicos do mundo inteiro.

* * *

Antes de finalisar, mais uma observação. Em 1938, Hitler, em Munich, teve a seus pés o mundo inteiro. Esta preeminencia se conservou inalterada até agora. Mas agora este estado de coisas se transformou. Para fazer com a Russia sua deploravel negociação, Hitler não esperou altivamente em Berchtesgarden algum representante sovietico. Foi elle, que deu o primeiro passo, mandando seu proprio ministro a Moscou. Foi elle, que se collocou em situação secundaria. E, hoje, por obra do sr. Hitler, Moscou póde olhar de cima, o mundo inteiro, pois que se curvou perante ella o homem perante o qual em 1938 o mundo inteiro se curvava...

* * *

Uma nota final ainda merece registro. Não é impossivel que certos partidarios incondicionaes do totalitarismo pseudo-anti-communistas forjem o boato de que Stalin, depois de ter expulso, em massa os judeus da Russia, vae derrubar o regime communista, estabelecendo uma situação analoga á da Allemanha.

A bem dizer, elle não teria grande coisa a mudar, para tornar sua situação analoga á Allemanha. Como ninguem ignora, a inviabilidade do regime communista total, como o sonharam seus doutrinadores, é tal, que na practica os chefes sovieticos sentiram a necessidade de o mitigar até certo ponto. Com mais um pouco, a Allemanha se socializando mais, e a Russia se emburguezando mais (muito pouco, ou quasi nada, aliás), a fusão estará feita.

Mas esta fusão será uma conversão da Russia a uma forma anti-communista? Quem dará credito a uma manobra tão evidentemente fallaciosa?

Se a ella nos referimos agora, é simplesmente com o intuito de a denunciar logo que se esboce. Porque, possivelmente, ella não tardará. E isto para gaudio dos cegos que não querem ver...

Plinio CORRÊA DE OLIVEIRA

ANTI KOMINTERN!

CATHOLICOS

Comprem EXCLUSIVAMENTE suas Joias e seus Presentes na conhecida

JOALHARIA

CASA CASTRO

OFFICINAS PROPRIAS

RUA 15 DE NOVEMBRO N.º 26 (Esquina da Rua Anchieta)

Unicos concessionarios dos AFAMADOS relogios "ELECTRA"

CONTINUAÇÃO DA 1.ª PAGINA

O facto de ter sido convidado o Exmo. Revmo. Sr. D. Aquino Corrêa, Arcebispo de Cuyabá, para pronunciar uma oração durante as commemorações, foi uma feliz idéia. Uma commemoração de Caxias na qual não se fizesse ouvir a voz da Igreja, ao lado da do Exercito, não seria completa.

Falamos, ha pouco, a respeito do dever da prece. Com as devidas proporções, aquellas considerações se applicam tambem aos soffrimentos que cruciam actualmente muitas regiões do Brasil, em virtude da secca. S. E. o Cardeal-Arcebispo do Rio de Janeiro ordenou, em sua Archidiocese, preces liturgicas especiaes para que cesse o flagello. A ellas se devem associar todos os catholicos ligados aos habitantes das regiões flagelladas pelos vinculos da co-nacionalidade e pelo dulcissimo laço da Fé.

Continuamos a aguardar com ansiedade a decisão do Sr. Ministro da Justiça, acerca do pedido que a S. Excia. foi enviado pela Sociedade de Medicina do Rio de Janeiro, no sentido de ser reprimida a propaganda espirita.

De modo acintoso, os espiritas annunciaram a proxima realização de um "Congresso Brasileiro de Jornalistas Espiritas", cujo fim consiste exactamente na maior diffusão do espiritismo pela imprensa. E isto exactamente no momento em que uma das mais acatadas corporações scientificas do paiz denuncia ás autoridades competentes as consequencias verdadeiramente catastrophicas da propaganda espirita.

Esperemos que tal acinte precipite a adopção de promptas e energicas medidas repressivas por parte das autoridades, largamente munidas, para tanto, de attribuições e poderes conferidos pelas leis que nos regem desde 10 de Novembro de 1937.

O discurso de S. S. o Papa Pio XII

(conclusão da 1.ª pagina)

o tranquillidade, na ordem e no trabalho.

Nós vos supplicamos pelo sangue de Christo, cuja força nos sustenta. Sentimos e sabemos que temos comnosco todos os homens de bem, todos aquelles que têm fome e sêde de Justiça, todos aquelles que soffrem dos males da vida e das dôres que elle comporta. Sabemos que temos comnosco os corações das mães que pulsam com o nosso, os paes que deveriam abandonar as familias, os humildes que trabalham e de nada sabem, os innocentes sobre os quaes pesa uma terrivel ameaça, os jovens generosos, animados dos mais nobres e puros ideaes. Sabemos que temos tambem comnosco o proprio espirito desta velha Europa, que conserva a fé e é dirigida pelo genio do christianismo, e sabemos que temos comnosco a humanidade inteira, que espera o pão e a liberdade, e não o ferro que mata e destróe. Sabemos que comnosco está o Christo que de amor fraterno fez seu principio fundamental, introduzindo-o em sua religião, como a promessa da salvação, para os individuos e para as nações.

Devemos lembrar, finalmente, que os emprehendimentos humanos não têm valor se desprovidos do auxilio do céo. Assim pedimos que toda a humanidade volte os olhos para o céo e peça, com ardentes preces, que o Senhor faça descer sua misericordia christã, sobre esse mundo transformado, acalme as coleras e faça surgir, cheia de esplendor, a alvorada de um futuro mais sereno.

Nessa espectativa e nessa esperança enviamos a todos, do fundo do coração, nossa benção paterna."

Do Rio de Janeiro

Secretariado de Educação da Acção Catholica

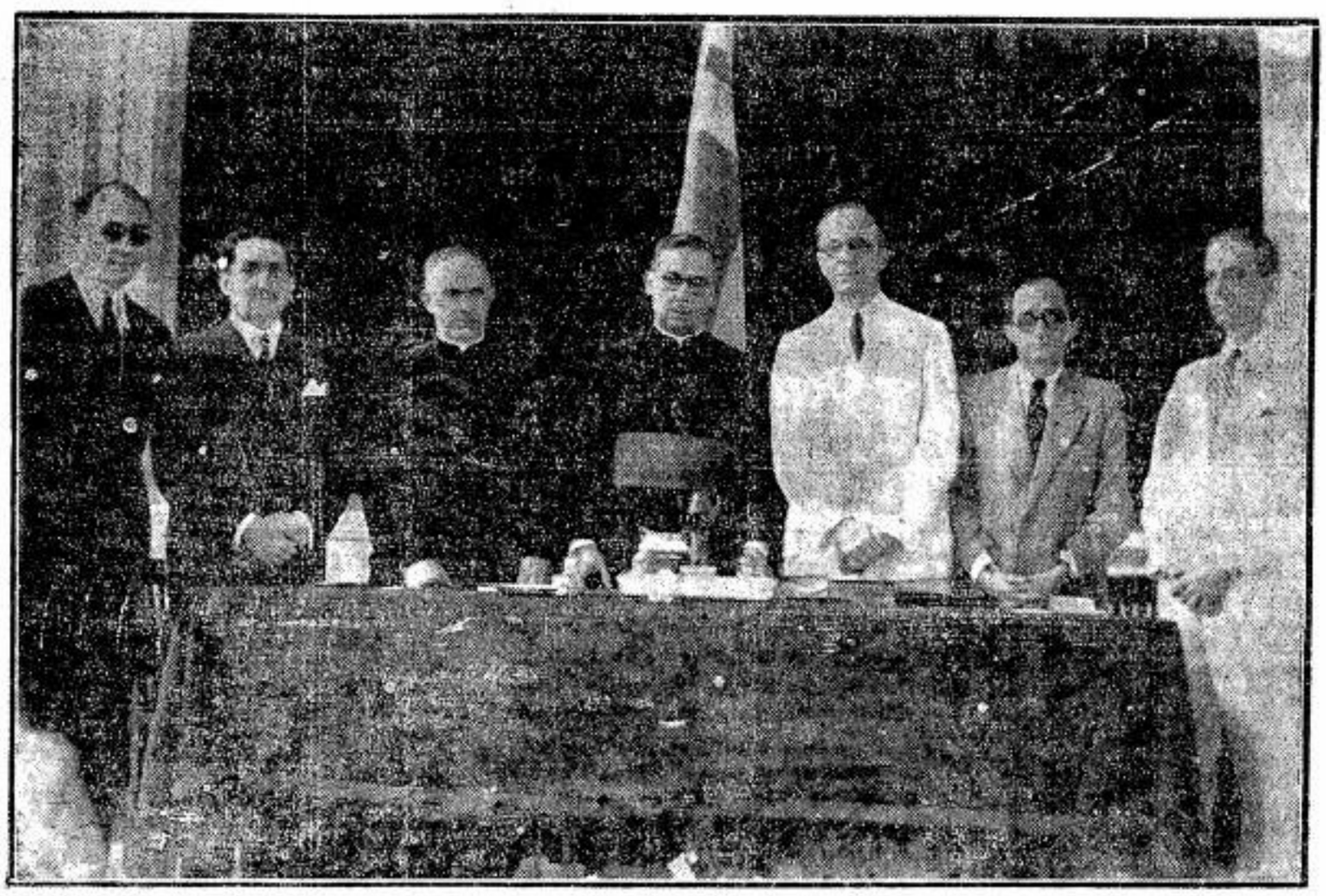

A mesa que presidiu a assembléa geral dos Homens da Acção Catholica recentemente effectuada no Rio de Janeiro.

Tomaram posse, a 1.º do corrente, perante a Junta Nacional da Acção Catholica Brasileira, os membros componentes do Secretariado Nacional de Educação nomeados por S. Eminencia o Cardeal Arcebispo.

Reunião dos Consultores de Ensino Secundario

Entrando immediatamente em actividade, a Directoria do Secretariado reuniu os Consultores de Ensino Secundario, srs. Jonatas Serrano, Alfredo Baltazar da Silveira, José Piragibe e Laura Jacobina Laconibe, para acertar as primeiras providencias relativas á sua acção no ensino secundario brasileiro.

A projectada reforma do Ensino

Em reunião de dias atraz, com a presença dos professores Everardo Backheuser, Amaral Fontoura, Decio Lyra da Silva, membros da Directoria, Pe. Helder Camara, assistente ecclesiastico, e Alcibiades Delamare, Moreira da Fonseca, Barbosa de Oliveira, Gastão Bahiana e Joaquim da Costa Ribeiro, respectivamente representantes das Faculdades de Direito, Medicina, Engenharia, Philosophia e E. De Bellas Artes, foi abordado o palpitante assumpto da projectada reforma do ensino.

Depois de minucioso estudo da questão, ficou deliberado fossem pedidos sugestões a todos os demais membros do Secretariado Nacional de Educação da A.C.B., para seu futuro encaminhamento ao governo.

Congresso Eucharistico do Recife

O Secretariado de Educação resolveu credenciar como seu representante junto ao Congresso Eucharistico do Recife, a reunir-se proximamente, o seu Assistente Ecclesiastico, Prof. Pe. Helder Camara.

Novos membros

Por delegação do S. Em. o Cardeal Arcebispo, o Prof. Alceu Amoroso Lima, presidente da Acção Catholica Brasileira, acaba de nomear membros do Corpo de Consultores do Secretariado de Educação, para representar São Paulo e Matto Grosso, o Sr. José Carlos de Mello e Souza, professor e escriptor residente no Rio de Janeiro, e para representar Bahia e Sergipe o Sr. Prof. Barreto Filho.

CAFE' CRUZADA

O café dos finos paladares

VENDE-SE EM TODA A PARTE OU PELO TELEPH. 3-2564

LAZARO A. DE MATTOS

AV. CELSO GARCIA, 483

Os recentes acontecimentos proporcionaram uma confirmação sensacional ás previsões desta folha

(Conclusão da ultima pag.)

communismo. Verberando os desmandos da Allemanha pagã, aquelle Pontifice denunciou a inconsistencia do anti-communismo illusorio dos nazistas, não sem atacar tambem as infiltrações nazistas ultimamente feitas na Italia.

Noticia-se que a Italia concluiu um accordo commercial com a Russia e segundo o "Manchester Guardian", a Allemanha dispõe-se a fornecer aos communistas um credito de 200 a 300 milhões de marcos em material bellico, emquanto a Russia lhe forneceria, em troca, materia prima.

* *

12-III-1939 — Commentando os ataques do nazismo á Igreja:

"Cada vez mais se aclaram as suspeitas contra o arcabouço politico da nova Allemanha e cada vez mais se identificam os dois mais perigosos regimes do mundo contemporaneo: communismo e nazismo."

* *

16-IV-1939 — Segundo noticia "La Journée Industrielle", o camarada Manonilsky, em congresso bolchevista recentemente realizado, expoz a necessidade de intensificar a agitação nos paizes democraticos, enfraquecendo-os exactamente quando se accentua a pressão dos paizes totalitarios. O mesmo se déra no tempo da annexação da Austria ao Reich, quando os communistas francezes promoveram uma gréve geral, que vinha enfraquecer a França, exactamente no momento em que Schuschnigg tentava resistir.

* *

23-IV-1939 — Em resposta a uma consulta do Parlamento sobre o restamento das relações diplomaticas com os Soviets, o Conselho Federal Suisso mostra que essas relações, uma vez reatadas, sempre servem á Russia bolchevista para propaganda politica de suas idéas. O sr. Hitler, apesar disso, mantem relações diplomaticas com os Soviets.

* *

14-V-1939 — De "7 dias em revista":

"A Allemanha é nacional-socialista. A Russia está ficando nacionalista, sem deixar de ser communista.

"Pezem-se bem as palavras: entre um "nacionalismo socialista" e um "nacionalismo communista", que differença ha?"

No mesmo dia, a "Nota Internacional" observa que as noticias de um pacto germano-russo não foram desmentidas e que a imprensa nazista cessou suas diatribes contra os Soviets.

Ainda em "7 dias em revista", commenta-se a surpreza que essas noticias teem causado em certos meios. Essa surpreza, não a pode ter um observador menos superficial, dada a affinidade ideologica entre nazismo e communismo, e porque Hitler está realizando uma verdadeira proletarização da vida social em sua patria.

* *

25-VI-1939 — Emquanto cresce, nos Estados democraticos, a convicção de que é necessaria uma alliança com a Russia, esta se mostra cada vez mais exigente creando uma atmosphera de desconfiança "com seu jogo entre Londres e Berlim, para o maximo proveito proprio, que talvez esteja muito mais perto de Berlim que de Londres" ("Nota Internacional").

* *

20-VIII-1939 — "La Croix" offerece algumas considerações, commentadas pelo LEGIONARIO, sobre a approximação entre nazistas e bolchevistas, constatando que em suas doutrinas ha mais pontos de contacto que de divergencia. Noticia tambem que Von Papen procura as plagas sovieticas.

* *

6-VIII-1939 — Trecho da "Nota Internacional":

"As negociações anglo-franco-russas continuam em um impasse, e se as missões militares franceza e ingleza, que vão a Moscou fracassarem — o que é bem provavel — **será certa a neutralidade, se não alliança com o Reich, por parte dos soviets.**"

ATTESTADO ELOQUENTE

Triumpho inconfundivel do "GALENOGAL"

O illustre Dr. Alf. Avena, eminente Medico Operador, formado pela Real Universidade de Napoles, conceituadissimo clinico em D. Pedrito, Rio Grande do Sul, assim se manifesta:

"Avesso por habito a dar attestados laudatorios a quanto especifico infesta a therapeutica moderna, sinto o dever de dar publico testemunho de que vindo, ha muito, receitando o preparado "GALENOGAL", formula do meu eminente collega Dr. Frederico W. Romano, tenho colhido os mais inesperados resultados nos casos de SYPHILIS terciaria, especialmente, e em todas as manifestações mórbidas de origem syphilitica. Sendo um preparado baseado em principios scientificos e o que mais importa, **privado de alcool**, encontra a sua indicação positiva nas fórmas infecciosas mais complexas e graves. Agora mesmo, tenho presente, entre tantos doentes tratados, um caso de ECZEMA syphilitico, rebelde a todos os meios empregados e que resolveu-se brilhantemente após sómente 4 frascos do "GALENOGAL"

Eis a expressão legitima da verdade, que expontaneamente declaro pelo bem dos que soffrem, representando hoje o "GALENOGAL", para mim, um meio energico de combate á SYPHILIS entre os melhores preparados, quer nacionaes quer extrangeiros."

Na Grande Exposição Internacional do Centenario, no Rio de Janeiro, em 1922, foi o UNICO classificado pelo Jury como **Preparado Scientifico** — e premiado com — **Diploma de Honra** — distincções essas que nenhum outro similar mereceu.

O "GALENOGAL" encontra-se em todas as Pharmacias e Drogarias do Brasil e das Republicas Sul-Americanas.

L. D. N. S. P. — n.º 963 — N.º 3 Aps/c.

Advogados da Acção Catholica

Ao Revmo. Sr. Pe. Antonio de Castro Mayer, Assistente Ecclesiastico dos Advogados da Acção Catholica, S. Excia. Revma., o Sr. Dom José Gaspar de Affonseca e Silva, Arcebispo Eleito de São Paulo, enviou o seguinte telegramma de agradecimento á homenagem prestada a S. Excia. Revma. por aquelle sector da Acção Catholica: "Agradecendo attencioso telegramma envio carinhosas bençãos advogados acção catholica seu assistente respectivas familias — Arcebispo Eleito S. Paulo."

AO DRAGÃO DE INDIANOPOLIS

Sob a gerencia do ERNESTO CINQUETTI

V. S. deseja ser bem servido? Procure conhecer a nossa casa, onde V. S. encontrará artigos domesticos, artigos para presentes, materiaes para construcções e artigos para pintores. O mais barateiro do bairro.

Av. Cons. Rodrigues Alves, 376-B — INDIANOPOLIS

CONEGO DR. VALOIS DE CASTRO

Será celebrada dia 30, Missa por alma do Conego Dr. Valois de Castro, fallecido dia 30 de Julho.

Contava o extincto 83 annos, sendo natural de São Luiz de Parahytinga. Matriculou-se no Seminario Episcocal onde recebeu as ordens. Feitos os preparatorios ingressou na Faculdade de Direito, onde se diplomou em 1883.

Desde 1881 politico militante, por varias vezes illustrou com sua presença, a Camara e o Senado Federal.

Em 1884 foi eleito membro do Conselho Superior de Ensino. Foi professor do curso annexo da Faculdade de Direito, onde leccionou Historia.

Em 1897 foi eleito para o Congresso Estadoal. Em 1889 toma assento na Camara Federal, sendo reeleito seis vezes consecutivas. Pertenceu em 1918 ao antigo Senado Estadoal.

Como parlamentar, foi um tribuno ardoroso e nobre. Só o tempo poderá julgar sua Obra em beneficio dos ideaes catholicos. Nos annaes do Parlamento ficou registrado seu vehemente protesto contra a expulsão dos padres portuguezes, mas principalmente o ardor com que defendeu a causa de nossa representação diplomatica no Vaticano.

Abjuração de um pastor

Constantemente a Igreja Catholica recebe em seu seio pastores protestantes, que a chamado da voz de Deus, se reunem ao corpo da sua Igreja, para labutarem pela propria salvação e de seus irmãos.

Em 18 de Julho passado os Catholicos congratularam-se com Gennaro Antonino, nativo de Palermo, conhecido pela sua cultura e illustração na Igreja Evangelica Italiana, que retornou á religião de sua mãe, a catholica.

A cerimonia foi das mais effusivas e commoventes e teve lugar á missa das 9 do dia mencionado.

Ajoelhado, abjurava aos pés da Virgem Maria todo seu passado, todos os seus escriptos anti-religiosos e sua religião antiga.

Tal era a sua commoção e emoção, que em virtude das lagrimas não poude proseguir na leitura das formulas, o que foi feito pelo parocho, Revmo. Pe. Di Giacomo, que dirigia a cerimonia, encarregado pelo Arcebispo.

Gennaro Antonino assistiu fervorosamente toda a missa, recebeu a sagrada communhão, para depois ser felicitado por todos os senhroes da Acção Catholica e receber um crucifixo doado pelo Revmo. Pe. Di Giacomo com votos de paz e fraternidade catholica.

HONTEM:
SOMENTE SOB A FORMA LIQUIDA
HOJE:
TAMBEM SOB A FORMA DE DRAGEAS
E
SEMPRE:
HEPACHOLAN
O Remedio que Cura as Molestias do Figado

A Adoração Perpetua
conta com novas installações

"Os adoradores nocturnos terão doravante melhor alojamento", declara ao LEGIONARIO o Revmo. Pe. Paschoal Berardo

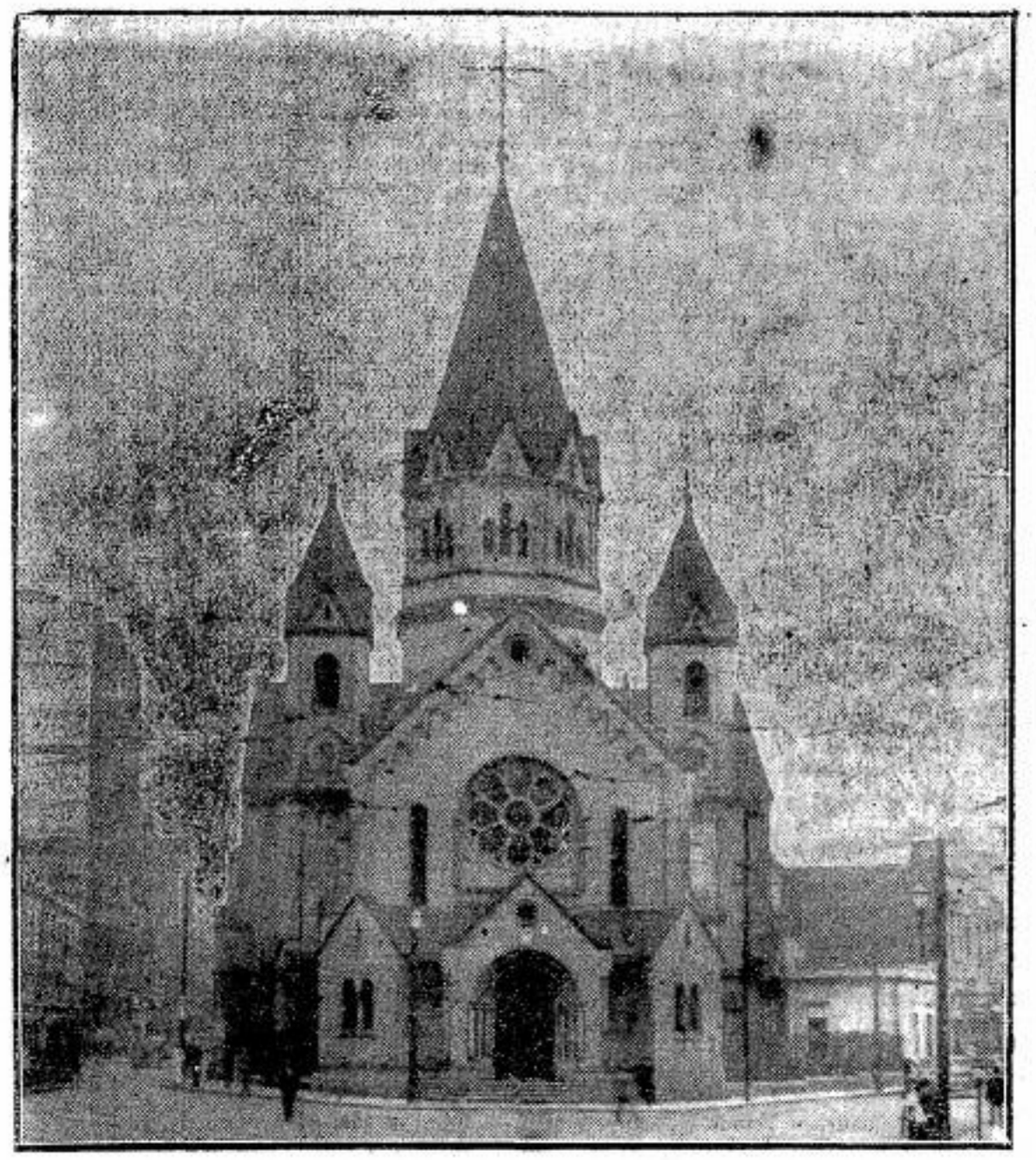

Fachada da Matriz de Santa Ephige nia (Cathedral Provisoria), onde está installada actualmente a Obra da Adoração Perpetua Paulista.

A reportagem do LEGIONARIO teve opportunidade de ouvir na ultima quarta-feira o Revmo. Pe. Paschoal Berardo, dignissimo director da obra da Adoração Perpetua, levada a effeito na Parochia de Santa Ephigenia.

S. Revma. nos concedeu interessante entrevista, que passamos a transcrever:

— "A obra da Adoração Perpetua, inicia nosso entrevistado, surgiu em São Paulo em 19 de Novembro de 1933, em homenagem ao 19.º centenario da Instituição da Sagrada Eucharistia.

— Foi seu instituidor o saudosissimo Arcebispo, S. Excia. Revma. Dom Duarte Leopoldo e Silva. Provisoriamente a Adoração passou a funccionar na Igreja da Boa Morte, mas dado o seu rapido progresso as dependencias daquelle vetusto templo, tornaram-se exiguas demais para comportarem as suas actividades. Foi então determinado por S. Excia. Revma. D. Duarte Leopoldo e Silva a transferencia da séde da Adoração para esta Parochia.

Dest'arte, em 23 de Outubro do anno passado, era feita nesta Parochia a primeira adoração, tendo sido a custodia transportada até pelas mãos de S. Excia. Revma. o Sr. Bispo Auxiliar, que a entregou a S. Excia. Revma. D. Duarte Leopoldo e Silva á porta deste templo, sendo por este collocada no Sacrario, que, segundo suas intenções, ahi deveria permanecer até a consummação dos seculos.

— Dom Duarte Leopoldo e Silva era um fervoroso adepto da Adoração Perpetua, pois para se ter uma idéa do quanto elle a queria, basta se diga que vinha quotidianamente fazer sua adoração, relevando notar que poucos dias antes de sua morte elle era ajoelhado diante de Jesus, desfiando o seu inseparavel rosario.

— A Adoração Perpetua vem dia a dia ganhando terreno, a ponto de, hodiernamente, contar com cerca de 1.000 adoradores mensaes. E' de se notar ainda o espirito de renuncia e de sacrificio de que são imbuidos os nossos adoradores.

Nem siquer o frio ou a chuva, ou mesmo a molestia impedem-nos de vir fazer a sua costumeira adoração.

— As condições actuaes de nossas accomodações são muito satisfactorias. Foi construido ha bem pouco tempo a nossa séde, que consta de 4 espaçosos commodos, além do alpendre, etc. Os adoradores nocturnos serão doravante melhor alojados. Para isso já adquirimos 24 camas novas, de ferro, que são as mais hygienicas, sendo superpostas umas ás outras, portanto muito modernas. Com essas innovações tivemos muitas despesas forçadas, é natural. Por isso pedimos aos bons corações que nos ajudem a saldar esses gastos. Aquelles que não comparecem á Adoração por motivos imperiosos podem nos auxiliar desta maneira.

Palavras aos Congregados

Meu Irmão,

Ha dois annos que o nosso brilhante LEGIONARIO te leva quasi semanalmente este pão espiritual para nutrir tua intelligencia nas verdades da fé e ao mesmo tempo te guia em tua formação religiosa e sobrenatural, para seres fiel e intrepido defensor da Santa Igreja.

Já notaste por certo que nada se lê de extraordinario nas "Palavras aos Congregados". Frequentemente se relembram os ensinamentos preciosos e inegualaveis do Catecismo, faz-se menção do "Manual dos Congregados", chama-se tua attenção para a doutrina luminosa da Imitação e para o ensino divino dos Santos Evangelhos. Geralmente breves são as exhortações, afim de mais facilmente te recordares durante a semana.

Dize-me agora confidentemente: Houve nessa leitura algum proveito para tua alma? Foste sempre assiduo em as receber? Estás seguindo o plano traçado nessas linhas rapidas? Augmentou em ti a estima dos dons que Deus Nosso Senhor depositou em tua alma? Vae crescendo de dia a dia teu amor a Jesus Christo, á sua Igreja, ao seu Vigario na terra, a teu Pastor Diocesano?

Lembra-te, meu Irmão, que mais aproveita o fruto da reflexão do que muita leitura superficial, embora seja variadissimo o assumpto.

Pe. MARIANO

AÇOUGUE MARQUEZ DE ITÚ

CARNES VERDES DE TODAS AS QUALIDADES

ASSEIO — PROMPTIDÃO — MODICIDADE DE PREÇOS E EXACTIDÃO NOS PESOS

Carne de Carneiro e Vitella — Entrega a domicilio

Rua Marquez de Itú, 328 — Telefone: 5-1067

VILLA BUARQUE — S. PAULO

A Exposição, que creou o moderno e vantajoso systema de vendas pelo Crediario, põe ao seu alcance, no variado e moderno sortimento de que dispõe, qualquer objecto que deseje adquirir para a sua familia, seu lar ou seu proprio uso. Lembre-se de que o seu nome vale dinheiro! Faça o que já estão fazendo mais de 50.000 crediaristas satisfeitos. Inscreva-se no Crediario da A Exposição e aproveite a opportunidade para comprar tudo o que precisa.

o Crediario da

A EXPOSIÇÃO

PRAÇA DO PATRIARCHA, N.º 1

LITURGIA

OFFERTORIO

(Continuação do n.º anterior)

Preparado o calice, volta o celebrante para o meio do altar e o offerece a Deus, dizendo: **Offerimus, tibi, Dómine...** "Nós vos offerecemos, Senhor, o Calice da Salvação supplicando-vos que misericordiosamente o façais subir, qual suave perfume, ante o throno de Vossa Divina Majestade, para nossa salvação e a de todo o mundo. Assim seja."

Essa oração começa no plural porque nella o padre fala em nome de todos os fieis.

Na Igreja primitiva, como os fieis commungavam debaixo das duas especies, era preciso consagrar grande quantidade de vinho. O calice devia sêr muito pesado. Assim sendo, o diacono ajudava o celebrante a erguel-o ao fazer o offerecimento.

A formula **Offerimus** é tirada do Missal Mozarabico.

Ao terminar essa oração, o padre faz o signal da cruz com o calice para significar que é pela oblação de Jesus Christo, feita sobre a cruz, que nós nos tornamos dignos de nos offerecermos a Deus. Por esse motivo é que, depositando a patena sobre o altar, o celebrante faz com ella o signal da cruz.

In spiritu humilitatis...

Tendo offerecido o calice, o sacerdote se inclina profundamente e reza a oração: **In spiritu humilitatis...** "E' com o espirito humilhado e com o coração contricto, Senhor, que vos supplicamos que nos recebais e que este nosso sacrificio nos possa ser agradavel, ó Senhor nosso Deus."

Essa oração traduz a profunda humildade de que o padre deve estar possuido para offerecer tão augusto sacrificio. Ella é tirada, quasi toda, do livro de Daniel. E' o celebrante que se offerece em holocausto com os fieis, servindo-se das palavras de Azarias, ao ser lançado na fornalha com seus companheiros.

Veni Sanctificator...

Depois de se ter humilhado, o sacerdote, confiante, levanta as mãos e os olhos para o céu numa invocação ao Divino Espirito Santo, pedindo **"Veni Sanctificator"...** "Vinde, ó Santificador omnipotente, Deus Eterno, e abençoae este sacrificio preparado para gloria de Vosso Santo Nome."

Ao pronunciar a palavra **abençoae** elle faz o signal da cruz sobre o pão e o vinho — a materia do sacrificio.

Com essas palavras, o sacerdote pede ao Espirito Santo uma bençam que mude:

1.º o pão e o vinho no Corpo e Sangue de Christo, por sua omnipotencia divina.

2.º que transforme o nosso coração, consumindo o que nelle houver, em opposição ao seu espirito.

Embora o Sacrificio seja offerecido á Trindade, desde o seculo VI, é ao Espirito Santo que se invoca para a consagração do Corpo e Sangue de Jesus Christo. Temos disso o testemunho de São Fulgencio.

Monsenhor Le Courtier diz que esta invocação é feita ao Espirito Santo porque a Elle é que geralmente se attribue a santificação. A expressão Vinde é empregada pela Igreja sempre que o invoca. Como sabemos o cumprimento do mysterio da Incarnação e a effusão dos dons sobrenaturaes, sobre a Igreja são attribuidos á terceira pessoa da Santissima Trindade. E' justo portanto invocar-se aqui o Espirito Santo e conjural-o a santificar os dons offerecidos, e purificar os nossos corações, tornando-os dignos de se unirem á Divina Victima.

Devemos, pois, com o mais intenso fervor rezar esta oração, que nos é proposta pela Igreja, procurando nos compenetrarmos bem de seu sentido.

VIDROS E VITRAES

Galliano & Comp.

SÃO PAULO

VIDROS PARA VIDRAÇAS EM GERAL

VITRAES ARTISTICOS PARA RESIDENCIAS E IGREJAS

QUADROS E ESPELHOS

RUA DA LIBERDADE, 590 — TELEPHONE: 7-0544

"NOSSO PÃO"

A casa preferida pelas melhores familias de São Paulo

PÃO — DOCES — BISCOITOS — MASSAS

Largo do Arouche, 51 — Fones: 4-3228 - 4-3737

Praça Marechal Deodoro N.º 426 — Fone 5-4229

SANTO AGOSTINHO

28 DE AGOSTO

28 de Agosto — Sto. Agostinho

Tão grande é a gloria que esse Bispo mereceu, tanto pela sua intelligencia como pela sua virtude, que mais de 150 congregações religiosas pretenderam a honra de tel-o como fundador.

Nasceu numa minuscula cidade da Numidia, Tagaste, e seus paes eram Monica, a grande santa da Igreja, e Patricio, um pequeno empregado de um posto politico da região.

Desde muito pequeno, Agostinho ouviu as mais bellas maximas do catholicismo, ditas por sua mãe, e os principios catholicos expostos seguramente. Mas Agostinho mais tendia para as cousas menos elevadas, como para as glorias do mundo, do que para o desprehendimento de si mesmo e para a humildade. O seu peccado inicial parece ter mesmo sido o de orgulho.

Para se instruir, e poder brilhar aos olhos dos homens, poz-se a ler todos os livros que lhe cahiam nas mãos, pois precisava se cultivar. E essas leituras talvez tenham aprimorado o seu espirito, mas foram ellas certamente que o corromperam, como elle mesmo reconhece mais tarde, tendo assim conseguido algum brilho intellectual, a custa de muito lodo moral.

O seu pae, homem positivo reconhecendo no filho, um genio, fez todos os esforços para que elle estudasse. Mandou-o primeiro para Madaura, e de lá para Carthago, onde elle devia se aprimorar na arte da rhetorica. Quanto ao mais, elle era moderno, já naquelle tempo, fazendo que Santo Agostinho mais tarde dissesse: "pouco se me dava saber se eu era casto, contanto que fosse eloquente."

Tendo o genio e a liberdade, tinha tudo para se fazer apreciar em todas as rodas. Desde os 16 annos, Agostinho se entregou totalmente a todos os generos de prazeres, mesmo os mais torpes. Em Carthago mesmo teve um filho, nascido do peccado, e que sempre o acompanhou.

A dôr de sua mãe era grande, porque ella era santa. E esta dôr ainda augmentou quando ella soube que Agostinho tinha se filiado á seita dos manicheus. Monica teria chorado menos se tivesse recebido a noticia de sua morte. No emtanto, não desesperou de sua salvação, e continuou a rezar por elle, pedindo ainda para que outras pessoas o fizessem. 9 annos depois da aposthazia do filho, Monica teve um aviso de que seu filho se converteria.

Mas como todo o theatro era por elle considerado mesquinho para o seu genio, menos Roma, para lá partiu, pensando fartar-se de glorias.

Mas mal sabia elle que lá as glorias verdadeiras, e que elle não desejava, o estavam esperando.

Depois de ter em Roma lecionado rhetorica com grande successo, foi convidado para um lugar de grande destaque, em Milão.

Para lá foi. E sempre procurando illustrar a sua intelligencia, poz-se em contacto com Ambrosio, Bispo catholico daquella cidade, o orador profundo e elegantissimo. Sempre com o fim esthetico, poz-se elle a ouvir os seus sermões, e afinal começou a ver como os postulados de sua seita nem por isso eram tão indiscutiveis, como elle sempre os julgara.

Agostinho pediu em fim para ser inscripto na lista dos catechumenos. Mandando logo avisar a sua mãe, esta immediatamente partiu ao encontro do filho, para auxiliá-lo no periodo de lutas que ella sabia deviam ser os primeiros tempos da conversão.

A sua conversão incondicional, entretanto, foi perfeitamente miraculosa. Estando elle sentado á sombra de uma figueira, ouviu que lhe diziam: "Toma e lê." Mechanicamente tomou das Epistolas de S. Paulo, e leu. "Caminhemos como de dia, honestamente, não em glotonarias e borracheiras, não em deshonestidades e dissoluções; mas revestidos do Senhor Jesus Christo e não façaes uso da carne em seus appetites." Tendo lido isto, fez-se luz em sua alma, e um amigo ainda completou o versiculo dizendo: "Ao que ainda é fraco na fé, ajudai-." E ambos se puzeram a trabalhar pela santificação de um só.

Logo Agostinho poz-se a viver uma vida quasi monastica, reunindo os seus companheiros. Monica, emquanto viveu, tudo fazia por elles. Eleito Bispo de Hippona, foi obrigado a deixar essa vida, mas por a ter elle iniciado, é considerado como o iniciador das ordens monasticas.

A sua santidade foi eminente, e eminente foram tambem as obras por elle deixadas, obras que hoje pertencem ao patrimonio intellectual da humanidade.

Alfaiataria "Esperança"

TERNOS em Casemiras nacionaes e extrangeiras elegantemente executados sob medida em

10 PRESTAÇÕES sem alteração de preço

★

R. da Consolação, 156 - Phone 4-7034

S. PAULO

Parochia de Sto. Agostinho

A parochia de Sto. Agostinho celebrará dia 28 a festa de seu padroeiro principal. Varias commemorações entre as quaes, um triduo solemnissimo, serão realisadas em honra do grande Doutor da Igreja. No dia 28 haverá Communhão Geral dos parochianos ás 7,30 horas. Na Missa Cantada a realisar-se ás 10 horas, das qual será officiante o Revmo. Pe. Commissario Superior dos Agostinianos, fará o Panegirico do Santo o Revmo. Pe. Aleixo Mafro.

As 20 horas, encerrando as commemorações, serão recitados o terço e a ladainha, depois do que será dada a Benção do Santissimo.

Audições catholicas na Radio Ed. Paulista

No proximo sabbado, dia 2 de Setembro o Revmo. Pe. José Lourenço da Costa Aguiar S. J., inaugurará um programma muito grato aos catholicos de São Paulo.

Neste dia ás 19,30 horas, aquelle illustre jesuita iniciará o programma Radio Homilia, no qual fará sempre considerações ao Evangelho dos domingos proximos futuros.

Na quarta-feira, dia 6, o mesmo Pe. Aguiar instituirá naquella estação e á mesma hora, um programma de consultas religiosas que será chamado **Pergunte o que quizer sobre Religião.**

Com esta denominação deve ser subscriptada qualquer correspondencia neste sentido.

Devido aos dotes de cultura deste estimado jesuita podemos prenunciar um grande exito aos referidos programmas.

Dr. Durval Prado
Oculista
R. Sen. P. Egydio, 15 - S. 51314 — 14 a 17 horas
Telephone 2-7313

Mercearia S. Luiz

— DE —

A. ALEXANDRE SIMOES

COMPLETO SORTIMENTO DE GENEROS ALIMENTICIOS DE 1.ª QUALIDADE, RECEBIDOS DIRECTAMENTE DOS MELHORES PRODUCTORES COM OS MELHORES PREÇOS

Entregas rapidas a domicilio. Pedidos pelo fone: 5.0320

Rua Barão de Jundiahy n.° 162

LAPA — SÃO PAULO

EVANGELHO

Os 10 leprosos

Decimo Terceiro Domingo depois de Pentecostes

São Lucas, XVII, 11-19

Naquelle tempo, indo Jesus para Jerusalem atravessava o paiz de Samaria e Galiléa. Ao entrar numa aldeia, sahiram-lhe ao encontro dez homens leprosos que pararam á distancia, e puzeram-se a gritar: "Jesus, Mestre, tende compaixão de nós." — Assim que os viu, disse-lhes Jesus: Ide, mostrae-vos aos sacerdotes. E aconteceu que, emquanto elles iam, ficaram curados. Um delles, vendo-se curado, voltou para traz, glorificando a Deus em alta voz, e lançou-se aos pés de Jesus, com o rosto por terra, dando-lhe graças. Ora este homem era um samaritano. Então perguntou-lhe Jesus: Não foram curados os dez? Onde estão, pois, os outros nove? Não se achou quem voltasse e desse gloria a Deus, sinão este extrangeiro. E lhe disse: Levanta-te e vae que a tua fé te salvou.

Duas considerações nos occorrem á leitura deste evangelho: uma respeita aos homens, outra a Deus. A primeira é a efficiencia salutar da desgraça para nossa salvação, especialmente daquellas que mais intimamente nos affligem, quaes as molestias incuraveis. A outra fala da sensibilidade do coração divino.

* * *

Estes dez leprosos venceram, graças á sua molestia, um preconceito dominante entre os Israelitas que, contrariamente ao preceito do amor reciproco, os dividia em dois novos inimigos. E', de facto, sabido que os Judeus odiavam aos Samaritanos ao ponto de evitarem com elles o simples contacto de uma palestra. Assim, quando, junto ao poço de Jacob, Jesus dirigiu a palavra á mulher de Samaria, esta admirou-se com espanto de que um Judeu lhe falasse, pois "não se falam Judeus e Samaritanos". — No emtanto, a lepra uniu indistintamente, a estes dez Israelitas, Judeus e Samaritanos, num convivio que se destinava para o resto da vida! — Sem duvida, esta observancia do grande mandamento — amar ao proximo como a nós mesmos — fructo da infelicidade que os feriu no corpo, approximou aos leprosos de Deus, fêl-os objecto da compaixão do Altissimo, deu-lhes um direito a graças do ceu mais intensas. Trouxe-lhes, emfim, o dom preciosissimo da fé.

* * *

Longe das cidades, afastados dos homens — que delles fugiam como de reprobos — mal puderam ter noticia do novo propheta, e das obras miraculosas, com que comprovava sua missão divina. Não obstante, tiveram a alma pura e mais docil para abraçar a verdade, do que os escribas e doutores da Lei, cuja sciencia, e commercio com o Salvador de nada lhes valeram porque, affeitos ás commodidades e bem-estar terrenos, apegados ás posições que desfructavam na sociedade, faltou-lhes a simplicidade de coração para seguir a doutrina de abnegação e sacrificio de Jesus Christo. — Ao passo que estes engendravam possibilidades de explicações para esconder aos proprios olhos a luz fulgurante dos milagres do Messias, os leprosos abraçavam sua doutrina á primeira noticia de suas obras: "Jesus, Mestre" — foi sua primeira palavra uma profissão de fé. E esta fé os salvou. Afastados do convivio social, a miseria extrema de que se viram cercados, destruiu nelles todas as illusões, tirou-lhes todos os apegos, desatou-lhes as cadeias que os poderiam deter ligados á terra. No seu isolamento, a alma ficou-lhes mais livre, menos anuviada, para receber os raios da verdade, e mais ductil para secundar os impulsos da graça. E' frequente ter a dôr, a desgraça, como fructo uma approximação de Deus. Cumpre-nos, pois acceital-as resignados e agradecidos.

* * *

Da parte de Deus, ensina-nos este evangelho como lhe fala ao coração a gratidão de sua creatura! Deus Nosso Senhor aprecia os sentimentos nobres. Dominador do Universo, immerso na sua Vida Bemaventurada, creando para, desinteressadamente, dar, e só para dar, Elle extranha o movimento interesseiro do homem que só de si cuida, e aos outros subordina ao seu egoismo. Elle extranha, porque não conhece este sentimento proprio da miseria de quem segura avaramente o que possue a titulo precario. — Deus não precisa alimentar estes temores. Quanto a nós, si é verdade que nada temos de nosso, e o que hoje possuimos não sabemos até quando o conservaremos, sem embargo, agrada, sobremaneira, ao doador de todas as graças, vivermos descuidados de nós mesmos, confiantes no seu auxilio, e com as mãos para Elle erguidas numa perenne acção de graças pelos beneficios recebidos. Arvertenos, por isso, São Bernardo: "A Ingratidão é inimiga da alma, mingua e definha os merecimentos, dispensa as virtudes, perde os beneficios. E' como um vento calido que secca a devoção, o orvalho da Misericordia, e as fontes da graça. Pelo que sei, nada fére tanto ao coração divino do que a ingratidão especialmente nos filhos da graça, ou nos da conversão. Onde ella domina não ha lugar para a graça."

Critica Cinematographica da A. J. C.

Orientação moral dos espectaculos

ETTORE FIERAMOSCA

(Filme italiano, com Gino Cervi e Elisa Cegani)

Este filme é uma representação do passado, uma historia dos tempos do feudalismo e sua celebre cavallaria. Ao seu lado está o romance de um heroico cavalleiro em demonstrações de bravura. Ha, no decorrer do mesmo, apresentações de scenas e situações inconvenientes que, com o proprio assumpto, tornam esta pellicula desaconselhavel áquelles que não possuam criterio formado.

Cotação: — **Restricto.**

A VIDA DE ALEXANDRE GRAHM BELL

(da Fox, com Don Ameche, Loretta Young e H. Fonda)

Filme biographico, relata os esforços do inventor do telephone para conseguir construil-o e impô-lo. Constitue um bello exemplo de perseverança e trabalho. O romance é apresentado correctamente. Os factos historicos, excepcionalmente, não são muito deturpados. Póde ser visto por todos.

Cotação: — **Acceitavel.**

NANON

(da Ufa, com Erna Sack)

Filme opereta que apresenta a conhecida soprano Erna Sack. Bailados e canções dominam sempre. Algumas passagens comportam reparos, apesar do fundo humoristico. Por esse facto, e tambem pelo ambiente geral, acceitamos este filme apenas para o público acostumado aos espectaculos.

Cotação: — **Acceitavel para adultos.**

VENDO O CHINA

(da Warner Bros., com Glenda Farrel)

Filme do genero policial, entremeado com as aventuras de uma reporter que procura "furos" jornalisticos. O enredo não apresenta graves inconvenientes, dado o genero a que pertence. Póde ser visto por todos.

Cotação: — **Acceitavel.**

MANIA DE HOLLYWOOD

(da Metro, com Patsy Kelli, Stan Laurel e Oliver Hardy)

Mais um enredo em torno da difficil ascensão de uma artista até Hollywood. Se bem que o desenvolvimento do thema não mereça restricções, ha comtudo varias sequencias bem inconvenientes, principalmente uma exhibição coreographica e algumas scenas amorosas. Por estas razões não convem aos adolescentes e nem ás pessôas não acostumadas aos espectaculos cinematographicos.

Cotação: — **Acceitavel para adultos.**

LUA DE MEL EM PARIS

(da Paramount, com Bing Crosby, Francisca Gaal e S. Ross)

Comedia ligeira, apresentando Bing Crosby com suas canções. Ha passagens maliciosas, falhas attenuadas pelo tom de humorismo que domina o filme. Mesmo assim não póde ser visto por menores.

Cotação: — **Acceitavel para adultos.**

OUTROS FILMES EM EXHIBIÇÃO

MEU FILHO E' UM CRIMINOSO — Acceitavel para adultos pela Legião da Decencia".

ELLA DEU O CONTRA — Acceitavel para adultos pelo "El Pueblo".

●

Ouça toda a quarta-feira, ás 12 horas e 10 minutos, na Radio Excelsior (1.100 kilocyclos), o programma da A.J.C. que divulga a cotação dos filmes da semana.

Qualquer informação sobre cotação de filmes póde ser pedida á A.J.C. pelo phone 2-2528, das 14 ás 18 horas.

FILMES QUE SERÃO APRECIADOS NA PROXIMA SEMANA

O HOMEM DAS CALAMIDADES — Acceitavel para adultos pelo "El Pueblo".

O ALIBI NUPCIAL — Acceitavel para adultos pela "Legião da Decencia".

O EUNUCHO DE STAMBOUL — Acceitavel para adultos pela "A União", do Rio.

BORBOLETA DE SALÃO — Acceitavel para adultos pela "Central Catholique".

Reunião dos delegados dos credores do Brasil

Installou-se no gabinete do ministro da Fazenda a commissão especial para estudar o pagamento da divida externa.

Estiveram presentes os srs. John Phillimore, delegado do Conselho de Portadores Inglezes de Titulos, Prof. Dana Munro do Conselho de Portadores Americanos, René Berger, delegado de portadores francezes, e os membros da commissão. Annibal Saboyas Limas, Souza Reis, Octavio Bulhões e Souza Lemos .

Em discurso que pronunciou por essa occasião o ministro da Fazenda affirmou que as nossas condições economicas não permittem o restabelecimento do pagamento da divida externa nos moldes anteriores, dadas as condições da crise mundial, e o baixo preço dos principaes productos brasileiros de exportação.

PRECISANDO DEPURAR O SANGUE
TOME SÓ
ELIXIR DE NOGUEIRA

Politicos em viagem

Contrariamente ao que fôra noticiado o presidente da Republica não veiu a esta capital, por ter de assistir dia 25 ás festas do Dia do Soldado.

Noticia-se tambem que a viagem que deveria realizar a Goyaz foi adiada .

● O ministro da Fazenda, que chegara a esta capital na quinta-feira atrazada, aqui realizou numerosas visitas e conferencias, tendo seguido dia 2 a Santos, regressando para o Rio de Janeiro, onde affirmou aos reporteres ter sido a viagem coroada de exito .

● De regresso do Paraná, passou por esta capital, no dia 21, com destino á Capital Federal, o ministro da Agricultura, que fôra assistir o inicio da colheita do trigo.

● Viajando acompanhado por altas autoridades, esteve domingo em Mocóca, onde assistiu a varias solemnidades, o sr. Interventor Federal no Estado.

Panificadora Alfama

Instalações as mais modernas de S. Paulo.

ANNEXO: CASA THOME' RIOS

Cereaes, Conservas, Fructas, Molhados finos e congeneres — Sorveteria, Leiteria e Confeitaria

Rua Alagoas, 487 — Phones: 5-3974 e 5-6529
Praça Buenos Aires — S. PAULO

● Por via aerea chegou dia 19 ao Rio de Janeiro o coronel Cordeiro de Faria, interventor federal no Rio Grande do Sul.

Estrada de Ferro Noroeste do Brasil

Em entrevista concedida a um jornal carioca, o director da Estrada de Ferro Noroeste do Brasil affirmou que dois problemas estão em vias de solução: o prolongamento até Corumbá e a construcção do ramal Campo Grande e Ponta Porã, estando concluidos os estudos referentes á primeira parte.

Quanto á ponte sobre o Paraná, com 1.700 metros de extensão declarou dever sua construcção estar terminada em fins de 1941.

Além disso, para supportar o trafego internacional da exportação e importação paraguaya e boliviana, é mistér reformar a linha tronco, com numerosos defeitos, curvas apertadas e fortes

FRACOS e ANEMICOS
TOMEM
VINHO CREOSOTADO
de João da Silva Silveira
GRANDE TONICO

Noticiario da semana

BRASIL

Conselho Technico de Economia e Finanças do Estado

Installou-se dia 21, no Palacio Campos Elyseos, o Conselho Technico de Economia e Finanças do Estado. São seus membros o secretario da Fazenda, srs. Victor Freire, Sampaio Vidal, José Rubião Jr. e Ayres Monteiro.

A sessão inaugural foi presidida pelo sr. interventor federal, com a presença do ministro da Fazenda.

Aberta a sessão, o ministro pronunciou um discurso, tendo ainda falado outros oradores.

Instituto da Borracha

Foi entregue ao ministro do Trabalho o projecto do Instituto Nacional da Borracha.

Segundo o projecto, será um orgão federal autonomo, com séde na Capital e delegacias nos Estados productores, destinando-se a aperfeiçoar a cultura, industrialização e padronização da borracha, financiando sua producção e industrialização, barateando o transporte.

O projecto prevê uma taxa de $100 por kilo de borracha produzida. Para o funccionamento do Instituto será autorizado um emprestimo de 15.000 contos, por 20 annos, em uma institutição de credito .

Ferido o interventor fluminense

Seguiu para os Estados Unidos, por via aerea, a sra. Darcy Vargas, esposa do presidente da Republica, que vae visitar o commandante Amaral Peixoto, e sua senhora, filha do presidente, victimas de um desastre quando em excursão pelo Canadá, num choque de automoveis.

Noticia-se que a sra. Amaral Peixoto nada soffreu, tendo o commandante ficado ligeiramente ferido.

A sra. Darcy Vargas chegou sexta-feira a Miami, seguindo para Nova York.

Livro Britannico

Inaugurar-se-á dia 29 no Rio de Janeiro, a Exposição do Livro Britannico, primeira a se realizar no Brasil .

A exposição reunirá 4.000 volumes contendo exclusivamente obras de autores e editores britannicos, inclusive preciosas collecções. Nella figurarão desde o livro illustrado infantil até o livro technico e scientifico, incluindo a maior parte dos modernos autores inglezes.

Serão tambem expostos alguns exemplares de raridades bibliographicas .

Falta de agua no Rio

Foram determinadas obras urgentes afim de serem melhor abastecidos os bairros cariocas mais castigados pela falta de agua, no prazo de 15 dias.

A secca chegou a tal ponto que estão sendo abertos póços para abastecer de agua a população tendo o Serviço de Saude Publica do Ministerio da Educação e Saude Publica fornecido instrucções aconselhando a população a ferver a agua de beber, quando não provenha directamente da canalização geral.

A "Semana da Patria"

Por intermedio da A. B. I. a commissão da "Semana da Patria" distribuiu o seguinte:

"Appello do governo á nação — Commemorando o 117.º anniversario da Independencia Nacional, a Capital Federal, as capitaes dos Estados e todas as cidades do Brasil, sob os auspicios do governo federal, todos unidos pelo exclusivo principio de solidariedade e fraternidade, sem distincção de classes, por iniciativa official e por livre expansão do sentimento popular, darão a maior solemnidade á magna data — 7 de Setembro — fazendo-a preceder e seguir de cerimonias que lhe exalcem a patriotica significação."

7 Noticias do Brasil

1. **NAUFRAGIO** — Naufragou em Ilhéos, no Estado da Bahia, um hiate que transportava numerosos passageiros, tendo havido 59 mortes.

2. **INTERCAMBIO** — Embarcaram para o Uruguay os membros da Missão de Intercambio Cultural que deverão realizar em Montevidéo cursos de conferencias sobre questões juridicas e historia da musica brasileira.

3. **PROFESSORES** — Os professores Guido Dolci, de literatura italiana, Gabriele Mamana, de analyse superior e mathematica, Benedicto Zunini, de mecanica racional e Camillo Porlezza, de chimica, chegaram ao Rio de Janeiro, contractados pelo Ministerio da Educação para lecionarem na Faculdade Nacional de Philosophia.

4. **REASSUMPÇÃO** — O ministro da Justiça reassumiu o exercicio de seu cargo, de que se achava afastado em goso de férias.

5. **AJAX** — Chegou ao Rio de Janeiro na semana passada o cruzador inglez "Ajax", cuja officialidade foi objecto de varias homenagens por parte da colonia ingleza e autoridades militares.

6. **REABERTURA** — Foi reaberto solemnemente, após radicaes reformas, o Museu Nacional de Bellas Artes do Rio de Janeiro, tendo comparecido á cerimonia o presidente da Republica.

7. **PRUEFER** — Informam do Itamaraty que o novo embaixador allemão junto ao governo brasileiro, Kurt Pruefer, resolveu apressar sua partida para o Brasil, devendo chegar ao Rio de Janeiro no dia 5 p. f., a bordo do "Augustus"

HOMEOPATHIA

PEÇA GUIA GRATIS A' CAIXA POSTAL 4271
SÃO PAULO

Noticias Militares

O presidente da Republica assignou um decreto declarando que o direito assegurado aos empregados, de receber dois terços dos vencimentos, quando sorteados, só será assegurado quando entrar em vigor o regulamento da nova lei militar, e na forma della disposta.

● Regressou de Assumpção a esquadrilha que foi áquella capital representar o Brasil nas solemnidades da posse do general Estigarribia na presidencia do Paraguay .

● Seguiu para Matto Grosso, afim de inspeccionar as tropas e serviços da 9.ª Região Militar, o general José Maria Franco Ferreira, inspector do 3.º Grupo de Regiões .

● Um avião Waco, do Exercito, soffreu um desastre em Ilheos, salvando os seus passageiros illesos.

● Realizaram-se na Capital Federal e nos Estados, numerosas manifestações commemorativas do "Dia do Soldado".

● Foram entregues ao Exercito mais 5 aviões nacionaes, construidos na Fabrica Brasileira de Aviões, sob a fiscalização do Serviço Technico de Aeronautica Militar, destinando-se á Escola de Aeronautica Militar.

Açougue Bella Cintra
de
Crea Gilberto
Rua Augusta, 713
Phone: 4-3630

EXTERIOR

A situação européa

A crise latente na Europa precipitou-se durante esta semana, com a conclusão de um pacto de não-aggressão entre a Russia e o Reich.

As primeiras noticias sobre o accordo lançaram os meios internacionaes em verdadeiro assombro.

Quinta-feira Von Ribbentrop partiu para Moscou para assignar o pacto, sendo festivamente recebido naquella capital, onde a foice e o martello se encontravam entrelaçados com as bandeiras da cruz swastica, enfeitando o aerodromo.

Immediatamente após a noticia Chamberlain, que displicentemente viajava pela Escossia emquanto a Inglaterra soffria tão terrivel golpe, voltou a Londres, onde convocou o Parlamento, fazendo approvar o estado de alarme e poderes dictatoriaes só admissiveis em tempo de guerra.

Tanto na Inglaterra como na França começou a mobilização de todas as forças, reaffirmando ambos suas garantias á Polonia.

Varsovia, tambem de mostrou assombrada com as noticias, porém confirmou sua intenção de lutar pela sua independencia caso Dantzig seja reannexada ao Reich.

As noticias de Berlim tambem indicam uma rapida preparação para a guerra, e as provocações e incidentes na fronteira com a Polonia se succedem constantemente.

A expectativa da guerra é tremenda, podendo ella estourar a qualquer momento.

As relações nippo-americanas

A agencia "Domei" informa que as autoridades japonezas estudam medidas energicas em resposta ás disposições inamistosas do governo norte-americano, abolindo o tratado commercial entre as duas nações.

Tanto esse rompimento, como o projecto de embargo da exportação de armamentos para o Japão causaram profunda magua.

As medidas visadas entrarão em vigor gradualmente, segundo a attitude futura yankee, cabendo ao governo de Washington a responsabilidade do rompimento das boas relações existentes.

O jornal "Asahi" frisa que a adopção do projecto do senador Schwellenbanch, prohibindo a exportação de armamentos, daria ao Japão o direito de reclamar o reconhecimento da belligerancia na questão da China, do que resultaria grandes prejuizos aos interesses norte-americanos nas zonas de operações.

O mesmo orgão accrescenta que a politica nipponica será "uma resposta adequada á attitude norte-americana".

A politica ingleza na Palestina

O governo britannico fez longa declaração á imprensa sobre sua politica na Palestina, em que diz que o proseguimento da politica anterior ao "Livro Branco" de 1939 traria como consequencia a incerteza e a tensão entre as duas communidades do paiz.

A continuação da immigração judaica até os limites da capacidade de absorpção economica produziria a continua inimizade entre arabes e judeus, e as lutas verificadas.

Sendo do interesse de ambas as partes que suas relações se baseassem na tolerancia e boa vontade, e que o governo fosse livremente acceito, e não baseado na força, foi necessario aquella modificação.

A respeito da venda de terras se não as interditasse em certas regiões e regulamentasse em outras, a população arabe veria seus direitos compromettidos, o que constituiria uma violação do mandato o desinteresse pela salvaguarda da posição da população arabe.

Amizade argentino-brasileira

Partirá no dia 30 do corrente pelos couraçados "Moreno" e "Rivadavia", a delegação militar chefiada pelo inspector geral do exercito, general Guilermo Mohr, que retribuirá a visita feita pela missão militar brasileira, chefiada pelo general Meira de Vasconcellos.

Os militares argentinos deverão chegar á capital brasileira no dia 5 de Setembro proximo.

Principe Humberto da Italia

Noticiam de Zurich que correm alli boatos de que o famoso cirurgião Sauerbruch, professor da Universidade de Munich, teria embarcado em avião para a Italia, chamado com urgencia para ficar á cabeceira do principe herdeiro da Italia, que estaria gravemente enfermo.

A luta na China

Proseguem as hostilidades entre as tropas da Mongolia e do Mandchukuo, que servem respectivamente á Russia e ao Japão.

Ao mesmo tempo as provocações contra os interesses britannicos se accentuam em numerosos pontos, tendo sido destruidas as communicações do paiz com Hong-Kong, sobre a qual têm voado variós aviões nipponicos.

De Chunking informam, sobre os successos da guerra, que segundo um communicado militar, 9.672 soldados japonezes morreram em diversas frentes de batalha, na China, durante as duas primeiras semanas de Agosto corrente. As tropas chinezas fizeram cento e cincoenta prisioneiros e tomaram 201 cavallos; apprehenderam 462 fuzis, 28 metralhadoras, 5 canhões de campanha, além de terem destruido 98 tanques e autos metralhadoras.

2 Noticias do Mundo

1. **EGYPTO** — Foi constituido o novo governo egypcio, approvado pelo rei Faruk, sob a presidencia do sr. Aly Maher Pachá, que accumula as pastas dos Negocios Extrangeiros e do Interior. Faz parte do gabinete Mohamed Aly Alluba Pachá, organizador do Congresso Pan-arabe de outubro ultimo.

2. **PETROLEO** — As autoridades allemãs proseguem activamente nas pesquizas petrolíferas na Slovaquia, perto de Brno, annunciando que os poços já descobertos poderão fornecer grande quantidade de naphta.

ZENITH
LONG DISTANCE RADIO
APRESENTA AGORA
"O INVENCIVEL"

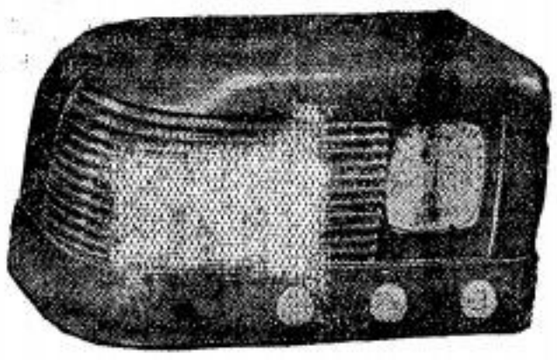

5 VALVULAS ONDAS CURTAS E LONGAS.
UM RADIO DE LONGO ALCANCE
AO ALCANCE DE TODOS.

Peçam demonstrações sem compromisso a
AMERICO NICOLATTI
Praça Ramos de Azevedo n.º 18 — 1.º andar
Telephone: 4-4423

Progride em Sergipe o Circulo Operario Catholico

O Circulo Operario Catholico de Sergipe reforma os Estatutos

Obedecendo ás directrizes da Confederação Nacional dos Operarios Catholicos, o Circulo Catholico Operario de Sergipe está elaborando a reforma dos seus Estatutos. No dia 8 de Agosto, reunir-se-á em Assembléa Geral para a sua definitiva approvação.

Tambem mudará a sua denominação para "Circulo Operario de Aracajú".

O Dr. ARNALDO BARTHOLOMEU avisa a sua distincta clientela e amigos que já se acha no seu antigo endereço, á rua Martim Francisco, 97, onde espera continuar a merecer a confiança que até agora lhe dispensaram. (***)

"Semana do Edificio Pio XI" e das Commemorações do IV Anniversario do C. O. A.

Está elaborado um vasto programma para a "Semana do Edificio Pio XI" e das Commemorações do IV Anniversario do Circulo Operario de Aracajú. A abertura dos trabalhos dessa "Semana" effectuou-se domingo, 6, e o seu encerramento foi no dia 13 do corrente.

Uma Commissão de Honra de doze senhoras, inclusive a exma. sra. D. Ivete Carvalho, senhora do Interventor Federal, está patrocinando as solemnidades da "Samana".

No dia do anniversario do C. O. A. terão inicio as obras do "Edificio Pio XI"

Após um anno em que foi lançada a pedra fundamental do "Edificio Pio XI", no encerramento do 1.º Congresso Operario de Sergipe, agora, vão ter inicio as suas obras. O primeiro dia de trabalho foi no dia 11 de Agosto. Pela manhã, foi celebrada uma Missa em honra de São José. A construcção está orçada em quasi 200 contos de réis.

E' Presidente de Honra das obras de construcção do "Edificio Pio XI" o sr. Prefeito da Capital

Foi acclamada pelos circulistas uma Commissão de Honra em pról do "Edificio Pio XI", futura séde do movimento social beneficente do C. O. A. E' Presidente de Honra dessa Commissão o exmo. sr. Godofredo Diniz, M. D. Prefeito da Capital e Vice-Presidentes os exmos. srs. Cel. Gonçalo Rolomberg do Prado e dr. Carlos Rodrigues da Cruz, ambos grandes industriaes, directores, respectivamente, da importante Usina Pedras, de Maroim e da Fabrica Sergipe-Industrial, de Aracaju', a mais antiga fabrica de tecidos de Sergipe.

A Commissão, ainda, se compõe de 17 protectores.

Finalidades do "Edificio Pio XI"

Já estão amplamente divulgadas as suas finalidades, mas, talvez ainda seja util, resumidamente, repetil-as.

Séde definitiva do "Circulo Operario de Aracajú" será, ao mesmo tempo, o seu patrimonio. Nelle funccionarão escolas gratuitas para operarios e seus filhos, ambulatorio que em homenagem ao illustre morto e a sua familia receberá o nome de "Ambulatorio Dr. Manuel Cruz"; agencia de informações e collocações, bibliothecas, etc.

Um grande cinema funccionará tambem no Edificio, o Cine Excelsior, que com os seus 1.000 logares, bons apparelhos e conforto, está apparelhado para ser um dos maiores e melhores cinemas de Aracaju'.

O Cine Excelsior tem dupla finalidade: seguir as directrizes do Secretariado do Cinema, na campanha pela moralização do cinema e auxiliar o Circulo Operario nas suas multiplas beneficencias.

Federação Mariana Feminina

O Credo do Soffrimento

Creio que dôr é um dos maiores beneficios que Deus concede á alma.

Creio que a dôr desapega, desilude, purifica, melhora, conduz enfim, a alma á mais alta perfeição.

Creio que Deus está proximo daquelles que soffrem por Elle.

Creio que desde toda a Eternidade, Deus pesou e contou as dores que haviamos de soffrer preparando-as em proporções das graças e recompensas.

Creio que a dôr tem segredos e inefaveis consolações para a alma humildemente submissa e lhe inspira um amor mais puro e mais sincero para com Deus.

Creio que a dôr, supportada com amor e resignação tem maior merecimento que qualquer outra obra.

Creio que a dôr desvenda á alma o caminho mais seguro e mais desimpedido da alma para Deus.

Creio que a dôr será glorificada na Eternidade.

Creio que a dôr é um signal de amor e de predestinação.

Creio que a dôr é a satisfação mais efficaz do peccado e o unico dom que a alma pode fazer a Deus.

Creio que a dôr, em união com Nosso Senhor é o meio mais efficaz para converter as almas.

Filha de Maria, nas horas de soffrimento lembra-te deste Credo. Nelle encontrarás alivio para qualquer dôr.

Vinho para consagrar Incenso, etc.
VELAS DE CERA PURA
MARCA SARAFANA
Fabricantes: *Loureiro, Costa & Ca.*
Loja da China — Rua São Bento, 519
Caixa Postal, 676 — S. Paulo

Oculos
CASA MORAES
Rua Barão de Paranapiacaba, 97

Syndicatos Catholicos na França

As grandes vantagens da existencia dos syndicatos catholicos na França, foram demonstradas pelo Pe. Arendt, num dos numeros de "Cité Nouvelle".

Esses syndicatos catholicos, primeiramente são orientados pelos principios Catholicos. Depois, elles se esforçam para que os trabalhadores comprehendam os seus verdadeiros destinos, quer sejam naturaes quer sobrenaturaes. Emfim, essas agremiações fazem com que os seus membros ou allás os trabalhadores, conheçam a concepção catholica do trabalho na familia e na vida.

Além disso, Pe. Arendt, argumenta sobre os meios pelos quaes os syndicatos conseguem seus fins, defendendo os salarios; promovendo e defendendo os estudos e os interesses espirituaes dos trabalhadores; finalmente, levando os operarios a caminharem juntos aos ensinamentos de Christo e da Igreja.

A volta de Hailé Selassié ao throno da Abyssinia

O correspondente do "Daily Sketch" em Bath telegrapha que alguns emissarios do sr. Mussolini se avistaram com o ex-"Negus", Hailé Selassié, afim de pedir-lhe que regresse á Ethiopia para restabelecer a ordem, que as tropas italianas continuamente hostilisadas por tribus insubmissas, não conseguem manter.

O sr. Mussolini offereceria ao "Negus" ou ao filho delle, o throno da Ethiopia, com a condição de ser mantida no paiz uma pequena força italiana de occupação, para que a Italia continuasse a desenvolver os recursos naturaes da Abyssinia.

Segundo o "Daily Sketch", o antigo imperador estuda actualmente as offertas do "Duce" e cogita seriamente de regressar ao seu paiz.

OS MELHORES PREÇOS
E A MELHOR QUALIDADE
Generos alimenticios, Vinhos, Frios, Fructas... Biscoutos
EMPORIO MONTENEGRO
RUA AUGUSTA, 1.559 (Esq. R. Luiz Coelho) — Phone 7-0035
MERCEARIA AVENIDA
AV. BRIG. LUIZ ANTONIO, 2.098 — (Em frente á Igreja Immaculada Conceição) — PHONE 7-5453
distribuidores da
MANTEIGA "BANDEIRANTE"
(A nata das manteigas)

CASIMIRAS, BRINS E LINHOS
nos mais modernos padrões V. S. encontrará na
Casa Alberto
LARGO S. BENTO N.º 10 — Phone 2-2336 — SÃO PAULO
RUA FREI GASPAR N.º 39 — Phone 4-476 — SANTOS

Indicador Commercial

ACCESSORIOS p| automoveis
O MELHOR SORTIMENTO
Importação Directa
ISNARD & CIA.

AVIAMENTOS p| alfaiates
STOCK COMPLETO
Consultem a
CASA ALBERTO
LARGO S. BENTO N.º 10

BICYCLETAS
TODOS OS PREÇOS
TODAS AS MARCAS
ISNARD & CIA.

BRINS
SORTIMENTO VARIADISSIMO
Importação Directa
CASA ALBERTO
LARGO S. BENTO N.º 10

CASIMIRAS
Aurora — Printex — Pirituba
Nacionaes e Extrangeiras
CASA ALBERTO
LARGO S. BENTO N.º 10

Indicador Profissional

ADVOGADOS

Dr. Vicente Melillo
Praça da Sé N.º 3 — 2.º andar
Sala 13

DR. PAULO MORETZSOHN DE CASTRO
R. da Quitanda, 139 — 2.º andar
Phone 2-6769 — S. PAULO

Dr. Plinio Corrêa de Oliveira
Rua Quintino Bocayuva N.º 54
2.º — Sala 323 — Tel. 2-7276.

Dr. Milton de Souza Meirelles
Rua Quintino Bocayuva N.º 54
2.º — Sala 319 — Tel. 2-0035.

Joaquim P. Dutra da Silva
Rua Benjamin Constant N.º 23
4.º andar — Sala 35
Phone: 2-1986

DR. FRANCISCO P. REIMÃO HELLMEISTER
R. São Bento, 224 - 1.º andar - sl 3 - Phone 2-7299 - S. PAULO

DR. CARLOS MORAES DE ANDRADE
Rua Benjamin Constant, 23 — 4.º andar - sala 38 - Phone 2-1986
S. PAULO

ENGENHEIROS

AMADOR CINTRA DO PRADO
Engenheiro Architecto
Architectura religiosa, collegios, residencias collectivas.
Rua Libero Badaró N.º 641
SÃO PAULO

DENTISTAS

JOAQUIM SERRA
Cirurgião-Dentista
Especialista em Dentaduras
R. Manoel Dutra, 105 - Phone, 7-5969 — São Paulo

DR. VICENTE BALZANO
Raios X - Cirurgia - Diathermia — Vitalidade Pulpar
Rua da Liberdade, 512 - Sobr. Telephone 2-1266 — S. PAULO

Arnaldo Bartholomeu
Cirurgião-Dentista
RADIOLOGISTA
Pela Escola de Pharmacia e Odontologia de S. Paulo
Clinica dentaria em geral
Raios X - Diathermia - Infra-Vermelho - Coagulação - Transilluminação - Vitalidade pulpar, etc. - Trabalhos por cartão, hora ou orçamentos
RUA MARTIM FRANCISCO, 97
TELEPH. 5-5476 — S. PAULO

DR. CARLINO DE CASTRO
Pelo curso de doutorado da Faculdade de Pharm. e Odont. de S. Paulo — Cirurgião Dentista diplomado em 1914 — Ex-dentista do Lyceu Coração de Jesus. Especialidades: Pivots, Coroas, Pontes, Dentaduras anatomicas e sem abobada palatina. — Consultas: Das 8 ás 12 e das 14 ás 19 horas — Cons. Rua Direita, 64, 2.º andar, sl 7-7 A. Res.: Al. Barão de Piracicaba 499-S. Paulo

MEDICOS

CLINICA GERAL

CLINICA GERAL
Dr. Celestino Bourroul
Residencia: Largo S. Paulo, 8
Telephone: 2-2622
Cons.: R. Quintino Bocayuva, 36
Das 3 ás 5 horas.

MOLESTIAS DO APPARELHO DIGESTIVO

DR. MARCOS VINICIO MOREIRA
Molestias do App. Digestivo e ano-rectaes. Hemorrhoides, fissuras, etc. — R. Xavier Toledo, 98, 4.º andar — Res. 5-3332.
S. PAULO

MOLESTIAS DAS CRIANÇAS

DR. RENATO L. MORAES
Molestias das crianças
Cons.: R. Libero Badaró, 488
Das 2 as 4 horas
Res.: Rua Tamandaré n.º 977
Phone 7-3128 — S. PAULO

GYNECOLOGIA

Dr. Barbosa de Barros
Cirurgia, molestias de senhoras,
Cons.: Rua Sen. Feijó, 205 - II.º
Predio Itaquerê — Phone 2-2741
Resid.: Rua Alfredo Ellis N.º 301
Phone 7-1268
Cons.: das 10-11 e das 14 ás 17.
Sabbados, 10-11.

Lêr e propagar o
LEGIONARIO
E' DEVER DE TODOS OS CATHOLICOS

HOMEOPATHIA

DR. REZENDE FILHO.
Ex-Assistente do Dr. Murtinho Nobre
Cons.: Rua Senador Feijó, 205 2. andar — Phone 2-0839
Das 15 ás 18 horas
Resid.: Rua Castro Alves, 592
Phone 7-5167

PROFESSORES

PROF. JOÃO TRIVINO MOLINA
pela Universidade de S. Paulo. Aulas particulares de: Mathematica, Physica-Chimica, H. Natural, Musica e demais materias do — Curso Gymnasial —
AVENIDA RANGEL PESTANA N.º 257-Phone 2-5402-S. PAULO

LEGIONARIO

Christus heri et hodie ipse et in saecula (Hebr. XIII-8)

Anno XII | São Paulo, 27 de Agosto de 1939 | Num. 363

Nota Internacional

O FUTURO EUROPEU

Deney Sales

A actual posição das forças européas corresponde, muito mais que a anterior, á realidade das ideologias que dominam os perigos do velho mundo.

As analogias entre o communismo e o nazismo, que só a má fé impediu que muita gente — infelizmente até os que tinham obrigação moral de não serem simples basbaques — visse, não é o unico argumento que o faria suppor.

A polonia occupa uma posição tragica, entre dois inimigos eternos — Allemanha e Russia, cujo maior interesse é unirem-se para dividil-a. Os pequenos paizes do baltico serão tambem uma justa compensação á Russia, pelo que o Reich conquistar na Europa Central. E como os tchenques, os hungaros tambem já pertenceram á raça germanica representada pela Austria imperial. Junto portanto, sob o ponto de vista nazista, que voltem á casa paterna...

Além disso, e essencialmente, o mesmo odio á Igreja fazem do nazismo e do communismo irmãos inseparaveis. E o protestantismo allemão, como o orthodoxismo russo — deformações debilitadas e amorphas do christianismo, não tem forças para resistir á avalanche de erros sobre elles derramados.

A união tento-russa, numa actual guerra, nunca nos pareceu hypothese remota. Mas sempre esperámos que a Italia soubesse resistir ao declive do anti-catholicismo por que desliza acceleradamente.

Mais que nunca, o perigo que ameaça o mundo não é o predominio allemão, ou russo, como potencias, o que não nos repugnaria, pois não adoptamos o racismo. E', porém, o anti-catholicismo que com elles venceria, destruindo, mais que milhões de vidas, na guerra, milhões de almas, além das que já esmagaram na Allemanha e na Russia. E se a Polonia, ou a França, vencidas, conservariam a alma nacional mais viva e mais forte, uma Hungria ou Italia, pactuando com os vencedores, envenenar-se-ia gostosamente, destruindo o proprio cerne da nacionalidade, que lhes deu forças para, através dos seculos, vencer o predominio tento-prussiano que se lhes quiz impor.

Casa Renato
A SUA TAPEÇARIA

O MAIOR SORTIMENTO DA PRAÇA EM ARTIGOS DE SUA ESPECIALIDADE

Reps, Etamines, Velludos, Marquizettes, Gobeleins, Passadeiras, Tapetes, etc.

ANTES DE ORNAMENTAR A SUA CASA, PEÇA UM ORÇAMENTO SEM COMPROMISSO

R. Sebastião Pereira, 20 - Tel. 5-3409

Os recentes acontecimentos proporcionaram uma confirmação sensacional ás previsões desta folha

(Continuação da 1.ª pag.)

do nazismo e do communismo, idéa predilecta de todos os mestres judeus, de Marx a Durkheim. As differenças, que se possam notar, são accidentaes, accessorias, versam apenas sobre minucias.

"Mas houve um acontecimento, desenrolado ha poucos dias, aqui mesmo na America do Sul, que põe a definitiva pá de cal nessa balléla da inimizade entre Hitler e Stalin. Se nazismo e communismo eram alliados doutrinarios, são agora alliados de revolução.

Os ultimos dias de sua vida, passou-os o Papa Pio XI na oração ardente pelo "paz de Christo no reino de Christo" que foi a grande aspiração do seu Pontificado, como continúa sendo a de Pio XII, seu glorioso successor.

"De facto, do Chile nos vem a noticia, por outro lado auspiciosa, do fracasso de uma intentona, que visava estabelecer, naquella republica, um regimen nazi-communista.

"Como se vê, começam já a se entender muito bem os partidarios da cruz gammada com os do punho cerrado. Já são collegas..."

* *

2-10-1938 — Trecho do artigo de fundo:

"Se reduzirmos ao devido valor os termos "nazismo" e "communismo", a differença entre ambos é insignificante. O communista é atheu, materialista e partidario da omnipotencia do Estado. O nazista não é menos atheu, nem menos materialista, nem menos estatolatra. A immoralidade communista é satanica. E a obra paganizadora do nazismo não o é menos. Porque, em nossos dias, erguer altares a idolos decrepitos e illusorios, abater as cruzes e perseguir a Santa Igreja não é obra apenas das más inclinações do homem, como pode ter sido uma ou outra vez antes de Constantino. Hitler, exactamente como Juliano o Apostata, é um phenomeno historico que não se explica sem a acção do demonio.

"Optar entre o communismo e o nazismo é optar, portanto, entre Lucifer e Belzebuth, entre o demonio e o demonio.

"E' comprehensivel, pois, como os catholicos mais estreitamente ligados ao espirito da Santa Igreja de Deus e entre elles aquelle gloriosissimo e extraordinario Schusschnigg que é martyr desse sublime delicto, se recusassem a optar entre Hitler e Stalin, entre as democracias e o totalitarismo, ficando sós com Jesus Christo e seu Vigario, o Papa."

* *

23-X-1938 — A proposito de uma reportagem sensacionalista do "Voelkischer Beobachter" sobre as riquezas das Igrejas na Austria, com insinuações para a socialização dessas propriedades, friza o LEGIONARIO que "emquanto se accentua cada vez mais a solidariedade fascista-nazista, patenteia-se tambem cada vez mais a analogia entre o nazismo e o communismo".

4-XII-1938 — Informa o "Vaterland", de Lucerna que o collegio jesuita "Stella Matutina", de Feldkirch, na Austria, foi confiscado pelo Estado nazista sem indemnização nenhuma. Como os bolchevistas, os nazistas não respeitam o direito de propriedade.

Trecho do artigo de fundo desse mesmo dia:

"Que ha de temerario em se affirmar que no Wotan nazista ha apenas o mesmo satanaz phantasiado de deus pagão? E que nos impede de prever que, em uma catastrophe não distante, o mesmo Satanaz que se apresenta mascarado em Berlim e despudoradamente claro em Moscou, se atire com as tenazes communistas e nazista sobre a Igreja Catholica, o corpo mystico de Nosso Senhor Jesus Christo?"

* *

1-I-1939 — Traçando um panorama da situação politica internacional em 1938, o artigo de fundo do LEGIONARIO começa por dizer que eram 4 as grandes posições ideologicas em que, no começo desse anno, se distribuia a humanidade: Catholicismo, liberalismo, communismo e nazismo. No correr do anno, emquanto o liberalismo vae desapparecendo, accentuam-se as outras posições. Comprehende-se que o catholicismo verdadeiro é incompativel com certos movimentos vagamente christãos ou panchristãos. Percebe-se claramente que a politica "de la main tendue" tentada pelos communistas em relação aos catholicos é uma contradição insustentavel. E o nazismo radicaliza-se cada vez mais, abrangendo na sua tendencia doutrinaria, o fasciamo. Assim termina o artigo em questão:

"Emquanto o socialismo rolou para a esquerda, e o fascismo para a direita, emquanto o "pan-christianismo" rolou para baixo emquanto algumas raras almas voaram para as estrellas, todavia, que procuramos nosso roteiro."

* *

29-I-1939 — O LEGIONARIO transcreve o trecho seguinte de um commentario de "Der Deutsche in Polen", de Dantzig, a proposito do livro de Hermann Rauschning, "A fraqueza mortifera do Reich":

"As consequencias tiradas pelo dr. Rauschning da fraqueza mortifera do Reich, confirma a nossa opinião de o povo allemão não ter que receiar a vinda do bolchevismo, porque já o tem no nazismo. O que, ántes, era um perigo real, a revolução proletaria dum bolchevismo allemão, hoje é uma realidade. Estamos plenamente nelle, pois o caracteristico não é um Hitler para o nazismo e um Stalin para o bolchevismo, mas o facto que, em Moscou e em Berlim, se veja na estima exclusiva da violencia e da verdade para dominar, a unica reguladora da vida historica, e que assim se pratique; é isso que torna publico a identidade de orientação."

Em "7 dias em revista" commenta-se o facto de ter o governo nazista feito exhumar os cadaveres de Mons. Seipel e Dollfuss, empregando o mesmo processo de profanar cadaveres de antigos inimigos politicos applicado pelos Soviets.

* *

5-II-1939 — A secção "Letras Nacionaes e extrangeiras" traz um "compte-rendue" do livro de J. Bauer Reis "O nazismo sem mascara", que mostra uma serie de pontos communs ao communismo e ao regime hitlerista. "O nazismo é irmão do communismo por seus principios, por seus fins e por seus actos" (sic). O mesmo livro transcreve a seguinte carta de Goebbels dirigida a um chefe communista em Moscou muito antes da subida de Hitler ao poder e publicada pelo "Voelkischer Beobachter", orgão dirigido por Hitler, em seu numero de 14-XI-1925:

"O senhor e eu, nos combatemos sem que, de facto, sejamos inimigos. Com isso desperdiçam-se as nossas forças e não chegaremos nunca ao terreno desejado. Talvez a extrema necessidade nos unirá. Talvez nós, jovens, o senhor e eu, somos os portadores da sorte das gerações; não o esqueçamos nunca. Eu o cumprimento.

Dr. Goebbels."

* *

12-II-1939 — O LEGIONARIO lembra a energia com que Pio XI condemnou o totalitarismo, como fizera em relação ao

(Conclue na 3.ª pag.)

A poucos dias do inicio do III.º Congresso Eucharistico Nacional

Primeiros peregrinos

A bordo do "Oceania", chegou no dia 21 á cidade de Recife, a primeira leva dos participantes do III Congresso Eucharistico, vindo de São Paulo e do Rio de Janeiro, em numero approximado de cento e trinta pessoas. Com esse pessoal, além de outras numerosas pessoas já chegadas á cidade, o Grande Hotel, bem como os demais estão com todos os seus commodos tomados. Entretanto, não ha receio de falta de hospedagem, porquanto existem numerosissimas residencias particulares á disposição da Commissão de Hospedagem do Congresso, havendo logar para milhares de pessoas ainda. O secretario geral do Congresso renovou o appello ás familias catholicas para que se organizem e ornamentem as ruas onde residem, afim de que apresentem aspecto festivo durante as solemnidades eucharisticas, aconselhando a decoração sobria a par de feérica illuminação de todas as casas. As igrejas desta cidade apresentarão, durante o Congresso, aspecto deslumbrante. Terão as fachadas e as torres illuminadas extraordinariamente, encarregando-se dos trabalhos cada vigario, com o auxilio dos parochianos e irmandades locaes. A commissão de recepção reuniu-se no dia 22, ás dezenove horas, afim de organizar o plano de trabalho, sendo tomadas providencias de grande importancia, bem como organizado um programma geral de recepção, que vae ser submettido á apreciação do Arcebispo Metropolitano, depois do que será dado á publicidade.

A PARTICIPAÇÃO DOS OPERARIOS E DA MOCIDADE

Em homenagem ao III Congresso Eucharistico, os Centros Educativos Operarios de Recife estão organizando um desfile operario para o dia 7 de Setembro vindouro. Segundo se noticia, terá o mesmo proporções nunca vistas nas concentrações populares nesta Capital. Nelle tomarão parte cerca de vinte mil pessoas representando os bairros de Santo Amaro, Pilar, Blum, Agua Fria, Campo Grande, Beberibe, Encruzilhada Monteiro, Casa Amarella, Arraial, Areias e Bazea. O sr. Milton Pontes, director dos referidos Centros, está em entendimento com o secretariado do Congresso Eucharistico, afim de que seja permittida a passagem do referido desfile pela praça do Congresso.

— Está sendo organizado um numeroso grupo de rapazes das mais distinctas familias de Recife, afim de auxiliar o serviço de ordem e disciplina no recinto do Congresso Eucharistico.

EMBARQUE DA PEREGRINAÇÃO PAULISTA

Partiu hontem para Santos a peregrinação paulista, que a bordo do "D. Pedro I" seguiu para o Rio de Janeiro, onde o navio em questão deve demorar-se por tres dias, findo os quaes rumará directamente a Recife. Na volta, fará escalas pelos diversos portos do trajecto.

Com a peregrinação paulista seguiu o "fac-simile" da imagem de Nossa Senhora Apparecida, em diversas copias que serão deixadas nas cidades por onde passar o "D. Pedro I".

Indianopolis
Pharmacia Confiança
A mais antiga do bairro
Av. Cons. Rodrigues Alves, 481
Caixa Postal, L574 — S. Paulo

LEGIONARIO

Christus heri et hodie ipse et in saecula (Hebr XIII-8)

Anno XII | Director: PLINIO CORRÊA DE OLIVEIRA | São Paulo, 3 de Setembro de 1939 | Director-Gerente: FRANCISCO MONTEIRO MACHADO | Num. 364

7 dias em revista

Deixou recentemente a pasta da Fazenda do Estado de Pernambuco o Sr. Manoel Lubambo, elemento catholico de grande projecção na vida cultural daquelle Estado, e um dos mentores da conhecida revista de cultura "Fronteiras". A este proposito, apraz-nos accentuar que as condições em que o jovem estadista deixou sua pasta foram excellentes, registrando a Secretaria da Fazenda um copioso saldo, que contrasta vantajosamente com os "deficits" que já se tornaram chronicos em nossos dias.

E este, pois, um importante serviço prestado á causa publica por aquelle conhecido batalhador catholico.

●

Applaudimos sem reserva a deliberação do Tribunal de Segurança Nacional, no sentido de condemnar como elemento subversivo á ordem publica no Brasil um jornalista peruano que fazia entre nós a propaganda do "aprismo".

Como exhuberantemente demonstrou o Tribunal, o "aprismo", doutrina surgida no Perú como copia fiel do nazismo, e por outros (?) aspectos muito chegada ao communismo, não pode ser propagado no Brasil sem grave attentado á estabilidade de nossas instituições.

●

Tambem registramos com satisfacção a designação, pelo Conselho Universitario de São Paulo, do Revmo. Sr. Pe. Luis Fernandes de Abreu para a regencia da cadeira de Direito Politico da Universidade de São Paulo. Sacerdote distincto e culto, geralmente apreciado por suas qualidades moraes, S. Revma. poderá imprimir ao seu magisterio uma orientação inteiramente consentanea com os legitimos interesses do Brasil, que jamais se poderão dissociar dos principios da Igreja.

●

Em nosso ultimo numero, referimo-nos á possibilidade de se vir a dizer, em consequencia da assignatura e ractificação do accordo de não agressão teuto-sovietico, que a Russia está evoluindo do communismo para uma forma mais mitigada de socialismo de Estado, e que essa evolução seria "mais um serviço prestado pelo Chanceller Hitler á civilisação".

Evidentemente, tal boato não passaria de uma manobra destinada a perpetuar o estado de confusão em que vivemos, e de que tiram copiosas vantagens os inimigos da Igreja.

(Conclue na 2.ª pagina)

Com as grandes solemnidades do Dia do Papa inicia-se hoje, em Recife, o III.º Congresso Eucharistico Nacional

A' capital pernambucana, affluindo de todos os pontos do territorio nacional, continuaram a chegar, durante esta semana, as peregrinações dos Estados.

Antes de embarcar para Recife S. Em. o Cardeal Legado, recebendo os representantes dos jornaes, declarou:

"Acabo de chegar do palacio do Cattete, onde fui apresentar ao presidente da Republica as minhas despedidas. Fiquei intensamente jubiloso com a attenciosa recepção de sua excia. e com a solidariedade manifestada pelo governo da Republica ao IIIº Congresso Eucharistico Nacional. Elle encerra uma extraordinaria força moral preconizada justamente para a construcção e estructura do Estado Novo. Lamentou o chefe do governo não lhe ser possivel comparecer pessoalmente ao Congresso. Lá estará, no emtanto, representado pelo commandante da região militar, general Firmo Freire."

E o Legado Pontificio prosegue:

"Estarão no Congresso Eucharistico, não sómente o governo do Brasil, na pessoa representada de seu chefe, mas o proprio paiz e o mundo inteiro. Toda a christandade terá sua representação na minha humilde pessoa de bispo e brasileiro. O Legado Pontificio, a presidir a monumental e empolgante assembléa, é o proprio Papa, pae commum de toda a christandade.

Tenho a certeza plena do exito completo da jornada christã. Além do publico, testemunho de fé e da magnificencia da liturgia, advirão beneficios sem par para a solução dos problemas sociaes e moraes. A situação actual imprevisivel em suas consequencias, é mais uma razão para o Congresso. Ninguem duvida do poder da prece constante, unisona, ardente desses milhares de crentes e fieis, confiantes na misericordia divina. O desejo do mundo inteiro é um desejo de paz, e a paz do mundo e a fraternidade dos homens depende unicamente da boa vontade no cumprimento dos preceitos do Evangelho."

RECEPÇÃO DO CARDEAL LEGADO

A's 17 horas do dia 28 o "D. Pedro II" deixou a Guanabara, rumo a Recife, onde S. Em. D. Sebastião Leme é recebido officialmente pelo Governo do Estado, estando para a chegada, hontem, organizado o seguinte programma:

"O Cardeal será conduzido até a praça Rio Branco, onde o prefeito Novaes Filho, saudal-o-á em nome da cidade de Recife. Nesse momento as forças do Exercito e da Brigada Militar prestarão ao Legado do Papa as continencias de estylo.

Dahi, sob o pallium, seguirá para a cathedral Madre de Deus, onde o Nuncio Apostolico fará entrega das bullas pontificias, sendo o Cardeal saudado nesta occasião pelo Arcebispo D. Miguel Valverde. Dahi o prestito seguirá até o palacete Costa Azevedo, onde ficará como hospede official do Estado.

O Interventor Federal, em nome do governo do Estado, offerecerá no palacio um banquete ao Cardeal, ao Nuncio Apostolico e a todos os prelados presentes ao Congresso.

Desde a praça Rio Branco até Soledade, formarão collegios, associações religiosas, syndicatos e outras organizações, estando ornamentadas as fachadas das residencias nas ruas por onde passará o cortejo, sendo lançadas flores sobre o Cardeal.

O prefeito Novaes Filho, em nome da cidade, offerecerá no dia 8, no Theatro Santa Izabel, um espectaculo de gala, sendo enscenada a peça "Jesus".

O theatro apresentará deslumbrante ornamentação a cargo de artistas especializados."

Nos dias 30, 31 e 1.º realizaram-se em todas as matrizes de Recife e Olinda triduos de missa e communhão, pregação e benção do Santissimo, preparatorios ao Congresso.

Dia 1.º realizou-se a Communhão Geral dos enfermos e detentos.

Hontem, apoz a recepção de S. Em. o Cardeal Legado, deve ter-se realizado a procissão fluvial, para conduzir o Santissimo Sacramento da matriz da Boa Vista para a Madre de Deus.

Dia 30 chegou a Recife a peregrinação paraense, conduzindo a imagem da Virgem de Nazareth, como offerta do Pará ao povo pernambucano.

Pelo "D. Pedro II" seguiu, com a numerosa peregrinação paulista, a copia authentica da imagem de Nossa Senhora Apparecida.

Quando os pernambucanos venceram em Guararapes os protestantes invasores fizeram construir em Recife a egreja de Nossa Senhora dos Guararapes, invocação sob a qual se venera a imagem acima, collocada no altar-mór. No momento em que se celebra o Congresso Eucharistico pedimos a N. S. dos Guararapes que nos proteja contra os inimigos da Fé, hoje como hontem tambem inimigos da Patria.

A PROCISSÃO FLUVIAL

A' grandiosa procissão fluvial foi organizado o seguinte programma:

"Partida ás 20 horas, do cáes José Mariano, onde foi construida uma rampa, destinada, especialmente para este fim, fazendo o percurso do Cabiparibe até o cáes da antiga Alfandega, onde se realiza o desembarque, recolhendo-se o prestito á Concathedral da Madre de Deus.

Na lancha principal, foi erigido um altar adequado á cerimonia indo o Arcebispo metropolitano, que conduz o Santissimo Sacramento, acompanhado do cabido metropolitano e de uma guarda composta de marinheiros da Escola de Aprendizes.

Seguem-se em acompanhamento, lanchas e embarcações das associações de remo da capital, devidamente ornamentadas e no trecho entre as pontes Santa Izabel e Buarque de Macedo, cem jangadas nordestinas queimam suggestivos fogos de bengala.

Durante o trajecto são queimados, profusamente, vistosos fogos de artificio.

Na concathedral da Madre de Deus, aguardam o recolhimento do imponente prestito altas autoridades do Estado, União e Municipio, clero secular e regular e convidados especiaes."

Hoje começam officialmente as cerimonias do IIIº Congresso Eucharistico.

O PROGRAMMA DO CONGRESSO

Dia do Papa

8,30 — Solemne Pontifical do Espirito Santo no parque do Congresso pelo Nuncio Apostolico, Dom Bento Aloisi Masella. Sermão do Exmo. Bispo de Garanhuns, Dom Mario Villas Bôas. 16,30 — Sessão de abertura no parque do Congresso.

I — Dualismo transcendental da Eucharistia e a vida christã. Discurso de S. Excia. o Arcebispo do Pará, Dom Antonio Lustosa.

II — Significação, origem e finalidade de um Congresso Eucharistico. Saudação do Congresso a S. S. o Papa e ao seu representante S. Excia. o Cardeal Legado, Pe. João Baptista Porto Carreira Costa.

III — Saudação ao Episcopado Brasileiro, dr. Nilo Pereira, director technico da instrucção. Benção do Santissimo Sacramento.

Dia da Familia

7 horas — Missa celebrada por um bispo, do altar da praça do Congresso com communhão das Filhas de Maria, Associações Femininas da Acção Catholica, senhoras e senhorinhas em geral. 10 horas — Sessão de estudos.

I — Do clero: Na igreja do Espirito Santo.

II — Dos seminaristas: Juvenato Dom Vital.

III — Dos moços: Collegio Nobrega.

IV — Dos homens: Na camara dos deputados.

V — Das moças: Na Escola Normal.

VI — Das senhoras: No Gabinete Portuguez de Leitura.

VII — Dos operarios: No Gymnasio Pernambucano.

VIII — Das operarias: No salão annexo á igreja da Penha.

17 horas — Sessão plenaria no Congresso.

I — Saudação ás autoridades federaes e estaduaes, desembargador Felisberto Pereira dos Santos, presidente do Tribunal de Appellação.

II — Verdade theologica da Eucharistia na sua instituição de amor (Transubstanciação) S. Excia. Dom Gastão Liberal Pinto, Bispo de São Carlos.

III — Vitalidade da Eucharistia, na união da justiça e caridade entre as nações, como na reparação dos Estados separados da Igreja, Pe. Sebastião Tauzin, O. P. representante da Archidiocese do Rio de Janeiro.

IV — A Eucharistia, apoio vital para a formação, desenvolvimento e bem estar da familia.

21 horas — Hora Santa do clero, na Concathedral da Madre de Deus, com a presença de S. Excia. o Cardeal Legado. Pregará S. Excia. O Bispo de Guaxupé, Dom Ranulpho de Silva Farias.

NOTA: — A' tarde em todas as igrejas, onde se conserva o Santissimo Sacramento, confissões de crianças para a communhão geral do dia seguinte.

Dia das Crianças

7 horas — Missa na praça do Congresso, celebrada por um Exmo. Bispo, com communhão das crianças, dos meninos de collegios, orphanatos, cathecismo parochiaes e das crianças em geral.

10 horas — Sessão de estudo.

14 horas — Hora Santa de crianças e Collegios. Local: Madre de Deus.

17 horas — Sessão solemne no parque do Congresso.

I — Saudação aos differentes Estados da União, representados, dr. José Vieira Coelho, procurador do Estado.

II — Verdade theologica da Eucharistia, na sua instituição como alimento para a vitalidade espiritual dos individuos, S. Excia. Dom Attico Euzebio da Rocha, Arcebispo de Curityba.

III — Influencia da Eucharistia, na formação e vitalidade hodierna das forças nacionaes pela Acção Catholica, dr. Alceu de Amoroso Lima, presidente da Junta Nacional de Acção Catholica e da Academia Brasileira de Letras.

IV — Influencia tradicional e historica na formação da Patria, em particular de Pernambuco, dr. Francisco Rodrigues Barretto Campello, professor da Faculdade de Direito. Communhão dos homens á meia noite na praça do Congresso, por occasião das missas celebradas por quatro bispos.

Dia dos Militares

7 horas — Missa celebrada por um bispo, com communhão dos soldados do Exercito, comprehendendo os membros do CPOR, Companhias de Quadro e Tiros de Guerra, Marinha, Brigada Militar do Estado, Inspectoria de Vehiculos e Guarda Civil.

9 horas — Missa do rito maronita, na igreja da Penha.

10 horas — Sessão de estudos.

14, 15 e 16 horas — Hora Santa das religiosas. Hora Santa dos soldados. Hora Santa das senhoras.

17 horas — Sessão solemne, no parque do Congresso.

I — Saudação aos heróes da Eucharistia das nações martyres: Mexico e Hespanha, dr. Arnobio Tenorio Wanderley, secretario do Interior.

II — Verdade theologica da Eucharistia, na sua instituição de sacrificio a Santa Missa, S. Excia. Dom João Becker, Arcebispo de Porto Alegre.

III — Immoralidades pagãs da vida moderna, opposta á vida morigerada pela Eucharistia, dr. Adroaldo Mesquita da Costa.

IV — O Estado sem Deus, proclamando o laicismo (Pio XI, Enc. Quas Primas) contra os direitos de Christo que ha de reinar pela Eucharistia, dr. Antonio Vicente de Andrade Bezerra, director da Faculdade de Direito.

Dia do Triumpho Eucharistico e da Patria

5 horas — Missa dos operarios celebrada por um Exmo. bispo, com communhão dos operarios.

8 horas — Hasteamento da bandeira.

9 horas — Solemne Pontifical do Exmo. Cardeal Legado. Sermão do Exmo. Arcebispo Primaz, Dom Augusto Alvaro da Silva.

Benção apostolica — Grande coral dirigido pelo Monsenhor Pompeu Diniz, que executará a missa "Brevis" de Palestrina.

16 horas — Solemne procissão Eucharistica, Te-Deum e benção do Santissimo Sacramento.

ITINERARIO — Rua da Madre de Deus, ponte Buarque de Macedo, praça da Republica, rua do Imperador, 1.º de Março, rua Nova, ponte da Bôa Vista, rua da Imperatriz, do Hospicio, praça Adolpho Cirne e do Congresso.

DÔR DE CABEÇA?
Combata a causa tambem com
ENO 'Sal de Fructa'

Engenheiros da Acção Catholica

Ao Revmo. Sr. Pe. Geraldo de Proença Sigaud, Assistente Ecclesiastico dos Engenheiros da Acção Catholica, S. Excia. Revma. o Sr. Dom José Gaspar de Affonseca e Silva, Arcebispo Eleito de São Paulo, enviou o seguinte telegramma:

"Agradeço cordialmente homenagem prestada, abençoando carinhosamente Engenheiros Acção Catholica, seu Assistente e respectivas Familias.

Arcebispo Eleito de São Paulo.

Itanhaem, 23/8/39."

LEGIONARIO

SEMANARIO CATHOLICO COM APPROVAÇÃO ECCLESIASTICA

Direcção:

Rua Quintino Bocayuva, 54
Sala 323 — Phone 2-7276
Redacção e administração:

Rua Immaculada Conceição, 59

Telephone 5-1536
Caixa Postal, 2849

Assignaturas:

Anno	15$000
" exterior	25$000
Semestre	8$000
" exterior	13$000
Numero avulso	$200

Rogamos aos nossos assignantes communicarem a mudança de seus endereços para a Caixa Postal 2849.

Annuncios

Peçam tabella, sem compromisso

Não publicamos collaboração de pessôas extranhas ao nosso quadro de redactores.

O LEGIONARIO tem o maximo prazer em receber visitas ás installações de sua redacção e officina, mas pede que não sejam as mesmas feitas nas 2as., 3as. e 4as. feiras, por exigencias do serviço.

COMMENTANDO...

PROPAPANDA ANTI CATHOLICA

E' absolutamente indubitavel que assistimos, neste momento, a uma verdadeira offensiva anti-catholica, desferida por espiritas, protestantes, etc., em todos os sectores de nossa vida social.

Comquanto seja ainda diminutissimo o numero de pessoas filiadas a taes seitas, considerados em proporção á grande massa catholica, não ha, a bem dizer, um unico jornal "neutro" de São Paulo que, em sua secção religiosa, não tenha, ao lado da columna catholica, uma alentada columna protestante. Assim, pois, o virus da propaganda heretica penetra, juntamente com o jornal "neutro", na quasi totalidade dos lares catholicos.

Não contentes com isto, protestantes e espiritas se servem, hoje, em larga escala, do radio para a sua propaganda. Assim é que já temos "meias horas" evangelicas, espiritas, etc., em mais de uma estação do radio. Ninguem ignora o poder de diffusão proprio ao radio. Esse poder de diffusão, a heresia o tem, em larga escala, ao seu serviço.

Finalmente, a offensiva se delineia, agora, tambem por meio da distribuição de pamphletos. Em uma das esquinas do Largo da Sé, vendem-se folhetinhos ignobeis — a palavra ainda é generosa — que fazem ao mesmo tempo propaganda espirita e fascista. Espirita, porque exaltam o espiritismo como a mais alta das religiões. Fascista, porque apontam o fascismo como alliado do Catholicismo na tarefa de opprimir o mundo. De onde muito individuo ingenuo ser levado a fazer o seguinte raciocinio: se os espiritas combatem o fascismo como alliado do Catholicismo, é porque aquelle presta a este um real serviço. E, assim, os catholicos que não se deixarem fisgar pelo espiritismo começam a sympathisar com o fascismo...

Recentemente, uma pessoa moradora no Jardim America nos trouxe outro pamphleto espirita. E' uma reedição sem originalidade e sem logica, das mais exgottadas dentre as accusações maçonicas e liberaes contra a Igreja. A Inquisição, o luxo dos Papas, os Borgias, as incompatibilidades entre o dogma catholico e a sciencia, emfim tudo quanto se articulava ha 50 ou 80 annos atraz contra a Igreja, foi aproveitado nos taes pamphletos, e copiosamente distribuido no Jardim America.

Se chamamos a attenção de nossos leitores para estes factos, não nos leva a isto o intuito de lhes diminuir as energias e o enthusiasmo, á vista do perigo. Pelo contrario, assignalamos o perigo para que os catholicos redobrem de ardor e de actividade.

O redactor destas linhas conversava, certa vez, com um virtuoso Missionario Capuchinho, sobre o deploravel alastramento que os cultos sciamaticos orientaes vem tendo entre nós. O Missionario ouviu os commentarios sem grande enthusiasmo. Por fim, interrompeu-os dizendo: o que me preoccupa não é a actividade dos herejes, mas a frieza e a ignorancia religiosa dos catholicos. Sejam os catholicos o que realmente devem ser, e as heresias fugirão do Brasil como que por encanto.

Realmente, qual a heresia que póde luctar com vantagem contra catholicos ardorosos, de uma instrucção religiosa real, de uma vida interior authentica, e por isto mesmo de um invencivel ardor apostolico, de uma indefectivel energia e de uma inexgottavel actividade?

Escrevo na sexta-feira, a uma hora em que as noticias ainda são confusas, e a unica coisa que se sabe de positivo é a invasão do territorio polaco por tropas allemãs. No ar, pairam numerosas interrogações de uma importancia vital. Uma a uma, eu as examino detidamente, a ver se consigo desvendar a priori o curso dos acontecimentos. Mas estes se desenrolam com tanta rapidez que possivelmente o ambiente estará clareado antes mesmo de este artigo estar concluido. Devo, entretanto, entretanto, entregar meu artigo quanto antes, que occupações inadiaveis me impedirão de o fazer depois. Não tenho, pois, outro remedio, senão offerecer aos meus leitores as impressões deste momento rapido, que vae ser definitivamente superado pelos momentos que se lhes seguirão dramaticamente. "Dramaticamente", digo, porque ainda mesmo que a situação termine em um novo "Munich", esta solução pacifica não deixará de ter seu aspecto dramatico: o da capitulação definitiva do mundo ante seu novo feitor. E talvez seja mesmo esta a mais dramatica das soluções.

• •

A minha primeira interrogação é esta: o que fará a Italia?

Nada, absolutamente nada, nesta guerra, posso eu vislumbrar em seus interesses fundamentaes e na indole de seu admiravel povo, que explique a fidelidade inquebrantavel ao eixo Roma-Berlim, caso a alliança Berlim-Moscou não seja novamente "camouflada" por algum estratagema diplomatica.

Catholica, e profundamente catholica, a Italia além disto é latina, e profundamente latina. Mais ainda: por uma coincidencia, é ella ao mesmo tempo a propria séde da Christandade e da latinidade. Latinidade e Christandade são, evidentemente, duas coisas absolutamente distinctas. Isto, entretanto, não impede que a Italia seja a séde de uma e de outra.

Ora, a perdurar o connubio Berlim-Moscou, o que poderá haver de mais anti-catholico e de mais anti-latino ao mesmo tempo, do que esta associação de potencias? Doutrinariamente, o eixo Berlim-Moscou é o eixo paganismo-atheismo. Historicamente, é elle absolutamente alheio aos interesses latinos e italianos. Irá a Italia caminhar, entretanto, neste sentido?

Muitos indicios deixam prever que não. Profundamente catholico, tendo além disto um senso vivissimo dos valores historicos de seu patrimonio cultural, o povo italiano é perspicaz, intelligente, critico e até mordaz. Seu pensamento vivo e impressionavel não consome tempo para transformar as observações em idéas, e as idéas em attitudes. Não será facil ao governo, caso elle queira seguir a orientação politica que até aqui assumiu, arrastar atraz de si o povo italiano.

De mais a mais, ninguem ignora que a monarchia tem, na Italia, um incontestavel prestigio. O Rei, usando de suas attribuições, poderá exercer no curso dos acontecimentos uma acção salutar.

Finalmente, não se podem negar a Mussolini altas qualidades de estadista. Deante da pressão da opinião e possivelmente do Soberano, não saberá elle fazer calar suas sympathias tantas vezes proclamadas com emphase apaixonado pelo nazismo, e sacrifical-as aos mais altos interesses da humanidade? Devemos desejal-o, devemos esperal-o, devemos pedil-o com ardente instancia ao Creador, desde que de tal gesto advenham para o mundo em geral e para os interesses da Igreja particularissimamente, os beneficios que tão calorosamente almejamos. O dia em que pudessemos ver a Italia definitivamente reintegrada na politica do pacto de Latrão seria para nós um dia de immenso jubilo. E' verdade que o pacto de Latrão já está

•

Plinio CORRÊA DE OLIVEIRA

Pela Igreja e pelo Brasil

•

longe. Mas ninguem pode sustentar que o caminho que elle abriu está irretorquivelmente fechado.

Uma esperança sempre consola, ainda mesmo quando brilha pequenina, no meio das trevas de graves angustias. E' pequena assim nossa esperança. Mas ella brilha com o desejo de que Mussolini encontre o caminho de Damasco. Para Deus, nada é impossivel... ainda mesmo quando as razões humanas para esperar são minimas.

• • •

Que attitude tomará o LEGIONARIO? Se a situação se definisse claramente, como um connubio marxistico-nazista sem a associação de qualquer outra potencia governada por dirigentes catholicos ou ao menos com uma situação supportavel para os catholicos, ninguem poderia vaccillar. Mas é difficil que esta situação se apresente tão cruamente. Pelo contrario, muitos "despistamentos" teuto-russos podem apparecer para encobrir a solidariedade entre os dois regimes. Esperemos os despistamentos, verifiquemos qual será a configuração das allianças no caso de um alastramento do conflicto em toda a Europa. E só depois disto nos pronunciaremos. Porque, mais uma vez insisto sobre o facto, é difficil que as coisas venham a se delinear publicamente com uma tal clareza doutrinaria nos primeiros dias do conflicto. Nada nos espantará, nesta ordem de idéas. Até mesmo que a Russia se finja, por algum tempo, de indifferente ao curso das coisas. Estamos na hora das trevas e das confusões. E será menos provavel que o mal arranque definitivamente a mascara cuja ponta levantou por momentos, do que continue a representar por vezes o papel de Anjo de luz.

Repitamos, pois: uma offensiva clara e exclusivamente nazistico-communista contra a Europa nos encontraria como inimigos irreductiveis. Se, porém, pela confusão dos espiritos mal intencionados e pela molleza daquelles que talvez não sejam fundamentalmente máos, alguns interesses legitimos se misturarem aos da dupla nazismo-communista, só mesmo uma analyse objectiva dos factos poderá determinar nossa attitude.

• •

Fixada a determinação de nossa attitude, como é obvio, deveremos tambem attender para o que fizer a Santa Sé. Porque, para nós, o ponto nevralgico da questão é este. Todas as nossas sympathias e antipathias serão orientadas exclusivamente segundo o tratamento dispensado pelos belligerantes á Santa Sé. Se me apparecesse um ser sobrenatural com o aspecto do mais luzente dos anjos, e elle me dissesse qualquer coisa de mal ou me manifestasse o proposito de fazer qualquer coisa de mal contra o Vaticano, elle seria por mim promptamente caracterizado como um indiscutivel demonio. Se, pelo contrario, e por absurdo, me apparecesse a possibilidade de cooperar com o proprio demonio — por absurdo, repito — em um sentido desejado pela Santa Sé, eu acceitaria a cooperação. A medida de todas as coisas é a defesa intransigente dos direitos da Igreja.

Nossa propria posição de catholicos faz de nós patriotas ardentes. Aos dictames de nossa Fé, não são, pois, alheios os dictames do patriotismo. Mais do que nunca, o Brasil exige a solidariedade affectuosa de todos os seus filhos.

Em qualquer emergencia, nosso lema será este: pela Igreja e pelo Brasil.

• •

A estas considerações, convem accrescentar outra, de summa importancia.

Não sabemos o que um futuro provavelmente remoto exigirá de nós como brasileiros. Emquanto, porém, os imperativos do patriotismo não nos levarem a tomar attitude, não será nossa Fé, que nos vae atirar contra qualquer povo do mundo. Por mais que o LEGIONARIO seja anti-communista, não será anti-russo. E por mais que seja antinazista, não será anti-allemão.

Pelo contrario, em todas as suas manifestações anti-nazistas e anti-communistas, inclue elle sempre um ardente acto de amor para com os povos opprimidos pela dictadura do atheismo ou do paganismo. Se somos anti-nazistas e anti-communistas, e se não podemos desejar a victoria mundial destas ideologias, é com o indefectivel affecto de irmãos amantissimos em Nosso Senhor Jesus Christo, que saudamos neste momento os catholicos russos e allemães, cujo maior bem ardentemente desejamos. E o que póde ser este "maior bem", senão o triumpho delles sobre a heresia?, ainda mesmo com sacrificios para a Patria terrena?

CONTINUAÇÃO DA 1ª PAGINA

•

Como, entretanto, tal manobra é muito plausivel e até provavel, ainda mesmo sob a pressão dos acontecimentos tormentosos a que assistimos, vamos desde já mostrando que os factos a desmentem.

Um telegramma recentemente vindo da Russia — data do dia 30 p. p. — annuncia que um importante passo foi dado no sentido de uma socialização cada vez mais completa, da propriedade agricola. Trata-se do imposto agricola novo, que deverá destroçar os "kolkhoses", ultimos vestigios da propriedade privada naquelle paiz.

Assim, o sentido da legislação está sendo diametralmente opposto ao que gostariam de imaginar certos totalitarios amigos de hypotheses engenhosas... porém inconsistentes.

•

Tambem devemos registrar a noticia de que o Chanceller Hitler restituiu á liberdade o "camarada" Ernesto Thaelmann, que é um chefe communista conhecidissimo na Allemanha.

A noticia, em si, não tem commentarios.

Mas ha um aspecto accidental que queremos frizar: emquanto o "leader" communista é solto, o sr. von Schuschnigg continúa na cadeia, submettido sabe Deus a que tormentos!

Confere.

PARA SERVIÇOS TYPOGRAPHICOS
Taes como: Theses, Livros, Folhetos, Revistas, Jornaes e quaesquer impressos em geral
Preferam as officinas graphicas do
LEGIONARIO
Rua Immaculada Conceição, 59
Telephone 5-1536 - São Paulo

Uma familia em que 21 filhos são padres, religiosos ou religiosas

Proximamente em Friburgo realizar-se-á a ordenação sacerdotal do Rvmo. Pe. Miguel Cadoux, Missionario do Sagrado Coração.

Originario de S. Cassin, perto de Chambery — numa familia de 13 filhos, dois de seus irmãos são Padres missionarios e tres irmãs religiosas.

Do lado paterno, o Revmo. Pe. Miguel Cadoux é sobrinho do Pe. P. Cadoux, Missionario em S. Domingos e uma de suas tias é religiosa no Brasil.

As vocações são ainda maiores, concernentes ao lado materno. E' sobrinho dos Revos. Pes. Parany, Estes, duma familia de 14 filhos, eram em numero de 4 irmãos Padres — sendo hoje somente 3 devido á morte do mais velho dos irmãos. São elles: Srs. Abbade Augusto Parany, professor em Chambery, o Revmo. Pe. Antonio Parany, Padre de São Diniz da capella de Paris; e do Revmo. Conego Parany, orador muito conhecido.

Além dos Rvmos. Pes. Cadoux, Missionarios dos quaes o mais velho é Superior da Missão na Papuasia, os Pes. Parany tiveram 5 sobrinhos Padres, tendo dois delles sido mortos durante a guerra. Uma irmã e oito sobrinhas são religiosas.

Portanto, dentro em breve os mais venerados avós que assistirão do ceu a proxima ordenação sacerdotal de seu neto, poderão apresentar a Deus este bellissimo offerecimento:

12 padres — 9 religiosas, sejam 21 filhos ou netos consagrados a Deus!

Entretanto, esta bella tradição continua, visto estarem os netos e bisnetos já nos seminarios ou em congregações religiosas afim de seguirem o mesmo caminho glorioso.

E' pois com immenso jubilo que o LEGIONARIO constata esse facto e pede ás familias catholicas brasileiras que sigam esse magnifico exemplo.

CATHOLICOS

Comprem EXCLUSIVAMENTE suas Joias e seus Presentes na conhecida

JOALHARIA

CASA CASTRO

OFFICINAS PROPRIAS

RUA 15 DE NOVEMBRO N.º 26 (Esquina da Rua Anchieta)

Unicos concessionarios dos AFAMADOS relogios "ELECTRA"

PADARIA E CONFEITARIA

Serviço Especial para Casamentos, Baptisados, Banquetes e outras Festas

"PAIVA"

PÃES de todas as qualidades. Rosquinhas e Biscoitos Especiaes. Entrega-se a Domicilio

Manoel de Paiva & Sobrinho

Matriz
RUA DA GLORIA N.º 927
Telephone 7-4424

São Paulo

Filiaes
Av. Lins de Vasconcellos, 673
Telephone 7-1946
Rua Muniz de Souza n.º 695
Telephone 7-7338

N.º 3

TODOS — homens, mulheres e creanças — PODEM concorrer ao sensacional CONCURSO HEPACHOLAN. É MUITO FACIL: responda a esta pergunta — O QUE É HEPACHOLAN?

E dê a sua opinião — QUANTOS HOMENS ACHA VOCE QUE CONCORRERÃO AO CONCURSO HEPACHOLAN? Escreva para a caixa postal 3331 — São Paulo —

1.º premio —: DOIS CONTOS DE REIS! NÃO HA SORTEIO.

A Hierarchia Catholica Abençoa o LEGIONARIO

D. Antonio Augusto de Assis
Arcebispo-Bispo de Jaboticabal

D. Mauricio Gomes da Rocha
Bispo de Bragança

D. Evaristo Albert de Sá
Bispo de São Carlos

D. Antonio José dos Santos
Bispo de Botucatu

D. Lafayette Libanio
Bispo de Rio Preto

D. Francisco de Campos Barreto
Bispo de Campinas

Recentemente, resolveu esta folha ampliar sua propaganda pelo Interior do Estado, afim de ampliar o raio de acção do LEGIONARIO. Para tanto, dirigiu-se a todos os Exmos. e Revmos. Srs. Bispos do Estado, pedindo-lhes bençãos para os trabalhos que iriamos iniciar em suas respectivas Dioceses.

Foram tão expressivas e tão affectuosas as cartas que recebemos da totalidade dos Srs. Bispos do Estado, que não podemos deixar de publicar ao menos os trechos mais importantes que ellas contem.

Para o LEGIONARIO, as bençãos do Episcopado Paulista, dadas com uma tão affectuosa exhuberancia, constituem um premio larguissimo dos trabalhos e dos sacrificios que a lucta pela imprensa catholica nos tem custado.

Approveitando esta circumstancia, o LEGIONARIO publica mais uma vez o texto dos documentos em que recebeu a benção do Santo Padre Pio XII, de S. E. o Cardeal-Arcebispo Dom Sebastião Leme, e de S. Excia. Revma. o Sr. Dom José Gaspar de Affonseca e Silva, Arcebispo Eleito de São Paulo.

Publicando em conjuncto o texto destas honrosas approvações, queremos mostrar aos numerosos leitores, amigos e cooperadores desta folha, aos quaes cabe uma tão grande parte das bençãos da Hierarchia Catholica, que o auxilio que prestam ao LEGIONARIO já foi abençoado por Deus, atravez da voz da Igreja.

D. Alberto José Gonçalves
Bispo de Ribeirão Preto

D. José Carlos Aguirre
Bispo de Sorocaba

D. Frei Luiz de Sant'Anna
Bispo de Botucatú

D. Paulo de Tarso Campos
Bispo de Santos

D. André Arcoverde de Albuquerque Cavalcanti
Bispo de Taubaté

Bispo de Catanduva

Trechos de cartas dos Snrs. Bispos

ASSIS — "Diz possuir o LEGIONARIO nas varias dioceses um grande numero de amigos muito aproveitaveis. Pois bem, sirva-se elle destes amigos. Venha, venha quanto antes, o LEGIONARIO diario! Deus abençoe a idéa e a torne realizada o mais breve possivel!"

* *

BRAGANÇA — "Felicitando o LEGIONARIO pelo que já conseguiu, e formulando os melhores votos porque consiga, quanto antes, a victoria final dentro do criterioso programma, que vem observando, envio-lhe cordial e larga benção.

Quero que esta carta, ou publicada no jornal ou em copia, sirva, sem mais exigencias, junto aos meus caros Vigarios e Sacerdotes outros da diocese, como recommendação official, que lhes faço, no sentido de dispensarem ao plano do LEGIONARIO que ora approvo, todo seu apoio, facilitando a nomeação de correspondentes delle em suas parochias."

* *

BOTUCATÚ — "A iniciativa dessa magnifica empresa está em optimas mãos. E eu, desde lá, dou-lhe as minhas bençãos.

Faça Deus com que a coragem christã e os esforços desse valente grupo de catholicos paulistas, que nos deram o LEGIONARIO, sejam coroados de pleno e feliz exito em seu proposito de darem a S. Paulo um diario, que venha a ser o justo orgulho dos catholicos paulistas e dos brasileiros.

Depois disto, é desnecessario dizer ao illustre amigo que póde contar com todo o apoio que estiver nas minhas possibilidades e da diocese de Botucatú.

Quem vier aqui, em nome do diario catholico de São Paulo, encontrará amigos e estará em sua casa."

* *

CAMPINAS — "Senti prazer em ver como um punhado de almas energicas estão realizando a obra da imprensa catholica em São Paulo com justas esperanças de nos darem proximamente um diario catholico. Acerca disso os senhores têm todas as nossas bençãos e todas as licenças para trabalharem em nossa diocese. Contem com todo o nosso apoio."

* *

JABOTICABAL — "... saúda ex toto corde, o infatigavel combatente da Bôa Imprensa, dizendo-lhe que no seu pensar, seu nome de jornalista catholico em São Paulo, já é uma bandeira; portanto, abençôa o LEGIONARIO mais uma vez e abre-lhe a porta desta diocese, para que elle seja propagado e bastante lido, visto como é o LEGIONARIO portador de luz, acção e orientação catholica! Seja elle, entre nossos caros diocesanos, o pabulo espiritual e o pharol das intellectualidades catholicas."

Palavras do Cardeal D. Sebastião Leme

"Meu caro Dr. Plinio:

De coração lhe agradeço o carinhoso telegramma que me passou para a Bahia. Com satisfacção transmitto especial benção que o Santo Padre concedeu ao nosso intrepido LEGIONARIO e seu benemerito director, verdadeiro homem da imprensa catholica, redactores, bemfeitores e leitores. — (a.) Sebastião, Cardeal Leme. — 5-IV-1939."

D. José Gaspar de Affonseca e Silva

"Meu carissimo Dr. Plinio:

Laudetur Jesus Christus.

Recebi sua attenciosa carta relatando os trabalhos do LEGIONARIO e o estado de segurança e prosperidade da Sociedade conforme o ultimo balancete, publicado no "Diario Official". Sou suspeito para dizer que sua carta e o relatorio encheram-me as medidas. Entretanto, posso assegurar-lhe que sou immensamente sincero enviando-lhe meus parabens, minhas bençãos e minha firme esperança de que, num futuro não distante, o LEGIONARIO venha a ser o nosso diario catholico. Elle triumphará, porque não nasceu de um improviso, não surge de uma convenção, não apparece como portador de uma bandeira passageira, mas chega á arena do combate com a cicatriz colhida nas luctas, com a vontade provada nos sacrificios, com a fé illuminada destes longos annos de preparação.

O dr. Plinio conhece de sobejo o interesse com que acompanho as luctas, as esperanças, as alegrias, as decepções, as tristezas do LEGIONARIO. Ignora porém os clamores que diariamente dirijo a Deus para que ajude a esse pugilo de rapazes, devotando-os cada vez mais a Christo e á sua Igreja.

Agradecendo-lhe a carta e as bôas noticias, peço-lhe que receba e transmitta a todos os moços do LEGIONARIO minhas bençãos, minhas felicitações e tambem minhas pobres orações. Aos pés do Santissimo Sacramento, diariamente, sou um obscuro mas incançavel operario do nosso querido LEGIONARIO.

Do servo e amigo em Nosso Senhor,

† JOSE' Bispo de Barca.

Itanhaem, Villa Elvira, 2 de Maio de 1939."

SANTOS — "Tambem não tenho duvida de que é do LEGIONARIO que ha de vir o Diario Catholico de São Paulo; todavia, sem conhecimento immediato de todos os seus recursos, nada posso dizer sobre essa transformação para já e já.

Além do mais, isso dependeria, evidentemente, da palavra do novo Arcebispo. Quanto á sua diffusão organizada pelas differentes dioceses sufraganeas, cada Bispo responderá pela sua; penso que todos acceitarão com sympathia.

Em Santos recebo a idéa com muito prazer e, quanto caiba em mim, facilitarei esse trabalho; só lamento que a diocese se limite á cidade, tendo em vista a grande pobreza deste nosso litoral."

* *

SOROCABA — "Com o maximo prazer autorizo-o a constituir um representante do LEGIONARIO, ao qual darei uma recommendação especial, apenas nomeado.

Acompanho com interesse os progressos desse já grande semanario e faço votos pelo vêr logo diario."

* *

TAUBATÉ — "Receba o LEGIONARIO a benção e o placet que de muito boa vontade lhe concedo, na esperança de vel-o mais conhecido nesta diocese, mediante assidua propaganda, e mais estimado entre os catholicos, em absoluta maioria no Bispado."

* *

CAFELANDIA — "... applausos enthusiasticos programma propaganda. Na minha Diocese os agentes do LEGIONARIO encontrarão sempre campo livre e corações amigos."

* *

RIBEIRÃO PRETO — "O LEGIONARIO, que se publica em São Paulo e que com firmeza defende os principios da Santa Igreja, bem merece o apoio dos catholicos, por isso o recommendamos aos nossos caros diocesanos."

* *

SÃO CARLOS — "Abençoando de coração os trabalhos e esforços do LEGIONARIO, o Bispo de São Carlos lhe franqueia de par em par as portas de sua Diocese. Que os seus carissimos diocesanos lhe deem todo o apoio, afim de que o diario catholico brote quanto antes dos esforços do LEGIONARIO. Este, pela firmeza de sua orientação e segurança de suas directrizes, merece francamente tal apoio."

RIO PRETO — Tambem de S. Excia. Revma. o Sr. Dom Lafayette Libanio, Bispo de Rio Preto, recebeu esta folha uma expressiva missiva, em que lhe manifesta sua paternal sympathia e affectuoso apoio, autorizando sua propaganda e divulgação na Diocese de Rio Preto.

A BOLSA-A LUVA-A MEIA

SÃO ELEMENTOS QUE DEFINEM A— ELEGANCIA FEMININA

A Exposição

• Venha ver, em nossa Secção de Novidades para Senhoras, o modernissimo sortimento de artigos e a variada collecção de cintos, lenços, echarpes e sombrinhas, nos modelos mais em evidencia nos centros que dictam a moda.

A CASA No. 1 NA PRAÇA DO PATRIARCHA

Espaço Vital?

O "espaço vital" é o novo rotulo com que os paizes totalitarios encobrem suas ambições desmedidas. Dizem elles que todas as nações cuja população é muito grande, devem ter um territorio proporcional a essa mesma população. E em nome dessa doutrina apparentemente justa, conquistam pela força das armas territorios que nunca lhes pertenceram e cuja posse o direito nunca lhes reconhecerá.

Ha pouco tempo o ministro Goebbels, em discurso pronunciado no estadio olympico de Berlim declarava: "Só temos um objectivo: reconquistar tudo o que nos pertenceu no decurso da historia; todo programma de paz que não leva isto em conta, terá nascido morto. Agora não se faz mais a historia sem a Allemanha, mas com ella. Paris, Londres e Varsovia não querem reconhecer esta verdade."

Quão mais socegado andaria o mundo se estas palavras do ministro allemão fossem verdadeiras! Paris, Londres e Varsovia depois da experiencia de Munich, não podem acreditar mais nem na palavra de Hitler, quanto mais no de seus ministros!

Em Munich, Hitler exigiu o territorio dos sudetos (esse realmente era allemão); as democracias lh'o deram. Que fez o "fuerrer"? Abocanhou mais a Checoslovaquia ... Talvez Goebbels pense que a Checoslovaquia tambem era allema... o que é muito possivel num paiz que, em pleno seculo XX affirma a existencia de uma raça pura.

O espaço vital é uma badalela. Se ha paizes super-populosos, ha outros com falta de gente e tanto a Allemanha como a Italia achariam facilmente nações de fraca população que recebessem os seus emigrantes, se abandonassem os propositos imperialistas que alimentam.

Porque é que actualmente se observa em todo o mundo uma pronunciada tendencia para difficultar a entrada de imigrantes? Exactamente porque os paizes de onde elles vêm em maioria, isto é, a Allemanha e a Italia, querem que os seus filhos continuem no estrangeiro, a obedecer ao governo do pais de origem. Isso seria uma affronta á soberania dos paizes de imigração e elles justamente a repellem. Baseadas nessa repulsa por ellas mesmas provocada, a Italia e a Allemanha crearam a doutrina do espaço vital e atiram-se sobre as nações pequenas, presas faceis, arrebatando-lhes pedaços ou a totalidade do territorio.

Mussolini e Hitler sabem que assim, além de augmentarem o territorio de seus paizes, podem enviar para fóra o excesso de suas populações, sem com isso perderem homens para a guerra. A guerra! Com mais razão teria dito Goebbels ser esse o unico objectivo da Allemanha. Essa é a razão das reivindicações territoriaes na Europa e coloniaes na Africa: mais gente para morrer nas trincheiras, maior quantidade de riquezas para serem transformadas em armamentos. Se a Allemanha, com a conquista da Checoslovaquia, da Austria e do Memel, e a Italia com a formação do seu imperio colonial á custa do desapparecimento da Abyssinia e da Albania, tivessem realmente em mira abrir para as suas populações novos campos de actividade e conseguintemente augmentar-lhes o padrão de vida, teria desapparecido a fome e a pobreza que nelles reina. Mas a situação continua a mesma. Porque? Porque a riqueza augmentou, mas com ella duplicou-se ou triplicou-se a construcção de armamentos.

PHARMACIA E DROGARIA
SANTA CECILIA
SORTIMENTO COMPLETO DE ESPECIALIDADES PHARMACEUTICAS
Drogas, ampolas, artigos de borracha, perfumarias finas, farinhas para lactantes, etc.
MANIPULAÇAO ESMERADA
ENTREGA RAPIDA A DOMICILIO
Rua das Palmeiras, 12 — Phone: 5-2667

Simon's School of Languages
ESCOLA DE LINGUAS DO PROFESSOR "SIMON"
FISCALIZADA PELA DIRECTORIA GERAL DO ENSINO
CURSO ANEXO: GREGO, LATIM, PORTUGUÊS
Inglês, Francês, Alemão, Italiano, Espanhol, etc.
Os cursos são organizados em pequenas turmas homogêneas. Ensino essencialmente pratico, adequado com a capacidade e conhecimento de cada aluno.
TURMAS MIXTAS — TURMAS SO' PARA MOÇAS
Matricula sempre aberta. Mensalidade modica
Pode-se começar em qualquer dia
RUA PARAISO, 572 — antigo 75-A — SÃO PAULO

Panificadora Alfama
Instalações as mais modernas de S. Paulo.
ANNEXO: CASA THOME' RIOS
Cereaes, Conservas, Fructas, Molhados finos e congeneres — Sorveteria, Leiteria e Confeitaria
Rua Alagoas, 487 Phones: 5-3974 e 5-6529
Praça Buenos Aires S. PAULO

A Paz para os Catholicos

Se nosso tempo é fertil em angustias não falta outro tanto de generosidades. Organizado por diversas pessôas de destaque o movimento "Para a Unidade", os organizadores convidaram diversos oradores catholicos para falarem da tribuna no Cirque d'Hiver. Um delles expoz a seguinte these: "Para sahir dos tempos inhumanos em que vivemos, sem ser pela guerra ou pela capitulação, uma só esperança subsiste: a revelação da consciencia catholica no mundo." Ouvia os oradores um grande numero de ecclesiasticos e uma densa multidão. No centro uma immensa cruz branca de madeira; dominando a tribuna uma tiara pontificial e um retrato do Soberano Pontifice e do Cardeal Verdier. Gigantescas bandeirolas com um mesmo symbolo, a cruz; um chefe, o Papa; uma mesma lei, a caridade; etc. Um por um os oradores discursaram com vigor. Isto é viver a paz? — diz M. Morer — gastando milhões para a guerra, ainda que reine a miseria? No seu modo de pensar nem a paz pela força, nem por concepção ideologica não constituem soluções. Uma só se impõe: a paz dos corações catholicos com o coração catholico.

Menos palavras e mais saber, esclareceu M. Fumet sua exposição de engenhosas imagens: "O mundo precisa de intervenções cirurgicas, naturaes, alopathicas ou homeopathicas? E' pena que falhe a guerra, para que a França se revele. Della deve partir em todo caso a iniciativa de restaurar a paz."

O sr. Abbade Richard diz: "Os interesses da humanidade e do catholicismo são absolutamente solidarios. Não ouvimos o Papado antes da guerra e foi por isto que ella arrebentou. Não o ouvimos agora, e é por isto que ella corre novamente o risco de rebentar. O catholico deve dar por sua vez a paz á França, que a dará ao mundo. Os catholicos têm interesses espirituaes communs com os catholicos do universo. Com energia o Revmo. Pe. Filleu affirma que o chanceller Hitler obteve successo porque abandonou a razão pura e appellou para "as grandes cousas profundas e aos sentimentos generosos das massas."

A humanidade, não existe! affirma o Duce; só existe a Nação! Se a humanidade não existe, replica o orador, é preciso creal-a apoiando-se nos principios catholicos e nelles só!...

Os auditores no fim da reunião proclamaram a seguinte ordem do dia:

"Milhares de parisienses reunidos no Cirque d'Hiver, depois de enviar seu fraternal cumprimento aos catholicos do mundo inteiro asseguram o voto; que nos duros conflictos que dividem os povos, a França unida e forte, fiel a sua antiga tradição, torna-se com uma consciencia renovada a primaz da civilização catholica, a unica capaz de instaurar nos povos uma comprehensão mutua e de trazer uma esperança de paz."

O Dr. ARNALDO BARTHOLOMEU avisa a sua distincta clientela e amigos que já se acha no seu antigo endereço, á rua Martim Francisco, 97, onde espera continuar a merecer a confiança que até agora lhe dispensaram. (***)

CONVERTEU-SE
um "leader" socialista hespanhol

O sr. Andrés Ovegero, catholratico da Universidade de Madrid, que esteve diversas vezes nos paizes do continente americano fazendo conferencias e militou nas fileiras do partido socialista desde o anno de 1914, chegando a ser uma das mais notaveis figuras do socialismo ao effectuar-se o advento da Republica, acaba de escrever uma carta ao Padre Francisco Peyró, que visitou recentemente varios paizes sul-americanos, retractando-se das idéas anteriores e reintegrando-se no sejo da Igreja Catholica.

ENSINO RELIGIOSO NA ARGENTINA

Por proposta do poder Executivo, foi unanimemente approvado pela Camara portenha uma representação introduzindo o ensino religioso nas escolas do paiz. Esse projecto ora approvado veiu de encontro ás aspirações de todo o povo argentino, como vemos. Ao passo que alguns europeus perdem a noção da Verdade, os paizes sul-americanos, pouco a pouco vão penetrando no caminho da paz de Christo.

UM FRAGMENTO
da columna de Alcazar para a Argentina

Os cadetes hespanhóes que tão bravamente defenderam o Alcázar, enviaram aos legionarios civis argentinos que combateram ao seu lado, com o general Franco e pela Hespanha, um fragmento da columna do Alcázar de Toledo. Sob esta columna, retirada do Pateo de Carlos V, os bravos cadetes escreveram: "Descobrete; sou testemunha ainda do sublime gesto do Alcázar de Toledo — Legionarios civis de Franco, perseverar em vosso trabalho: a Hespanha vos pede."

VIDROS E VITRAES
Galliano & Comp.
SÃO PAULO
VIDROS PARA VIDRAÇAS EM GERAL
VITRAES ARTISTICOS PARA RESIDENCIAS E IGREJAS
QUADROS E ESPELHOS
RUA DA LIBERDADE, 590 — TELEPHONE: 7-0544

Conferencia no Gymnasio São Bento

Por iniciativa da Directoria do Gremio Literario S. Bento, o professor dr. Ildefonso Silva realizará, na proxima terça-feira, dia 5, ás 20 horas, no Salão Nobre do Gymnasio S. Bento, uma conferencia sobre o thema: "A Emancipação do Brasil e das Americas".

Estão convidadas para a mesma todas as pessoas do nosso meio social, inclusivé os alumnos da 4.ª e 5.ª série de todos os estabelecimentos de ensino secundario.

GRANDE PADARIA E CONFEITARIA "MINERVA"
Fabrico mecanico de PÃO e BISCOUTO
Fabrica de marmellada — Biscoutos, — Bolachas — Doces seccos e em calda —
Licores e Champagnes — Salão de luxo para familias
Especialidade em vinhos finos e de meza
GUIMARAES, CASTRO & CIA.
— VENDAS A VAREJO —
ASSUCAR — CHA' MANTEIGAS — VELLAS
Apromptam-se encommendas para casamentos e baptisados
AVENIDA TIRADENTES N. 4
EM FRENTE A' ESTAÇÃO DA LUZ
TELEPHONE 4-3778 — SÃO PAULO

A Nortista
R. DA LIBERDADE 100
SECÇÃO ESPECIALISADA EM ARTIGOS PARA NOIVAS
Aviso — Annexamos á nossa secção de lã uma aula de tricot gratis.
Completo sortimento de artigos para modista, costureira chapeleira e bordadeira —
Variado sortimento de Rendas para Altar, Roquete e Alva em Linho, Filó e Algodão
•
RUA DA LIBERDADE, 100
Phone 2-2593 São Paulo

Inauguração da Séde da Juventude Feminina Catholica

No dia 15 de Agosto, na inauguração da Séde da Juventude Feminina Catholica, o Revmo. Pe. José Lourenço da Costa Aguiar pronunciou a interessantissima allocução, que hoje publicamos em resumo:

"Convidado por uma nimia gentileza das dirigentes da A. C., me acho aqui para fazer tambem uma inauguração: a Inauguração da Séde da Acção Catholica.

Estamos, pois, de parabens por a Directoria da Acção Catholica nos ter encontrado um tão bem collocado e tão bem arranjado auguraculum: deste lugar alto, quer já de facto (pareceu-me ser a casa mais alta da circumvizinhança), quer pela possibilidade e pelo projecto que já ha de projecção para cima, nós poderemos facil e seguramente proceder á inauguração, isto é, consultar os augurios mediante o canto, o vôo, o numero, a comida das aves.

Mas onde estão as aves? Quem são as aves? Sois vós mesmas, estas aves cujo canto, vôo, numero e comida quero examinar nesta inauguração.

E si nós ao chegarmos aqui na Séde, poucos minutos antes de começar a sessão, fechassemos os olhos e fossemos entrando pela casa, não teriamos por acaso, a sensação de estarmos num grande viveiro no ouvir o chilrear e o gorgear das vozes e o estridular das risadas christalinas?

Examinemos em primeiro lugar o Canto:

Na A. C. temos:

a) O Canto religioso: o "Gredo" cantado nas grandes reuniões da A. C..

b) O Canto heroico: E' o que lemos num dos numeros do Boletim:

Si não és um caracter resoluto,
Si temes ver claro em ti.
Si te desinteressas de tua alma e de tua vida,
Si receias o esforço,

. . . . . .

Não leias então, leitora amiga,

Este boletim da Juventude Catholica Feminina

Porque ella pede tempo
Porque ella pede generosidade
Porque ella pede heroismo!

c) O Canto occasional (por exemplo na campanha Paschoal).

d) O Canto Marcial dos diversos Regimentos em que se se divide este grande exercito pacifico que é a A. C.

"Ouçamos o canto da J.O.C.

Ser Jocista é ser apostolo exemplar,

E' o Reino de Jesus a todos propagar;

. . . . . .

Ser Jocista, afinal eu percebo, eu diviso
E' ser grande e feliz, viver num paraiso."

Examinemos o vôo em segundo lugar: Não podem ser rasteiros evidentemente, os vôos das aves que assim pensam e cantam. E' muito alto, é librando-se nos páramos das alturas, que poderemos encontral-as.

O terra-terra das preoccupações materiaes não as preoccupam. As luctas vãs para a consecução de fins puramente naturaes não as preoccupam. Muito mais alto, muitissimo mais alto sobem as aves da Acção Catholica. Ellas representam para si e para as que as quer ouvir, aquellas palavras de Sto. Estanislau Kostka: "Não nasci para as cousas da terra, mas para as do céu; para estas hei de viver, não para aquellas." As jovens da A. C. pairam, librando-se, neste vôo altissimo.

Examinemos o numero das Aves em terceiro lugar.

São numerosas as aves, as jovens da A. C.

Phenomeno particular de certas aves é voarem juntas e até algumas vezes em formação.

As Jocistas — sector importante da A. C. — vão tambem muitas vezes em formação, com seu uniforme caracteristico.

Foi até espectaculo inedito na propria Roma aquelle cortejo immenso de milhares de Jocistas Belgas e Francezas, envergando seu garrido uniforme, desfraldando seus pendões e suas bandeiras, occuparem larga extensão da Praça de São Pedro.

Examinemos a Comida, o Alimento das Aves em quarto lugar:

A predilecção das Aves, dos passaros por esta ou aquella comida era o quarto e ultimo elemento de que se serviam os sacerdotes pagãos para fazer os seus augurios. Tambem a comida, os alimentos intellectuaes e espirituaes de que se servem os membros da A. C. nos vão ajudar para a feliz inauguração que fazemos no dia de hoje. Tem elles o pabulo para a Intelligencia: nos Circulos de Estudo, onde se debatem todas as grandes questões.

Outro Alimento das Jovens da A. C. é a Acção. Ellas querem poder repetir com Jesus: Meus cibus est ut faciam voluntatem Ejus qui misit me: Minha alimentação é fazer a vontade Daquelle que me enviou para trabalhar na salvação do genero humano. As jovens da A. C. alimentam-se tambem deste manjar divino. Ellas querem tambem trabalhar na salvação do genero humano.

Fim nobilissimo porque altissimo, e altissimo porque se confunde com o proprio fim da Igreja Catholica: Ensinar, santificar e governar.

Aves de Canto decidido e corajoso,
de Vôo sublime,
de Numero consideravel,
de Alimento supersubstancial,

as Jovens da A. C. em São Paulo fazem prognosticar, com seu modo de agir, sempre pautado pelas suas Dirigentes na mais absoluta fidelidade e submissão ás decisões, ás ordens, aos desejos da Hierarchia Ecclesiastica, o mais risonho e proficuo porvir para a diffusão do Catholicismo aqui em São Paulo, em toda a nossa querida Patria e no mundo inteiro."

EVANGELHO

A Providencia

Decimo Quarto Domingo depois de Pentecostes

São Matheus, VI, 24-33

Naquelle tempo, disse Jesus aos seus discipulos: Ninguem póde servir dois senhores, porque ou ha de aborrecer a um e amar a outro, ou ha de affeiçoar-se a um e desprezar a outro. Não podeis servir a Deus e ao dinheiro. Por isso, vos digo: Não vos dê cuidado o sustento da vida nem o vestido do corpo. Pois não vale mais a vida do que o alimento, e o corpo mais do que o vestido? Olhae para as aves do ceu. Ellas não semeiam, nem ceifam, nem ajuntam nos celleiros, e vosso Pae celeste as alimenta. Não sois vós mais do que ellas? Quem dentre vós, com todos os seus cuidados, póde accrescentar um só covado á sua propria estatura. E quanto ao vestido, porque vos inquietaes? Considerae como crescem os lyrios dos campos, que não trabalham nem fiam. E, no entretanto, vos digo que nem Salomão, em todo o seu explendór se vestiu como um delles. E, si Deus assim veste uma herva do campo que hoje existe e amanhã será lançada no forno, quanto mais cuidado terá de vós, homens de pouca fé? Portanto não vos inquieteis dizendo: Que havemos de comer ou que havemos de beber, ou com que havemos de nos vestir? Porque os pagãos se preoccupam com todas estas cousas, mas vosso Pae celeste sabe que necessitaes de tudo isto. Procurae, pois, primeiro que tudo o reino de Deus e a sua justiça, e tudo isto vos será dado de accrescimo.

Na confusão da hora presente só as palavras do Divino Mestre traçam para os fieis norma segura de acção. E num momento, em que quasi todas as attenções se voltam para os bens terrenos, como conservá-los, a doutrina deste evangelho é um convite insistente para vistas mais altas, ideaes mais elevados. Nascido para o ceu, não deve o homem absorver-se com as preoccupações terrenas, mas cuidar sobretudo de assegurar o seu destino eterno. E' o que aconselha o Senhor, quando nos recommenda que busquemos antes de tudo o reino de Deus e sua justiça. O mais a Providencia nos dará segundo seu beneplacito, que é ditado sempre pelo desejo sincero e amoroso de nossa maior felicidade na gloria. Procurar o reino de Deus e sua justiça, significa primeiro observar os mandamentos realizando em si o reino de Deus, e a justiça que devemos para com o Senhor. Depois, a realização do Reino de Deus pedenos o apostolado com o qual trabalharemos para implantar sua lei divina na sociedade a que pertencemos. Praticamente filiando-se de corpo e alma á Acção Catholica.

E a proposito da efficiencia deste meio de regenerar a sociedade, em todas as circumstancias, ainda as mais difficeis, efficiencia que não póde ser substituida por nenhuma outra, temos a palavra autorizada do Santo Padre, na sua carta encyclica sobre a situação da Igreja no Mexico. Lá mesmo, onde estão os catholicos a braços com um governo marxista, recommenda o Summo Pontifice a Acção Catholica como o grande meio de regenerar a Sociedade e trazer o Mexico para Nosso Senhor Jesus Christo. "Si esta instituição, diz o Papa, educadora das consciencias e formadora de qualidades moraes fosse, de algum modo, considerada inferior a uma outra obra extrinseca, seja de que natureza fôr, assim que se tratasse de defender a necessaria liberdade religiosa e civil, commetter-se-ia um erro doloroso, porque a salvação do Mexico, como a salvação da humanidade toda reside, antes de tudo, na eterna e immutavel doutrina do Evangelho, e na pratica sincera da moral christã".

FUMANTES!

PROCUREM A TRADICIONAL

Tabacaria Felippe Caruso

— DE —

IRMÃOS CARUSO & Cia.

RUA 15 DE NOVEMBRO N.° 260

PARA ESCOLHA DE: CIGARREIRAS, CHARUTOS, CIGARROS, FUMOS PARA CACHIMBOS E CIGARROS

PITEIRAS — CACHIMBOS — BOLSAS E DEMAIS ARTIGOS

PELOS MELHORES PREÇOS DA PRAÇA!

PARA SERVIÇOS TYPOGRAPHICOS

Taes como: Theses, Livros, Folhetos, Revistas, Jornaes e quaesquer impressos em geral

Prefiram as officinas graphicas do "LEGIONARIO"

Rua Immaculada Conceição, 59 Telephone 5-1536 São Paulo

Mercearia S. Luiz

— DE —

A. ALEXANDRE SIMÕES

COMPLETO SORTIMENTO DE GENEROS ALIMENTICIOS DE 1.ª QUALIDADE, RECEBIDOS DIRECTAMENTE DOS MELHORES PRODUCTORES COM OS MELHORES PREÇOS

Entregas rapidas a domicilio. Pedidos pelo fone: 5.0320

Rua Barão de Jundiahy n.° 162

LAPA — SÃO PAULO

Critica Cinematographica da A. J. C.

Orientação moral dos espectaculos

BORBOLETA DE SALÃO

(da Paramount, com Fred Mac Murray e Madeleine Carrol)

Comedia apresentando aspectos da "alta roda" social de uma cidade norte-americana. O ambiente e o assumpto do filme são eivados de futilidade, que se accentua num casamento realizado por... capricho. Não convem por isso o filme a crianças e adolescentes. Os adultos saberão apreciar as attitudes da principal personagem e as de elementos secundarios no enredo, como uma critica á mentalidade de certos membros da alta sociedade.

Cotação: — Acceitavel para adultos.

ESTE É O ASSUCAR QUE ACONSELHAMOS PREFERIR, POR SER O MAIS ALVO, O MAIS PURO, O MAIS DOCE.

SANGUE IRLANDEZ

(da R. K. O., com Douglas Corrigan e Paul Kelli)

Todos certamente já conhecem aquella extranha aventura do ousado aviador Corrigan que, contrariando a prohibição das autoridades norte-americanas, realizou sem escalas a travessia do Atlantico entre os Estados Unidos e a Irlanda. Pois esta é a versão cinematographica dessa aventura representada pelo proprio Corrigan. Não ha inconvenientes de ordem moral, podendo ser visto por todos.

Cotação: — Acceitavel.

O HOMEM DAS CALAMIDADES

(da M. G. M., com Joe E. Brown e Leo Carrillo)

Um grupo de artistas americanos, em excursão pela America do Sul, luctando contra difficuldades economicas, e contra uma serie infindavel de contra-tempos. Ao chegar em Assumpção, capital do Paraguay, devem enfrentar um temivel grupo de bandidos. Ha tiroteios, mas nenhuma morte. A idéa de suicidio do principal personagem, tem os effeitos attenuados pelo aspecto humoristico. Algumas passagens criticaveis, principalmente os que apresentam uma bailarina, não nos permittem approvar o filme sem restricções.

Cotação: — Acceitavel para adultos.

PECCADORAS DA TUNISIA

(da Astra Film, com Viviane Romance)

Um romance agitado, que começa na Tunisia e termina em Paris. A apresentação de ambientes, scenas e attitudes condemnaveis, além de um suicidio e outras falhas na parte moral, torna o filme prejudicial a todo o publico.

Cotação: — Máu.

O EUNUCHO DE STAMBUL

(da Broadway Programma, com Valerie Hobson e Frank Vosper)

Um grande movimento revolucionario secreto ameaça a cidade asiatica; um deposito commercial serve de esconderijo para as munições. Em torno disso se desenvolve o filme. Ha algumas scenas passiveis de censura, bem como passagens emotivas de assassinatos a sangue frio e luctas violentas. Não convem a crianças e adolescentes.

Cotação: — Acceitavel para adultos.

ALIBI NUPCIAL

(da Columbia, com Ida Lupino e Warren William)

Filme policial, apresentando os roubos de uma quadrilha de ladrões, que procura culpar um ex-arrombador de cofres. As precocidades de uma menina de instincto policial aguçado, e as varias scenas de luctas dos meliantes, tornam o filme inconveniente a crianças e adolescentes.

Cotação: — Acceitavel para adultos.

UMA CIDADE QUE SURGE

(da Warner Bros., com Errol Flynn e Olivia de Havilland)

A effervescencia do Oeste americano, na época da sua colonização, após a guerra civil. Nas cidades que surgem, repletas de aventureiros, não ha nem lei nem ordem. A normalização de uma dellas, é o thema deste filme, que apresenta como inconvenientes: luctas, tiroteios, assassinatos, scenas de bares, pelos quaes não deve ser visto por crianças e adolescentes.

Cotação: — Acceitavel para adultos.

●

Ouça toda a quarta-feira, ás 12 horas e 10 minutos, na Radio Excelsior, (1.100 kilocyclos, o programma da A.J.C. que divulga a cotação dos filmes da semana.

Qualquer informação sobre a cotação de filmes póde ser pedida á A.J.C. pelo telephone 2-2528, das 14 ás 18 horas.

FILMES QUE SERÃO APRECIADOS NA PROXIMA SEMANA

JUAREZ — Acceitavel pela "Legião da Decencia" e "El Pueblo".

MEU BEM AMADO — Restricto pela "Central Catholique", de Paris.

Indicador Commercial

ACCESSORIOS p| automoveis

O MELHOR SORTIMENTO
Importação Directa
ISNARD & CIA.

AVIAMENTOS p| alfaiates

STOCK COMPLETO
Consultem a
CASA ALBERTO
LARGO S. BENTO N.° 10

BICYCLETAS

TODOS OS PREÇOS
TODAS AS MARCAS
ISNARD & CIA.

BRINS

SORTIMENTO VARIADISSIMO
Importação Directa
CASA ALBERTO
LARGO S. BENTO N.° 10

CASIMIRAS

Aurora — Printex — Piritub
Nacionaes e Extrangeiras
CASA ALBERTO
LARGO S. BENTO N.° 10

Noticiario da semana

Açougue Bella Cintra
de
Crea Gilberto
Rua Augusta, 713
Phone: 4-3630

Representação Argentina nas festas do dia 7

Deverão chegar á Guanabara no dia 5 os couraçados "Rivadavia" e "Moreno", conduzindo 250 cadetes do Collegio Militar Argentino, em retribuição á visita dos cadetes brasileiros.

Viaja tambem uma delegação militar, chefiada pelo general Guilherme Mohr, inspector geral do Exercito.

Dia 28 chegaram ao Rio de Janeiro dois aviões argentinos construidos na fabrica de Cordoba, e que a Aeronautica Argentina resolveu offerecer ao Brasil, por occasião dos festejos da Independencia, em retribuição aos dois aviões "Muniz-9", offertados em 9 de Julho pelo Brasil á Argentina. Ao descerem no Campo dos Affonsos os aviadores argentinos foram recebidos carinhosamente pelos aviadores brasileiros, sendo aguardados pelo general Isauro Reguera, director da Aeronautica do Exercito, e numerosos officiaes aviadores.

Noticias Militares

Em virtude da situação internacional o general Góes Monteiro resolveu adiar "sine die" sua annunciada viagem á Europa, marcada para o dia 29, pelo Neptunia, que ficou retido em Montevidéo.

Por decreto foi designado o general Francisco José Pinto para exercer, interinamente, o cargo de chefe do Estado Maior do Exercito, tendo assumido o exercicio do cargo dia 26.

Nesse dia realizou-se o banquete de despedida offerecido pelo embaixador italiano ao general Góes Monteiro.

✠ **Regressou da Europa**, onde cursou a Escola Superior de Guerra da França, o tenente-coronel João Baptista Teixeira Lott.

lançamento da pedra fundamental do hospital para tuberculosos "Getulio Vargas", tendo o sr. presidente, falando após o sr. secretario da educação e o director do departamento nacional de saude, declinado da denominação do hospital.

Daquelle local s. excia., seguiu para as margens do Tieté, onde viu bater a primeira estaca da ponte das bandeiras, após o que pronunciou um discurso.

A's 13 horas realisou-se o almoço nos Campos Elyseos, e ás 16 horas a inauguração do novo edificio da Caixa Economica Federal, sendo saudado pelo seu presidente, Dr. Samuel Ribeiro, a quem respondeu. Seguiu-se a visita ás amplas dependencias, percorridas demoradamente.

Da Caixa Economica a comitiva presidencial seguiu para o Ypiranga, onde inaugurou a "Sala Almeida Junior" do Museu Paulista. Por essa occasião o Dr. Affonso Taunay, seu director, saudou o sr. presidente.

Após percorrer alguns bairros da cidade de automovel o presidente da republica dirigiu-se para a residencia do Dr. Samuel Ribeiro, onde jantou.

No dia 30, ás 9 horas, a comitiva regressou para o Rio de Janeiro, tambem por via aerea.

Administração gaucha

Regressou para Pôrto Alegre, por via aerea, o Cel. Cordeiro de Faria, interventor federal no Rio Grande do Sul.

O Cel. Cordeiro de Faria esteve no Rio de Janeiro pleiteando varias medidas para defesa do trigo produzido pelo Estado, bem como tratando de questões relacionadas com o porto de Pelotas.

Em declarações á imprensa disse que o Codigo dos interventores vae sendo gradativamente applicado, havendo pontos ainda a solucionar, que necessitam modificações. De accordo com as necessidades, accrescentou, tudo ficará perfeitamente resolvido.

OS MELHORES PREÇOS
E A MELHOR QUALIDADE
Generos alimenticios, Vinhos, Frios, Fructas...
Biscoutos
EMPORIO MONTENEGRO
RUA AUGUSTA, 1.559 (Esq. R. Luiz Coelho) — Phone 7-0035
MERCEARIA AVENIDA
AV. BRIG. LUIZ ANTONIO, 2.008 — (Em frente á Igreja Immaculada Conceição) — PHONE 7-5453
distribuidores da
MANTEIGA "BANDEIRANTE"
(A nata das mantcigas)

✠ **Regressou da Ilha Grande** os navios da esquadra, que se achavam alli, em manobras.

✠ **O embaixador de Portugal** transmittiu ao General Góes Monteiro o convite para visitar aquelle paiz, em sua proxima viagem á Europa.

✠ **O tenente-coronel Ivan Carpentier Ferreira**, fez entrega ao general Mendonça Lima do ante projecto da fabrica de aviões de Lagoa Santa.

✠ **Regressou pelo "Itahité"** o general Mario Pinto Guedes, que se mostrou encantado com as homenagens recebidas no Paraguay, verdadeiras provas de sympathia á Missão Militar Brasileira.

Visita do presidente a São Paulo

O sr. presidente da republica realizou dia 29 sua annunciada viagem a esta capital. Viajando por via aerea, desembarcou ás 11 horas em Congonhas sendo recebido por altas autoridades, prestando-lhe continencia o Batalhão de Guardas.

S. Excia. seguiu em carro do Estado, acompanhado por longo cortejo, para o bairro do Mandaqui, onde assistiu a cerimonia do

Repercussões da crise nos navios em viagem

Os passageiros do "Highland Monarch", chegados ao Rio, informam ter havido alarme a bordo em virtude das medidas de precaução tomadas, quando durante um baile veiu ordem para se apagarem tôdas as luzes, que foram substituidas por outras azues e verde-escuro. Todas as vigias, portas e janellas foram protegidas com tamponamentos de lona, e foram prohibidas as transmissões de radiogrammas.

O navio allemão "Antonio Delfino", procedente da Europa, realizou demorada viagem por se ter desviado da rota. O nome do navio estava apagado.

O Cap Norte, chegado do sul, permaneceu no porto, adiando a partida.

Era esperado a 28, em Santos, o transatlantico "Neptunia", que entretanto ficou retido em Montevidéo, por ordem da companhia a que pertence.

Ao largo de Recife ha varios navios cargueiros allemães aguardando ordens, não querendo pagar as despesas de atracação e praticagem sem saberem se vão carregar.

BRASIL

O vapor "Inn", allemão, partiu apressadamente de Belem para Hamburgo, abarrotado de mercadorias.

O cruzador "Ajax" levantou ferros inesperadamente dia 26, ás 22 horas, quando a officialidade, em gande gala, se preparava para comparecer a uma festa em sua honra. Dia 29 o cruzador regressou ao porto.

Regulamentação da profissão dos empregados domesticos

A Commissão de Legislação Social approvou o projecto de regulamentação dos domesticos, de accordo com os desejos do empregado e do empregador, sendo o estatuido, em resumo o seguinte:

São deveres do empregador tratar com urbanidade o empregado, respeitando-lhe a honra e integridade physica. Compete ao empregado prestar obediencia e respeito ao empregador, sua familia e pessoas eventualmente sob o mesmo tecto, desobrigando-se dos seus serviços com diligencia, honestidade e boa vontade e pagando os damnos pecuniarios causados por sua incuria.

A falta de qualquer dessas obrigações dará motivo á dispensa immediata, sujeito ás penalidades. Não haverá ferias nem indemnisações dos accidentes do trabalho para os domesticos. Haverá multas de 20$000 a 200$000, e o dobro nas reincidencias, pagas em sello, segundo regulamento.

Dentro de 90 dias o Ministerio do Trabalho, em collaboração com o Ministerio da Justiça, regulamentará a profissão dos domesticos.

Notas Economicas e Commerciaes

A producção do trigo, este anno, será muito superior á dos annos anteriores. Os productores gauchos esperam abastecer o mercado interno. No Paraná a producção é calculada em 10 mezes de 1938. Com 30 % de mandioca no pão mixto, e uma producção de 300.000 toneladas de trigo, ficará reduzida de 60 % a importação do trigo, que era de mais de um milhão de toneladas.

✠ **O salario minimo no Ceará** foi fixado em 160$000 para a Capital e 110$000 para o interior, segundo communicação da commissão competente daquelle Estado.

✠ **A importação do café** pela Suecia subiu, de 1937 para 1938, de mais de 5 milhões de kilos — 52.700.000 contra 47.300.000. O valor dessa importação, no entanto, foi em 1937 de 45 milhões de coroas, aproximadamente, e em 1938 de 42,5 milhões de coroas.

✠ **Foi concedida classificação especial** no trafego aos cafés destinados á fabricação de oleo e torta.

Dr. Durval Prado
Oculista
R. Sen. P. Egydio, 15 - S. 513|14 — 14 a 17 horas
Telephone 2-7313

7 Noticias do Brasil

1. **APOIO** — O presidente da Republica hypothecou todo apoio ao appello em prol da paz, feito pelo Rei Leopoldo, da Belgica, em nome das nações do grupo de Oslo.

2. **FALSO** — O ministro do exterior desmentiu as noticias sobre uma alliança das nações americanas em face dos acontecimentos europeus.

3. **CONSELHO** — Foram nomeados para o Conselho technico administrativo da Escola Polytechnica os professores Alcides Barbosa, Anhaia Mello e Mario Whately.

4. **CONGRESSO** — Installou-se solemnemente, dia 25, no Rio de Janeiro, o Congresso dos Gymnasianos Catholicos, que foi abençoado, em nome do sr. Cardeal D. Sebastião Leme, pelo Exmo. Sr. D. Benedicto de Souza.

5. **ALMOÇO** — O sr. Interventor Federal offereceu no Palacio dos Campos Elyseos um almoço aos desembargadores do Tribunal de Appellação do Estado sendo saudado pelo Sr. Achilles Ribeiro, presidente daquelle Tribunal, a quem respondeu.

6. **REPRESENTAÇÃO** — O sr. prefeito do Districto Federal designou, para representar a Prefeitura no III.º Congresso Eucharistico Nacional, o presidente do Tibunal de Contas, Revmo. Conego Olympio de Mello.

7. **CONFERENCISTA** — Chegou ao Rio de Janeiro o professor Francisco Orestano, membro da Real Academia da Italia, que vae realizar uma serie de conferencias, devendo vir tambem a esta capital.

HOMEOPATHIA

PEÇA GUIA GRATIS A' CAIXA POSTAL 4271
SÃO PAULO

EXTERIOR

A Guerra Européa

Os acontecimentos se precipitaram, durante a semana, na Europa.

A Inglaterra assignou com a Polonia um pacto reforçando outro já existente entre as duas nações. A imprensa européa, mórmente a allemã e a poloneza têm se caracterizado pela violencia de seus editoriaes.

O embaixador Neville Henderson, representante da Grã-Bretanha na Allemanha, foi portador duma nota do sr. Hitler ao governo de Sua Majestade. Sem que fosse dado a publicidade, sabe-se que na referida nota, o fuehrer aponta os meios para se resolver pacificamente a actual crise. Pelo mesmo avião que o conduziu a Londres, o sr. Henderson regressou á capital germanica, levando a resposta ingleza. Esta, que tambem não veiu a publico, apesar da enorme curiosidade popular, parece ter affirmado os pontos de vista da Inglaterra, sem comtudo fechar as portas á novas negociações. E' o que se deprehende da noticia, segundo a qual o sr. Hitler entregou terça-feira outra nota, contendo observações em torno da resposta ingleza.

Emquanto este duello epistolar se trava entre os dois grandes paizes, as pequenas nações, entre as quaes Hollanda, Belgica, Suissa, affirmam sua estricta neutralidade no caso germano-polonez.

O rei Leopoldo da Belgica e a rainha Guilhermina da Hollanda offereceram seus prestimos no que puder ser util á causa da paz. Apoiam estes esforços de mediação, a França e a Polonia.

Os preparativos militares se activaram em todas as nações directa ou indirectamente envolvidas no caso.

Dia 1.º o Reich iniciou as hostilidades. O sr. Forster proclamou a Anschluss de Dantzig, que foi acceita por Hitler. As tropas allemãs invadiram a Polonia, bombardeando Varsovia. A França e a Inglaterra confirmaram sua garantia á Polonia.

Mobilização geral na Polonia

A Polonia, que havia de algum tempo para cá, mobilizado parcialmente as suas forças, decretou na tarde do dia 30, a mobilização geral. Todos os homens de menos de 40 annos se apresentaram aos corpos do exercito no dia 31.

Com esta mobilização, eleva-se a 2 milhões o effectivo do exercito polonez.

Justificando a mobilização, a Polonia allega motivos de ordem preventiva. Julga-se que a defesa polonesa foi tomada depois da occupação por tropas allemãs de toda a Slovaquia.

A Allemanha vê na resolução do governo de Varsovia motivos provocadores e crê que sua attitude se fundamenta no accordo anglo-polonez.

Instituido na Allemanha o Conselho de Defesa Nacional

Foi instituido na Allemanha no dia 30, um Conselho de Defesa Nacional. E' o seguinte o texto que creou o novo orgão do governo: "Emquanto perdurar a tensão internacional actual e com o fim de lograr a unidade na direcção suprema da administração e da economia resolvi ordenar:

Art. 1.º — Fica creado o Conselho para a Defesa Nacional, constituido em caracter permanente como Conselho de Ministros para a Defesa Nacional. Ao novo Conselho pertencem como membros natos: o marechal Goering como presidente; o lugar tenente do fuehrer, ministro Rudolf Hess; o Commissario Geral da Administração Publica, ministro do Interior, Frick; Commissario Geral para a Economia e ministro da Economia, Funk; chefe do exercito allemão, general Keitel. O presidente do novo organismo estará autorizado a assistir todas as deliberações com os outros membros do Conselho de Defesa e outras personalidades.

Art. 2.º — O Conselho de Defesa Nacional poderá baixar decretos, revestidos com força de lei.

Art. 3.º — Permanecem inctactas as attribuições concedidas ao marechal Goering, como Commissario do plano Quadrienal.

Art. 4.º — A secretaria do novo organismo estará a cargo do chefe da chancellaria.

Art. 5.º — Esta ordem entrará em vigor até que seja por mim derogada."

Assignam o presente decreto, os srs. Hitler, Goering e Lammers.

Prohibida a venda de café na Italia

O governo italiano acaba de tomar medidas, visando a prohibição da venda do café aos bars, restaurantes e particulares. Esta resolução, que começará a produzir seus effeitos no 1.º dia de Setembro, ao que parece, visa armazenar o producto, para abastecer o exercito em qualquer eventualidade.

Todo commerciante que tiver mais de 20 kilos da rubiacea, deverá fazer uma notificação ao governo. As autoridades militares estão encarregadas de controllar a distribuição do café ao exercito e ás repartições publicas.

Emporio, Padaria e Confeitaria Paraná
Generos alimenticios, pães e biscoutos de todas as qualidades - Aprompta-se encommendas para casamentos, baptisados, "soirées", etc.
AVENIDA BRIGADEIRO LUIZ ANTONIO N.º 1197
PHONE: 7-0553

3 Noticias do Mundo

1. **ITALIA** — Respondendo dia 30, á mensagem do presidente Roosevelt, assim se expressou S. M. Victor Manuel III da Italia:

"Agradeço o interesse de v. excia. e dei conhecimento de vossa mensagem ao meu governo. Como todo mundo sabe, tudo fizemos e tudo faremos para conseguir uma paz baseada na justiça."

2. **FRANÇA** — Milhares de crianças das escolas primarias têm abandonado diariamente a capital franceza, dirigindo-se para o campo e para cidades menos visadas em caso de bombardeio aereo.

3. **ESTADOS UNIDOS** — As autoridades alfandegarias impediram que o paquete allemão "Bremen" deixasse o porto de Nova York. O facto prende-se ás suspeitas de que o referido transatlantico está sendo utilizado num contrabando de canhões para a Allemanha.

As autoridades allemãs protestaram contra o occorrido.

Escola de Enfermeiras

Annexa á Escola Paulista de Medicina, acaba de ser installada a Escola de Enfermeiras do Hospital São Paulo, conforme as exigencias legaes e orientada de accordo com a Escola-Padrão.

O Hospital São Paulo é centro de aprendizado para estudantes de medicina, achando-se apparelhado para estudos scientificos e provido de laboratorios de pesquisas e experimentações.

A instrucção theorica será ministrada pelos professores da Escola Paulista de Medicina que orientarão a parte pratica. Esta comprehenderá uma parte technica inicial que antecederá a entrada das alumnas nas enfermarias feita em sala de demonstrações devidamente equipadas, e outra de formação pratica realizada nos differentes serviços clinicos da E.P.M. em connexão com o curso theorico e ministradas pelas Monitoras enfermeiras do Instituto das Franciscanas Missionarias de Maria.

Para cumprir, plenamente a tarefa de enfermeira, tarefa ardua e delicada, é preciso um preparo intelligente, assim como cultura das disposições naturaes e um certo desenvolvimento intellectual.

Em que consiste a tarefa da enfermeira?

1.º) assistencia intima e continua perto do doente;

2.º) collaboração intelligente, docil, para com o corpo clinico.

Nenhum ramo leigo da actividade moderna apresenta melhor carreira; os serviços de hygiene com as ramificações multiplas dão á mulher um desempenho social importante, offerecendo-lhe um campo de acção precisamente feminino.

No Brasil faltam milhares de enfermeiras hospitalares, de hygiene e puericultura; poucas são ainda as assistentes sociaes e assistentes escolares.

A organização do trabalho assistencial exigirá novos elementos.

O paiz reclama trabalhadoras sociaes:

1.º) para a assistencia hospitalar;

2.º) para defender os interesses da familia e auxiliar a mãe no lar;

3.º) para luctar contra a mortalidade e proteger a vida infantil;

4.º) para a applicação da prophilaxia contra os flagellos sociaes.

O que é necessario?

Bôa saude, solido equilibrio mental, espirito de dedicação, alegria e coragem.

O que a Escola de Enfermeiras do Hospital São Paulo lhe offerece?

Uma educação profissional e moral completa, preparando-a para a tarefa familiar, si quizer constituir um lar, ou para a vida profissional almejada. Desempenho magnanimo e vida feliz.

"NOSSO PÃO"

A casa preferida pelas melhores familias de São Paulo

PÃO — DOCES — BISCOITOS — MASSAS

Largo do Arouche, 51 — Fones: 4-3228 - 4-3737

Praça Marechal Deodoro N.º 426 — Fone 5-4229

Federação Mariana Feminina

ALMIR

Tocante episodio da Grande Guerra

O facto que vamos narrar, occorreu em Novembro de 1915, no Tirol, em uma aldeia chamada Torcegno.

A lucta com a Austria estava no seu auge.

A artilharia explodia em toda a extensão do valle. De um lado e doutro choviam granadas e obuzes.

Torcegno, entre as duas linhas inimigas, vivia horas angustiosas. Só ficaram velhos, senhoras e crianças. Os moços e os validos todos combatiam.

O unico consolo da população era a Igreja, onde todos se reuniam e oravam com fervor. Mas, tambem esta, se achava exposta ao fogo nutrido pelos canhões. Um dos sacerdotes havia sido preso pelos austriacos. O outro temia sel-o a cada momento.

Para que o Santissimo Sacramento não recebesse ultrage, nem dos homens, nem do fogo, escolheu o Padre, entre os meninos, o mais innocente e piedoso — Almir Faccenda, de 7 annos e instruiu-o no modo de guardar a Eucharistia.

Aconteceu logo, o que se temia. Foi preso o sacerdote. Almir é quem o substitue na guarda e na distribuição da Eucharistia.

Certa manhã, o canhoneio é mais intenso. A Igreja está ameaçada. Urge salvar o Sacrario. Todos se reunem nella e oram. Almir, com uma alvazinha branca, cingida de uma faixa azul sóbe á mesa do altar, ajoelha-se, abre o Sacrario, toma o ciborio, desce e distribue a communhão ao povo, que assiste, chorando, a essa nova cerimonia.

Quadro impressionante aos olhos humanos! Porém, mais impressionante seria contemplar-se o mysterio occulto que na criança se opera. Ao contacto da Santa Hostia, Jesus sagra o seu pequeno ministro, dando-lhe a vocação sacerdotal.

Finda-se a guerra. Não se finda, porém, o trabalho divino no coração de Almir. Pede para ser recebido entre os Josefinos de Asti. Estuda em Roma, no Angelico. Seu peito transforma-se em chamma de apostolado.

Dezoito annos depois, Almir é sacerdote. Volta á sua aldeia natal, onde celebra sua primeira Missa, no mesmo altar em que subira pequenino, com o auxilio dos circumstantes. Consagra no mesmo ciborio em que distribuira a Sagrada Communhão. Muitas das pessoas que se apresentam á Santa Mesa, presenciaram a commovente scena do tempo da guerra e das mãos do pequenino Almir tinham recebido Jesus Hostia, naquella manhã angustiosa.

O parocho, agora, é o mesmo sacerdote que escolheu Almir para guarda do Tabernaculo. Depois da Missa, offerecem-lhe um album com os nomes de todas as pessoas que haviam commungado de suas mãos innocentes, quando era criança.

Traço delicadissimo da Providencia em seus designios de predilecção. Mas, predilecção merecida pela piedade sincera duma população rural, cheia de verdadeira fé.

Concentração Mariana em Ypameri, no Estado de Goyaz

Realizou-se dia 15 do mez p. p., uma grande concentração Mariana na cidade de Ypameri, sob os auspicios de S. Excia. Revma. D. Emmanuel Gomes de Oliveira, Arcebispo de Goyaz, e sobre a direcção do Revmo. Pe. Martinho Remis, Director da Congregação Mariana de Ypameri.

O movimento mariano, que vem progredindo rapidamente no Estado de Goyaz, tem em Ypameri um dos seus mais fervorosos nucleos. Nessa cidade é digno de encomios o trabalho das Missionarias de Jesus Crucificado, que muito contribuem para a formação e desenvolvimento de Congregações em Ypameri, especialmente entre os militares.

RECOLHIMENTO PARA FILHAS DE MARIA

Realiza-se hoje (3), no Collegio Assumpção, o Dia de Recolhimento mensal para Filhas de Maria, prégado pelo Revmo. Frei Boaventura, da Ordem Dominicana.

Alfaiataria "Esperança"

TERNOS em Casemiras nacionaes e extrangeiras elegantemente executados sob medida em

10 PRESTAÇÕES sem alteração de preço

R. da Consolação, 156 - Phone 4-7034 — S. PAULO

ZENITH — LONG DISTANCE — RADIO

APRESENTA AGORA "O INVENCIVEL"

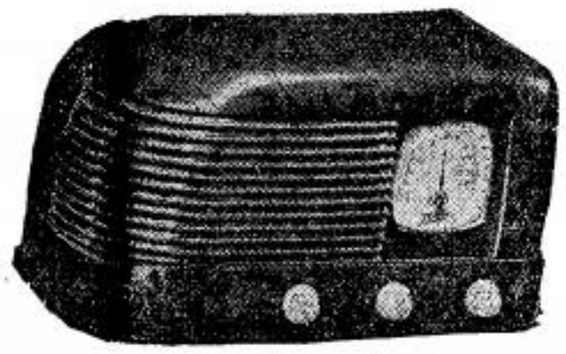

5 VALVULAS ONDAS CURTAS E LONGAS.
UM RADIO DE LONGO ALCANCE
AO ALCANCE DE TODOS.

Peçam demonstrações sem compromisso a

AMERICO NICOLATTI

Praça Ramos de Azevedo n.º 18 — 1.º andar

Telephone: 4-4423

AO DRAGÃO DE INDIANOPOLIS

Sob a gerencia de ERNESTO CINQUETTI

V. S. deseja ser bem servido? Procure conhecer a nossa casa, onde V. S. encontrará artigos domesticos, artigos para presentes, materiaes para construcções e artigos para pintores. O mais barateiro do bairro.

Av. Cons. Rodrigues Alves, 310-B — INDIANOPOLIS

Festividades de Nossa Senhora da Salette

Vem se realizando desde ante-hontem, na parochia de Sant'Anna, as festividades em louvor a Nossa Senhora da Salette, tendo prégado naquelle dia o Revmo. Pe. José, Passionista, que pregará hoje, tambem, logo após o terço, ás 17 e 30 horas.

Dia 15, iniciar-se-á uma novena solemne a Nossa Senhora da Salette com sermão, todos os dias, pelo Revmo. Pe. Olegario Barata, DD. Auxiliar da Parochia da Consolação. No dia 19 o sermão será pregado pelo Revmo. Mons. Dr. Francisco Bastos e no dia 24, encerrando a novena, o Revmo. Pe. José, Passionista. Nessa mesma data sahirá uma procissão com a imagem de N.ª S.ª da Salette e os andores de N.ª S.ª Apparecida, das Graças e da Penha. A procissão percorrerá as ruas Voluntarios da Patria, Conselheiro Saraiva, Zuquim, Alferes, Magalhães e voltará pela rua Voluntarios da Patria.

A estas festividades o Reverendissimo Pe. Vigario da Parochia de Sant'Anna e os Missionarios da gloriosa N.ª S.ª da Salette, Reconciliadora dos peccadores, pedem o comparecimento de todos.

Casa Santo Antonio

— DE —

HENRIQUE HEINS

LIVRARIA CATHOLICA

— Grande sortimento de artigos religiosos em geral —

Fabrica de imagens — Officina de paramentos e estandartes

Rua Quintino Bocayuva, 76-A — C. Postal 2906

SÃO PAULO

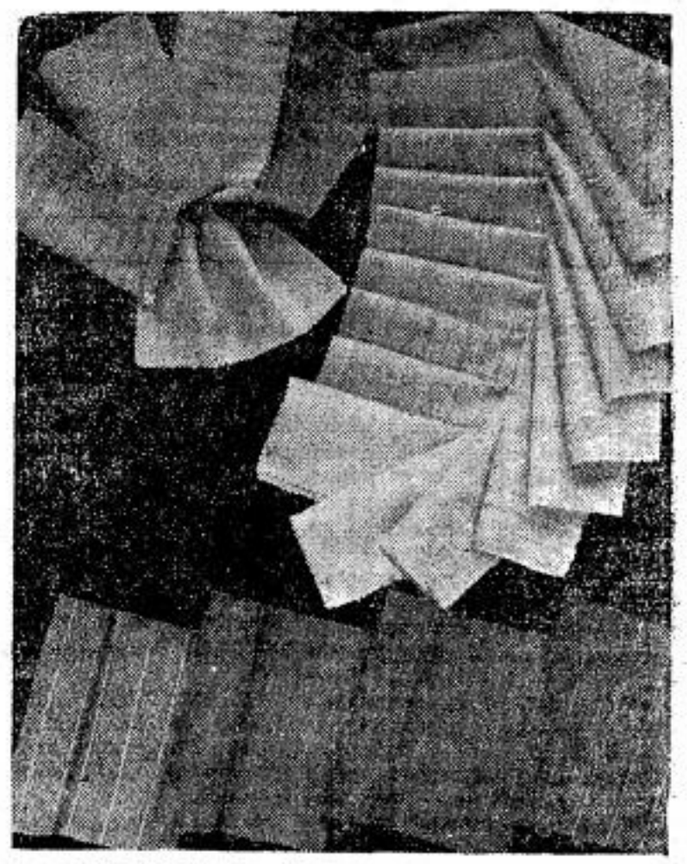

CASIMIRAS, BRINS E LINHOS nos mais modernos padrões V. S. encontrará na

Casa Alberto

LARGO S. BENTO N.º 10 — Phone 2-2336 — SÃO PAULO

RUA FREI GASPAR N.º 39 — Phone 4-476 — SANTOS

Indicador Profissional

ADVOGADOS

Dr. Vicente Melillo
Praça da Sé N.º 3 — 2.º andar — Sala 13

DR. PAULO MORETZSOHN DE CASTRO
R. da Quitanda, 139 — 2.º andar
Phone 2-6769 — S. PAULO

Dr. Plinio Corrêa de Oliveira
Rua Quintino Bocayuva N.º 54 — 2.º — Sala 323 — Tel. 2-7276.

Dr. Milton de Souza Meirelles
Rua Quintino Bocayuva N.º 54 — 2.º — Sala 319 — Tel. 2-0035.

Joaquim P. Dutra da Silva
Rua Benjamin Constant N.º 23 — 4.º andar — Sala 38 — Phone: 2-1986

DR. FRANCISCO P. REIMÃO HELLMEISTER
R. São Bento, 224 - 1.º andar - n. 3 - Phone 2-7299 - S. PAULO

DR. CARLOS MORAES DE ANDRADE
Rua Benjamin Constant, 23 — 4.º andar - sala 38 - Phone 2-1986 — S. PAULO

ENGENHEIROS

AMADOR CINTRA DO PRADO
Engenheiro Architecto
Architectura religiosa, collegios, residencias collectivas.
Rua Libero Badaró N.º 641 — SÃO PAULO

DENTISTAS

JOAQUIM SERRA
Cirurgião-Dentista
Especialista em Dentaduras
R. Manoel Dutra, 105 - Phone, 7-5969 — São Paulo

DR. VICENTE BALZANO
Raios X - Cirurgia - Diathermia — Vitalidade Pulpar
Rua da Liberdade, 512 - Sobr. Telephone 2-1346 — S. PAULO

Arnaldo Bartholomeu
Cirurgião-Dentista
RADIOLOGISTA
Pela Escola de Pharmacia e Odontologia de S. Paulo
Clinica dentaria em geral
Raios X - Diathermia - Infra-Vermelho - Coagulação - Transilluminação - Vitalidade pulpar, etc. - Trabalhos por cartão, hora ou orçamentos
RUA MARTIM FRANCISCO, 97
TELEPH. 5-5476 — S. PAULO

DR. CARLINO DE CASTRO
Pelo curso de doutorado da Faculdade de Pharm. e Odont. de S. Paulo — Cirurgião Dentista diplomado em 1914 — Ex-dentista do Lyceu Coração de Jesus. Especialidades: Pivots, Coroas, Pontes, Dentaduras anatomicas e sem abobada palatina. — Consultas: Das 8 ás 12 e das 14 ás 19 horas — Cons. Rua Direita, 64, 2.º andar, s. 7-7 A. Res.: Al. Barão de Piracicaba 499-S. Paulo

MEDICOS

CLINICA GERAL

CLINICA GERAL
Dr. Celestino Bourroul
Residencia: Largo S. Paulo, 8 — Telephone: 2-2622
Cons.: R. Quintino Bocayuva, 36 — Das 3 ás 5 horas.

MOLESTIAS DO APPARELHO DIGESTIVO

DR. MARCOS VINICIO MOREIRA
Molestias do App. Digestivo e ano-rectaes. Hemorrhoides, fissuras, etc. — R. Xavier Toledo, 38. 4.º andar — Res. 5-3332. S. PAULO

MOLESTIAS DAS CRIANÇAS

DR. RENATO L. MORAES
Molestias das crianças
Cons.: R. Libero Badaró, 488 — Das 2 as 4 horas
Res.: Rua Tamandaré n.º 977
Phone 7-3128 — S. PAULO

GYNECOLOGIA

Dr. Barbosa de Barros
Cirurgia, molestias de senhoras,
Cons.: Rua Sen. Feijó, 205 - II.º
Predio Itaquerê — Phone 2-2741
Resid.: Rua Alfredo Ellis N.º 301 — Phone 7-1268
Cons.: das 10-11 e das 14 ás 17. Sabbados, 10-11.

Lêr e propagar o

LEGIONARIO

E' DEVER DE TODOS OS CATHOLICOS

HOMEOPATHIA

DR. REZENDE FILHO.
Ex-Assistente do Dr. Murtinho Nobre
Cons.: Rua Senador Feijó, 205 — 7.º andar — Phone 2-0839 — Das 15 ás 18 horas.
Resid.: Rua Castro Alves, 397 — Phone 7-8167

PROFESSORES

PROF. JOÃO TRIVINO MOLINA
pela Univerridade de S. Paulo. Aulas particulares de: Mathematica, Physica-Chimica, H. Natural, Musica e demais materias do Curso Gymnasial.
AVENIDA RANGEL PESTANA N.º 257-Phone 2-5402-S. PAULO

LEGIONARIO

Christus heri et hodie ipse et in saecula (Hebr. XIII-8)

Anno XII | São Paulo, 3 de Setembro de 1939 | Num. 364

Nota Internacional

GUERRA

Deney Sales

Em vão se esperou que as negociações entaboladas entre a Inglaterra e o Reich, a mediação dos paizes neutros, a reluctancia da Italia conseguissem evitar a guerra.

Insuflado pelo apoio de Moscou, com a assignatura do pacto teuto-russo, e sua ratificação quinta-feira, o fuehrer lançou-se á aventura.

Apesar das noticias do inicio das hostilidades, a França e a Inglaterra confirmaram as garantias dadas á Polonia.

Por outro lado, Hitler dispensou o apoio militar da Italia.

Tudo leva a crer que a guerra foi resolvida não por um simples pacto de não aggressão, mas por um accordo secreto entre a Russia e o Reich, do qual deva resultar provavelmente o retalhamento da Polonia.

Assim, parecem difinir-se as posições como sempre se apresentaram aos que souberam vêr: a estreita proximidade ideologica entre o nazismo e o communismo traduzida em uma alliança militar positiva contra a civilização e a paz.

E' a guerra, que se inicia, com todo o seu hediondo cortejo de morte, de miseria e de soffrimentos, para tentar impor á Europa um senhor que é a antithese da civilização catholica, e o producto de uma serie secular de erros, concretizando o erro contra a Verdade.

Casa Renato
A SUA TAPEÇARIA

O MAIOR SORTIMENTO DA PRAÇA EM ARTIGOS DE SUA ESPECIALIDADE

Reps, Etamines, Velludos, Marquizettes, Gobelins, Passadeiras, Tapetes, etc.

ANTES DE ORNAMENTAR A SUA CASA, PEÇA UM ORÇAMENTO SEM COMPROMISSO

R. Sebastião Pereira, 20 - Tel. 5-3409

Tambem no Uruguay a pornographia é um problema

Verdadeiro cancro social, que fulmina e aniquilla a consciencia humana, a pornographia está, actualmente, sendo combatida no Uruguay em todas as suas modalidades.

Na Argentina, "El Pueblo", em conciso editorial, já demonstrára uma das formas de corrupção desse problema social: é a pornographia "elegante", que se apresenta com certa coloração espiritual, apparentando cultura e pretendendo atrevidamente passar por arte. Ninguem desconhece tal fonte de contaminação decrepita; facilmente ella é constatada, ainda que surgindo revestida por aquellas qualidades.

Mas, o que irrita o bom senso é que os propagadores e disseminadores desse mal, agem com uma tactica deveras assombrosa. Nas livrarias — fontes de taes males, essas pornographias são vendidas a preços irrisorios. Um menor, que carece de reflexão solida, facilmente se deixa contaminar por essa depravação do que contraindo um outro vicio, como o de fumar ou o do alcool.

"El Bien Público", diario catholico de Montevideo, integrou-se plenamente na campanha que o "El Pueblo" vem movendo.

De todos é conhecido que o combate a esse problema constitue um dever social — uma sã medida policial, sem dizer que é tambem uma acção de cultura, cujo beneficio só póde redundar em lucro para a Patria.

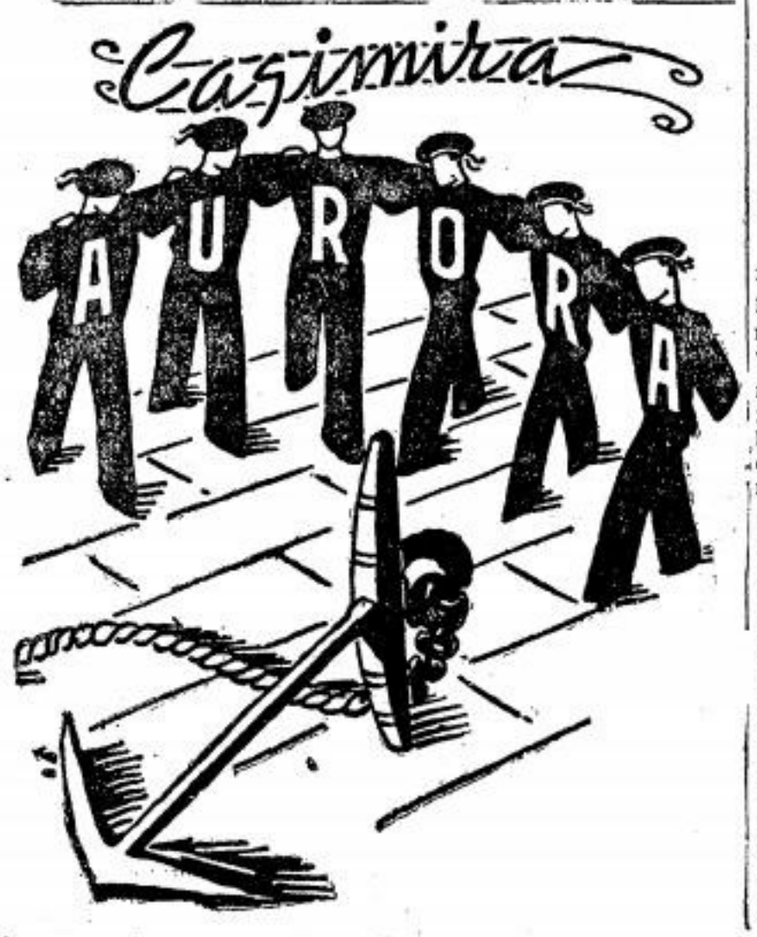

Em 1942 será realizada, no Vaticano, a 2.a exposição de arte missionaria

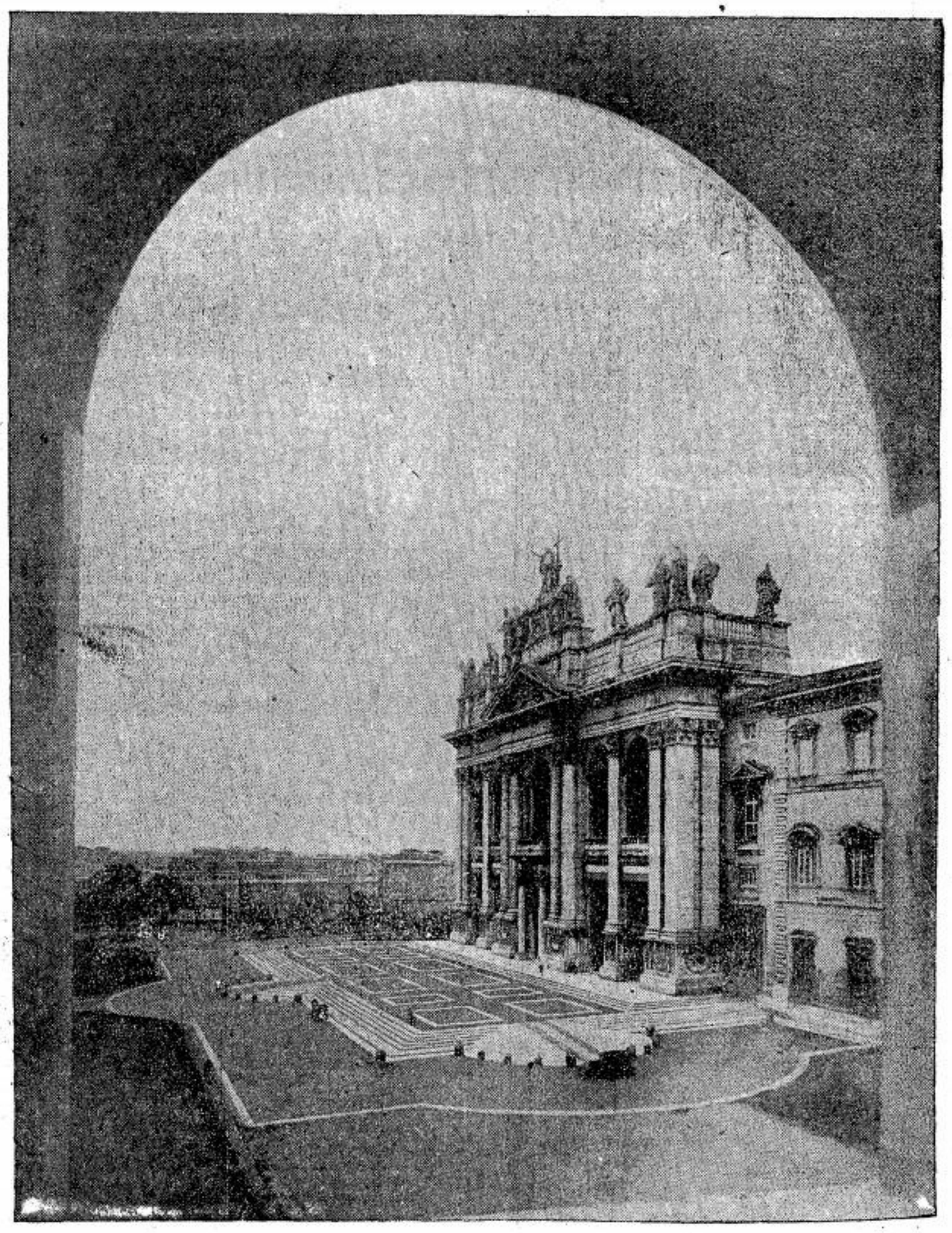

O Palacio de Latrão, séde do Museu Missionario, fundado por S. S. Pio XI, annexo á Igreja, que vemos no cliché, é um raio de luz que, nesta hora de guerra e de incerteza, lembra a universalidade e a eternidade da Igreja, acima de uma civilização que parece querer suicidar-se.

Depois da exposição de arte missionaria de 1925, que teve pleno exito, só em 1942 será realizado identico certamen no Vaticano. Tal exposição estava marcada para o proximo anno, mas diversos factores contribuiram para o seu adiamento, entre elles a guerra sino-japoneza e a Exposição de Roma, em 1942. De facto, o actual conflicto entre a China e o Japão, viria prejudicar a representação desses dois paizes de grande importancia missionaria. Por outro lado, devendo a Santa Sé participar da exposição universal de Roma, haveria um ambiente de collaboração entre ambos os certamens, si se realizassem ao mesmo tempo, collaboração essa que serviria para tornar mais conhecidas as missões, a sua cultura e expressão artistica.

A exposição de arte missionaria constará de duas secções: arte da Igreja missionaria do rito latino e do rito oriental. Será de grande interesse para os anthropologos, ethnologos e artistas e mostrará o grau adeantado de cultura das missões catholicas, bem como a perfeita adaptação da arte indigena ao espirito catholico, conseguida pelos missionarios.

CAFE' CRUZADA

O café dos finos paladares

VENDE-SE EM TODA A PARTE OU PELO TELEPH. 3-2564

LAZARO A. DE MATTOS

AV. CELSO GARCIA, 483

AÇOUGUE MARQUEZ DE ITÚ

CARNES VERDES DE TODAS AS QUALIDADES

ASSEIO — PROMPTIDÃO — MODICIDADE DE PREÇOS E EXACTIDÃO NOS PESOS

Carne de Carneiro e Vitella — Entrega a domicilio

Rua Marquez de Itú, 328 — Telefone: 5-1067

VILLA BUARQUE — S. PAULO

LEGIONARIO

Christus heri et hodie ipse et in saecula (Hebr. XIII-8)

Anno XII | Director: PLINIO CORRÊA DE OLIVEIRA | S. PAULO, 10 DE SETEMBRO DE 1939 | Director-Gerente: FRANCISCO MONTEIRO MACHADO | Num. 365

Dias em Revista

Devendo ser erigido, dentro em breve, nesta Capital, um monumento ao Duque de Caxias, foi convidado o Exmo. Revmo. Sr. D. José Gaspar de Affonseca e Silva, Arcebispo eleito de São Paulo, para integrar a lista dos presidentes de honra da commissão promotora de tal homenagem.

Ninguem ignora que o Duque de Caxias foi, quer como estadista quer como militar, uma das mais puras glorias do Brasil. O que, porém, jamais será sufficientemente posto em relevo é a verdadeira origem de sua grandeza intellectual e moral. Catholico fervoroso e disciplinado, o immortal cabo de guerra hauria na oração, nos Sacramentos e na vida interior os thesouros de energia, de coragem e de abnegação com que tanto engrandeceu sua Patria.

A inclusão do nome do Exmo. Revmo. Sr. Arcebispo eleito, na lista dos presidentes da commissão, significa, por parte de nossas autoridades civis, o reconhecimento deste facto. Possa elle inspirar sempre a nossos governantes a convicção de que o Brasil só será grande se seus filhos souberem seguir os exemplos que campo de batalha e da espada Caxias nos legou, não apenas no desembainhada, mas aos pés dos altares, com as mãos postas em prece.

●

Esta ordem de ideias nos leva a pensar na affirmação feita pelo Exmo. Sr. Presidente da Republica, no seu discurso do dia 7 de setembro, a respeito de uma breve organização da mocidade brasileira.

E' ardentissimo desejo da Santa Igreja que todos os seus fieis sejam cidadãos modelares, dispostos a se sacrificarem inteiramente pelos interesses e direitos da Patria. A tal ponto é isto verdade, que se póde mesmo affirmar que, em qualquer paiz em que existam cidadãos catholicos, estes, ou serão os melhores cidadãos, ou serão catholicos muito mediocres.

A razão disto está no facto de ser a Igreja a unica fonte verdadeira do perfeito patriotismo. Encontra-se, é certo, fóra da Igreja, mais de um exemplo de patriotismo levado até os limites do heroismo. Entretanto, o sentimento natural de amor á Patria, sob o influxo da graça divina de que a Igreja é dispensadora, adquire um vigor invencivel e inigualavel, de que Sta. Joanna d'Arc é um maravilhoso exemplo. Quem, no mundo pagão, entre tantos generaes, tantos guerreiros corpulentos e tantos estadistas encanecidos no trabalho, excedeu em patriotismo á virgem de Domremy, duplamente fragil pelo sexo e pela idade?

Isto posto, mantemos a esperança já expressa por esta folha, de que o Governo da Republica não procurará, a exemplo do que se faz na Italia e na Allemanha, roubar a mocidade ao regaço da Igreja e ás faimas do apostola-

AO DESPERTAR... Obtenha bem estar para o dia todo com ENO 'Sal de Fructa'

S. Excia. Revma D. Edelio José Livares, Bispo de Petrolina em nossa redacção

Domingo p. p. tivemos a honra e o summo prazer da visita de S. Excia. Revma. D. Idilio José Livares, DD. Bispo de Petrolina. S. Excia. percorreu todas as dependencias de nossa redacção e officinas, dirigindo palavras de enthusiasmo e encorajamento ao nosso jornal.

O LEGIONARIO agradece a honrosa visita de S. Excia. e deseja a D. Idilio sinceros votos de felicidades e bençãos da Deus, para o seu pastoreio.

Tomará posse no proximo Domingo o novo Arcebispo de S. Paulo

As excepcionaes homenagens que se preparam a S. Excia. Revma.

No proximo domingo, dia 17, dar-se-á a solemnidade da posse do 2.º Arcebispo Metropolitano de São Paulo, S. Excia. Revma. o Sr. Dom José Gaspar de Affonseca e Silva.

Depois de receber expressivas homenagens dos catholicos de Santos, ás 13 horas, do dia 17, S. Excia. Revma. partirá em trem especial da S.P.R., devendo chegar a esta Capital, na Estação da Luz, ás 15 horas. Uma commissão especial irá receber o illustre Prelado em "Alto da Serra", divisa das Dioceses de Santos e São Paulo.

A' chegada do trem especial na Estação da Luz, deverão estar presentes os Exmos. Srs. Interventor Federal neste Estado, Secretarios de Estado, Presidente da Corte de Appellação, Prefeito da Capital e outros elementos do mundo official e do Clero de São Paulo. O dr. Prestes Maia, Prefeito da Capital, saudará, então, o eminente antistite em nome do municipio da Capital.

A CERIMONIA DA POSSE

Em seguida formar-se-á um cortejo, em automoveis, em direcção á Igreja de Santa Ephigenia, via Rua da Conceição. Ahi chegando, S. Excia. Revendissima, revestido dos competentes paramentos, apresentará as bullas papaes da sua nomeação ao Colendo Cabido, perante todos os Srs. Bispos do Estado de São Paulo, e subirá ao throno, tomando assim posse de seu alto cargo. Acto continuo, o Sr. Arcebispo, sob o Pallio, será acompanhado até a Cathedral em construcção, no Largo da Sé, por todas as autoridades ecclesiasticas, fazendo-lhe alas as associações religiosas. Na escadaria da Sé, dirá a oração gratulatoria o Revmo. Mons. Dr. Francisco Bastos; em seguida, haverá exposição do S.S. Sacramento com canto do Te-Deum pelo côro da Cathedral e benção. Depois, será feita pelo Exmo. e Revmo. Sr. Dom José Gaspar de Affonseca e Silva a visita aos tumulos dos Bispos seus antecessores, que se encontram na crypta da Sé, e á volta, ainda nas escadarias da Cathedral em construcção, o sr. Abner Mourão saudará o novo Arcebispo recem-empossado.

No dia seguinte, 18, segunda-feira, S. Excia. Revma. celebrará Missa em suffragio da alma de seu antecessor, o saudoso Dom Duarte Leopoldo e Silva.

REUNIÃO DOS BISPOS DO ESTADO

Nesse dia terá lugar uma reunião de todos os Srs. Bispos da Provincia ecclesiastica de São Paulo, aos quaes Dom José Gaspar offerecerá, em seguida, um almoço no Palacio São Luiz. A's 15 horas, realizar-se-á uma grande manifestação do Revmo. Clero ao novo Pastor, na Curia Metropolitana, fazendo-se ouvir os seguintes oradores sacros: Dom Domingos de Silos Schellhorn, Abbade de São Bento, em nome do Clero Regular; Padre José Maria Monteiro, Vigario de Itú, em nome do Clero Secular, e Conego Freitas, em nome do Cabido.

No dia 21, quinta-feira, o Revmo. Clero offerecerá a D. José Gaspar, no Seminario do Ypiranga, um almoço, occasião em que o Revmo. Mons. João Baptista Martins Ledeira, actual Vigario Capitular da Archidiocese de São Paulo, saudará S. Excia. Revma. A's 15 horas, as Religiosas archidiocesanas prestarão sua homenagem ao novo Arcebispo, no salão nobre da Curia Metropolitana, saudando-o uma Religiosa de São José.

Brazão de armas do novo Arcebispo

O nosso clichê representa o brazão de armas do novo Arcebispo Metropolitano de São Paulo.

O campo tripartido apresenta no angulo direito superior o

monogramma da Immaculada Conceição, I.M.C., em prata sobre campo azul — que é tambem o emblema do Seminario de São Paulo, no qual se formou o Exmo. Revmo. D. José Gaspar de Affonseca e Silva, e do qual foi Professor, Mestre de Disciplina e Reitor.

No angulo esquerdo, sobre campo vermelho, o leão rampante das Armas de Dom Duarte Leopoldo, que é tambem da familia dos Silva, em ouro, significando a força de Deus em que se baseará o Pastor no governo do seu povo.

Na parte inferior, sobre campo de ouro, a aguia estylizada das Armas do Santo Padre Pio XI, lembra o Papa que elegeu S. Excia. para Bispo da Santa Madre Igreja.

Envolve o escudo um Pallium estylizado.

O PALLIUM, de uso muito antigo na Igreja, foi, a partir do seculo XI, considerado como symbolo da plenitude do poder pontifical, exercido em união com a Sé Apostolica.

E', na sua forma actual, uma faixa circular de lã branca, cingindo os hombros do Pontifice com duas tiaras pendentes sobre o peito e a região cervical dorsal, usado pelo Arcebispo Metropolitano em determinadas funcções pontificaes. Traz 6 cruzes gregas bordadas com seda preta, uma em cada extremidade dos pendentes e quatro na faixa branca. Destas cruzes, tres são perfuradas por alfinetes preciosos.

No espaço de tres mezes a contar da consagração episcopal, ou, se já é consagrado, a partir da sua promoção occorrida em Consistorio, o Metropolita está obrigado, por si ou por outro, a pedir o Pallium ao Romano Pontifice. A imposição é feita em Roma pelo primeiro dos Cardeaes Diaconos, aos Arcebispos, Bispos que usam do privilegio de usar pallium ou aos seus respectivos procuradores.

Quanto aos adornos: as Armas dos Arcebispos se reconhecem pelo facto de serem ornadas por um chapéu verde de abas largas, enfeitadas de cordões da mesma côr entrelaçados e guarnecidos de dez borlas de cada lado. Além da Mitra e do Baculo pastoral, adornos que indicam a dignidade ecclesiastica, apoia-se atraz do escudo uma Cruz patriarchal ou de dois travessões, symbolo do poder archiepiscopal.

O lemma — "Ut omnes unum sint" — que todos sejam um, tirado do Evangelho de São João, exprime a aspiração de S. Excia. Revma. em trabalhar incançavelmente para a perfeita coesão não só do Clero, mas de todos os fieis, na realização do divino ideal da santificação de todos e da rechristianização da Patria.

São Paulo Escolhido para séde do 4.o Congresso Eucharistico Nacional

TELEGRAMMAS DE RECIFE ANNUNCIAM TER SIDO ESCOLHIDA A CIDADE DE SÃO PAULO PARA SÉDE DO 4.º CONGRESSO EUCHARISTICO NACIONAL, A SER REALIZADO EM 1942.

VIBRANTES MANIFESTAÇÕES DE FE' E AMOR AO SANTISSIMO SACRAMENTO

O que foi o 3.o Congresso Eucharistico Nacional, decorrido em ambiente de grande piedade e delirante enthusiasmo

Aspecto do embarque de S. Em. o Cardeal D. Sebastião Leme para Recife
(Photographia enviada pela Agencia "Spes")

RECIFE, bordo do "D. PEDRO I" — Após boa viagem, aqui chegamos com a peregrinação paulista, ás 7,40 horas do dia 2 do setembro. A's 9 horas desse mesmo dia, chegou tambem S. Em. o Cardeal Legado, que viajou pelo "D. Pedro II", com a peregrinação do Rio. Immensa multidão, da qual já faziam parte os peregrinos paulistas, aguardava no cáes o representante do Santo Padre. Compareceram o Exmo. Sr. Agamenon Magalhães, Interventor Federal, o sr. Prefeito da Cidade e todo o Secretariado.

Na praça Rio Branco, S. Eminencia foi saudado pelo Prefeito

(Conclue na 7.ª pag.)

Juramento da fidelidade e profissão de fé do novo Arcebispo

Realizou-se no dia 4 de Setembro ultimo, em Santos, a profissão de fé e o juramento de fidelidade do Exmo. Revmo. D. José Gaspar de Affonseca e Silva, na presença do Exmo. e Revmo. D. Paulo de Tarso Campos, Bispo Diocesano, delegado de Sua Exma. Revma. Sr. Nuncio Apostolico.

A solemnidade foi effectuada na Capella N.ª Sr.ª de Lourdes, do Palacio Episcopal, tendo servido de testemunha ao acto os Revmos. Mons. Luiz Gonzaga Rizzo, Pe. João Baptista Camargo e Pe. Paulo Loureiro.

S. Excia. Revma. o Sr. D. José Gaspar de Affonseca e Silva permanecerá em Conceição de Itanhaem até o dia 14 proximo, data em que será recebido com homenagens especiaes officialmente organizadas pela Diocese de Santos.

LEGIONARIO

HEBDOMADARIO CATHOLICO COM APPROVAÇÃO ECCLESIASTICA

Direcção:

Rua Quintino Bocayuva, 54
Sala 323 — Phone 2-7276

Redacção e administração:
Rua Immaculada Conceição, 59
Telephone 5-1536
Caixa Postal, 2849

Assignaturas:

Anno	15$000
» exterior	25$000
Semestre	8$000
» exterior	13$000
Numero avulso	$200

Rogamos aos nossos assignantes communicarem a mudança de seus endereços para a Caixa Postal 2849.

Annuncios:

Feçam tabella, sem compromisso

Não publicamos collaboração de pessôas extranhas ao nosso quadro de redactores.

O LEGIONARIO tem o maximo prazer em receber visitas ás installações de sua redacção e officina, mas pede que não sejam as mesmas feitas nas 2as., 3as e 4as. feiras, por exigencias do serviço.

COMMENTANDO...

ADULTERIO E CEBOLLAS

Tudo já se poderia ter posto em duvida, menos que a Academia Brasileira não tivesse gente bem comportada. Pois, quando menos se espera, o sr. Oswaldo Orico, academico de fardão e espadim, sáe-se com uma producção facetada, que, apezar das intenções de analyse psychologica e social, não vae além dessa literatura excusa e clandestina, que os folhetinistas inculcam, burlando a vigilancia policial. Até faz lembrar o incrivel sr. Claudio de Souza, de maçante memoria, com as suas tenebrosas obscenidades...

Convenhamos, isso não vae bem para uma pessôa séria, principalmente tendo-se em vista que a coisa sahiu publicada num supplemento feminino. E' verdade que os chronistas sociaes, que são os mais lidos pelo mundo feminino, não primam, hoje em dia, e lastimavelmente, pela moralidade. Entretanto, escrevem com elegancia e maciez, distillando suavemente venenos mortiferos. Especialmente, não commettem a vulgaridade de querer justificar o que é immoral, com auxilio de sciencias e sociologias. Não, para elles o peccado não deixa de ser peccado; apenas é refinado, é granfino a gente commettel tal ou qual peccado.

Se a attitude dos chronistas mundanos é corrompida, a do sr. Oswaldo Orico é réles. O seu conto (o corpo de delicto é um conto) é uma moxinifada pesada, especie de bolo mal crescido e indigesto, em que, num estylo turzido e amarfanhado, se contam as vantagens da infidelidade conjugal feminina, vantagens sociaes e economicas. Parece que houve uma certa intenção de critica á sociedade contemporanea; isto não está claro. O que ficou patente, isto sim, foram as supraditas vantagens.

Ora, para quem conhece a degradação que lavra nas altas camadas sociaes, no que concerne á estabilidade conjugal, torna-se evidente o perigo que publicações deste genero representam para os costumes.

Dir-se-á que somos atrazados, que a moda hoje é outra e que, no final das contas, tudo é relativo. Neste caso, devemos achar encantador o habito, que têm as senhoras da alta sociedade persa, de se perfumarem com alhos e cebollas; isto lá, é a ultima moda. Que differença ha entre a moda oriental e a occidental? As senhoras da Persia poderão cheirar mal. As de cá...

A bellissima Pastoral com que S. Excia. Revma., o Sr. D. José Gaspar de Affonseca e Silva, brindou os seus diocesanos, é um monumento literario de alto valor, no qual se espelha com suavidade e limpidez a grande alma e o coração sem fronteiras, do novo Arcebispo de São Paulo.

Ha, na personalidade do novo Arcebispo, curiosas analogias entre o physico e o moral. Jamais vi uma photographia que lhe retratasse mal os traços, ou que lhe deformasse a physionomia. Qualquer objectiva de photographo, por mais imperfeita que seja, ou por mais imperito que se manifeste seu manuseador, fixa os traços de S. Excia. Revma. com uma fidelidade surprehendente. Elle é elle mesmo, inteiramente elle, exclusivamente elle, em todas as photographias.

Essa mesma propriedade se verifica em sua alma. Nossos escriptos são, geralmente, documentos em que espelhamos nossa mentalidade. Certos espiritos, entretanto, são brumosos e difficilmente se retratam atravez do que escrevem. O leitor percebe sempre que ellas ficaram fechadas dentro de si mesmas, deixando transparecer, voluntaria ou involuntariamente, apenas uma parte minima de sua verdadeira configuração moral, ou até — Talleyrand nos vem á memoria a este proposito — ostentando para uso externo uma personalidade de ficção que é muito diversa da personalidade real que possuem. Por assim dizer, as palavras não são, neste caso, senão um "travesti" e os documentos um palco onde o espirito do autor representa um papel muito diverso de sua propria indole.

Não é assim o Arcebispo eleito de São Paulo. Tambem moralmente, é elle facilmente photographavel. E todo o seu espirito transparece, sempre com singeleza, porém sempre com dignidade, atravez de qualquer phrase por elle escripta.

A Carta Pastoral do successor de Dom Duarte não é senão um formoso commentario do lemma que inscreveu em seu brazão de armas, por occasião de sua Sagração episcopal: "ut omnes unum sint".

Uma a uma, o Exmo. e Revmo. Sr. Dom José Gaspar de Affonseca e Silva menciona, em sua Pastoral, todas as actividades intellectuaes, sociaes, economicas ou materiaes do Estado. Para cada uma, tem elle uma palavra de sympathia e de affecto. Para cada uma, encontra elle em seu coração de Bispo uma corda particularmente sensivel, a fazer vibrar. Para o intellectual como para o operario — collocados nos dois polos da sociedade —; para os Sacerdotes como para os sentenciados — collocados nos dois polos dos valores espirituaes —; para os doentes dos hospitaes como para a mocidade no pleno desenvolvimento de seu vigor physico, tem elle palavras de carinho condicionadas ás suas circumstancias particulares. E cada qual, lendo-o, sente-se comprehendido em seus problemas, encorajado em suas luctas e amparado em seus soffrimentos.

Essa grande bondade, que é um dos traços caracteristicos do novo Pastor, é tambem, e de modo incontestavel, um traço caracteristico de nosso povo.

Mas, se a bondade brasileira, privada do amparo de uma instrucção religiosa real e methodica, descamba com frequencia demasiada para o indifferentismo, para o liberalismo, para a accomodação com todos os erros e todas as opiniões, ella póde encontrar na Pastoral o correctivo deste deploravel defeito, que é, de todos, o que mais caro tem custado á Patria.

Alma ardente de Bispo, ninguem encontra palavras mais suaves para falar em paz e em concordia, do que o autor da Pastoral. Entretanto, o que se nota em mais de um trecho — E isto é commum na penna de um Bispo — é a preoccupação de só admittir a paz com resalva dos direitos da Verdade, e a Unidade, não na accomodação de coisas que "hurlent de se trouver ensemble", mas na reconducção de todos ao aprisco de Nosso Senhor Jesus Christo.

* * *

O lemma "ut omnes unum sint" na linguagem da Pastoral poderia ter esta traducção: para que todos se unam na posse da Verdade e na pratica do Bem, isto é, no aprisco da Igreja.

Por isto mesmo, á medida que S. Excia. Revma. se refere aos varios sectores da vida social, nota-se nelle o ardente desejo de os reconduzir ao Corpo Mystico de Jesus Christo, isto é, a Santa Igreja de Deus. Uma palavra de sobrenatural, de Fé e de amor á Igreja se insinua sempre em suas expressões de affecto. Nota-se mesmo, e á evidencia, a linguagem do Bom Pastor, que appella para os pontos cardeaes da Archidiocese, logo na sua primeira allocução ás ovelhas, afim de que acudam todas para o regaço materno da Igreja, e haja um só rebanho em torno do legitimo Pastor.

Esta unidade, que foi um anhelo supremamente ardente do proprio Coração de Jesus, encontra-se o ancio de a realizar, em todas as linhas do Evangelho e em todas as paginas da Historia da Igreja.

Na parabola da Videira, por exemplo, o que ha, senão o anhelo da unidade? E o trabalho do apostolado, legado pelo Salvador á Igreja Catholica, o que é, senão a lucta pela unidade?

Que todos sejam um! Que primeiramente os sarmentos, que são os filhos da Igreja, se unam cada vez mais á vide que é a Igreja. Deste trabalho preliminar e indispensavel, que consiste em instaurar em nós uma mentalidade conforme á da Igreja para que della decorra uma vida conforme á dos Santos, passa a Igreja ao trabalho de conquista. E o Bom Pastor, sem jamais perder a união com a Videira, vae pelos atalhos e pelos caminhos, afrontando perigos, vencendo fadigas, supportando intemperios, galgando montanhas e palmilhando valles profundos, procurar a ovelha perdida, que geme no abandono, no fundo do precipicio.

Que todos sejam um, á sombra da Igreja, sob os olhares de Maria, aos pés do Santissimo Sacramento! Que todos sejam um, no professar intransigentemente a Verdade ensinada pela Igreja! Que todos sejam um, no praticar inflexivelmente os Mandamentos, não apenas quando attrahentes e formosos aos olhos de nossa sensibilidade de nossa phantasia, mas ainda quando arduos, ingratos e aridos os deveres por elles impostos! Que todos sejam um, no trabalho de evangelizar as almas sedentas da agua viva, que é a unica a poder sacial-as! Que todos sejam um, governantes e governados, ricos e pobres, plebeus e nobres, cultos e ignorantes, não em uma unidade que, á moda socialista, confunda e amalgame em um verdadeiro cháos o corpo social, mas em uma unidade que consolide e penetre de suave harmonia o funccionamento e as relações das classes, desiguaes pela fortuna e pela situação! Que todos sejam um, no trabalho para alliviar as dores physicas e combater as molestias do corpo! Mas que, sobretudo, sejam todos um, para combater intransigentemente os fautores de desordem que enchem de angustias, de perturbações e de perigosas innovações todo o corpo social.

São estes os votos brotados do coração ardente do novo Arcebispo, e que espelham tão bem sua grande alma, atravez de sua formosa Pastoral.

O que nos compete a nós, senão rezar ardentemente e trabalhar enthusiasticamente pela sua realização?

Plinio CORRÊA DE OLIVEIRA

CIVITAS SANCTA

CONTINUAÇÃO DA 1ª PAGINA

do, sob pretexto de uma melhor formação patriotica.

Na Italia, por exemplo nos proprios acampamentos dos "balillas", existe a Missa dominical. Quem, entretanto, julgará que isto é sufficiente para a formação da mocidade em nossos dias? Mas, como já dissemos, esperamos firmemente que não sejam estes os propositos de nosso governo.

●

Para corroborar tal esperança, devemos accentuar com satisfação o facto de ter o Sr. Presidente da Republica enviado ao Congresso Eucharistico do Recife um representante official.

Não é admissivel que, emquanto S. Excia. presta esta expressiva homenagem ás convicções catholicas de nosso povo, tenha o proposito de organizar de tal modo a novel associação que a formação catholica de seus membros fique restricta ao limite minimo ridiculo das milicias fascistas, ou a pouco mais do que isto.

●

Registramos com prazer o acto do Governo Federal, em virtude do qual foi agraciado com a insignia da "Ordem do Cruzeiro do Sul" o infatigavel missionario salesiano, Pe. Colbacchini.

S. Revma., que é sobejamente conhecido em todos os circulos catholicos de S. Paulo pela sua estupenda acção evangelizadora no interior do Brasil, junto aos nossos indios, é merecedor deste publico acto de reconhecimento da Nação brasileira.

Fala-se muito, entre nós, em Nobrega e Anchieta. Os Missionarios que percorrem hoje com risco de vida, a parte mais agreste de nosso "hinterland", o que fazem, entretanto, senão reeditar as santas proezas daquelles dois grandes Jesuitas?

●

A este proposito, apraz-nos fazer uma reflexão. Uma meia duzia de anti-clericaes que se jacta de ultra-patriotismo, está mantendo por toda a parte um certo ambiente de reserva e até de desconfiança em relação aos Sacerdotes extrangeiros, pelo simples e exclusivo facto de serem extrangeiros.

Superfluo será dizer que tal desconfiança absolutamente não póde ter guarida em um coração catholico. Entretanto, ainda mesmo se considerarmos as coisas sob um ponto de vista méramente humano quem poderá não ver os inegualaveis serviços que Sacerdotes extrangeiros têm prestado não apenas á Religião mas ainda á Patria?

Destes serviços, e um exemplo muito frisante a bellissima folha de trabalhos que póde ostentar o Revmo. Pe. Colbacchini, tão justamente galardoado agora por nossas autoridades civis.

CATHOLICOS

Comprem EXCLUSIVAMENTE suas Joias e seus Presentes na conhecida

JOALHARIA

CASA CASTRO

OFFICINAS PROPRIAS

RUA 15 DE NOVEMBRO N.º 26 (Esquina da Rua Anchieta)

Unicos concessionarios dos AFAMADOS relogios "ELECTRA"

6.000 Associações austriacas, sobretudo catholicas são dissolvidas.

Na sua obra de destruição, na sua avalanche contra tudo que é organizado, no seu "Nihilismo", a Allemanha vae nos destruindo, a nós catholicos, e a toda e qualquer obra de humanidade.

O jornal official "Wiener Zeitung" publicou uma lista negra contendo os nomes de 6.000 associações austriacas, que pudessem pelos seus principios impedir ou difficultar a propaganda nazista.

Entre estas associações destacam-se o "Circulo Franco-Viennense", o "Club dos Emigrantes austro-sul-americanos", a "Sociedade dos Amigos Anglo-Austriaco", e um grande numero de associações catholicas, taes como a Associação Escolar Catholica, a União Catholica dos Escriptores Catholicos, etc., o que nos mostra muito a aversão do nazismo a qualquer modalidade de obra constructora e que tenha um fim definido.

Reflexões á margem da guerra teuto-Polaca

(Conclusão da 8.ª pag.)

não se sentir com coragem de provocar a invasão nazista da Polonia, sem primeiramente sondar o ambiente russo.

Natural seria que a Russia, ou se oppuzesse á invasão, ou reclamasse para si um pedaço da Polonia. Seus mais fundamentaes interesses a levariam a agir assim. Do contrario, no seu flanco, ficará fincada a cunha de uma Allemanha mais ameaçadora e mais poderosa do que nunca.

Entretanto, a Russia se sentio tão ligada á Allemanha, que aquillo que os Czares jamais acharam prudente permittir, o communismo o permitte gostosamente. Póde a Allemanha tomar a Polonia inteira: a Russia já lhe deu carta branca pelo pacto de "não-aggressão". A confiança que ella deposita na amizade nazista é tal, que jamais ella pediu garantias ou tomou preçauções contra essa immensa dilatação da influencia nazista.

Que melhor prova de solidariedade entre os dois regimes? Se a Russia visse realmente no sr. Hitler o campeão do anti-communismo, agiria ella assim?

●

O LEGIONARIO vê, assim, confirmadas ainda uma vez suas previsões. O communismo e o nazismo nada teem de antagonico entre si. Uma só coisa lhes interessa: é destruir a Igreja. Dahi o gaudio de stalinistas e de hitleristas indistinctamente, vendo sossobrar a Polonia catholica.

E' esta a marcha normal da grande conjuração anti-catholica, que existe no mundo. Mas Deus escreve direito por linhas tortas. E no fim se verá que a despeito de todos os concilios e todos os machiavelismos, a victoria será da Igreja.

UM BELLISSIMO LIVRO DE DEVOÇÃO MARIANA

Nas provações da grande calamidade que é a guerra, como em tantas outras da vida dos individuos e dos povos, quantas não são as almas piedosas que se voltam para Nossa Senhora cheias de confiança, vendo nella a Estrella matutina a preceder o Sol da justiça e da paz.

A devoção á Mãe de Deus, é o porto seguro que tem servido de refugio aos homens, nas tribulações que a Providencia permitte para a sua santificação, como tambem aos povos, nas épocas de maior soffrimento e angustia collectiva.

Por isso mesmo, precisamos nestes dias de guerra lembrar-nos sempre de Nossa Senhora, e a Ella recorrer cheios de confiança, entregando-lhe todos os nossos sentimentos, as nossas intenções, as nossas aspirações.

"Quando o mal a combater é particularmente profundo — diz o Padre Garrigou Lagrange — como o que é realizado pela Franc-Maçonaria, quando elle é verdadeiramente satanico, é preciso, para reparal-o uma acção espiritual não menos profunda, sob a direcção immediata de Maria, terrivel ao demonio" (G. L. — "L'Amour de Dieu et la Croix de Jésus").

E' bem esse o caso dos maiores males que, na hora actual, affligem a humanidade. As forças que servem o poder das trevas desencadeiam-se com um furor impe-

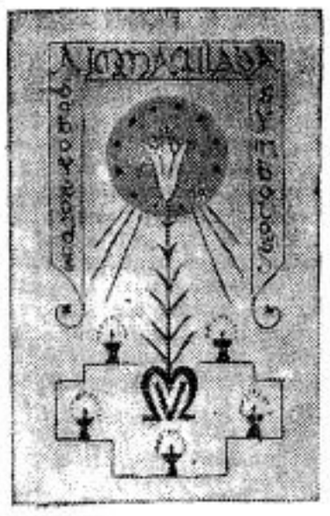

tuoso contra a Igreja Catholica e contra tudo quanto, graças a ella, a civilização tem de valioso. Cumpre, pois, particularmente em nossos dias, confiarmo-nos á protecção salvadora da Virgem que ha de esmagar a cabeça da serpente infernal.

Vem, pois, em momento dos mais opportunos um bellissimo commentario ao Pequeno Officio da Immaculada Conceição, que, com o titulo "A IMMACULADA SOB O VÉO DOS SYMBOLOS", acaba de ser publicado por iniciativa das Rvmas. Monjas Benedictinas da Abbadia de Santa Maria.

Trata-se de um pequeno fasciculo de uma centena de paginas, dedicado ás Congregações e Associações Marianas, e impresso na propria typographia do Mosteiro dessas Religiosas. O trabalho graphico é feito com todo o esmero, como costumam ser as edições da Typographia Benedictina "Santa Maria". E o conteúdo do livro, torna-o de grande utilidade para Congregados e Filhas de Maria pois nelle se acham explicadas todas as horas canonicas do Pequeno Officio da Immaculada inserido nos Manuaes Marianos.

E' o que diz o Exmo. Revmo. D. Domingos de Silos Schelhorn, Abbade de S. Bento, prefaciando o livro: "Urgia alguma obra que divulgasse o conhecimento do sentido das palavras conticas no Pequeno Officio da Immaculada Conceição. Embora seja elle frequentemente rezado tanto por Congregados como pelas Filhas de Maria, para muitos é ainda o livro "sellado com sete sellos".

O commentario que acaba de apparecer virá abrir para muitos esse livro admiravel e assim contribuirá para que Nossa Senhora, através dos magnificos symbolos da liturgia, seja cada vez melhor conhecida e amada.

O QUE É HEPACHOLAN? QUANTOS HOMENS VOCÊ ACHA QUE CONCORRERÃO AO CONCURSO HEPACHOLAN? Responda para a caixa postal 3331 -- São Paulo -- e estará inscrito no sensacional CONCURSO HEPACHOLAN, cujo primeiro premio é: DOIS CONTOS DE RÉIS! NÃO HA SORTEIO. Cincoenta valiosos premios.

Mappa da Archidiocese de São Paulo

Mappa da Archidiocese de S. Paulo, comprehendendo o Santuario de Nossa Senhora da Apparecida, que tambem lhe pertence

Encontra-se no Brasil o eminente historiador Revmo. Pe. Seraphim Leite

Encontra-se no Rio de Janeiro o Revmo. Pe. Seraphim Leite, S. J. illustre historiador já conhecido entre nós, especialmente por suas obras dedicadas ao Brasil.

Embora portuguez de origem, pois nasceu em São João da Madeira, o illustre jesuita conhece perfeitamente o Brasil não só pelos estudos que sobre elle realiza, como tambem, por ter vivido no Pará e Amazonas durante 7 annos.

Especializa-se nos estudos sobre a vida da Companhia de Jesus tendo acompanhado attentamente a existencia dos jesuitas no Brasil, sua obra e seus effeitos: escreveu assim a "Historia da Companhia de Jesus no Brasil", e "Os Jesuitas na Villa de São Paulo".

Sua obra, porém não para ahi; publicou, "Acção Social" (três volumes) "Uma grande figura de sabio", "São João da Madeira na Edade Media", "Paginas da Historia do Brasil" e outros estudos.

Por tão grande cabedal historico tem merecido numerosas distincções no Brasil e no Exterior.

No Brasil é membro do Instituto Historico e Geographico e faz parte do Congresso Luso-Brasileiro para as commemorações do duplo centenario em 1940.

Em Portugal é membro do Instituto Portuguez de Archeologia, Historia e Ethnographia e do Grupo Portuguez da Academia Internacional da Historia e das Sciencias. E' além disso membro da Academia Portugueza de Historia.

Sua visita ao nosso paiz distina-se á collecta de dados sobre o Pe. Antonio Vieira cuja figura é central no tomo terceiro da sua "Historia da Companhia de Jesus no Brasil.

Sobre o grande vernaculista já obteve copioso material inédito na Europa: fará agora uma busca nos museus e archivos do Rio, São Paulo, Rio Grande do Sul e Buenos Aires: na volta visitará os estados do Norte, da Bahia ao Amazonas.

O Revmo. Pe. Seraphim Leite em sua permanencia no Brasil encetará contacto com os estudiosos nacionaes.

Acertada medida do Ministerio do Trabalho

O Ministerio do Trabalho dirigiu recentemente um officio-circular a todos os seus Serviços e Departamentos, nos seguintes termos:

"De ordem do Sr. Ministro e em additamento ao officio 735 de 20-6-39, communico-vos para os devidos effeitos, que de accordo com o que acaba de solicitar-lhe o dr. Alceu Amoroso Lima, presidente da Associação Familiar e Social, sociedade civil com séde nesta Capital (Rio de Janeiro), tendo por fim o desenvolvimento do serviço social e da educação familiar baseados na doutrina social da Igreja Catholica, segundo consta de seus estatutos, convem que se torne conhecida das funccionarias e extra-numerarias que, servindo sob vossa jurisdicção, desejem vir a occupar-se no serviço de fiscalização do trabalho de mulheres e menores, nas industrias, a existencia nesta cidade, á rua Voluntarios da Patria, 389, do Instituto Social mantido pela referida associação, onde, em curso apropriado de 2 annos de preparação de assistentes sociaes, poderão ellas habilitar-se ao exercicio da alludida actividade".

Por essa feliz deliberação do Ministerio do Trabalho, a revista "Serviço Social", desta Capital, telegraphou congratulando-se pelo acerto de tal medida que não só vem regular o accesso áquelles cargos technicos como tambem reconhecer a efficiencia daquella instituição catholica quanto aos seus cursos para a formação de assistentes sociaes.

Foi homenageado o Reitor do Collegio São Luiz

Foi homenageado, no domingo proximo passado, pelos alumnos do Collegio São Luiz, o Revmo. P. Reitor José Danti S. J.. O programma constou de duas partes. A primeira parte comprehendeu a saudação dos ex-alumnos pelo sr. Geraldo de Camargo Vidigal e a das alumnas pelo sr. José Vilina Marquer. A segunda parte constou de um drama intitulado "O Pequeno Escravo", representado por professores e alumnos do Collegio.

Traduzida para o portuguez a "Summa contra os sem-Deus"

Iniciando a nova série "Collecção Pensamento Christão", a Livraria Editora José Olympio poz á venda, no mez passado, a traducção portugueza do "Ensaio do Summa Catholica contra os Sem-Deus", organizada por Ivan Kologrivof.

O LEGIONARIO já teve occasião de dizer aos seus leitores o que é essa interessantissima obra, theologica, philosophica, sociologica e historica, ao noticiar o seu apparecimento, em francez.

Nella collaboram autores renomados, conhecedores profundos dos assumptos que lhes couberam tratar, assumptos esses que se acham divididos da seguinte maneira no livro em questão: A existencia de Deus e o atheismo proletario — O mundo, sua origem, sua estructura, aos olhos da sciencia e da fé — Donde vem a vida? — O transformismo aos olhos da sciencia e da fé — Existe alma? — A origem da Religião — O problema de Christo — O Christianismo — As condições economicas e sociaes do estabelecimento do Christianismo — O Christianismo primitivo e seu quadro historico — A Igreja Christã — As origens do Christianismo na França — As origens da reforma protestante — A Religião e o progresso politico e social — A Religião e a crise actual do capitalismo — O materialismo dialectivo — O movimento dos sem-Deus e sua acção no mundo.

A traducção do "Ensaio" foi cuidadosamente feita pelo Reverendissimo Pe. Lacroix, auxiliado pelo Revmo. Conego Fr. M. Bueno do Serqueira.

ESTE É O ASSUCAR QUE ACONSELHAMOS PREFERIR, POR SER O MAIS ALVO, O MAIS PURO, O MAIS DOCE.

Origem dos Congressos Eucharisticos

(Agencia SPES)

Com a intenção de tornar Nosso Senhor, através da Hostia Santa, mais conhecido, mais amado e mais adorado pelos catholicos, foi que Maria Martha Tamisier, chamada a Joanna D'Arc da Eucharistia, iniciou os seus esforços para a realização do primeiro Congresso Eucharistico.

Essa sua idéia foi coroada de exito, quando em 1873, em pleno liberalismo politico, um punhado de deputados, numa memoravel assembléa, conseguiu a concessão da Camara franceza para a realização do primeiro Congresso Eucharistico do mundo, que teve lugar na Igreja de Parey-le-Monial.

E era, justamente nesse lugar, que, annos antes, Jesus numa apparição a Santa Margarida Alacoque, queixava-se da indifferença dos homens.

Maria Martha Tamisier, que não cessou de envidar os seus esforços para o maior brilho de sua idéia, teve a grata satisfação de vel-a approvada por Leão XIII, e posta em pratica com a celebração do Congresso de Lille, o primeiro que attestou a realidade da existencia dos Congressos Eucharisticos que se fariam realizar para o futuro.

Dessa época por diante, foi completo o triumpho de sua idéia, do que temos provas pelos frequentes Congressos Internacionaes, Nacionaes, Diocesanos e Parochiaes que se realizam em nossos dias.

Os Congressos Eucharisticos são, portanto, reuniões espirituaes, que congregam pessoas de todas as raças de todas as condições, para honrar publicamente a Jesus na Santa Eucharistia. E é, com a luz do Espirito Santo, que são estudadas, nelles, as questões que se relacionaram com a Eucharistia, os meios mais praticos de propagar o amor a Deus.

Acompanhando esse grande movimento de fé, é que o Brasil não se conservou alheio, promovendo em 1922, na Capital da Republica, o seu primeiro Congresso, embora não official. Porém, como os Congressos se realizam de 3 em 3 annos, considera-se o primeiro Congresso Eucharistico Nacional o que foi realizado em São Salvador, em 1933, o segundo em Bello Horizonte, em 1936, e o terceiro o que ora se realiza em Recife.

Nunca é tarde para se demonstrar a gratidão

Curityba, E. do Paraná, 28 de novembro de 1935. — Ao Laboratorio do "GALENOGAL", Pelotas — Rio Grande do Sul.

Exmos. srs.

Ha muito deveria ter cumprido com o dever, imposto pela minha consciencia e pelo sentimento da gratidão.

Mas COMO NUNCA E' TARDE PARA SE DEMONSTRAR A GRATIDÃO, aqui estou para positivar uma grande victoria do seu incomparavel "GALENOGAL".

Casado ha dois annos, sentia-me muito feliz e mais ainda, porque já no primeiro anno foi o meu lar brindado com uma menina, que se tornou desde logo o enlevo dos paes. Infelizmente, porém, nossa alegria foi em pouco desapparecendo, porque nossa filhinha, desde que nasceu, apresentava phenomenos extranhos que nos deixaram apprehensivos. Olhos, nariz, ouvidos — supuravam, supuração fétida! Que desgosto!

Chamado medico amigo, logo diagnosticou: syphilis herdada. Iniciou-se o tratamento, aliás delicado, está visto, dado o tenro organismo da criança. Pois caros senhores, foi uma lucta titanica de oito mezes; sem se adiantar um passo! A descrença e o descspero já nos assaltavam, e não só a nós, mas ao proprio medico, que é um grande amigo. A grata noticia para os senhores segue agora: Foi o proprio medico que comprou na Pharmacia Minerva um vidro do "GALENOGAL" e nos trouxe iniciando a experiencia com uma colherinha de café em um pouco de leite, uma vez ao dia, durante uma semana. O resultado foi estupendo! Na segunda semana uma colherinha de chá, tambem uma vez ao dia. Completa e radiante victoria! Nossa filhinha está perfeitamente curada, com uma lindissima pelle, e nós, o que dizer-lhes, senão... muito e muito obrigado e os mais sinceros parabens.

O medico por motivos particulares, occulta-se, mas nós enviaremos, dentro em breve, nosso retrato junto á nossa idolatrada filhinha.

Octavio Santos do Figueiredo

(Firma reconhecida pelo 3.º notario Homero Ferreira do Amaral).

O "GALENOGAL" encontra-se em todas as drogarias do Brasil e Republicas Sul-Americanas.

N. 37 Aps/c — L. D. N. S. P. — N. 963

A BOLSA-A LUVA-A MEIA

SÃO ELEMENTOS QUE DEFINEM A ELEGANCIA FEMININA

A Exposição

• Venha ver, em nossa Secção de Novidades para Senhoras, o modernissimo sortimento de artigos e a variada collecção de cintos, lenços, echarpes e sombrinhas, nos modelos mais em evidencia nos centros que dictam a moda.

A CASA No. 1 NA PRAÇA DO PATRIARCHA

Perseguição religiosa no Chile?

Os acontecimentos mundiaes dos ultimos annos têm contribuido para fortalecer cada vez mais a desconfiança dos catholicos e de um modo geral, dos homens bem intencionados contra as organizações creadas para combate á guerra e defesa das liberdades individuaes, ou para applicação de formulas milagrosas de salvação publica, umas cobertas sob o nome de "Frente Popular" e outras travestidas e identificadas por camisas coloridas, e por saudações mais ou menos aggressivas, e pelo sufixo ismo. (Fascismo, communismo, etc. etc.).

A's semelhanças apontadas, ahiam-se identidades de programma e de methodos, todas ellas irmanadas por hostilidade, disfarçada ou abertamente proclamada, á Igreja Catholica. Todos os caracteristicos apontados lembram a existencia de uma direcção unica e internacional, ou então de duas direcções, em marcha convergente para o mesmo fim.

A technica empregada por todas ellas tem sido a mesma, nos varios paizes visados: exploração dos erros politicos governamentaes, e de legitimas reivindicações populares a par de insidiosa e tenaz campanha de descredito das instituições basicas da sociedade e do paiz: religião e patriotismo.

Outros paizes, como a França, Hespanha, Allemanha, Mexico, etc., têm soffrido a acção corrosiva dessas forças, que como as aves devoradoras de carniça, surgem nos momentos criticos das nações como sentinellas avançadas da morte e da putrefacção.

Na America do Sul, o noticiario internacional nos pemitte acompanhar, dia a dia, a expansão confrangedora de uma onda mais perigosa e mortal do que as lavas e cinzas dos vulcões andinos.

A Bolivia e o Peru' vêm crescer no seio de suas populações o racismo, voltado aqui contra os seus creadores, a raça branca, pelos descendentes dos Mayas que vêm na minoria branca de hoje a destruidora da civilisação colombiana, os descendentes dos barbaros de Pizano e Cortez. Nestes paizes explora-se a desigualdade social (grandes latifundiarios e desigualdade no trabalho) no sentido de formar um estado forte e racista.

Já no Chile os factos se revestem de diversa roupagem; ha a mesma desigualdade social (Cerca de 100 familias detêm quasi toda a fortuna) mas não ha a mesma predominancia das raças autochtones, e o estado forte é substituido pela "Frente Popular" na frente commum contra Deus e Patria.

Do acerto da apreciação que fizemos é indicio de valor, a noticia que nos chega do Chile sobre a invasão de um templo catholico pela policia, ahi levada por denuncia anonyma á procura de supposto arsenal de conspiração lá recentemente suffocada. Ficou provada a calumnia, mas da calumnia já se disse que sempre fica alguma coisa.

O templo invadido foi a Igreja Parochial de Nuñoa, cujo vigario Pe. Francisco J. Molina protestou publicamente em documento que diz finalizando: "devo lavrar meu protesto pelo effeito moral e damno irreparavel, que taes acontecimentos causaram entre meus parochianos, especialmente aos mais humildes, e ao grosso da população chilena, que tão facilmente se deixa influenciar pela primeira impressão recebida, no que concerne a successos relacionados com a Igreja".

"Como sacerdote de Christo perdoo sinceramente aos que procuraram prejudicar-me; porém pelo prestigio da Igreja, devo finalizar reiterando meu energico protesto"

No campo de concentração de Dachau

Os pilares do regime

Os regimes totalitarios são assim. Impõem-se pelo terror e pela ameaça. A sua consideração está na força e na brutalidade.

Para tal elles usam de todos os methodos e desprezam toda e qualquer lei humana, destruindo as concepções verdadeiramente catholicas para erigir em seus lugares a superioridade material com a qual conseguem manter e explorar o poder, em nome de ideaes puramente convencionaes, que servem apenas o interesse de um grupo, ou quasi sempre de um homem, como se verifica na Allemanha.

Um artigo de um jornalista francez nos dá muito bem uma idéa do campo de concentração de Dachau, verdadeiro pilar do regime nazista, onde sem mais nem menos, são encerrados os inimigos do Estado (lembre-se que inimigos para elles são todos os que procuram manter uma opinião propria), judeus, não aryanos e criminosos vulgares.

Encerrados ahi, estes prisioneiros soffrem os mais inconcebiveis tratamentos, e são considerados como verdadeiros animaes. Nesta situação recebem dos responsaveis as mais brutaes deferencias, e quando por acaso venham a commetter um acto prohibido, soffrem as mais crueis consequencias: são atirados a calabouços, passam fome e padecimentos.

Os trabalhos que são obrigados a executar são os mais pesados possiveis e insalubres.

Em vista disso depauperam aos poucos, e aos poucos morrem ou não resistindo mais aos padecimentos, suicidam, atravessando as linhas de limites, guardadas por sentinellas metralhadoras, sempre dispostos a liquidar com a maior naturalidade o primeiro que se aventura.

E quem por acaso ou descuido venha a observar Dachau notará as sombras das sentinellas e dos fuzis, e mal a noite appareça, já os pharoes percorrem os campos, vigilante e attento a qualquer ousado. E ahi se amplia o totalitarismo do regime, pela imposição directa da força e da autoridade.

Além do individuo ser forçado injustamente e por nada, á posição de prisioneiro do Estado, soffre por isso os mais atrozes padecimentos, que o Estado impõe com o fito de se manter e impor-se ao conceito de posse dos seus membros.

Nenhuma consideração se tem por um doente ou ancião. Igualmente são tratados, igualmente trabalham em tarefas difficeis.

E o regime necessitado de manter tal pilar não póde realizar os fins sociaes e humanos a que é obrigado contribuir e auxiliar. Os homens intelligentes que procuram cumprir os seus deveres, da sua sociedade e para com Deus, veem-se impossibilitados e obrigados a renegarem os proprios ideaes, pelo interesse do Estado, que é sempre, no caso, erigido como deus.

PARA SERVIÇOS TYPOGRAPHICOS

Taes como: Theses, Livros, Folhetos, Revistas, Jornaes e quaesquer impressos em geral

Preferam as officinas graphicas do "LEGIONARIO"

Rua Immaculada Conceição, 59
Telephone 5-1536 - São Paulo

O protestantismo é solidario com o nazismo

As frequentes adhesões não só de fieis protestantes como de seus pastores ao culto néo-pagão do sr. Adolfo Hitler, vem demonstrar que na Allemanha não tem sido combatido o christianismo, mas o catholicismo, pois os protestantes de todas as seitas têm acceitado sem protestos o culto do deus Hitler.

Porque de facto, a religião (poderemos chamar religião?) que o "fuehrer" impoz ao seu povo é a divinisação de si mesmo. Se não, vejamos o que diz o primeiro dogma desse arremêdo ridiculo de religião: "Ha um unico Deus que existia desde o começo e que nos foi revelado novamente pelo nacional-socialismo. Portanto conhecemos que obedecendo a Adolfo Hitler obedecemos a Deus. Obedecer a Deus quer dizer obedecer ás manifestações de sua vontade por intermedio de Adolfo Hitler."

E todos os protestantes que se rebelarem contra o Papa, inscrevem-se como prosélitos desse novo culto. E' muito corrente... Só o catholico tem a necessaria convicção para supportar os sacrificios e as humilhações que lhe impõem os creadores do paganismo do seculo XX e conservar-se inabalavel na sua fé. E' que ella é a unica verdadeira!

Tornou-se obrigatorio o ensino religioso em Buenos Aires

Uma visão esclarecidamente patriotica e catholica das necessidades sociaes e culturaes levou o Senado da Provincia de Buenos Aires a decidir, por unanimidade, pela inclusão do ensino obrigatorio da religião catholica, apostolica, romana nas escolas da primeira provincia argentina.

Esta attitude desassombradamente realista do Senado portenho vem reparar, em tempo, o desastroso fracasso do absurdo laicismo escolar. Não se trata de uma medida que vise proteger interesses partidarios, mas de uma justa reivindicação da alma argentina, que recusa permittir que as gerações futuras marchem para o fracasso certo do materialismo atheu. Com a implantação do ensino obrigatorio da religião catholica, a população argentina se libertou da athmosphera pesada que asfixiava o futuro de seus filhos.

Abandonando as disputas pequenas, e até mesquinhas para ir á grande e fundamental reforma do ensino, mediante a obrigatoriedade do ensino religioso catholico, os homens do estado do vizinho paiz não fizeram nada menos que trazer sua patria para o rythmo da civilização catholica em que nasceu e se desenvolveu a nação argentina, até ser evoluida pela onda de naturalismo laicista e atheu.

Com a obrigatoriedade do ensino religioso se restabelece o equilibrio cultural perturbado pelo paganismo da excessiva preoccupação moderna pela educação physica. A nação brasileira, como a Argentina, não póde deixar de recorrer a essa unica possibilidade de formar integralmente a alma das suas gerações futuras, educando-as á luz immortal da doutrina de Christo, de cuja essencia surgiu a nossa civilização. A este respeito, a Constituição de 34 visava intencionalmente favorecer o ensino religioso, não chegando, porém, ao realismo da franca obrigatoriedade.

Sendo a educação religiosa, como é, uma questão fundamentalmente grave para o destino da Patria, abandonal-a significa simplesmente ignorancia de toda realidade humana e social.

ZENITH
LONG DISTANCE RADIO

APRESENTA AGORA
"O INVENCIVEL"

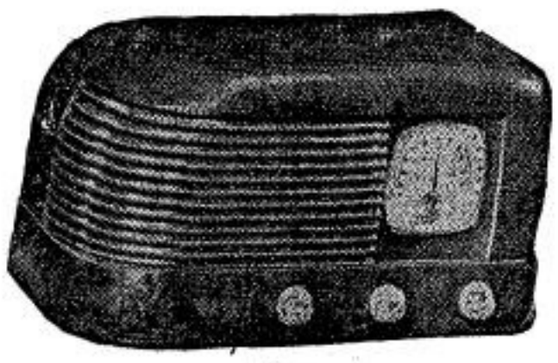

5 VALVULAS ONDAS CURTAS E LONGAS.
UM RADIO DE LONGO ALCANCE
AO ALCANCE DE TODOS.

•

Peçam demonstrações sem compromisso a

AMERICO NICOLATTI
Praça Ramos de Azevedo n.º 18 — 1.º andar
Telephone: 4-4423

O Bispo de Lourdes pede orações pela paz

A grande Peregrinação Nacional franceza a Lourdes, que se realiza annualmente e que é famosa em todo o orbe como sendo um attestado eloquente da milagrosa acção de Nossa Senhora, desta vez, encerra em si, uma finalidade eminentemente catholica — é feita em prol da paz.

De ninguem é desconhecida a situação gravissima da Europa. De todas as vezes que a paz periclitou, actualmente a gravidade é mais accentuada. O paganismo europeu, representado pelo nazismo e pelo bolchevismo uniu-se. E, essa união annuncia que dentro em pouco jorrará sangue pelo Velho Continente.

•

Em 19 de Julho deste anno, o Bispo de Lourdes, S. Excia. Revma. Mons. Cloquet, enviou ao Superior Geral dos Assumpcionistas uma carta, referindo-se á Peregrinação franceza e no quanto ella poderá contribuir para trazer ao mundo a paz desejada.

Pede, por intermedio do Padre Superior Geral dos Assumpcionistas, que principalmente nos dias 19 até 23 deste mez, que as orações sejam feitas com maior fervor, maior mortificação e que as communhões em toda a França sejam mais numerosas, bem preparadas e bem feitas.

O que nos causa admiração são as datas. Ha poucos dias realizou-se o que todos pensavam vêr o absurdo. E, justamente nestes dias, em toda a França, principalmente em Lourdes, os catholicos oram em prol da paz tão difficil.

Indicador Commercial

ACCESSORIOS p| automoveis
O MELHOR SORTIMENTO
Importação Directa
ISNARD & CIA.

AVIAMENTOS p| alfaiates
STOCK COMPLETO
Consultem a
CASA ALBERTO
LARGO S. BENTO N.º 10

BICYCLETAS
TODOS OS PREÇOS
TODAS AS MARCAS
ISNARD & CIA.

BRINS
SORTIMENTO VARIADISSIMO
Importação Directa
CASA ALBERTO
LARGO S. BENTO N.º 10

CASIMIRAS
Aurora — Printex — Piritub
Nacionaes e Extrangeiras
CASA ALBERTO
LARGO S. BENTO N.º 10

PADARIA E CONFEITARIA

Serviço Especial para Casamentos, Baptisados, Banquetes e outras Festas

"PAIVA"

PÃES de todas as qualidades. Rosquinhas e Biscoitos Especiaes. Entrega-se a Domicilio

Manoel de Paiva & Sobrinho

Matriz
RUA DA GLORIA N.º 927
Telephone 7-4424

São Paulo

Filiaes
Av. Lins de Vasconcellos, 673
Telephone 7-1946
Rua Muniz de Souza n.º 695
Telephone 7-7338

A infiltração nazista na Belgica assume proporções alarmantes

A organização allemã de espionagem e propaganda, deixou após si na grande guerra, fama de argucia e tenacidade que a organização congenere nazista tem procurado justificar o melhor possivel.

Na conquista do paiz e do povo que lhes é designado pela suprema autoridade nacional-socialista, não desprezam elles nenhum meio, nenhum argumento.

A Belgica, a pequena nação martyr de 1914, tem sido assediada pelos assaltos continuos da propaganda allemã nestes ultimos mezes, numa clara demonstração de que não acreditam na memoria dos belgas; o primeiro alarme foi dado pelo encerramento do "caso de Winterslag" com a expulsão do chefe das secções nazistas de Bruxellas, M. Eklert; dahi por diante não mais cessaram os esforços dymnamicos na Belgica, sendo incontavel o numero de allemães, membros do partido nazi, que legal ou illegalmente penetram em territorio belga, disfarçados muitas vezes em refugiados judeus.

Na Allemanha, o Departamento dos Allemães do Estrangeiro de Stuttgart e o Departamento de Propaganda de Berlim, unem seus esforços para a conquista da opinião publica belga. Como instrumento efficiente de seu trabalho, surge a "Sociedade Germano-Belga" presidida nominalmente por um general veterano e invisivel e dirigida realmente pelo "bureau Ribbentrop", annexo ao Ministerio das Relações Exteriores do Reich.

Como instrumentos directos do negociador do **"Pacto de Moscou"** na "Sociedade Germano-Belga", os srs. Abetz e Sauterbacher, — o primeiro dos quaes expulso recentemente de Paris, em resultado de sua acção junto aos jornalistas francezes — fizeram uma longa viagem de "inspecção" na Belgica, que já produziu numerosos fructos.

Foram organizadas "approximações" entre jovens intellectuaes das duas nações, e numerosos convites "particulares" foram feitos a jornalistas belgas para visitarem a Allemanha ás expensas do III Reich.

A imprensa belga, cuja independencia e insubmissão ás manobras politicas estrangeiras constituiram ha muito, motivo de desespero para os meios politicos germanicos, viu-se assim atacada por manobras envolventes após ter resistido com vantagens aos assaltos directos, frente a frente.

Os jornalistas belgas, visitando a Allemanha como hospedes gratuitos de seu governo, guiados e constantemente acompanhados por funccionarios nazis especialmente designados, devem ter visto realmente muito da terra do sr. Ribbentrop, porém é certo que viram apenas o que lhes quizeram mostrar, e que certamente não seria o necessario para um juizo imparcial e bem fundado.

Para conhecer realmente a situação allemã é necessario ir á Germania como viajante particular sem apresentação e acompanhamento official para assim, viver a mesma vida que sua população e auscultar seu pensamento e seu sentir.

Lembrem-se os convidados do III Reich:

O suborno não se faz sómente com os dinheiros de prata de Judas Iscariotes; ha tambem o suborno pela satisfação das ambições e dos instinctos, que em portuguez, commercial se chama "passar mel na bocca (ou nos olhos!)... do freguez."

Açougue Bella Cintra
de
Crea Gilberto
Rua Augusta, 713
Phone: 4-3630

EVANGELHO

O filho da viuva de Naim

Decimo Quinto Domingo depois de Pentecostes

São Lucas, VII- 11-16

Naquelle tempo, ia Jesus a uma cidade chamada Naim, acompanhado dos seus discipulos e de uma grande multidão. Estando perto da porta da cidade, eis que levavam a enterrar um defuncto que era filho unico de sua mãe, e esta era viuva. Acompanhavam-na muitas pessoas da cidade. Vendo-a, pois, o Senhor, e compadecendo-se della, disse-lhe: Não chores. Depois, approximou-se e, tocando o esquife (pois tinham parado aquelles que o conduziam) disse: Mancebo, eu te ordeno, levanta-te. No mesmo instante sentou-se o morto e começou a falar, e Jesus o restituiu a sua mãe. Todos os que estavam presentes ficaram cheios de temor, e glorificam a Deus, dizendo: Um grande propheta appareceu no meio de nós, e Deus visitou o seu povo.

"Alegrou-se a mãe viuva com a resurreição deste moço, dos peccadores que todos os dias, resuscitam para a graça alegra-se a Santa Madre Igreja."

Assim commenta Santo Agostinho esta passagem dos Santos Evangelhos. Com elle muitos Santos Padres encontram no filho da viuva de Naim a imagem do peccador que renasce para a vida da graça. A morte do moço de Naim era objecto de lagrimas e prantos, porque não percebesse e não lamentasse a desgraça da mãe viuva, e a extincção de uma grande e risonha esperança. Infelizmente a miseria muito maior, e de consequencias muito mais funestas que é a morte do peccado foge aos nossos sentidos, e por isso della não se cogita ou se lamenta. Acostumados ao terra a terra, vivemos alheios aos problemas que ultrapassam as preoccupações do pão de cada dia. Seria necessaria a meditação para trazer á presença da memoria o que significa para nós a morte. E não estamos acostumados a meditar.

Por isso mesmo, a Santa Igreja chama-nos, com a narração dos factos da vida do Divino Mestre em que resuscitou mortos, chama-nos a attenção para este momento infallivel que nos aguarda, e do qual depende nosso destino eterno. Reflictamos, pois, sobre as pessoas que nos precederam nesta grande viagem... mãe... pae... amigos... umas depois de longas enfermidades, outras fulminadas repentinamente. Todas ellas se foram, e sua vida se passou como um sonho, doce, suave ou amargo, mas um sonho que já se desfez para todo o sempre. Pois bem, tambem breve será o nosso curriculo terreno, vertiginoso como os annos que se passaram de nossa existencia, cujas alegrias ou amarguras, segundo o nosso desejo, ou contra elle, não puderam perdurar. Assim, será sempre, até que chegue o momento derradeiro. E este tambem passará. Passará para começar logo depois, a Eternidade. Eternidade! palavra terrivel! Terrivel, mas salutar. Si a tivermos indelevel na memoria, saberemos estimar a vida como ella merece: uma viagem para a Eternidade. Segundo a fizermos bem ou mal, seremos eternamente felizes ou eternamente desgraçados.

Deus não falta com sua graça. Competenos com ella escolher a vida ou preferir a morte. eternamente.

Reflictamos.

Critica Cinematographica da A. J. C.

Orientação moral dos espectaculos

A VOLTA DE CISCO KID

(da 20th. Century Fox, com Warner Baxter e Lynn Bari)

Outra vez na tela, o famoso bandido mexicano. O filme todo tem um tom de comedia, mas mesmo assim, por scenas de luctas, tiroteios, roubos, não deve ser visto por menores.

Cotação: — **Acceitavel para adultos.**

AVENTURA DESESPERADA

(da Republic, com Ramon Novarro)

E' a historia de um pintor que deixa numa tela a figura de sua imaginação, vindo depois a conhecer a realidade desse sonho. Em torno disso, gira esta pellicula. Ha uma ou outra scena merecedora de certo reparo sem comtudo chegar a prejudicar o todo. Entretanto, achamos não ser aconselhavel ás crianças.

Cotação: — **Acceitavel** (menos para crianças)

NO MUNDO DA LUA

(da Warner Bros., com Pat O'Brien e Margaret Lindsay)

Um gerente de "restaurante-dansante", ás voltas com contractos de orchestras, eis o thema. A intenção é fazer rir, o que impede que alguns factos assumam gravidade. Algumas canções com termos equivocos e outros pequenos senões, poderiam ser objectavel, porém, de modo geral, não póde haver prejuizo para o publico em geral.

Cotação: — **Acceitavel.**

SOMBRAS DA NOITE

(da 20th. Century Fox, com Michael Whalfen)

Focaliza o presente filme, os entrechoques muito communs na America do Norte, entre os investigadores e os reporters policiaes. Estes, avidos de sensacionalismo, caminham na vanguarda, em detrimento do prestigio da autoridade policial. Ha um ligeiro fundo comico, mas o todo, com as scenas proprias do genero, fazem, com que este filme não seja aconselhado ao publico infantil.

Cotação: — **Acceitavel para adultos.**

CAHIDO DO CEU

(da Universal, com Bing Crosby e Joan Blondell)

Este filme tem como assumpto principal a vida de um cantor popular e de um garotinho. Trechos alegres, muito canto e alguma vivacidade. Uma ou outra passagem rapida, de sentido um tanto frivolo, não chega a prejudicar o todo.

Cotação: — **Acceitavel.**

SOB UNIFORME BRANCO

(da M. G. M., com Alan Marsh, Florence Rice, etc.)

Aspectos da vida de enfermeiras, atravez de um estagio em hospital. Algumas passagens criticaveis são compensadas pela dedicação de personagens importantes no enredo. Scenas de certa emoção, e a maneira pela qual o thema é apresentado, tornam o filme aconselhavel apenas aos adultos.

Cotação: — **Acceitavel para adultos.**

FESTA MAGICA

(Filme de curta metragem, da Metro)

Trata-se da filmagem de uma festa offerecida a um artista norte-americano. Ha scenas criticaveis, por carecerem de distincção. Póde ser visto por pessoas de criterio formado.

Cotação: — **Restricto.**

SOMBRAS DA TRAIÇÃO

(da Columbia, com Jack Holt)

Gira o filme em torno de um plano de aviões movidos a electricidade, e que trazem grandes vantagens sobre os demais. A apresentação de scenas de sabotagem, traição e assassinatos, veda o filme ao publico infantil.

Cotação: — **Acceitavel** (menos para crianças)

DESFILE DA MOCIDADE

(da Universal, com Ken Murray e outros)

Cine-revista mostrando triumphos das novidades artisticas no mundo actual, e apresentando a dansa "Baltimore". As sequencias levemente reprovaveis impedem que approvemos o filme a crianças e adolescentes.

Cotação: — **Acceitavel para adultos.**

Panificadora Alfama

Instalações as mais modernas de S. Paulo.
ANNEXO: CASA THOME' RIOS

Cereaes, Conservas, Fructas, Molhados finos e congeneres — Sorveteria, Leiteria e Confeitaria

Rua Alagoas, 487
Praca Buenos Aires
Phones: 5-3974 e 5-6529
S. PAULO

Curso de iniciação medica para os missionarios na Universidade catholica de Lille

A Faculdade de Medicina da Universidade Catholica de Lille, organiza pela decima quinta vez, de 1.º de Setembro a 15 de Outubro deste anno, um curso medico pratico para os missionarios e seus collaboradores. Para ser admittido nesse curso basta enviar um requerimento ao Secretario da Faculdade, requerimento esse que deve ser acompanhado de uma recommendação do superior de uma Ordem Religiosa ou de uma Sociedade Missionaria. Este certificará que o candidato é ligado a uma missão ou que recebeu a nomeação para um posto, ou ainda que se destina expressamente á evangelização missionaria.

No caso da sua Ordem ou Instituto não ter residencia em Lille, o candidato poderá ser recebido em uma casa de familia de estudantes. As religiosas tambem poderão fazer esse curso. O diploma de formação medica será valido só para os paizes onde existem missões.

Como vemos, este curso corresponde ás necessidades dos abnegados missionarios, os quaes doravante terão mais recursos para a sua missão sublime: ganhar almas para o Reino de Christo'

VIDROS E VITRAES

Galliano & Comp.

SÃO PAULO

VIDROS PARA VIDRAÇAS EM GERAL
VITRAES ARTISTICOS PARA RESIDENCIAS E IGREJAS
QUADROS E ESPELHOS

RUA DA LIBERDADE, 590 — TELEPHONE: 7-0544

A JUC NORTE-AMERICANA NA EXPOSIÇÃ MUNDIAL

Os academicos catholicos dos Estados Unidos, mais de 100.000 moços das escolas superiores organizados numa unica associação, concentrar-se-ão em Nova York. Embora não organizados officialmente na Acção Catholica, bem poderiamos chamar de Juventude Universitaria Catholica a esses jovens. Lá, em Nova York, representados pelos seus delegados, os "jucistes" realizarão um Congresso no proximo mez de Outubro, no qual tratará de diversos assumptos de interesse social: a campanha anti-bolchevista, a formação religiosa, a campanha contra a regularização progressiva que se dá na sociedade e, emfim, de uma maneira mais pratica, da propria questão social e da sua solução. Nesse mesmo mez, realizarão grandiosas festas na Exposição Mundial de Nova York, o que, por certo, será um grande acontecimento e terá grande repercussão naquelle paiz.

Este movimento dos academicos catholicos dos Estados Unidos, verdadeiro jucismo em preparação, diz bem do desenvolvimento do catholicismo "yankee".

DECLARAÇÃO DE HENLEIN quando em visita a Praga

O ex-chefe do Partido Sudeto, Conrado Heinlein, visitando Praga, assistiu a varias cerimonias politicas em sua honra.

Falando numa manifestação do Partido Allemão da Bohemia, disse o sr. Heinlein:

"Consideramos o estado actual como definitivo e não permittiremos que o espaço vital do povo tchéco venha ameaçar os interesses do povo allemão em beneficio dos interesses imperialistas, da qual quiz outra potencia. Não pensamos empregar a violencia contra os tchécos, mas estes devem comprehender que se collocaram em situação perigosa, a tal ponto que os seus alliados os abandonaram quando perceberam a inutilidade da nação. Faremos o possivel para chegar a um accordo, mas defendemos o que já temos conseguido. O povo tchéco deve reconhecer que não pode haver entendimento na situação actual e renunciar aos sentimentos anti-germanicos. Nós nos esforçaremos por comprehender o povo tchéco porque sabemos que não se pode renunciar de um momento para outro á sua propria illusão, mas nossa paciencia não será eterna e se uma democracia mal comprehendida, se o liberalismo ou o marxismo devastador perturbar a ordem, nós a restabeleceremos conforme nosso parecer."

AÇOUGUE MARQUEZ DE ITÚ

CARNES VERDES DE TODAS AS QUALIDADES

ASSEIO — PROMPTIDÃO — MODICIDADE DE PREÇOS E EXACTIDÃO NOS PESOS

Carne de Carneiro e Vitella — Entrega a domicilio

Rua Marquez de Itú, 328 — Telefone: 5-1067
VILLA BUARQUE — S. PAULO

Noticiario da semana

Situação do Poder Judiciario

Foi assignado o seguinte decreto sobre decisão do Supremo Tribunal Federal:

"Considerando que o Supremo Tribunal Fedeal declarou a inconstitucionalidade da incidencia do imposto de renda decretado pela União no uso de sua competencia privativa sobre os vencimentos pagos pelos cofres publicos estaduaes e municipaes;

considerando que essa decisão judiciaria não consulta ao interesse nacional e o principio da divisão equitativa do onus do imposto, decreta:

Artigo unico — São confirmados os textos de lei decretados pela União que sujeitaram ao imposto de renda os vencimentos pagos pelos cofres publicos estaduaes e municipaes, ficando sem effeito as decisões do Supemo Tribunal Federal e de quaesquer outros tribunaes e juizes que tenham declarado a inconstitucionalidade desses mesmos textos".

Como justificação desse decreto foi publicado o seguinte:

"A Constituição no art. 20, letra "o" attribue privativamente á União a competencia para decretar impostos de renda e proventos de qualquer natureza.

Estão comprehendidos na definição não sómente os proventos que podem ser considerados como rendimento na acepção estricta do termo, isto é, rendimento de capital posto a juros, mas ainda quaesquer outros proventos auferidos a qualquer titulo, inclusive a remuneração do trabalho, e portanto os vencimentos pagos pelos cofres publicos. Sobe todos esses proventos pode incidir o imposto que a União, e ella apenas é competente para decretar.

No uso dessa competencia exclusiva a União tributou além de certo limite todos os vencimentos recebidos dos cofres publicos quer da União quer dos Estados ou municipios. Essa tributação não é prohibida pelo art. 32, letra "o" da Constituição.

Diz com effeito esse artigo: "E' vedado á União, aos Estados e aos municipios: ...c) tributar bens, rendas e serviços uns dos outros."

Os vencimentos pagos pelos Estados e municipios aos seus funccionarios e pelos Estados aos seus magistrados não são bens ou rendas dos Estados ou dos municipios, assim como não são bens e rendas dos municipios e dos Estados os lucros auferidos pelos particulares nos serviços que lhes prestam em virtude de contractos de obras ou a qualquer outro titulo. A remuneração a que têm direito os funccionarios ou quaesquer particulares por serviços prestados ao Estado é um direito patrimonial desses funccionarios ou desses particulares, que por ella se tornam credores do Estado e como tal póde ser exigida. Quando tributa a remuneração paga pelos Estados ou pelos municipios a União não tributa algum bem que se acha em poder do Estado ou municipio mas sim quando já sahiu do seu patrimonio para a mão de terceiros, isto é, ella tributa bens e rendas individuaes e não rendas ou bens publicos. Por isso o Supremo Tribunal Federal tem reconhecido que os rendimentos auferidos na exploração dos serviços publicos estaduaes ou municipaes pelos concessionarios desses serviços estão sujeitos ao imposto de renda.

A intervenção dos Estados e dos municipios nesse particular só é reclamada pela União na forma do art. 19 da Constituição para execução da lei, isto é, para regular a arrecadação.

E' certo que o Supremo Tribunal declarou inconstitucional o artigo 27 do decreto-lei n.º 1.168, de 22 de março deste anno, pelo qual, a exemplo do que succede com os vencimentos recebidos pelos funccionarios federaes, ficaram sujeitos ao imposto de renda os vencimentos pagos pelos cofres estaduaes e municipaes.

Por essa decisão ficaria justificada uma rubrica na receita da União e os magistrados e funccionarios dos Estados e dos Municipios no gozo do privilegio de não pagar o imposto de renda que só a União póde decretar.

O governo não se conforma com essa decisão que elle entende não consultar ao interesse nacional e o principio da divisão equitativa do onus do imposto. Ha porém na Constituição solução para a difficuldade, a declaração de inconstitucionalidade podendo ser annullada pelo Parlamento (art. 96, paragrapho) e como o presidente da Republica, por força do art. 180, detem por emquanto em sua plenitude a competencia legislativa da União e os poderes do Parlamento, a elle cabe decidir em ultima instancia sobre a arguição de inconstitucionalidade confirmando o texto de lei impugnado."

FRACOS e ANEMICOS
TOMEM
VINHO CREOSOTADO
de João da Silva Silveira
GRANDE TONICO

A data da Independencia

Em commemoração á data da Independencia, precedida da Semana da Patria, realizaram-se grandes manifestações na Capital Federal, nesta Capital e em todo o paiz.

No Rio de Janeiro participaram da Parada Militar as forças argentinas, representada pelos alumnos do Collegio Militar e Marinha de Guerra ora naquella cidade, elementos da nossa Marinha, forças da 1.ª Região Militar, Policias, locaes, de Minas Geraes e São Paulo, o Corpo de Bombeiros, sob o commando do general Silva Junior.

Nesta Capital realizou-se tambem, a 7 de setembro, imponente formatura e desfile das forças militares da 2.ª Região, Força Publica, Policia Especial e Corpo de Bombeiros, tendo o sr. interventor federal e demais autoridades assistido o desfile na praça Julio Mesquita.

Missão Militar e Naval Argentina

Chegaram ao Rio de Janeiro, afim de participar dos festejos da data da independencia os cruzadores argentinos "Moreno" e "Rivadavia", trazendo a Missão Argentina, chefiada pelo general Mohn, e da qual fazem parte os cadetes do Collegio Militar da Argentina.

A Missão Militar foi recebida pelo representante do presidente da Republica e altas autoridades civis e militares.

Logo depois da chegada, o general Mohn e o coronel Juan Bassi, director da Escola Militar Argentina, fizeram declarações á imprensa exprimindo a sua satisfação pela missão de que estavam incumbidos, e a gratidão pelo carinho com que foram recebidos.

BRASIL

A Missão Militar Argentina tem sido alvo, no Rio de Janeiro, de vivas manifestações de sympathia, devendo permanecer na Capital Federal até o proximo dia 14, quando embarcará para o Estado de Minas Geraes visitando depois este Estado, onde embarcarão em Santos, de regresso.

Noticias militares

O general Góes Monteiro, que deverá embarcar para a Europa, a convite dos governos de diversos paizes, tendo desistido da viagem á vista da situação internacional, reassumiu o cargo de Chefe do Estado-Maior do Exercito, que transmittirá ao general Francisco José Pinto, interinamente.

● Tambem reassumiu o cargo de 1.º Sub-Chefe do Estado-Maior o general Mario José Pinto Guedes, que regressou do Paraguay onde fôra representar o Brasil na posse do presidente general Felix Estigarribia.

● Regressou do Rio Grande do Sul o general Pedro Cavalcanti de Albuquerque, inspector geral do ensino no Exercito.

● Foi designado para acompanhar a Missão Militar Argentina em suas visitas a Minas Geraes e São Paulo, o general Newton Cavalcanti.

Repercussão da guerra

Immediatamente após se divulgarem as primeiras noticias sobre a guerra na Europa, foram decretados feriados os dias 1 a 4 do corrente, tendo cessado as actividades bancarias e das bolsas de titulos, café e generos.

● Por decreto do mesmo dia 1.º o Departamento Nacional do Café foi autorizado a realizar operações de seguro sobre o transporte do café a ser exportado. Para execução desse decreto o ministro da Fazenda baixou instrucções, fixando em 50 o/o das vigorantes no mercado a taxa de premio, não podendo exceder de 1 o/o sobre o valor do café.

● Foi assignado pelo presidente da Republica, o decreto n.º 4.631, de 4 do corrente mandando observar completa neutralidade durante a guerra entre a Polonia e a Allemanha. Identicos decretos foram assignados relativamente á guerra entre as demais potencias empenhadas na lucta.

Pelo decreto-lei n.º 1.561, de 2 do corrente, foram fixadas as regras de neutralidade no caso de guerra, entre potencias extrangeiras não americanas.

HOMEOPATHIA

PEÇA GUIA GRATIS A' CAIXA POSTAL 4271
SÃO PAULO

A guerra européa

Conforme já noticiamos no numero anterior, a Allemanha precipitou os acontecimentos, invadindo a 1.º de setembro, o territorio polaco. Travaram-se os primeiros combates e, no mesmo dia o presidente Moscick communicou officialmente aos governos inglez e francez, a aggressão soffrida.

No mesmo dia, a França decretou o estado de sitio em todo o paiz, convocando tambem para o dia 2, ás 15 horas, uma reunião da Camara. No dia 2 reuniram-se a Camara franceza e o Parlamento britannico.

Reunidos os ministerios, os governos dos dois paizes democraticos enviaram por intermedio dos respectivos embaixadores, uma nota ao governo do Reich, exigindo a retirada das tropas allemãs do territorio polaco e a cessação das hostilidades. Como estas notas não foram respondidas, dia 3, domingo, ás 9 horas, os dois governos enviaram um "ultimatum" ao governo allemão, dando-lhe o prazo de 3 horas para a resposta. Esta, foi enviada ao governo inglez, rejeitando o "ultimatum", mas depois do prazo marcado. Já a Grã-Bretanha, pela declaração do sr. Chamberlain no Parlamento, havia declarado o estado de guerra com a Allemanha. A's 17 horas, o sr. Daladier tambem declarou a França em estado de guerra com o Reich.

O primeiro acto de guerra, foi levado a effeito contra o navio inglez "Athenia" em que viajavam 1.400 pessoas. Os passageiros e a tripulação, com excepção daquelles que morreram em consequencia do torpedeamento, foram salvos.

No dia 4, 12 aviões inglezes bombardearam a base naval germanica em Kiel. Dois couraçados soffreram avarias, não se sabendo devido á contradictoriedade das noticias se foram leves ou de monta. Neste raide foram abatidos 5 aviões britannicos.

Na noite do dia 4, uma esquadrilha de aviões inglezes lançou sobre varias cidades da Allemanha, 3 milhões de manifestos, escriptos em allemão e dirigidos ao povo germanico.

No dia 4 ainda, foi a pique o navio allemão "Olinda", que navegava ao largo das costas do Rio Grande do Sul. Occasionou sua destruição, os torpedos lançados pelo "Ajax", da marinha inglesa. Não houve victimas, tendo sido os passageiros conduzidos a Montevidéo.

Dia 5, foram a pique mais dois navios. Um allemão, o "Karl Fritz" e outro inglez "Bosnia".

No territorio polonez, a lucta continua accesa tendo os allemães annunciado a occupação de varias cidades. Os polacos offerecem resistencia e algumas vezes têm ido á offensiva. No dia 5 a cavallaria polaca penetrou na fronteira allemã, travando varios combates. A aviação tem castigado severamente Varsovia. Devido a varios factores, o governo polaco transferiu sua séde, para Lenblin.

A noventa kilometros ao norte de Varsovia, travam-se sangrentos combates entre os belligerantes.

No dia 6, a aviação polaca e ingleza bombardeou Berlim. Ainda não é bem conhecida a extensão dos damnos.

No "front" occidental, as tropas francezas e germanicas entraram em contacto, sem comtudo se hostilizarem.

Paizes neutros

Muitos paizes já se declararam neutros em face do actual conflicto. Nesta semana, o numero destas nações ainda augmentou.

No dia immediato ao da proclamação do estado de guerra, o governo portuguez officialmente reaffirmou sua alliança com a Inglaterra, declarando porém, ser absolutamente neutro no ponto de vista militar.

Dia 5, o general Franco declarou a neutalidade da Hespanha. Portanto toda a Peninsula Iberica não é directamente interessada na guerra.

A Italia, desde os primeiros momentos da lucta assegura officiosamente a sua estricta neutralidade.

Tambem a Russia, declara-se neutra, a despeito dos recentes tratados firmados com a Allemanha.

No dia 5, o presidente Roosevelt assignou o decreto de neutralidade dos Estados Unidos.

PRECISANDO DEPURAR O SANGUE
TOME SÓ
ELIXIR DE NOGUEIRA

7 Noticias do Mundo

1. ITALIA — As companhias de navegação tendem a normalisar suas actividades. Assim, a Agencia Stefani annuncia que o transatlantico "Rex" partiu para Nova York no dia 8 de setembro.

2. ESTADOS UNIDOS — Foi inaugurada dia 5 em Washington a Conferencia do Algodão. Participam della os 10 maiores productores do mundo. Se muitos já eram os problemas, no momento em que foi convocada a Conferencia, em face do actual conflicto elles se multiplicaram. Por isso todas os interessados esperam os resultados praticos de tão importante Conferencia.

3. CHINA — Trinta e seis aviões japonezes bombardearam intensamente a localidade de Chung-kung. O ataque foi repellido pelos aviões de caça chinezes, auxiliados pelas baterias anti-aereas.

4. BELGICA — O Parlamento, por grande maioria, concedeu plenos poderes ao rei Leopoldo.

5. PORTUGAL — Caldas da Rainha assiste um imponente Congresso Eucharistico, de caracter regional, sob a presidencia do cardeal Cerejeira, Patriarcha de Lisboa.

6. GRECIA — O navio grego "Kosti" naufragou no mar Baltico, nas proximidades de Palsterbo. Presume-se que o vapor, que navegava de Antuerpia para Leningrado, tenha explodido ao encontro de uma mina.

7. ARGENTINA — O presidente da Republica, sr. Carlos Ortiz, decretou dia 4 a neutralidade da Argentina em face do conflicto europeu.

E' licita a guerra?

Resumimos do "Mensageiro do Carmello", este interessante artigo sobre a liceidade e a illiceidade da guerra.

No momento actual não ha nem póde haver, para os catholicos, assumpto mais attrahente que saber qual o pensamento da Igreja a respeito da guerra.

Póde parecer estranho, e mesmo cause espanto a alguns ingenuos, que a Igreja tenha uma doutrina exacta sobre a justiça e liceidade da guerra; entretanto é esta a verdadeira realidade, como é verdade que a Igreja quer e fomenta a paz. A guerra, mal oriundo da imperfeição humana, é combatida e evitada o quanto possivel pela Santa Igreja, entretanto, isto não impede que possa haver guerras licitas e justas.

Tanto a guerra defensiva como a offensiva pódem ser justas, nos ensina a doutrina catholica que nesta parte deriva do direito natural; a guerra é justa e licita quando, prevendo-se com fundada probabilidade resultados mais ou menos satisfactorios, for o ultimo e unico meio de obter um direito incontestavel. Quando os provaveis damnos e prejuizos advindos da guerra forem maiores que o direito a reconquistar ou o mal a reparar, a guerra é illicita.

"Pretender que toda e qualquer guerra é illicita, é sem duvida um erro de fé", affirma o sabio Molina e unanimes com elle, estão todos os theologos catholicos.

Estabelecidos estes principios deduzidos do direito natural, quaesquer ataques para destruil-os ou torcel-os, serão considerados impecilhos para paralizar toda acção sã em favor da paz.

Normas de conducta governam os homens vivendo em sociedade e, muitas vezes, para que ellas sejam respeitadas torna-se necessario o emprego da força das armas; caso contrario seria a destruição desta mesma sociedade pela anarchia.

A applicação destas normas á vida estatal, mostra claramente a posição que os estados devem tomar. Individualmente, podemos perdoar os nossos devedores ou as offensas que nos são dirigidas; mas, quando se trata de interesses alheios á nossa pessôa e a nós confiados, não poderemos agir de igual maneira.

A guerra é licita e assim o exige a justiça, quando ella é declarada pela autoridade suprema por motivos justos, certos e ponderosos, e quando não haja autoridade superior que possa arbitrar entre os litigantes.

A guerra é licita quando justa medida da separação ou da conquista do direito, quando não contraria ás normas do direito natural e as determinações do direito internacional, e que os males causados por ella não sejam maiores que a perda do direito, como exige a caridade e o direito superior. Portanto, temos como principio geral que a guerra tanto defensiva como offensiva póde ser justa e permittida. Não poderia existir melhor meio para a paz, si todos os modernos estadistas applicassem para a declaração da guerra, a doutrina bem certa e definida da Santa Igreja sobre a sua liceidade e justiça.

OS MELHORES PREÇOS
E A MELHOR QUALIDADE

Generos alimenticios, Vinhos, Frios, Fructas...
Biscoutos

EMPORIO MONTENEGRO
RUA AUGUSTA, 1.559 (Esq. R. Luiz Coelho) — Phone 7-0035

MERCEARIA AVENIDA
AV. BRIG. LUIZ ANTONIO, 2.098 — (Em frente á Igreja Immaculada Conceição) — PHONE 7-5453

distribuidores da
MANTEIGA "BANDEIRANTE"
(A nata das manteigas)

Mercearia S. Luiz
— DE —
A. ALEXANDRE SIMÕES

COMPLETO SORTIMENTO DE GENEROS ALIMENTICIOS DE 1.ª QUALIDADE, RECEBIDOS DIRECTAMENTE DOS MELHORES PRODUCTORES COM OS MELHORES PREÇOS

Entregas rapidas a domicilio. Pedidos pelo fone: 5.0320

Rua Barão de Jundiahy n.º 162
LAPA — SÃO PAULO

Vibrantes manifestações de fé e de amor ao SS. Sacramento

(Conclusão da 1.ª pag.)

de Recife, que proferiu vibrante discuso. Respondeu S. Eminencia, com palavras repassadas de coração brasileiro. Aliás foram sempre notas predominantes no Congresso, além da grande piedade dos fieis, muita vibração e muita brasilidade. As palavras do Sr. Cardeal commoveram o povo, que acompanhou S. Em. até a Concathedral de Recife. Igreja Mãe de Deus.

Nessa Igreja foi lida a Carta Apostolica que constituia o Sr. Cardeal D. Sebastião Leme Legado Pontificio ao 3.º Congresso Eucharistico Nacional Brasileiro. Em seguida ,foi Sua Eminencia saudado pelo Exmo. Revmo. D. Miguel Valverde, Arcebispo de Olinda e Recife. Deu depois as primeiras bençãos de Legado Pontificio ,e retirou-se sob acclamações para sua residencia, palacete cedido por uma familia de Recife, e situado no bairro de Espinheiro.

PROCISSÃO COM A IMAGEM DE NOSSA SENHORA APPARECIDA

A's 16 horas desse mesmo dia, acompanhados por grande massa do povo pernambucano ,levaram os peregrinos paulistas o "facsimile" da imagem de Nossa Senhora da Apparecida para a Basilica de Nossa Senhora do Carmo protectora da cidade de Recife.

Foi uma pocissão grandiosa, em que se conjugaram o enthusiasmo dos nossos peregrinos e o do povo de Recife. Com o auxilio de um alto-falante portatil installado no mesmo andor da imagem, a enorme multidão vibrou freneticamente. Bellissima demonstração de amor a Nossa Senhora e de amor ao Brasil. Em nome da gente pernambucana, recebendo a imagem, falou o Sr. Prefeito de Recife. Retribuindo nosso mimo, offertou-nos o governador da cidade uma imagem de Nossa Senhora do Carmo, para nos acompanhar na volta.

A PROCISSÃO FLUVIAL, ESPECTACULO DESLUMBRANTE

A' noite, realizou-se a grande procissão fluvial com o Santissimo Sacramento pelo Capibaribe. A solemnidade teve inicio ás 20 horas.

Foi verdadeiramente deslumbrante este espectaculo sagrado. Varias embarcações illuminadas com lampadas electricas. A' frente, numa luz só, tão bem estavam dispostas as lampadas, uma Cruz luminosa indicava o começo da procissão e traçava o itinerario. A embarcação que levava o Santissimo Sacramento estava esplendidamente illuminada; era uma barca puxada por um pequeno rebocador.

PRIMEIRO DIA DO CONGRESSO

No dia 3, pela manhã, foi celebrada solemne Missa Pontifical cantada por S. Excia. o Sr. Arcebispo Primaz, substituindo S. Excia. o Sr. Nuncio Apostolico, á ultima hora impossibilitado de vir. Fez-se ouvir um côro mixto sob a regencia do Maestro Chantre da Cathedral. Conego Pompeu Diniz.

Ao Evangelho, proferiu magnifico sermão o Exmo. Revmo. Bispo de Garanhuns, D. Mario Miranda Villasboas. Synthetisou o thema geral do Congresso:

"A EUCHARISTIA E A VIDA CHRISTÃ NO INDIVIDUO, NA FAMILIA E NA SOCIEDADE"

S. Excia. Revma. tomou por motivo central de sua estupenda oração o trecho do Evangelho do dia (XIV Domingo depois de Pentecostes): "Quaerite primum regnum Dei et justitiam ejus, et haec omnia adjicientur vobis", — procurae primeiro o reino de Deus e a sua justiça, e todas as cousas vos serão dadas em acrescimo.

Depois de uma curta introducção, em que mostrou o significado da expressão "Congresso - Eucharistico-Nacional", analyzando cada uma destas palavras, mostrou que o reino de Deus é a vida divina existente na alma pela graça santificante, graças á qual, no Baptista, nós nos incorporamos a Jesus Christo, vida que é alimentada pela Santissima Eucharistia, Sacramento da união do Corpo Mystico que são os fieis, com sua cabeça, Nosso Senhor Jesus Christo.

Neste ponto, salientou os dois aspectos indissoluveis da SS. Eucharistia: **Sacrificio** que satisfaz á Justiça Divina e rende homenagem á Majestade de Deus, e **Sacramento** que se ordena ao homem, para santifical-o e elevar-o á participação da Divindade que o Sacrificio tornou complacente e amiga. Dessa maneira, a SS. Eucharistia realiza toda a vida christã, que é a união intima dos homens com Deus. Este é o Reino de Deus, que devemos procurar primeiro. O resto, as outras cousas, o necessario na ordem economica, social e politica dahi decorre, para a realização da plenitude do homem.

Mostrou ainda S. Excia. Revma. como a vida terrena de si pertence á ordem natural, mas que não póde ser plena e perfeitamente humana se não fôr vivificada e sobrenaturalizada pela graça divina, já que esta é a ordem historica em que nos encontramos...

OUTROS ACTOS DO CONGRESSO

A' tarde, ás 16,30 horas, do dia 3, deu-se a sessão de abertura do Congresso, na praça especialmente construida para esse fim.

Trata-se de uma immensa esplanada com capacidade para mais de 300 mil pessoas, praça feita toda em um anno, e para cuja realização muito se deve ao Prefeito da cidade, o qual contribuiu ainda poderosamente para que Recife offerecesse accomodações condignas aos numerosos peregrinos que para cá accorreram nestes dias, especialmente os dos Estados vizinhos. Os hoteis estão todos repletos, mas a ninguem faltou accomodações com todo o conforto.

Na parte superior daquella praça, ha um monumento com dois lances lateraes sustentados por columnas, a formarem uma especie de claustro. No centro, um altar para ser enthronizado o Santissimo Sacramento. A custodia é sobria e majestosa.

Ha um lugar reservado para S. Alteza D. Pedro de Orleans e Bragança.

Falaram, neste primeiro dia, o Exmo. e Revmo. Sr. D. Benedicto de Souza, o Assistente Geral da Acção Catholica em Recife, Revmo. Pe. João Baptista Portocarreiro Costa, que saudou o Santo Padre, e o sr. Nilo Pereira, Director do Departamento de Ensino, que saudou os Exmos. e Revmos. Srs. Bispos.

Deixou de fazer seu discurso, por impossibilidade de vir ao Congresso, o Exmo. Revmo. Sr. D. Antonio Lustosa.

Ao finalizar a sessão deste dia, chegou o autographo de Sua Santidade, nomeando o Cardeal Legado. Foi o mesmo lido publicamente e a assembléa delirou de enthusiasmo.

Muita gente e muita ordem.

NO CORRER DA SEMANA

Durante os dias restantes do Congresso, foram effectuados os diversos actos solemnes marcados para o mesmo, bem como as sessões de estudo, geraes e especializadas, de accordo com o programma que publicamos no nosso ultimo numero.

A noticia da guerra veiu commover profundamente todos e nas orações feitas muito se pediu pela verdadeira e justa paz no mundo.

As Communhões geraes, de homens, mulheres e crianças, foram espectaculos tocantes pela piedade e pelo grande numero de fieis que se approximaram da Mesa Eucharistica.

A peregrinação paulista fez uma visita ao Eminentissimo Sr. Cardeal, que teve para com a nossa gente palavras as mais affectuosas. Em seguida ás saudações de estylo, S. Eminencia manteve cordial palestra com os presentes, recordando seus tempos de infancia, passados na cidade de Espirito Santo do Pinhal, em São Paulo, e as primicias do seu sacerdocio, tambem no seu Estado natal.

Em nome dos peregrinos paulistas, saudou a S. Em. o Revmo. Monsenhor J. Baptista Martins Ladeira, Vigario Capitular.

Aos peregrinos paulistas, S. Em. teve a nimia gentileza de offertar um "lunch".

Em seguida, o sr. Interventor Federal offereceu uma recepção aos nossos peregrinos, que decorreu igualmente em ambiente de grande cordialidade.

No dia 5, visitaram os peregrinos paulistas seus confrades da peregrinação carioca, no "D. Pedro II".

Varias outras visitas foram feitas, entre as quaes a dos Congregados Marianos de Recife, que vieram visitar seus confrades de São Paulo, a bordo do "D. Pedro I", tendo agradecido ás saudações daquelles o Revmo. Pe. Cursino de Moura e o dr. Vicente Melillo.

Deve-se particularmente registrar o dia consagrado aos Militares, quando foi celebrada Missa no altar do monumento, pronunciando o Revmo. Pe. Arruda Camara ardente oração e approximando-se da Santa Communhão os Srs. Commandante da Brigada Militar, Chefe do Estado Maior da Região, officiaes de todas as corporações de Recife, soldados do Exercito e da Policia e Marinheiros.

S. Em. o Cardeal Legado saudou os militares e lhes deu a Benção Papal.

S. Em. o Cardeal Legado recebeu do S. Em. o Cardeal Secretario de Estado do Vaticano, o seguinte telegramma, enviado em nome do Santo Padre:

"Vivamente satisfeito com o exito do Congresso Eucharistico, S. S. ao mesmo tempo deseja que o Congresso produza frutos de vida e piedade christã, invoca sobre a Nação brasileira as graças divinas e envia a V. Em. Em., autoridades, clero e fieis, a benção apostolica.

VISITA A JOÃO PESSOA

No dia 6, numerosos representantes da caravana de São Paulo seguiram, em 4 omnibus, para a capital do Estado de Parahyba, acompanhando o Exmo. Revmo. Sr. D. Moysés Coelho, Arcebispo de Parahyba. Em João Pessôa, foi feita a entrega do outro exemplar da imagem de Nossa Senhora da Apparecida á população local.

Durante todo o trajecto a imagem foi enthusiasticamente acclamada, pelas cidades por que passava. E em João Pessôa, o enthusiasmo da multidão chegou ao auge, ao ser N.ª S.ª da Apparecida levada em triumpho para a Cathedral, recebida pelas autoridades do lugar.

Falaram o Revmo. Monsenhor Cordeiro, sobre a significação do acto e agradecendo a offerta, e Revmo. Pe. Cursino de Moura, relembrando o episodio do encontro da imagem da Apparecida nas margens do Parahyba do Sul. Agora, era offerecida uma imagem similar á Parahyba do Norte.

Os peregrinos paulistas foram alvo de diversas manifestações que muito sensibilizaram a todos.

O ENCERRAMENTO DO CONGRESSO

...deu-se a 7 de Setembro. Na data nacional, as mais significativas homenagens foram prestadas a Jesus Sacramentado, notando-se sempre, ao par do espirito de recolhimento das occasiões mais solemnes e das Communhões geraes, o enthusiasmo que explodia nas reunixes e acclamações publicas.

A's 16 horas, realizou-se a ultima sessão ordinaria do Congresso, com a presença de S. Em. o Cardeal D. Sebastião Leme. Falaram o Exmo. Sr. D. Antonio Reis, Bispo de Santa Maria, o dr. Arnobio Wanderley, secretario do Interior, Adroaldo Mesquita Costa, do Rio Grande do Sul, e dr. Andrade Bezerra, director da Faculdade de Direito, e, por fim, o Sr. Cardeal, que encerrou o Congresso e deu a benção do Santissimo. Do dia 6 para 7 ás 24 horas, majestosa procissão conduzin o Santissimo da Igreja Mãe de Deus ao altar do monumento erguido na praça do Congresso, onde foi celebrada Missa e a Communhão de duas mil almas.

A bordo do vapor "Pedro I", foi recebido entre acclamações o seguinte telegramma de S. Excia. Revma. o Arcebispo D. José Gaspar de Affonseca e Silva: "Communico que acompanho os peregrinos paulista ao Congresso Eucharistico. Aos pés de Jesus Sacramentado, esta adoração do arcebispo, implorando copiosas graças para a Archidiocese e prosperidade para os brasileiros. Bençãos carinhosas. Arcebispo Eleito de São Paulo."

CAFE' CRUZADA

O café dos finos paladares

VENDE-SE EM TODA A PARTE OU PELO TELEPH. 3-2563

LAZARO A. DE MATTOS

AV. CELSO GARCIA, 483

Dr. Durval Prado
Oculista
R. Sen. P. Egydio, 15 - S. 515|14 — 14 a 17 horas
Telephone 2-7313

CASIMIRAS, BRINS E LINHOS
nos mais modernos padrões V. S. encontrará na
Casa Alberto
LARGO S. BENTO N. 10 Phone 2-2336 SÃO PAULO
RUA FREI GASPAR N.º 39 Phone 4-476 SANTOS

Indicador Profissional

ADVOGADOS

Dr. Vicente Melillo
Praça da Sé N.º 2 - 2.º andar - Sala 13

DR. PAULO MORETZSOHN DE CASTRO
Rua da Quitanda N.º 139 — 2.º andar, Phone 2-6769 — S. PAULO

Dr. Plinio Corrêa de Oliveira
Rua Quintino Bocayuva N.º 54 — 3.º — Sala 323 — Tel. 2-7276

Dr. Milton de Souza Meirelles
Rua Quintino Bocayuva N.º 54 — 3.º — Sala 319 — Tel. 2-0035

Joaquim P. Dutra da Silva
Rua Benjamin Constant, 23 — 4.º andar - Sala 38 - Phone 2-1986 — S. PAULO

DR. FRANCISCO P. REIMÃO HELLMEISTER
Rua São Bento, 224 — 1.º andar — Sala 3 — Phone 2-7299 — S. PAULO

DR. CARLOS MORAES DE ANDRADE
Rua Benjamin Constant, 23 - 4.º andar — Sala 38 — Phone: 2-1986

ENGENHEIROS

AMADOR CINTRA DO PRADO
Engenheiro Architecto
Architectura religiosa, collegios, residencias collectivas
Rua Libero Badaró, 641 — São Paulo

DENTISTAS

DR. CARLINO DE CASTRO
Pelo curso de doutorado da Faculdade de Pharm. e Odont. de S. Paulo
Cirurgião Dentista diplomado em 1914
Ex-dentista do Lyceu Coração de Jesus — Especialidades: Pivots, Corôas, Pontes, Dentaduras anatomicas e sem abobada palatina. — Consultas: Das 8 ás 12 e das 14 ás 19 horas — Cons.: Rua Direita, 64 - 2.º andar - Sala 7-7 A — Res.: Al. Barão de Piracicaba, 499 — S. Paulo

Arnaldo Bartholomeu
Cirurgião-Dentista
RADIOLOGISTA
Pela Escola de Pharmacia e Odontologia de S. Paulo
CLINICA DENTARIA EM GERAL
Raios X — Diathermia — Infra-Vermelho — Coagulação — Trans-illuminação — Vitalidade pulpar, etc. — Trabalhos por cartão, hora ou orçamentos
RUA MARTIM FRANCISCO, 97
TELEPH. 5-5476 — S. PAULO

DR. VICENTE BALZANO
Raios X — Cirurgia — Diathermia
Rua da Liberdade N.º 512 — Sobrado
Telephone 2-1346 — S. PAULO

OAQUIM SERRA
Cirurgião-Dentista
ESPECIALISTA EM DENTADURAS
Rua Manoel Dutra, 105 — Phone 7-5969
S. PAULO

MEDICOS

CLINICA GERAL

Dr. Celestino Bourroul
Residencia: LARGO S. PAULO N.º 8
Telephone: 2-2622
Cons.: RUA QUINTINO BOCAYUVA N.º 36 — Das 3 ás 5 horas

MOLESTIAS DO APPARELHO DIGESTIVO

DR. MARCOS VINICIO MOREIRA
Molestias do App. Digestivo e ano-retaes. Hemorrhoidas, fissuras, etc. — R. XAVIER DE TOLEDO, 98 - 4.º and.
Res.: 5-3332 — S. PAULO

MOLESTIAS DAS CRIANÇAS

DR. RENATO L. MORAES
Molestias das crianças
Consult: Rua Libero Badaró, 488
Das 2 ás 4 horas
Residencia: Rua Tamandaré n.º 977
Phone 7-3128 — S. PAULO

GYNECOLOGIA

Dr. Barbosa de Barros
Cirurgia — molestias de senhoras
Cons.: Rua Senador Feijó, 205 — II.º — Predio Itaquerê — Phone 2-2741 — Res.: R. Alfredo Ellis, 301 - Ph. 7-1268
Consultas das 10-11 e das 14 ás 17 — Sabbados, 10-11

PROFESSORES

PROF. JOAO TRIVINO MOLINA
pela Universidade de S. Paulo
Aulas particulares de: Mathematica, Physica-Chimica, H. Natural, Musica e demais materias do Curso Gymnasial.
AVENIDA RANGEL PESTANA N.º 957
Phone 2-5402 — S. PAULO

LEGIONARIO

Christus heri et hodie ipse et in saecula (Hebr. XIII, 8)

Anno XII | S. PAULO, 10 DE SETEMBRO DE 1939 | Num. 365

Nota Internacional

Posições indefinidas

Deney Sales

A primeira semana de guerra conservou a nebulosidade reinante no scenario europeu sobre as posições e attitudes de alguns paizes.

A mais chocante, e que maiores commentarios despertou foi a neutralidade da Italia. Não constituiu ella uma trahição aos seus compromissos com a Allemanha, pois foi o proprio "führer" que a solicitou. Entretanto, esses compromissos entre o fascismo e o nazismo eram de tal natureza, depois da alliança militar entre elles, que só admittiram uma attitude de immediato apoio da Italia ao Reich.

A opinião mais corrente é que o "führer" pretende dominar a Polonia e pedir a paz, em seguida. Para isso reservou o "duce", que poderá não só servir de mediador, como ainda de ameaça ás democracias, com sua entrada na guerra. Finalmente, com sua navegação livre e desembaraçada, a Italia poderá abastecer a Allemanha do que a sua frota commercial não póde importar.

A Russia sovietica, após trahir as democracias, deu mostras evidentes de um accordo muito intimo com o Reich, para afinal declarar-se neutra. Qual o seu objectivo? Julgam alguns observadores que Stalin estava certo do que, com sua defecção, a França e a Inglaterra não ousariam declarar a guerra. E se estava disposto á trahição, pelo preço de parte da Polonia, não se abalança á guerra. Outros, mais certos da alliança teuto-russa, julgam que Hitler reserva o apoio russo, como o italiano, para o momento de fazer pressão pela paz deshonrosa á França e á Inglaterra.

Dominando essas opiniões nos meios internacionaes, impressionaram muito mal os elogios de Chamberlain e Daladier aos esforços de Mussolini para um accordo — esforços que não lembram o tom troante reivindicador de Nice Corsega, Tunis e Djibouti, e foram um pouco atrazados para serem levados a serio, constituindo uma habil manobra politica, digna de elogios por seus partidarios, más não pelo inimigo.

Aliás, não foi sómente isso que impressionou mal. As repetidas opiniões dos technicos sobre a guerra fulminante e sobre os ataques aereos faziam esperar que, mesmo quando viessem a ser improficuos, fossem inicialmente tentados. Ao contrario, a guerra durante uma semana foi relativamente a mais calma possivel. E muitos julgaram que se talvez a França necessitasse de largos preparativos para uma acção de centenas de milhares ou milhões de homens contra a defesa allemã, a Inglaterra, de que se espera sobretudo auxilio naval e aereo, já podia ter, com seus "raids", auxiliado muito a diminuir a pressão sobre a frente poldneza. E repercutiu tanto, na Europa mesma a opinião, que se formava de que Chamberlain aguardava a derrota da Polonia para novas negociações, que as estações de radio ingleza repetem diariamente longas explicações para desfazer essa impressão.

Duma ou doutra forma, o mundo se mostra ainda muito sceptico sobre o enthusiasmo dos governos democraticos para fazerem a guerra a que, como poucas vezes na historia, foram arrastados pela opinião publica, num instincto de defesa contra a futura destruição de suas patrias.

FUMANTES!

PROCUREM A TRADICIONAL

Tabacaria Felippe Caruso

— DE —

IRMÃOS CARUSO & Cia.

RUA 15 DE NOVEMBRO N.º 260

PARA ESCOLHA DE: CIGARREIRAS, CHARUTOS, CIGARROS, FUMOS PARA CACHIMBOS E CIGARROS

PITEIRAS — CACHIMBOS — BOLSAS E DEMAIS ARTIGOS

PELOS MELHORES PREÇOS DA PRAÇA!

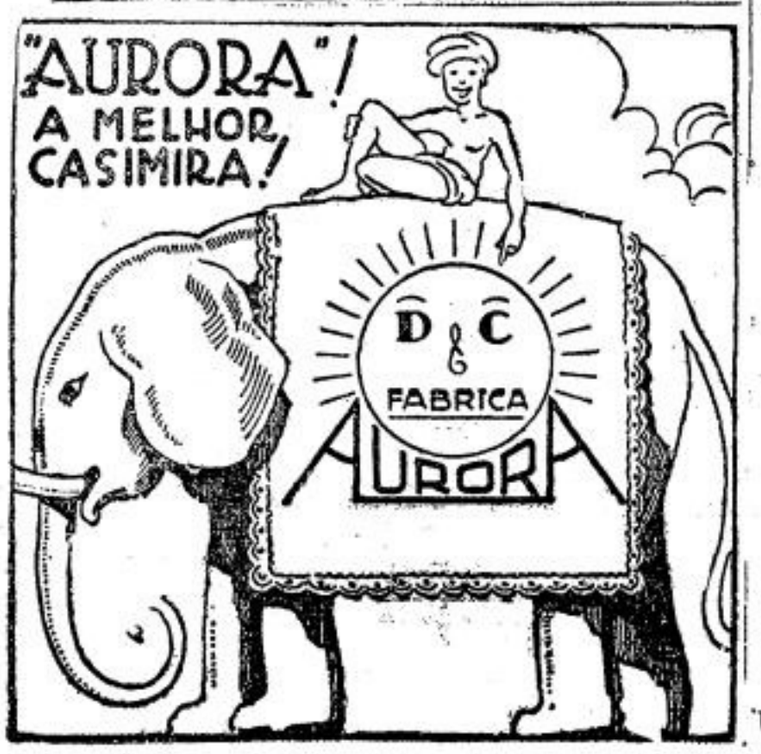

Reflexões á margem da guerra teuto-polaca

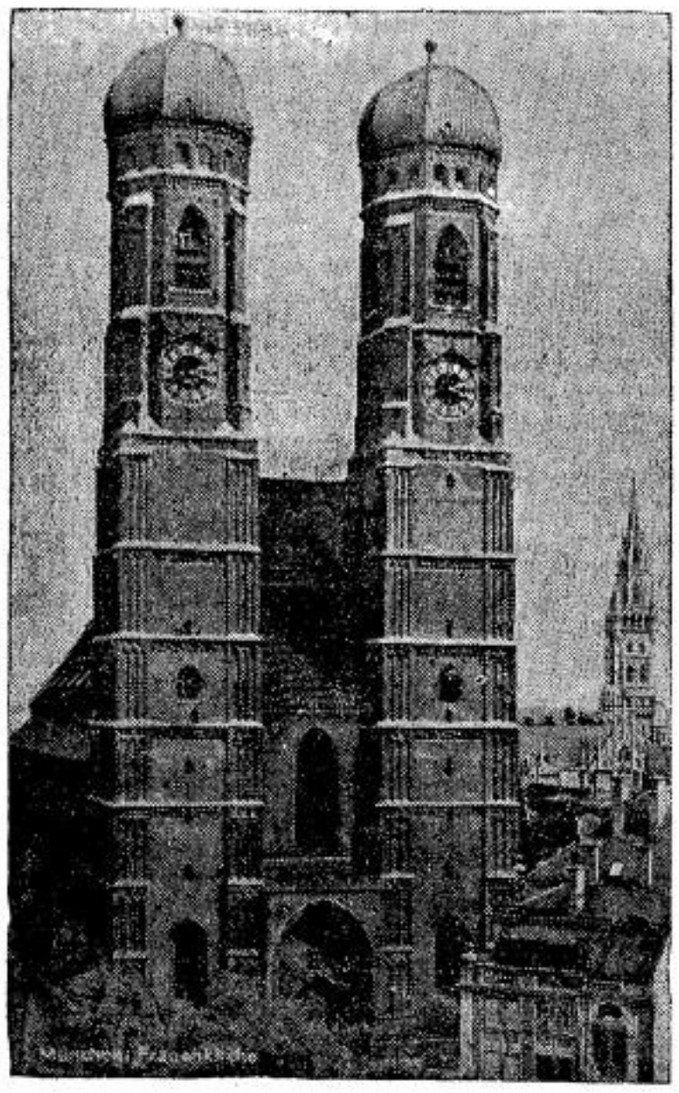

Nosso clichê apresenta a famosa igreja de Frauenkirche de Münich. Em virtude do lamentabilissimo accordo realizado em Munich no anno passado, a palavra "Münich" se tornou synonima de ingenuidade, imprevidencia, velhacaria levada ao mais extremo limite. Entretanto, em geral, todos se esquecem de que em Münich reside uma grande personalidade cujo espirito brilha com uma coragem de martyr e um desassombro de confessor da fé. Trata-se do seu Arcebispo, o Cardeal Faulhaber, em cuja personalidade se manifesta todo o vigor apostolico dos admiraveis catholicos da Allemanha. No momento em que, mais do que nunca, combatemos o nazismo, nosso coração se encontra intimamente unido ao dos catholicos allemães, tambem elles irreductiveis adversarios da heresia nazista. A S. Em. o Cardeal Faulhaber, cujo nome lembra toda a epopéa da lucta anti-nazista na Allemanha, e aos catholicos allemães, certamente pezarosos com o que soffrem os catholicos da Polonia, o respeito filial e o amor fraternal dos catholicos brasileiros.

E' com um grande sentimento de prazer, que esta folha menciona hoje o nobre gesto do gen. Franco, declarando a neutalidade da Hespanha no conflicto teuto-polaco.

Nascido de uma reacção anti-communista, o Governo hespanhol não poderia, sem violar seus mais elementares e fundamentaes deveres, deixar de se dissociar da dupla "nazismo - communismo" que actualmente está em vias de estrangular a gloriosa e infeliz Polonia.

●

Quanto á posição da Italia, continuaram a circular com insistencia, nos primeiros dias desta semana, versões relativas á sua proxima interferencia mediadora no conflicto europeu, logo que a conquista da Polonia pelas tropas allemãs se consumasse. Accrescentava-se mesmo que a unica razão da neutralidade até aqui observada pela Italia com o consentimento do sr. Hitler, estava na perspectiva de desempenhar, em momento opportuno, essa funcção pacificadora.

No momento em que escrevemos, ainda não existem indicações positivas a respeito deste assumpto. Para estar á altura de sua dignidade de governante de uma Nação catholica como a Italia, e da expectativa sympathica que nelle depositam tantos elementos, é de se esperar que o "duce", em sua possivel proposta, tome em consideração os direitos da Polonia, não se limitando simplesmente a suggerir que o mundo acceite o "facto consumado" da deglutição daquella nobilissima nação catholica, pela tyrannia heretica do nazismo.

●

A este proposito, accrescentemos que o LEGIONARIO ama com igual affecto todos os povos do mundo, todos elles filhos de Deus. Entretanto, este amor ao proximo têm que ter como fonte e como medida o amor a Deus. Por isto, as nações catholicas, unidas a nós pelo vinculo incomparavelmente vigoroso e doce da Fé, merecem de nós um affecto particularmente ardoroso. E, ainda dentro desta ordem de ideias, o que nós povos catholicos máis amamos, não é e não póde ser a sua grandeza temporal, o valor de sua cultura ou o esplendor politico e militar de suas tradições, mas a adhesão que ellas prestam ao ensinamento da Igreja.

Jornal catholico, o LEGIONARIO se recusa obstinadamente a se envolver em conflictos meramente politicos e temporaes, quer entre os povos quer entre os partidos. Desde que, entretanto, os interesses da Igreja sejam affectados por taes conflictos, tomaremos attitude firme e desassombrada. Mesmo ahi, entretanto, nossa attitude, unica e exclusivamente inspirada em motivos religiosos, não se confundirá ou associará com interesses particularistas ou regionaes. Diante de nós, não ha aggredidos nem aggressores, minorias ethnicas, etc., mas sómente catholicos e anti-catholicos.

Isto posto, não podemos deixar de deplorar profundamente que as garras do nazismo (coisa muitissimo diversa da Allemanha), se extendam tambem sobre a Polonia. Já deploramos o alastramento do nazismo na Austria e na Tcheque-Slovaquia. E' dentro da mesma ordem de ideias, que lamentamos e protestamos vigorosamente com o que actualmente occorre na Polonia.

Sem nos pronunciarmos sobre a possivel licidade dos motivos politicos que determinaram a invasão da Polonia, nem sobre os possiveis direitos historicos que sejam allegados como fundamento moral de tal invasão, só nos preoccupamos com uma coisa: a situação deplorabilissima em que vão ficar os catholicos polacos. Contra esta situação, protestamos formal, expressa e categoricamente. E denunciamos o brutal bombardeio do Santuario de Nossa Senhora de Czetochowna, como um triste preludio da perseguição religiosa que grassará na Polonia se não fôr vencedora. As bombas que destruiram tal Santuario — a Apparecida da Polonia — não feriram apenas aquella cidade, mas os corações catholicos do mundo inteiro.

●

A famosa imagem de Czetochowna, que por uma coincidencia curiosa é preta como a de Nossa Senhora Apparecida, foi objecto de um culto constante e ardente por parte de todos os polacos, de ha muitos seculos para cá.

Aos pés desta imagem, Pio XI, de santa e gloriosa memoria, quando simples Nuncio Apostolico em Varsovia, passou certa vez algumas horas, com os joelhos na neve, em devotissima oração.

Quando da ephemera incursão communista na Polonia ha annos atraz, os sequazes de Lenin chegaram até Czetochowna, e se dirigiram ao Santuario, onde, apoderando-se da imagem, [illegible] pettaram sacrilegamente, arranhando-lhe o rosto que ficou com uma das faces profundamente vincada.

O nazismo digno sozia do communismo, foi mais longe: o Santuario, hoje, está em cinzas.

●

Já que se fala em communismo, ponhamos em relevo um aspecto da actual situação, que os jornaes não têm sufficientemente accentuado.

Como geralmente se sabe, a Polonia fica situada entre a Russia e Allemanha. Por esta razão, ambos os paizes limitrophes jamais permittiram qué o outro se apoderasse isoladamente da Polonia e todas as antigas divisões da Polonia foram concertadas entre a Allemanha e a Russia. Desde que qualquer destas potencias intentasse conquistar a Polonia inteira exclusivamente para si, teria de luctar com a inevitavél opposição do outro.

O motivo disto é obvio. Qualquer dos dois grandes imperios, que conquistasse inteiramente a Polonia, tornar-se-ia tão poderoso, que constituiria imminente perigo para o outro.

Dahi o facto de o sr. Hitler

(Conclue na 2.ª pag.)

Uma das mais bellas Igrejas de Cracovia, monumento bem representativo do ardente espirito de fé dos catholicos polonezes.

Segunda Secção — Oito Paginas

LEGIONARIO

Christus heri et hodie ipse et in saecula (Hebr. XIII-8)

Anno XII | Director: PLINIO CORRÊA DE OLIVEIRA | S. Paulo, 17 de Setembro de 1939 | Director-Gerente: FRANCISCO MONTEIRO MACHADO | Num. 366

7 dias em revista

No momento em que escrevemos, circula pela imprensa a noticia de que Sua Santidade o Papa Pio XII dispensará o apoio de sua prestigiosa influencia a uma proposta de paz, actualmente em elaboração nas chancellarias européas.

Uma versão quasi identica a esta foi, ha dias, officialmente desmentida pelo Vaticano. E', pois, provavel que tambem agora, os rumores não tenham fundamento.

Seja como fôr, a possibilidade de uma proposta de paz apoiada pelo Vaticano é a unica esperança que continua a luzir para os espiritos rectos. Effectivamente, tal proposta, pelo proprio facto de ser apoiada pela Santa Sé, traz comsigo uma insuperavel garantia de honestidade. O Vaticano só quer uma "paz que seja fructo da justiça". E nunca uma paz que signifique a deglutição impune da Polonia catholica pelo nazismo heretico, e a capitulação do mundo inteiro, tremulo e embasbacado, ante a dupla Moscou-Berlim.

* *

Por isto mesmo, o valor de qualquer proposta de paz que surgir ha-de ser medido pelo apoio que o Santo Padre lhe der.

Realmente, a "paz fructo da justiça" é coisa tão excellente, que, venha de onde vier uma proposta que vise estabelecel-a, a Santa Sé não quereria, não deveria e não poderia deixar de lhe dar inteiro e franco apoio.

Se, portanto, alguma proposta surgir sem a approvação da Igreja, é porque contem taes injustiças, que a Igreja não póde ver com satisfacção a sua acceitação.

A este proposito, merecerão todas as cautelas as noticias possiveis das quaes "consta confidencialmente" ou "circula com insistencia nos meios informados", que o Vaticano approva ou repprova isto ou aquillo.

O Vaticano só tem um jornal officioso: o "Osservatore Romano". O que este não publicar deverá ser posto em suspeição pelos catholicos.

* *

Infelizmente, a propaganda contra o espiritismo, tão brilhantemente iniciada pela Sociedade de Medicina do Rio, parece ter sossobrado no silencio e na indifferença geral.

Mas o LEGIONARIO não perde de vista o importante assumpto, e continua a aguardar a decisão a ser proferida pelo sr. Ministro da Justiça no requerimento em que aquella So

(Conclue na 2.ª pag.)

Atirndo para a linha Siegfried

Emquanto este soldado francez aponta para a linha Siegfried, augmenta a inquietação universal e a angustiosa espectativa dos seus compatriotas, aggravada pela chamada "guerra dos nervos". O que explica essa inquietação não é apenas o conjuncto de males que a guerra já trouxe comsigo, mas principalmente as ameaças que pesam sobre o futuro, entre as quaes o despotismo pagão de mais uma terrivel heresia. Em sua Carta Pastoral, escreve o novo Arcebispo de São Paulo: "Caim vagueia pela face da Terra, accendendo fogueiras que allumiam com rubros clarões de sangue este seculo afflicto". Mas é Jesus Christo, "o Rei pacifico a nossa esperança, e seu doce imperio ha-de congregar-nos numa só familia".

MÁ DIGESTÃO?
Acção suave e seguro
ENO 'Sal de Fructa'

ARTIGOS DE BORRACHA

Casa Figueirôa

Genesio Figueirôa & Filho

CAPACHOS E PASSADEIRAS DE BORRACHA PARA HOSPITAES, COLLEGIOS, etc.

MATRIZ
Rua Florencio de Abreu, 32
Telephone 2-7419

FILIAL
CASA FIGUEIRÔA
Rua Barão Itapetininga n.º 100 — Teleph. 4-0801

— SÃO PAULO —

Alfaiataria "Esperança"

TERNOS em Casemiras nacionaes e extrangeiras elegantemente executados: sob medida em 10 PRESTAÇÕES sem alteração de preço

★

Rua do Consolação 840 (antigo 156)
Tel. 4-7034 — SÃO PAULO

A inauguração da séde da Juventude Feminina Catholica

Está marcada para o proximo dia de Setembro, a festa de inauguração da Séde da Juventude Feminina Catholica, situada á rua Condessa S. Joaquim, n. 215.

Essa cerimonia será presidida por S. Excia. Revma. e Sr. D. José Gaspar de Affonseca e Silva, Arcebispo de São Paulo, e patrocinada por um grupo de senhoras e senhores da nossa melhor sociedade.

Será inaugurada, tambem uma exposição de variados trabalhos, feitos pelas moças da Acção Catholica.

Os convites para visitar a exposição, que ficará aberta nos dias 20, 21 e 22 das 14 ás 18 horas, poderão ser procurados com as senhoritas da comissão:

Branca Maria Ferreira, Elvira Altenfelder Silva, Heloisa Prestes Monzoni, Iza das Neves, Iris Moraes Andrade, Margarida Sousa Queirós, Maria Amelia Rezende, Maria Dhalia Montoro, Maria Hailey de Castro, Olga Ladeira.

Programma da recepção do Exmo. Revmo. Sr. Arcebispo

A Commissão promotora dos festejos para recepção de S. Excia. Revma. o Sr. D. José Gaspar de Affonseca e Silva determinou o seguinte programma para as solemnidades de hoje, ás 15,30 horas:

I) Na Estação da Luz: Recepção de S. Excia., pelas Autoridades Ecclesiasticas, Civis e Militares. — Saudação do exmo. sr. dr. Prestes Maia.

II) Cortejo até a Igreja de Santa Ephigenia, pela Rua Conceição.

FORMAÇÃO:

a) da Estação até o primeiro quarteirão da Rua Conceição: Circulos Operarios Catholicos, sob a orientação dos seus respectivos Assistentes;
b) do primeiro ao segundo quarteirão: Apostolado da Oração, sob a direcção do Pe. Antonio Ariette;
c) do segundo ao terceiro quarteirão: todas as Archiconfrarias, sob a direcção do Pe. Antonio Triviño;
d) do terceiro ao quarto quarteirão: todas as Confrarias, sob a direcção do Pe. Geraldo de Mello;
e) do quarto quarteirão até o Largo de Sta. Ephigenia: Liga Catholica e outras Associações não mencionadas no decorrer do programma, sob a direcção do Pe. João Baptista.

Nota: — Depois que o Exmo. Sr. Arcebispo iniciar a marcha, rumo á Praça da Sé, todas estas Associações irão fechando o prestito, atraz do Pallio.

III) Na Igreja de Sta. Ephigenia: a) Colendo Cabido Metropolitano; b) Convidados de Honra.

IV) No Largo de Sta. Ephigenia: a) Clero secular e regular; b) Seminaristas.

V) No Viaducto de Sta. Ephigenia: a) Ordem 3.ª de São Francisco, sob as ordens do Commissario; b) Ordem 3.ª do Carmo, sob as ordens do Commisario; c) Irmandade do SS. Sacramento, sob as ordens do Capellão.

VI) Do Largo de São Bento até a Av. São João (na Rua Libero Badaró: a) Congregações Marianas; b) Juventude Masculina; c) Associação do Professorado, sob as ordens do Pe. Irineu Cursino.

VII) Da Av. São João até o predio da Prefeitura (ainda na Rua Libero Badaró): a) Pias Uniões de Filhas de Maria; b) Juventude Feminina Catholica, sob as ordens dos Pes. Luiz G. de Moura e José Germano.

VIII) Do predio da Prefeitura, até a Rua Direita, incluindo a Praça do Patriarcha: a) Collegio de Sion; b) Collegio de Sto. Agostinho; c) Collegio da Assumpção; d) Collegio das Marcellinas; e) Collegio Santa Ignez; f) Collegio Sant'Anna; g) Collegio Madre Cabrini; h) Collegio "Sacré Cœur"; i) Externato São José; j) Externato Sta. Cecilia; k) Externato Coração de Jesus; l) Casa Pia; m) outros, não mencionados, sob as ordens de suas respectivas Directoras, obedecendo a tres Seminaristas do Seminario Central.

IX) Na Rua Direita, em toda a sua extensão: a) Collegio São Luiz; b) Gymnasio do Carmo; c) Collegio Sto. Agostinho; d) Orphanato C. Colombo; e) Gymnasio de São Bento; f) Lyceu Coração de Jesus; g) Collegio Archidiocesano, sob as ordens dos seus respectivos Directores.

X) Formação que deve ser observada, em toda a extensão: fileiras de 10 — espaço de um braço de hombro para hombro, e distancia de um metro de fileira para fileira.

XI) Na Praça da Sé: A ordem de collocação será transmittida, por meio do microphone, pelos seguintes locutores: Pe. Ernesto de Paula, Conego Manoel Macedo e Pe. Eliseu Murari.
Fica, entretanto, estabelecido que os Collegios, Filhas de Maria, Congregações Marianas, Irmandade do SS. Sacramento, Ordens Terceiras, e demais Associações mencionadas neste programma, occuparão todo o espaço comprehendido entre as escadarias e o abrigo. A parte restante e os lados — para o Povo em geral. O Pallio, acompanhado pelo Clero, Convidados de Cabido Metropolitano, entrará pelo centro da Praça e irá até o altar armado no fimo da escadaria. Ahi tomarão lugares, tambem, as Exmas. Familias de SS. Excias. o Sr. Dom Duarte Leopoldo e Silva e Dom José Gaspar de Affonseca e Silva.

XII) No alto da escadaria: a) Leituras das Bullas Pontificias; b) Oração congratulatoria pelo Exmo. Mons. Dr. Francisco Bastos; c) Te Deum e Bençam com o SS. Sacramento, estando a parte coral a cargo do Côro da Cathedral, sob a regencia do maestro Furio Franceschini; d) Saudação pelo dr. Abner Mourão

OUTRAS SOLEMNIDADES

Amanhã, 2a. feira, o Exmo e Revmo. Sr. Arcebispo de São Paulo celebrará Missa em suffragio da alma de seu antecessor, o saudoso Dom Duarte Leopoldo e Silva.

•

Nesse dia terá lugar uma reunião de todos os Srs. Bispos da Provincia Ecclesiastica de São Paulo, aos quaes Dom José Gaspar offerecerá, em seguida, um almoço no Palacio São Luiz.

•

A's 15 horas, realizar-se-á uma grande manifestação do Revmo. Clero ao novo Pastor, na Curia Metropolitana.

No dia 21, quinta-feira, o Revmo. Clero offerecerá a D. José Gaspar, no Seminario do Ypiranga, um almoço.

A's 15 horas, as Religiosas archidiocesanos homenagearão o novo Arcebispo no salão da Curia.

LEGIONARIO

SEMANARIO CATHOLICO COM APPROVAÇÃO ECCLESIASTICA

Direcção:
Rua Quintino Bocayuva, 54
Sala 323 — Phone 2-7276

Redacção e administração:
Rua Immaculada Conceição, 59
— Telephone 5-1536
Caixa Postal, 2849

Assignaturas:

Anno	15$000
" exterior	25$000
Semestre	8$000
" exterior	13$000
Numero avulso	$200

Rogamos aos nossos assignantes communicarem a mudança de seus endereços para a Caixa Postal 2849.

Annuncios:
Pedir tabellas, sem compromisso.
Não publicamos collaboração de pessoas extranhas ao nosso quadro de redactores.

O LEGIONARIO tem o maximo prazer em receber visitas ás installações de sua redacção e officina, mas pede que não sejam as mesmas feitas nas 2as., 3as e 4as. feiras, por exigencias do serviço.

COMMENTANDO ...

AS CAPELANIAS MILITARES

Um assumpto sobre o qual esta folha já muito tem tratado, é a questão do serviço militar do Clero. Agora, com a eclosão da nova guerra européa, torna a ter um interesse actual.

Como se sabe, a Constituição de 1934 previa a instituição de capelanias militares em nossas forças armadas. Estas capelanias teriam um duplo fim: prestar assistencia religiosa aos soldados, e permittir, que os religiosos cumprissem os seus deveres para com a defesa nacional, exercendo funcções consentaneas com o seu estado.

Infelizmente, este acertado dispositivo constitucional nunca foi realizado praticamente, porque não vieram as leis particulares, que o deveriam pôr em execução. Além disso, a Constituição de 1937, por um lamentavel lapso, não o incluiu em seu systema.

Os resultados desta ommissão são varios, e todos desvantajosos. O primeiro é que, dada a natureza propria dos exercicios militares, juntamente com as circumstancias annexas de vida de acampamento, de caserna, etc., a maior parte dos religiosos é obrigada a recusar a prestação deste serviço. Comprehender-se-á mais facilmente esta recusa se se tiver em conta que o prazo para a quitação do serviço termina aos 21 annos. Ora, a formação sacerdotal de um jovem, vae, de ordinario, bem além desta cidade (e, por formação entenda-se não apenas a instrucção, mas, muito especialmente, a educação moral e ascetica). Tornam-se evidentes os transtornos que adviriam a um seminarista, ao ser transportado, subitamente, da atmosphera recolhida e recatada de um seminario, para o ambiente da caserna, junto com rapazes de todas as procedencias e de todos os matizes moraes. E note-se que não queremos alludir á possivel contaminação de vicios, mas áquelles desvios de mentalidade, tão faceis de se verificar nas pessoas ainda não completamente formadas, e que podem compromettеr toda a estructura de um espirito.

A consequencia desta abstenção, imposta pela natureza mesma das coisas, é a seguinte: a perda dos direitos politicos, por parte dos religiosos.

Mas ha outro resultado, mais ligado aos interesses do Exercito. Nas capelanias, os religiosos não iriam somente dispensar assistencia religiosa. Elles iriam, tambem, apprender tudo o que se referisse ás actividades militares, tornando-se, ao seu modo, verdadeiros soldados. Seriam capellães militares em toda a accepção da palavra, perfeitamente entrosados na organisação das forças armadas.

Hoje, no caso de uma mobilisação, o serviço religioso só poderia ser prestado por capellães improvisados, com todas as deficiencias de tudo o que é improvisado. Ora, um Exercito que conta Caxias entre seus patronos, soldado ao mesmo tempo cheio de bravura e de fé, não póde mais continuar sem semelhante lacuna.

Confusão

Plinio CORRÊA DE OLIVEIRA

Nas circumstancias actuaes, nada ha de mais difficil, do que escrever sobre politica. O assumpto, já de si arido e cheio de incognitas, assume agora aspectos inquietadores. Não é possivel, para o jornalista escrever algumas linhas sobre a situação internacional, sem experimentar o receio de que, no tempo que medeia entre a confecção de seu trabalho e a distribuição do jornal no publico, os acontecimentos se tenham encarregado de tornar anachronicos seus commentarios. E' sob a pressão desse temor, que me aventuro a escrever.

* * *

A flagrantissima confirmação que o pacto teuto-russo trouxe á orientação politica desta folha, leva-a, mais do que nunca, a perseverar nos seus pontos de vista, aos quaes não é alheia a observação de que, tanto na Inglaterra quanto na França, poderosas forças politico-financeiras, altamente sympathicas ao nazismo e gozando da maxima influencia sobre os circulos governamentaes, paralysavam toda a reacção franco-britannica de sentido anti-nazista.

Evidentemente, este facto não se encontra, fluctuando á tona d'agua, nos textos do noticiario telegraphico internacional. A explicação disto é facil. Os noticiarios telegraphicos, não raramente, têm diversos significados sub-jascentes, que só um exame attento póde trazer a lume. O sentido patente é para o publico commum. O segundo sentido é para os iniciados, ou para os indiscretos que, á força de paciencia e de inexoravel objectivismo, tiverem conseguido descobrir os mysterios dos subentendidos jornalisticos.

Assim, no noticiario telegraphico, tem havido allusões muito discretas porém muito positivas, á famosa corrente de politicos inglezes altamente relacionados nos Bancos da "City", na grande imprensa e no Parlamento, que tem apoiado Chamberlain em sua politica de guarda-chuva aberto. Ha um casal de aristocratas inglezes, ambos, marido e mulher, eleitos para a Camara dos Communs, que constituem o centro apparente da manobra. Esse casal possue um magnifico castello, e offerece a suas extensas relações da nobreza, do mundo intellectual e do Parlamento, confortabilissimos e elegantissimos "week-ends", aos quaes comparece com indefectivel assiduidade o sr. Neville Chamberlain. Entre dois "whiskys", ou emquanto os hospedes assistem a qualquer "garden-party", as manobras do casal se desenvolvem habilmente, tecendo uma larga teia de solidariedade em pról da "paz". Por "paz" deve-se entender, é claro, uma paz chamberlainesca, a todo o custo, e com todo o mundo, ou, em outros termos, uma paz que constitua um ambiente propicio para o alastramento incruento do nazismo por toda a Europa. Os trabalhos desse casal, apoiados por mil outros recursos menos claramente caracterizados, dão a esta corrente uma grande influencia, e foi graças a ella que o accordo de Munich foi assignado... e impunemente violado. Na propria Inglaterra, chegou-se a escrever pela imprensa que esta organização politica mais ou menos clandestina beneficiava mais a Allemanha do que milhões e milhões de bayonetas.

Na França, tambem transpareceu, embora menos claramente, o trabalho deste grupo, atravez da politica de Munich ligada a Chamberlain, e sobretudo atravez da conspiração dos "cagoulards", episodio escandaloso, que o Governo se apressou em abafar, mas que tinha uma consistencia muito maior do que, á primeira vista, se poderia suppor.

Ha muito tempo, o LEGIONARIO vem mostrando a solidariedade destes elementos com o nazismo, ao mesmo tempo que aponta as ligações do nazismo com o communismo. Esta ultima parte já foi confirmada pelo pacto teuto-sovietico. E a segunda parte? Terá sua confirmação?

* * *

A penetração objectiva e minuciosa dos acontecimentos politicos constituem um campo fechado a certos espiritos intoxicados por uma formação intellectual defeituosa, e que querem ver todas as coisas com simplicidade absoluta, tal e qual se vê, por exemplo, que $2 + 2 = 4$. E' possivel ver claro nas aguas turvas da politica. Mas ver claro em coisas turvas é possivel, mas comprehender com um grosseiro simplismo coisas complexas é impossivel. Pascal fez uma opportunissima distincção entre "esprito mathematico" e "esprit de finesse". Quem, sem "esprit de finesse" quer julgar de coisas impregnadas de "finesse", por sua propria natureza, fará um papel não muito diverso do macaco em casa de louças...

Isto posto, vamos aos factos. Todas as coisas em si, as delongas havidas na declaração da guerra á Polonia e na organisação de uma offensiva em regra contra a linha "Siegfried" podem ter mil explicações acceitaveis e perfeitamente normaes. Não obstante isto, o bom senso popular tem julgado de forma maliciosa taes delongas, attribuindo-as ao proposito deliberado de esperar a deglutição da Polonia, afim de attender a alguma proposta de paz do sr. Mussolini. Em suma, um novo Munich em perspectiva. Assim, segundo essa impressão dominante, os srs. Daladier e Chamberlain estão muito longe de ser anti-hitleristas, apesar das phrases sonoras que o governo inglez, á guisa de bombas, fez espalhar por aeroplanos sobre o solo allemão.

Este modo de ver, em ultima analyse, vem corroborar a velha hypothese do "LEGIONARIO".

* * *

Isto, quanto ao "bom senso popular". Mas a expressão é vaga, tanto mais que, em nome do bom senso popular muita coisa se tem feito, inteiramente divorciada do bom senso authentico. Deixando o bom senso popular de lado, o que pensa o "LEGIONARIO", perguntará qualquer leitor?

O "LEGIONARIO" pensa o que sempre pensou. Entretanto, não consideramos absolutamente certo que o sr. Mussolini cacará na hora "h", da algibeira algum novo "Munich". Se as coisas correrem como tem corrido até agora, será este um desfecho sumamente logico da situação. Mas a reacção interna, tanto na França quanto na Inglaterra, cresce cada vez mais ante a perspectiva de uma nova paz, inhabilmente apontada pelo sr. Goering em seu nervosissimo discurso. E esta reação é capaz de ir tão longe que ameace seriamente os governos inglez e francez, em sua estabilidade parlamentar. Cahidos estes amigos decididos do sr. Hitler, a guerra continuaria, conduzida então por inimigos authenticos, da marca, por exemplo, dos srs. Eden e Churchill. Então, "antes que um aventureiro ponha a corôa sobre a cabeça" melhor será que, a todo o custo ella continue com os srs. Daladier e Chamberlain, e que estes se reservem a opportunidade de, fazendo embora a guerra, espreitar circumstancias mais favoraveis para ensaiar novamente uma "paz a todo o custo" justificada pelas theorias de um "pacifismo sentimentalista hypertrophiado que elles sustentam apoiados em uma visão toda especial, dos interesses dos respectivos paizes.

Entretanto, se bem que este curso de acontecimentos esteja na logica das coisas, e se bem que elle em nada nos surprehenderia, constituindo, pelo contrario uma clara confirmação de nossos pontos de vista, possivel é que as coisas tomem outro rumo. Não ha, no jogo de parceiros, feito pelos dois dictadores totalitarios, pelo dictador rubro e pelos dois dictadores democraticos, nenhum interesse em desmascarar de tal forma a reciproca solidariedade. Foi uma inhabilidade sob este ponto de vista, o pacto teuto-russo. E' possivel que, dentro em breve, Hitler e Stalin brinquem novamente de inimigos, "pour epater les bourgeois", e despistar o publico. E é possivel que a intima solidariedade teuto-italiana tambem seja provisoriamente encoberta, approximando-se a Italia das potencias democraticas. O jogo appareceu com clareza ha pouco tempo. Agora, provavelmente vão os politicos embaralhal-o novamente, afim de conduzir a seu talante a farandola.

* * *

Muita gente perguntará que juizo, em summa, fazemos dos mencionados chefes de Estado. Sua politica seria, pois, inteiramente indifferente aos interesses patrios?

Está ahi uma pergunta a que não nos interessa responder. Suas intenções ultimas e mais secretas deverão ser perscrutadas por outros; por seus co-nacionaes, por exemplo. Mas suas acções, estas cahem debaixo da alçada da opinião mundial, não tanto para serem objecto de juizos especulativos, quanto de um exame pratico e objectivo, tendo em vista o interesse do paiz de cada um de nós.

E' este o ponto de vista do LEGIONARIO. Outra coisa não lhe interessa, senão esquadrinhar o que, de positivo, advirá com a permissão de Deus, para a Igreja e possivelmente para o Brasil, de toda esta actividade de bastidores.

7 dias em revista

CONTINUAÇÃO DA 1.ª PAGINA

ciedade pedia a reppressão ao espiritismo.

* *

Lamentamos a creação, nesta Capital, de um curso de arte cinematographica para crianças, destinado a formar pequenos actores.

O "Osservatore Romano" já condemnou o trabalho de crianças em cinemas, e nós nos associamos "in totum" a tal condemnação.

* *

Sempre sustentamos que o anti-communismo, o anti-semitismo e o anti-protestantismo do sr. Hitler é pura encenação de fachada, para embahir o publico, mas que o unico sentimento visceral no nazismo é o anti-Catholicismo.

Uma prova curiosa disto, deu agora o governo allemão, segundo certos telegrammas, convocando novamente para o Reich os medicos e engenheiros expulsos por serem judeus, e promettendo-lhes as melhores garantias se quizerem cooperar como technicos, na defesa do Paiz.

Se os judeus são os peores inimigos do Reich, como explicar que este os convoque para encher o paiz de inimigos em tempo de guerra, e lhes confiar cargos technicos na defesa do Paiz?

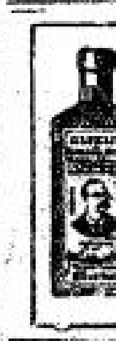

PRECISANDO DEPURAR O SANGUE
TOME SÓ
ELIXIR DE NOGUEIRA

TERNOS E TAILLEURS
DE SUPERIOR CASEMIRA E LINHOS EXTRANGEIROS SOB MEDIDA
VENDAS EM 10 PAGAMENTOS
Moderna Organização de Vendas A Credito
(M.O.V.A.C. LTDA.)
Direcção de Arlindo Furquim de Almeida Filho
PRAÇA DO PATRIARCHA, 8 — 3.º andar — Phone 3-4447

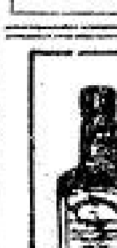

FRACOS e ANEMICOS
TOMEM
VINHO CREOSOTADO
de João da Silva Silveira
GRANDE TONICO

CATHOLICOS
Comprem EXCLUSIVAMENTE suas Joias e seus Presentes na conhecida
JOALHARIA
CASA CASTRO
OFFICINAS PROPRIAS
RUA 15 DE NOVEMBRO N.º 26 (Esquina da Rua Anchieta)
Unicos concessionarios dos AFAMADOS relogios "ELECTRA"

Telegr.: ARGENZIO — Codigo: A.B.C. 5.ª Edição
CASA ARGENZIO
INDUSTRIA DE LACTICINIOS
Telephone 2-1544 — CAIXA POSTAL 866
VIUVA ARGENZIO & IRMÃO
Fabricantes da acreditada Manteiga "AGUIA"
e queijos typo "Parmezão", "Romano", "Moliterno", "Provolone" e outros Productos de Lacticinios Frescos com Fabricas em S. JOSÉ DO RIO PARDO E LAGOA — EST. DE S. PAULO
— — — — — — — DEPOSITO — — — — — —
Rua Libero Badaró, 142 — SÃO PAULO — *BRASIL*

ESPECIALIDADES: Massas com Ovos — Massas de pura Semola — Pastinhas com gemas de Ovos — Pastinha Glutinadas — Cabellos de Anjo Glutinados
"TAGLIERINI" "CAPPELLETTI" "RAVIOLI"
Pasta Hyperglutinada para Diabeticos
PASTIFICIO ANTONINI
LAVIERI & MONACCHI
RUA LIBERO BADARO, 356 — Teleph. 2-8484 — Caixa Postal 2246 — End. Teleg. "LAVINACCHI"
Fabrica: RUA PADRE CHICO, 551 — Teleph. 5-4215

Uma noiva elegante usa um "bouquet" artistico. Um "bouquet" artistico só é encontrado na

STANHOPEA

A moderna Floricultura da Praça da Republica está apparelhada para offerecer os mais lindos modelos de "bouquets" para noiva.

—— Visite-a hoje mesmo e faça sua encommenda. ——

STANHOPEA Floricultura

SAUCEK & VILAR

Praça da Republica, 27 — Tel. 4-7263 — S. PAULO

TODOS — homens, mulheres e crianças — PODEM concorrer ao sensacional CONCURSO HEPACHOLAN. E' MUITO FACIL: responda a esta pergunta — O QUE E' HEPACHOLAN? E dê a sua opinião — QUANTOS HOMENS VOCÊ ACHA QUE CONCORRERÃO AO CONCURSO HEPACHOLAN? Escreva para a caixa postal 3331 — São Paulo

1.° premio: DOIS CONTOS DE REIS!

NÃO HA SORTEIO.

Noticiario da Semana

CONFERENCIA DO PANAMÁ

O ministro Oswaldo Aranha declarou á imprensa que não poderá comparecer pessoalmente á Conferencia Pan-Americana que se realizará de 20 do corrente a 1.º de Outubro, afim de discutir a posição dos paizes americanos, devendo o Brasil ser representado pelo embaixador em Washington.

Os circulos autorisados adiantam que a ordem do dia da Conferencia Pan-Americana comprehenderá tres pontos capitaes: 1.º — neutralidade; 2.º — manutenção da paz no hemispherio occidental; 3.º — cooperação economica.

No tocante á neutralidade deverão ser discutidos os problemas relativos aos pontos seguintes:

a) — meios de reprimir todas as violencias de neutralidade ou actividades subversivas por parte de cidadãos de nações belligerantes que commetterem perturbações ou defenderem interesses dos belligerantes em territorios collocados sob a jurisdicção das republicas americanas; b) — os meios de obrigar os navios de guerra dos belligerantes e as respectivas tropas de ataque a respeitarem a neutralidade das republicas americanas; c) — os meios de proteger as trocas commerciaes internacionaes, assim como as communicações terrestres, maritimas e aéreas; d) — os meios de manter a neutralidade com relação aos belligerantes.

A ordem do dia previa o estudo das providencias destinadas a salvaguardar a paz continental americana e a proteger o equilibrio financeiro e economico das republicas americanas collocadas sob a influencia da guerra européa, bem como a estreitar os vinculos economicos existentes entre os paizes americanos.

Os circulos latino-americanos da Conferencia é de ordem geral são de parecer que o programma e offerecerá margem para multiplas discussões de interesse commum.

A ELEVAÇÃO DOS PREÇOS

Para conhecimento publico a Procuradoria do Tribunal de Segurança baixou portaria descrevendo as modalidades de crimes contra a economia popular, que consistem em reter ou açambarcar materias primas, destruil-as, provocar altas ou baixas, transgredir tabellas officiaes de preços, provocar paralysação de serviços, fazer propaganda guerreira, dar noticias falsas. Taes crimes devem ser denunciados ao Tribunal.

As autoridades resolveram fazer o tabellamento de preços dos artigos de primeira necessidade, tornando obrigatoria a declaração dos stocks existentes. No Rio de Janeiro foram já detidas numerosas pessoas que transgrediram as determinações tendentes a evitar a exploração motivada pela guerra.

A GUERRA EUROPÉA

O principal centro das hostilidades, ainda é a frente oriental, como declarou o sr. Chamberlain na quarta-feira numa sessão do Parlamento.

De facto, no "front" occidental nada de importante tem se dado. Os francezes realisaram algumas incursões em territorio allemão, principalmente no Sarre. Estas penetrações entretanto, como bem reconhecem os communicados de guerra da França, não são d'uma profundidade consideravel. Saarbrucken tem sido muito castigada pelas armas francesas e sendo verdadeiras as noticias, ella deve cahir duma hora para outra, em pode dos alliados. A linha Sigfried porém ainda não foi hostilizada.

Nesta semana, tropas inglezas têm desembarcado em territorio francez, com o intuito de reforçar a frente occidental.

Na Polonia, a guerra vae muito accesa. Os allemães penetrando por 3 columnas attingem por vezes cidades situadas bem no interior do paiz. Varsovia mesmo, foi ameaçada, chegando os allemães nos suburbios da cidade, de onde foram rechassados.

A resistencia dos polacos tem sido tenaz e muito difficulta o avanço allemão. As populações civis das cidades occupadas, e daquellas que são theatro de guerra se oppõem a dominação germanica, por todos os meios. De Berlim noticiou-se officialmente que o governo resolveu suspender todas as immunidades de que gozavam as villas e as aldeias, com relação ao bombardeio aéreo, em vista das autoridades polonezas incitarem as populações a luctar contra os allemães.

Entrementes o mundo volta sua attenção para os preparativos bellicos na Russia. Varias classes de reservistas têm sido convocadas, apesar da propalada neutralidade russa.

ZENITH
LONG DISTANCE RADIO

APRESENTA AGORA
"O INVENCIVEL"

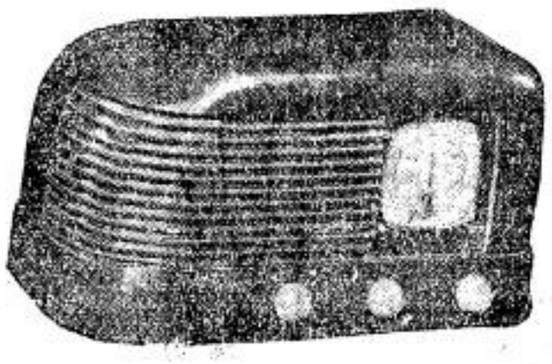

5 VALVULAS ONDAS CURTAS E LONGAS.
UM RADIO DE LONGO ALCANCE
AO ALCANCE DE TODOS

Peçam demonstrações sem compromisso a

AMERICO NICOLATTI

Praça Ramos de Azevedo n.° 13 — 1.° andar

Telephone: 4-4133

Açougue Bella Cintra
de
Crea Gilberto
Rua Augusta, 713
Phone: 4-3630

Annunciada a conclusão de um accordo entre a Santa Sé e o Uruguay

Por força dos catholicos e para a felicidade da Republica Uruguayana, os seus representantes estão prestes a terminar um desejado accordo com a Santa Sé.

As relações entre a Santa Sé e o Uuguay têm sido, ultimamente, das melhores e mais estaveis para permittirem certamente um accordo entre estas duas entidades.

Realisam-se reuniões e referencias tendentes a effectivar o accordo que não affectará em nada as leis constitucionaes daquelle paiz.

Affirmadas as relações entre a Santa Sé e o Uruguay, este paiz obterá a designação de um Nuncio Apostolico, e a religião catholica poderá trabalhar e fructificar nos dominios uruguayanos.

Dr. Durval Prado
Oculista
R. Sen. P. Egydio, 15 - S.
513|14 — 14 a 17 horas
Telephone 2-7313

HOMEOPATHIA

PEÇA GUIA GRATIS A' CAIXA POSTAL 4271
SÃO PAULO

BOTICA AO VEADO D'OURO

A pharmacia mais antiga de São Paulo
FUNDADA EM 1858

Rua São Bento, 219 — Phones: 3-3975, 3-3976
SÃO PAULO

AÇOUGUE MARQUEZ DE ITÚ
CARNES VERDES DE TODAS AS QUALIDADES

ASSEIO — PROMPTIDÃO — MODICIDADE DE PREÇOS E EXACTIDÃO NOS PESOS

Carne de Carneiro e Vitella — Entrega a domicilio

Rua Marquez de Itú, 328 — Telefone: 5-1067
VILLA BUARQUE — S. PAULO

Panificadora Alfama

Instalações as mais modernas de S. Paulo.
ANNEXO: CASA THOME' RIOS

Cereaes, Conservas, Fructas, Molhados finos e congeneres — **Sorveteria, Leiteria e Confeitaria**

Rua Alagoas, 487 Phones: 5-3974 e 5-6529
Praça Buenos Aires S. PAULO

VIDROS E VITRAES
Galliano & Comp.
SÃO PAULO
VIDROS PARA VIDRAÇAS EM GERAL
VITRAES ARTISTICOS PARA RESIDENCIAS E IGREJAS
QUADROS E ESPELHOS
RUA DA LIBERDADE, 590 — TELEPHONE: 7-0544

Gymnasio de São Bento

Internato — Semi-Internato — Externato

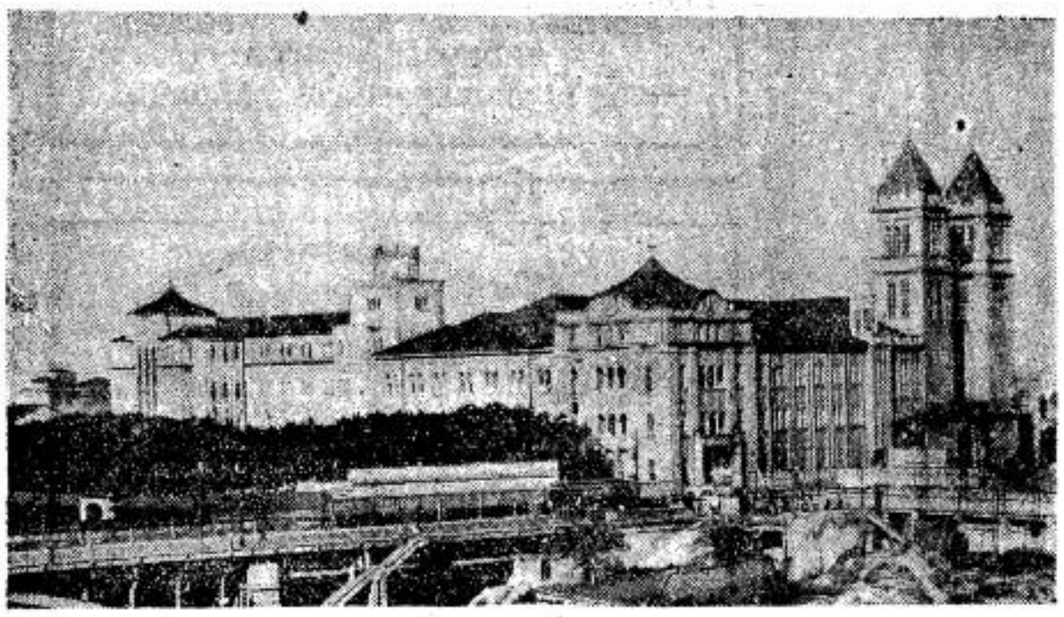

CURSO PRELIMINAR
CURSO GYMNASIAL
COMPLEMENTAR

Pré-juridico *Pré-medico* *Pré-politechnico*

Largo de São Bento — Caixa Postal 118
SÃO PAULO

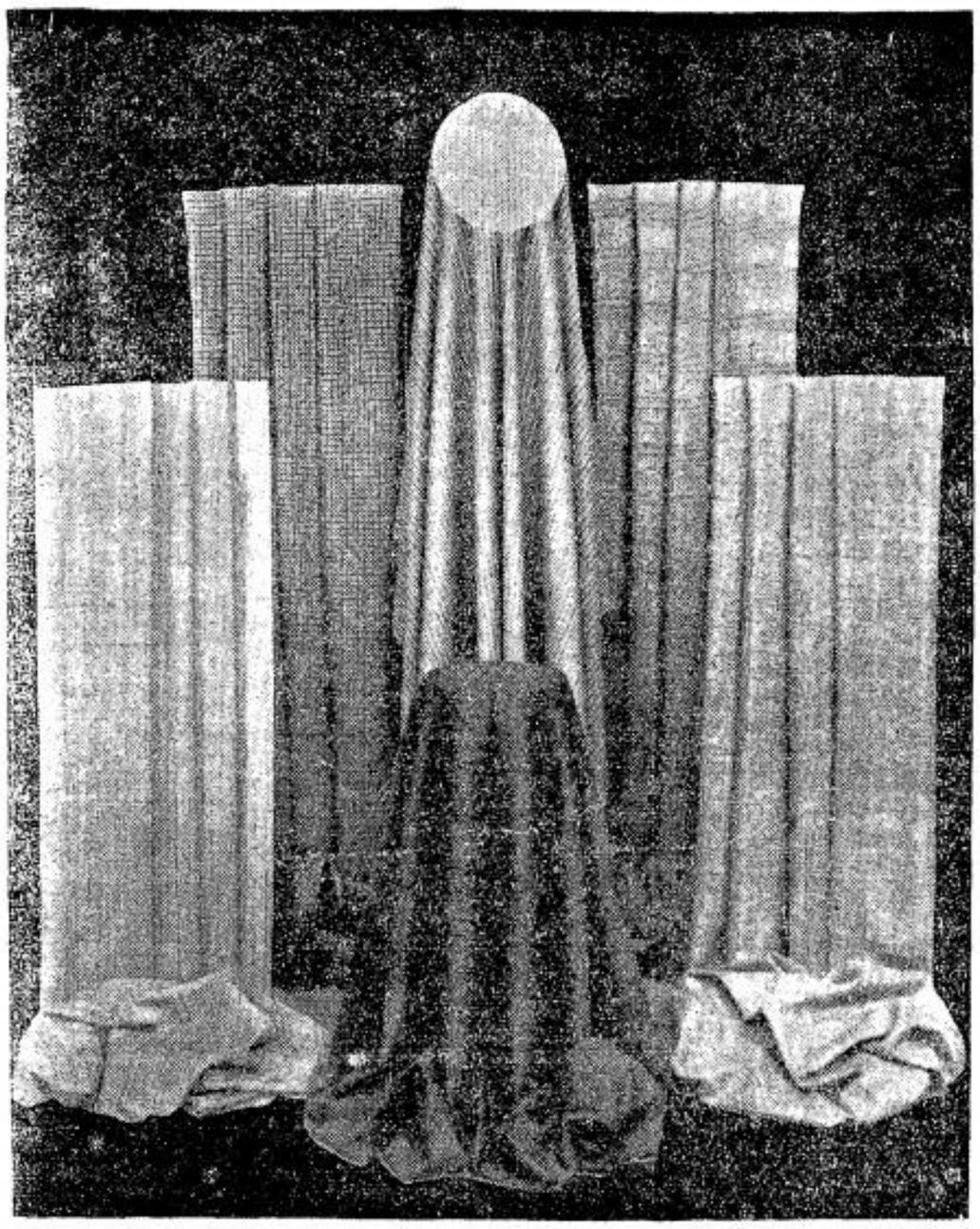

Casemiras, Brins e Linhos, nos mais variados padrões, V. S. encontrará na

CASA ALBERTO

LARGO S. BENTO, 36 / 38
Phone 2-2305
S. PAULO

RUA FREI GASPAR N.º 39
Phone 4-476
SANTOS

FAÇA DO FRIO
UM MOTIVO PARA REALÇAR
A SUA ELEGANCIA

Manteaux finos

PULLOVERS

Com a entrada do inverno, offerecemos um variado sortimento de lindos pullovers e finos manteaux de estilo moderno, em lã e seda, elegantes creações dos mais afamados costureiros norte-americanos. Venha admirar os artigos para inverno expostos em nossa Secção de Senhoras, que podem ser adquiridos tambem em suaves prestações mensaes, pelo Crediario.

A Exposição

A CASA N. 1, NA PRAÇA DO PATRIARCHA

Lyceu Franco Brasileiro "São Paulo"

(Villa Mariana)

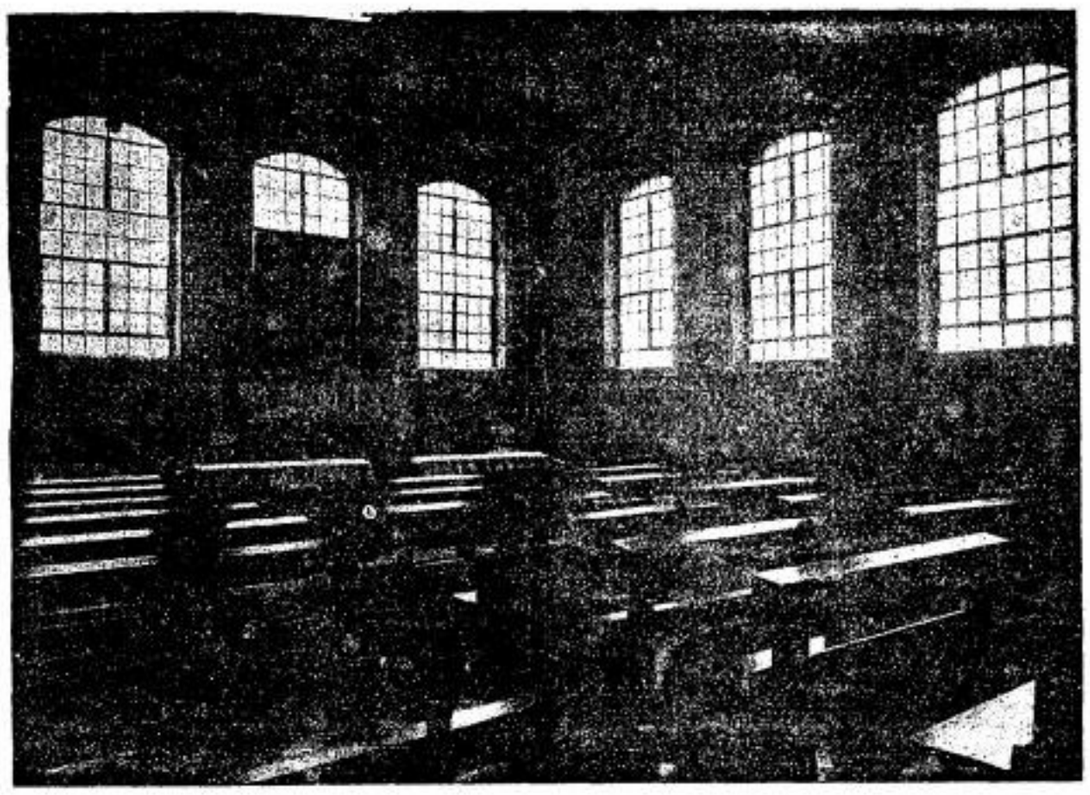

A Capella do Lyceu

Seus cursos abrangem: Jardim de Infancia — Primario; Preparatórios — Gymnasial — Internato e semi-internato (só masculino) — Externato para ambos os sexos — Para os interessados, ao lado do curso brasileiro, funciona um francez (primario e bacharelado) — Situado em um dos mais saudaveis e magnificos pontos da cidade de São Paulo — Classificado de EXCELLENTE — **Sob inspecção permanente.**

RUA MAYRINCK, 28 — Phone 7-1442 — S. PAULO

FUMANTES !

PROCUREM A TRADICIONAL

Tabacaria Felippe Caruso

— DE —

IRMÃOS CARUSO & Cia.

RUA 15 DE NOVEMBRO N.º 260

PARA ESCOLHA DE: CIGARREIRAS, CHARUTOS, CIGARROS, FUMOS PARA CACHIMBOS E CIGARROS
PITEIRAS — CACHIMBOS — BOLSAS
E DEMAIS ARTIGOS
PELOS MELHORES PREÇOS DA PRAÇA

A Nortista

R. DA LIBERDADE 100

SECÇÃO ESPECIALISADA EM ARTIGOS PARA NOIVAS

Aviso — Annexamos á nossa secção de lã uma aula de tricot gratis.

Completo sortimento de artigos para modista, costureira chapeleira e bordadeira —

Variado sortimento de Rendas para Altar, Roquete e Alva, em Linho, Filó e Algodão

RUA DA LIBERDADE, 100

Phone 2-2593 **São Paulo**

PASTORAL DE SAUDAÇÃO

Conclusão da 7.ª pag. da 1.ª secção

te e de todo o coração, a Juventude Masculina e Feminina, com todos os seus sectores, a Liga Feminina, os aspirantes e as pequenas benjaminas, não Nos esquecendo os advogados, medicos e engenheiros que se vão organizando dentro das phalanges da Acção Catholica, nem os seus dedicados assistentes ecclesiasticos.

Crescei todos no espirito de vida interior, para serdes, na Archidiocese, um exercito aguerrido para as batalhas pacificas de Nosso Rei e Senhor: **castrorum acies ordinata (65).**

Ás Associações Leigas

Queremos dizer ainda uma palavra de saudação a cada uma das numerosas associações, que florescem em São Paulo, e Nos dirigimos sem excepção a todas as que se propõem fins honestos e uteis; ás profissionaes de todas as classes; ás de ordem beneficente que espalham a caridade; as de ordem cultural que pugnam nobremente pela elevação do nosso nivel intellectual e merecem, pois, o nosso respeito; ás desportivas e de educação physica, pedindo-lhes jamais sacrifiquem o pudor para avigorar os musculos.

Progredi sempre, respeitando os mandamentos de Deus, as leis da Santa Igreja e os preceitos da moral christã. Merecereis, dessarte, todas as bençãos de Deus, o que para vós deseja, com todas as prosperidades, o Arcebispo de São Paulo.

Ás exmas. Autoridades

Iniciamos Nossas saudações ás Autoridades, dirigindo-Nos ao Excellentissimo Sr. Presidente da Republica e seus Ministros, ao Excellentissimo Sr. Interventor Federal no Estado de São Paulo e seus dignos Auxiliares de governo.

Para nós, christãos, todo poder vem de Deus: **non est enim potestas, nisi a Deo (66).** Pregando e defendendo o principio de autoridade, a Santa Igreja persevera fidelissima á sua missão.

A Sua Excellencia o Senhor Interventor Federal, pois, como depositario da autoridade publica no Estado de São Paulo, as Nossas homenagens muito cordiaes. A separação do poder espiritual e temporal não tem obstado a que as relações entre ambos sejam sempre das mais amistosas. De Nossa parte, tudo faremos por manter esta tradição, tão brasileira e tão nobre, de mutuo respeito, que tanto eleva nossa educação politica. Aos domingos, diante do Santissimo Sacramento exposto nos altares, ora o povo catholico pelos seus dirigentes, pelo Chefe da Nação e o do Estado, por todos os que estão constituidos em dignidade, para que governem com equidade e justiça. O mesmo fazemos Nós, nesta hora, supplicando para Sua Excellencia o Senhor Interventor e para o seu Secretariado todas as bençãos e graças celestes e apresentando á sua Excellentissima Esposa e Excellentissimas Familias dos Senhores Secretarios e Auxiliares, os Nossos cordiaes votos de felicidade.

Seriamos injusto se deixassemos aqui de reiterar ao Governo de São Paulo a gratidão da Archidiocese pelas homenagens tão sinceras que prestou ao pranteado Arcebispo, o Senhor Dom Duarte Leopoldo e Silva. Renovamol-a publicamente, nesta carta pastoral.

*

E' a justiça o maior bem que Deus dispensa aos povos, para sua estabilidade. **Justitia elevat gentem (67).** A propria paz é obra sua: **opus justitiae pax (68).**

Com quanta estima, amizade e carinho não Nos dirigimos agora ao Exmo. Sr. Presidente da Côrte de Appellação, a mais alta autoridade judiciaria do Estado, aos Exmos. Srs. Desembargadores e aos Srs. Juizes da capital e do interior, bem como a todos os que trabalham no Forum e nos Tribunaes.

A toga sempre mereceu da Igreja as mais elevadas honras. Juiz perfeito e exacto, somente Deus, que julga e testemunha a um tempo o menor dos nossos actos ou pensamentos: **Ego sum judex et testis (69).** Approximam-se, emtanto, os magistrados da perfeição sempre que olham para Deus, buscando, no fulgor da Majestade divina, a serenidade para o acerto.

A magistratura brasileira impressiona pela sua elevação e dignidade de proceder. Queremos levar-lhe, pois, Nossas homenagens, supplicando a Deus que abençoe os nossos juizes, em cujas mãos repousam tranquillas as garantias de todos os nossos direitos e deveres.

*

Ao Exmo. Sr. Commandante da Segunda Região Militar, ao seu Estado Maior e aos officiaes e soldados das guarnições aquartelladas em São Paulo, queremos exprimir os Nossos sentimentos de affecto para com o Exercito Brasileiro, desejando, como patriota e como Arcebispo, vel-o sempre digno de suas honrosissimas tradições, crescendo constantemente na estima e no respeito dos nossos concidadãos.

*

Ao Exmo. Sr. Prefeito Municipal, renovando-lhe os Nossos agradecimentos pelas suas homenagens, saudamos affectuosamente. Uma metropole como São Paulo absorve inteiramente a vida de quem ao seu governo e prosperidade se consagra em qualquer campo. Pedimos a Deus ajude, ampare e guie a Sua Excellencia para o progresso da nossa capital e felicidade dos paulistanos.

*

Saudamos affectuosamente ao Senhor Reitor da Universidade de São Paulo, ao Senhor Director Geral do Departamento de Educação e seus Auxiliares, Directores das Faculdades, Professores das Escolas Superiores, Lentes dos Gymnasios, Conservatorios e Escolas Normaes e Agricolas, Professores Primarios e Profissionaes, officiaes e livres, salientando os que trabalham nas zonas ruraes, cujos sacrificios tantas vezes contemplamos edificado. Possam sempre, conscientes de suas responsabilidades, formar a intelligencia e, ao mesmo tempo, modelar tambem o coração da juventude, conforme os preceitos de Christo.

Dentre os Professores, seja-Nos licito particularizar — para Nosso agradecimento e particular benção — os que se dedicam á nobilissima tarefa do ensino religioso nas escolas.

*

Ao Exmo. Sr. Commandante da tradicional Força Publica, aos seus officiaes e praças, saudamos affectuosamente, almejando-lhes as mais abundantes graças, que lhes valham a todos para se adestrarem nas pelejas incruentas da virtude e conquistarem louros que não fenecem.

*

Ao Exmo. Sr. Dr. Chefe de Policia, aos Srs. Delegados, á benemerita Guarda Civil, ao Corpo de Bombeiros, Policia Especial, Inspectores de Vehiculos e á Guarda Nocturna, as Nossas bençãos e amizade.

*

Aos Senhores Prefeitos das Municipalidades do interior que, na esphera de suas attribuições, porfiam por mais e mais engrandecer o Estado— Nossas attenciosas saudações e sinceros almejos de progresso para as cidades, villas e povoados dos seus respectivos Municipios.

*

A todo o Funccionalismo publico federal, estadual e municipal, da capital e de todas as localidades da Archidiocese que, servindo o Paiz, o Estado e o Municipio, collabora na estabilidade e segurança das instituições que formam a estructura da Nação — com o Nosso carinho, uma benção de Nossa alma.

*

Aos Excellentissimos Senhores Consules, na pessoa do seu digno Decano, apresentamos Nossas respeitosas homenagens.

*

Ás Colonias Extrangeiras que, radicadas entre nós, conquistaram, pelo respeito e acatamento ás nossas leis, a sympathia de nossa gente — os Nossos cumprimentos.

Á Imprensa

Saudamos cordialmente a Imprensa Paulista, seus grandes diarios da manhã, seus vespertinos, suas publicações semanaes, suas revistas, da capital e do interior, unindo nesta homenagem as associações que congregam os trabalhadores dos jornaes, fazendo votos pela prosperidade de suas empresas e por todos os que labutam na imprensa, desde os redactores até os operarios das officinas.

Escrevendo, orientando a opinião publica, buscae sempre pharóes seguros. Onde houver escolhos contra a fé, a caridade, a honra, o bem do povo, os interesses do Brasil, mareae vossa rota para o largo, procurando sempre servir a Deus, a Patria e a nossa gente. Sêde assim felizes, o quanto mereceis e o quanto de coração vos desejamos.

Uma saudação e uma benção á nossa imprensa catholica a seus semanarios, mensarios, revistas e folhetos, pequeninos e modestos ainda, mas semeadores pertinazes de sementes optimas. Quem vos conhece de perto, bem pode avaliar a extensa e continuada propaganda que realizaes. Deus vos abençoe, vos prospere e robusteça!

Saudamos igualmente a todas as Radiodiffusoras, tão precioso instrumento para a cultura espiritual, moral e artistica do nosso povo. Oxalá, nas vossas mãos, sirva sempre o ideal christão, elevando a nossa gente, apurando-lhe o bom gosto, prezando, emfim, tudo quanto na vida é nobre e digno.

Á Villa de Itanhaen

Uma palavra de especial carinho a este bom e querido povo de Itanhaen e do litoral paulista, povo tão simples e tão pobre, tão esquecido e tão patrioticamente apegado ás suas tradições, ás suas villas, ás suas capellas, ás suas devoções — com um exemplo de constancia de que só são capazes raças millenarias.

Agradecemos tudo quanto por Nós fizeram, implorando a Nossa Senhora da Conceição guarde para sempre a jóia que é a sua villa de Itanhaen.

Alguem vela de verdade, em nome de Deus, pelo litoral. Em longas e penosissimas visitas pastoraes, calado e sozinho, quantas vezes não viram os praieiros o seu Bispo entrar-lhes pelos villarejos, visitar-lhes a casa, vestil-os e alimental-os na inundação dos rios, abençoando-os sempre! Quem de perto o conhece, bem pode aquillatar da grande obra de assistencia espiritual, moral e social que, com extraordinaria intelligencia e absoluta penuria de recursos materiaes, vem realizando o Senhor Dom Paulo de Tarso Campos: seu baculo vae traçando caminhos; suas mãos, soerguendo populações; suas palavras, illuminando consciencias, como os pharóes da costa, á noite, clareiam os caminhos do oceano — zelo e patriotismo tanto mais valiosos, quanto mais silenciosos e discretos. Abraçando seu grande coração que Nos abrigou, queremos, em sua companhia, abençoar ao bom povo de Itanhaen, do litoral paulista e da diocese de Santos, exorando-lhe do céu os favores mais abundantes.

Aos Exmos. Srs. Bispos da Provincia

Saudamos fraternalmente a todos os Nossos Irmãos e Collegas no Episcopado, os Exmos. Srs. Bispos da Provincia Ecclesiastica de São Paulo, cujas mãos osculamos cujas bençãos pedimos para o Nosso governo e a cuja sabedoria, prudencia e experiencia haveremos de recorrer a cada instante.

Corôa de irmãos — **corona fratrum** — que formaes em torno do vosso humilde Metropolita, edificaes a Igreja de Deus com vossas virtudes e trabalhos. Seja-Nos permittido protestar-vos toda a dedicação, a união mais intima, que nada logrará afrouxar, inteiramente votado ao bem desta nossa amada Provincia de São Paulo.

Nas pessoas sagradas dos Exmos. Srs. Bispos Suffraganeos, queremos saudar tambem suas respectivas dioceses, seus cabidos, parochos, clero, ordens religiosas masculinas e femininas, as associações todas e todo os fieis de Christo Senhor Nosso: **ita multi unum corpus sumus in Christo (70).**

Ao Exmo. Episcopado Nacional

Recolheram-se para sempre ao Nosso coração as doces impressões do magno Concilio Plenario Brasileiro, ainda ha pouco celebrado. Vimos de perto o valor desses varões extraordinarios, que guardam a successão dos Apostolos nas terras do Brasil. Quanto motivo de edificação na modestia, humildade paciencia, suavidade, espirito sobrenatural e intelligencia desses homens encanecidos no trabalho e nos sacrificios, tudo supportando pelo bem de suas ovelhas! Na aula conciliar, pregava a si mesmo o Episcopado Brasileiro o melhor e o mais edificante exercicio espiritual.

Saudamos, pois, com carinho e veneração, ao Exmo. Sr. Arcebispo Primaz, aos Srs. Arcebispos e Bispos, Nossos Irmãos e Collegas, supplicando suas bençãos para os Nossos trabalhos e obscuros esforços: **Caritate fraternitatis invicem diligentes (71).**

Ao Exmo. Sr. Nuncio Apostolico

Ao Exmo. e Revmo. Sr. D. Bento Aloisi Masella, dignissimo Nuncio de Sua Santidade junto ao Governo da Republica, Nossas respeitosas homenagens. Nos largos annos de sua bella carreira diplomatica, conquistou Sua Excellencia merecidos louros e ganhou amizades sinceras. Ainda Nos recordamos do enthusiasmo e alvoroço com que os alumnos chilenos do Pontificio Collegio Pio Latino de Roma se referiam a Sua Excellencia, então Nuncio naquella Republica do Pacifico. No Brasil, seus esforços não foram menos coroados de exito: a multiplicação das dioceses, o Pontificio Collegio Pio Brasileiro de Roma, a Obra da Propagação da Fé, a reforma dos Seminarios — tudo teve em Sua Excellencia um orientador admiravel, um executor dedicado e um conselheiro prudente. Aos Nossos sentimentos de amizade pessoal, queremos accrescentar Nossa respeitosa veneração e obediencia de Arcebispo para com o Representante da Santa Sé entre nós, ao qual auguramos as melhores graças e os mais luzidos triumphos na sua carreira diplomatica, sempre superiormente orientada para o bem das almas e a gloria de Deus.

Ao Eminentissimo Sr. Cardeal

Neste passo de Nossa carta, ao escrevermos o nome do nosso amantissimo Cardeal, sentimos que é todo o Nosso coração que se manifesta.

Quem não conhece e não ama a este homem de Deus, em cuja fronte repousam os destinos da Igreja no Brasil? Affectuosamente bom para com todos, docemente energico em se tornando o rigor imprescindivel, sacrificado pelos trabalhos, superior ás pequeninas miserias de todos os instantes — só a extensão do Brasil mediria o tamanho de seu coração, se este não se medisse pelo de Jesus Christo.

A sua Eminencia, em cujo peito não ha fronte amargurada que não encontre afago e cuja caridade Nos confortou sempre, queremos agradecer sinceramente a amizade com que se dignou honrar-Nos — beijando-lhe as mãos, osculando sua sagrada purpura, pedindo-lhe suas bençãos e declarando-lhe que a Archidiocese de São Paulo é ainda e sempre a sua casa, onde sua jurisdicção será constantemente respeitada e obedecida pelo Metropolita, pelo clero e pelos fieis, orgulhosos de, em qualquer emergencia, poderem estar a seu lado.

Conserve-nos Deus o nosso grande Cardeal, para gloria da Igreja, para o bem do Brasil e para a ufania da gente paulista.

Á Sua Santidade o Papa Pio XII

Ajoelhados ante o augusto throno de Sua Santidade o Papa Pio XII, gloriosamente reinante, queremos publica e filialmente protestar-Lhe Nossa obediencia inteira e incondicional, depositando a Seus pés as melhores e maiores homenagens do Nosso coração de filho. Acceitando de Sua augusta vontade o solio de São Paulo, corremos para junto do Successor de São Pedro, a pedir-Lhe que Nos confirme na fé: **confirma fratres tuos (72).**

Á Santa Igreja, ao seu Chefe Supremo e ás almas que Nos foram confiadas pertence Nossa vida, Nosso repouso, Nossos trabalhos, Nossas fadigas e o Nosso sangue.

Digne-se, pois, Sua Santidade receber os sentimentos do Nosso coração, abençoar-Nos, corrigir-Nos sempre que de advertencias houvermos mister no pastoreio das almas. Ultimo no merecimento, queremos, entretanto, ser dos primeiros na obediencia, no respeito e no amor.

IN MEMORIAM

Terminadas estas saudações, carissimos diocesanos, não poderiamos encerrar estas paginas sem uma palavra ainda, de sentida saudade para com a memoria santa do Nosso santo antecessor — o Senhor Dom Duarte Leopoldo e Silva.

Non recedet memoria ejus, et nomen ejus requiretur a generatione in generationem (73).

Diante de um tumulo, morrem tambem as suspeições. Esse homem, taciturno e bom, passou pela vida a trabalhar, a soffrer, a luctar, a orar, desconhecido da mór parte dos seus contemporaneos. Refugiou-se no silencio. Era, no santuario uma grande lampada accesa. Trinta e um annos velou pela Igreja de São Paulo, dando-lhe o maravilhoso desenvolvimento que hoje ella ostenta. Quanto a Nós, conferiu-Nos elle as ordens sacras e a plenitude do sacerdocio, além de Nos constituir depositario de sua confiança immediata e illimitada. Diz-nos a consciencia que nada omittimos do que lograsse tornar-Nos menos indigno de tanto carinho e amizade. Hoje, na administração de sua herança, que temeroso recebemos, esperamos em Deus poder devotar-Nos para continuar, penosamente que seja, a grande obra que elle galharda e facilmente conduzia a bom termo.

Sejam-Nos seus exemplos um incentivo, sua memoria um culto perenne, sua saudade uma prece, sua intercessão nos céus ajuda para sustermos em Nossas mãos o baculo varonil com que elle apascentou as ovelhas de Christo.

Entre os seus apontamentos intimos encontraram-se estas notas singelas que Nos pareceu devermos aqui publicar, afim de que, chorando ainda a Archidiocese a morte do seu Metropolita, saiba, comtudo, veneral-o como a um homem de Deus.

1. — "Sempre que na Archidiocese succede algum mal, coexiste na alma do Pastor um retrocesso na pratica do bem, sobretudo da oração. Portanto, sempre que haja alguma coisa a reformar, comece a reforma **pelo Pastor.**

2. — Celebrando a Santa Missa, ao offertorio, porei todos os dias, na mesma patena, a hostia e o meu coração, para que eu seja como Jesus, a victima e o sacerdote. Na patena do Santo Sacrificio, seja o meu pobre coração, se não a hostia immaculada, ao menos a hostia a ser purificada no sangue de Jesus, victima de amor a ser immolada por amor.

3. — Celebrarei ás terças-feiras a Missa do Divino Espirito Santo, para que me inspire e dirija no governo da Archidiocese, direcção e instrucção das almas que me estão confiadas; ás quintas-feiras, celebrarei a Missa do Santissimo Sacramento pela minha santificação, **pela** santificação e perseverança dos meus padres e pelas vocações ecclesiasticas; aos sabbados, a Missa será em louvor de Nossa Senhora, para que me alcance o espirito de recolhimento, de oração e de pureza.

4. — Ao Pater Noster, recitado com vagar e especial devoção, pedirei perdão a Deus dos escandalos que tenha commettido, e renovarei o meu perdão a todos aquelles que me tenham offendido, especificando mentalmente os que mais me tenham magoado."

Nestes simples propositos, escriptos não para a posteridade, mas que Deus permittiu se salvassem para nossa edificação, retractou o Senhor Dom Duarte sua alma, immensamente piedosa e voltada para Deus.

Seu episcopado foi toda a gloria da Archidiocese. Seja-Nos, pois, sua vida roteiro seguro e querido. Suas obras serão narradas para louvor de sua memoria: **quod fecit narrabitur in memoriam ejus (74).**

Ao lado da sepultura em que jaz, perfilados no semicirculo de uma crypta, como soldados de Christo que foram, repousam os corpos dos Bispos de São Paulo, Nossos egregios e santos predecessores, cuja memoria continua a viver na lembrança do povo christão: **corpora ipsorum in pace sepulta sunt, et nomen eorum vivit in generationem et generationem (75).**

Passando ante essas tumbas, erguemos as mãos numa larga benção e baixamos os olhos para a Nossa humildade e pequenez, que tambem Nós somos passageiro e ephemero: **ventus est vita mea (76).** Cedo ou tarde, aqui virão as Nossas cinzas

PASTORAL DE SAUDAÇÃO

aguardar o grande dia da resurreição: **omnes quidem resurgemus** (77). Possam os meritos destes dignos pontifices paulopolitanos e do Santo Padre Pio XI, cuja memoria veneramos e que Nos elevou ao Episcopado, obter da Misericordia divina, em favor da Nossa indigencia, a graça de nunca perdermos um só minuto da vida que a Deus consagramos e ao bem das almas. Só destarte Nos será dado tambem lograr a dita de morrer no Senhor — **beati qui in Domino moriuntur** (78) — supremo anhelo do Nosso pobre coração.

In Christo quiescentibus

Circumvegando os olhos pelo territorio da Nossa Archidiocese, queremos deter piedosamente o espirito, para uma prece, diante de cada cemiterio, junto de cada sepultura, onde jazem os restos dos que Nos precederam na fé, **qui nos praecesserunt in signo fidei** (79), e dormem o somno da paz, **et dormiunt in somno pacis** (80). Compareceram perante o tribunal divino e ouviram já a sentença definitiva do supremo e infallivel Juiz! Possam Nossas preces abreviar as penas que, talvez, ainda expiem os nossos queridos mortos, afim de entrarem, quanto antes, e para sempre, na região dos vivos, in **regione vivorum** (81) e na gloria da resurreição, serem contados entre os eleitos: **in ressurrectionis gloria, inter sanctos et electos respirent** (82).

Suavis Mediatrix

Prosternado aos pés de Nossa Senhora Apparecida, Rainha e Padroeira do Brasil, exorando-lhe a benção materna do seu olhar que sempre Nos guardou, queremos deixar o Nosso coração, agradecido a tantas almas — escondidamente anonymas, em grande maioria — que por Nós rezaram e se sacrificaram e que, em piedosas mensagens Nos davam conta dos seus generosos sentimentos, ás quaes pedimos continuem a amparar-Nos com suas fervorosas orações.

Para todas ellas e para quantos Nos saudaram por telegrammas, cartas e cartões, ou Nos visitaram e cumprimentaram, como tambem para os que Nos serviram com tanta fidelidade e amor, especialmente para o Nosso dedicadissimo e querido Secretario particular — pedimos a Nossa Senhora Apparecida se digne de ser a doce portadora da Nossa immensa gratidão. **Sentiant omnes tuum juvamen** (83).

In sinceritate cordis

Com o coração principiamos esta Nossa carta pastoral; tambem com o coração queremos finalizal-a.

Voltamos o espirito para todos os homens de boa vontade; para todos os que passam, em apressada existencia; para os que enxergam já, na ultima curva do caminho, as primeiras collinas eternas, como para os que mal entreabrem os olhos á vida terrena. Deus é nosso principio e nosso fim. Toda actividade humana, ainda a mais brilhante, que esquecesse esta grande verdade, perderia tambem o segredo da vida. Regressemos todos para nosso Deus e Senhor! Os atalhos do filho prodigo que volve a casa não são assim longos e asperos, como poderia parecer, porque de longe o espreita o Pae celeste, aguardando-lhe a volta. Santo Ignacio de Antiochia, depois de haver crucificado suas paixões a tal ponto que não restava já materia nenhuma para o fogo, ouvia murmurar dentro no seu peito uma "agua viva" que lhe segredava insistente: Vem para o Pae! (84). Este murmurio divino marulha sempre no coração humano, como as ondas soffregas de incansavel oceano. Voltemo-nos para Deus! Elle é nosso Pae! Foi esta a grande revelação do sermão da montanha. Não é pae displicente e esquecido dos seus: **ipse enim Pater amat vos** (85), ama deveras e como só Elle sabe amar, as suas criaturas, vulgares embora e ingratas a tamanho amor. Retornemos, pois, e sem demora, para Deus, por Jesus Christo que é nosso Redemptor, pelos caminhos da Santa Igreja que é nossa mãe, afim de encontrarmos a verdade.

In veritate

E' a verdade que nos ensina. E tão concreta que São Paulo exige de cada christão que exercite o faça a verdade: **veritatem facientes** (86). São principios simples que, postos em pratica, tornam igualmente santos o sabio e o ignorante, o grande e o pequeno. Um patrimonio para todos. Mas não quer o Senhor vontades constrangidas, que servem sómente para os homens fazedores de imperios havidos por eternos, e que, na realidade, são ephemeros como as posições violentas. A liberdade do espirito é o amor, capaz de voluntariamente sujeitar-se a todos os sacrificios e heroismos; **ama, et fac quod vis** (87). Deus acolhe, pois, quem para Elle se encaminha pelas veredas do amor, da caridade.

In caritate

"Como é grosseiro o erro, como é triste a desgraça de tantas vidas que passam sem saber o que é a piedade! Ella não é um conjuncto de praticas vãs, nem vago sentimentalismo; é, ao contrario, coisa bem firme e substancial e simultaneamente de comprehensão e exercicio facilimo, porquanto apenas se trata de subir para Deus" (88).

E é o amor que eleva as almas para Deus. Subamos, portanto, cada dia de nossa existencia, com a nossa vontade, com os nossos esforços, com o nosso aperfeiçoamento moral, para o coração do Pae celeste, até que, terminada a nossa peregrinação, nos seja dado depor ás portas de sua morada, com o corpo que nos deu, a cruz que Elle mesmo carregou para obter-nos que se nos franqueasse o lar eterno de toda a humanidade: **mansiones multae sunt** (89).

Amemos a Deus sobre todas as coisas!

Emtanto, ao nosso lado, o desvario dos homens brada pela guerra e, sedento do sangue dos irmãos, afia armas para trucidar innocentes, quando, ao revés, bem poderia forjar instrumentos de lavrar a terra, que nos daria pão para cada mesa e colheita para cada estação. O odio, porém, é surdo. Caim vagueia pela face da Terra, accendendo fogueiras que allumiam com rubros clarões de sangue este seculo afflicto.

Somos, não obstante, de Christo Senhor Nosso. Tenhamos confiança, que venceu Elle ao mundo: **confidite, ego vici mundum** (90). Saibamos reagir, clareando o coração com as luzes suaves da caridade christã, e brademos aos deshumanos o preceito divino do Mestre, que bastaria para aquietar as convulsões da politica internacional, como basta a reconciliar todas as questões e dissidios pessoaes: **diligamus alterutrum** (91), amemo-nos uns aos outros. A caridade e o amor nos trarão a paz.

In pace

Queremol-a para os vossos corações, para as vossas consciencias, para as vossas familias, para o nosso povo, para nossa Patria e para todas as nações. O mundo já falliu desenganadoramente em suas tentativas de apaziguamento. E' o Rei pacifico a nossa esperança, e seu doce imperio ha-de congregar-nos numa só familia.

Ut omnes unum sint

Que todos sejam um! O voto mais caro ao Nosso coração, para a felicidade de Nossos diocesanos queridos! Vós sois um em Christo Jesus: **Omnes enim vos unum estis in Christo Jesu** (92). Unamo-nos em Deus — por Elle e por nós. Formemos uma só familia concorde, pacifica e religiosa. Destarte, juntos peregrinaremos para o Senhor.

Sentindo em torno de si o rumor dos passos do manso rebanho que caminha em direcção do redil do Pae, vigiando e orando pelas suas ovelhas, ergue o Pastor suas mãos peccadoras para o Bom Pastor e, das mãos divinas, colhe todas as benções para seus dilectos archidiocesanos.

Verba benedictionis

Desçam sobre vós todas as benções de Deus:

sobre a nossa Patria idolatrada, sobre o nosso Estado progressista, sobre a nossa immensa metropole, sobre as nossas cidades mimosas, sobre nossas villas e fazendas, campos e serras, encantadoras de poesia e quietude; sobre as casas dos ricos para que perseverem no bem; sobre os tectos dos pobres para que não desesperem nas afflicções; sobre os corações alanceados, para os confortar, sobre as almas ditosas para que se não esqueçam de Deus; sobre os grandes para que se não ensoberbeçam e sobre os pequenos para que se não revoltem; sobre os fieis, para que dia a dia progridam na piedade e sobre os que vivem fóra da Igreja, para que cedo encontrem a estrada de Deus; sobre os Nossos seminaristas, afim de que cresçam para o sacerdocio e sobre os Nossos padres, afim de que fructifiquem para a vida eterna; sobre os governantes e governados, sobre toda a Nossa Archidiocese, para que, dentro da paz, da concordia e do amor, prospere no bem a grande e querida Familia Paulista.

Et benedictio Dei omnipotentis Patris † et Filii † et Spiritus Sancti † descendat super vos et maneat semper. Amen.

Desçam sobre vós e em vós permaneçam sempre as bençãos de Deus Padre, Filho e Espirito Santo. Assim seja.

L. † S.

† JOSÉ
Arcebispo Eleito de São Paulo

Dada e passada na Villa de Nossa Senhora da Conceição de Itanhaen, sob o Nosso Signal e Sello das Nossas Armas, aos quinze dias do mez de Agosto do anno do nascimento de Nosso Senhor Jesus Christo de mil novecentos e trinta e nove, festa da Assumpção da Bem-aventurada Virgem Maria e decimo sexto anniversario de Nossa Primeira Missa.

Está conforme o original.

(a.) **Pe. Paulo Rollim Loureiro,**
Secretario Particular de Sua Excellencia Reverendissima

CITAÇÕES

1. Dom Duarte Leopoldo e Silva. **Pastoral de saudação aos diocesanos de São Paulo — PASTORAES,** pg. 167.
2. **Lemma do Sr. Arcebispo Dom Duarte Leopoldo e Silva.**
3. Atos, 20, 28.
4. Salm. 30. 15.
5. Atos, 20, 24.
6. Ibid.
7. **Ibid.**
8. 2 Cor., 6. 11.
9. Malaq., 3. 10
10. 1 Cor., 4, 1.
11. Atos, 4. 32.
12. Mat., 19, 21.
13. 1 Cor., 9. 15.
14. Rom., 12, 29.
15. Salm. 79. 14.
16. Cfr. A. Valensin. **Les exercices spi-**
17. **Les Caractères.** L'Homme.
rituels, pg. 43.
18. Coloss., 3, 2.
19. Philip., 4. 1.
20. Ephes., 4. 15.
21. 1 Ped., 5. 9.
22. Sab., 4, 13.
23. Tit., 2. 3.
24. **Pastoral de saudação aos diocesanos de Curytiba — PASTORAES,** pg. 71-73.
25. Rom., 15. 13.
26. Mat., 9, 29.
27. Hymno de Vesperas do Officio da Dedicação das Igrejas
28. Salm. 130. 6.
29. Salm. 53. 3.
30. Hymno de Tercia.
31. **Gen., 27, 27.**
32. **2 Ped., 1, 10.**
33. **Sab., 4, 1.**
34. **Mat., 25, 40.**
35. **Hymno de Vesperas do Officio das Virgens.**
36. **Ibid.**
37. **2 Cor., 12, 14.**
38. **Ibid. 9, 16.**
39. Cfr. Courberive. **L'Essor, pg. 78.**
40. Cfr. A. M. C., **L'Église et l'Eugenisme,** pg. 209.
41. Cfr. Dhoms. **Du sens et de la fin du mariage,** pg. 51.
42. Ecli., 23, 18.
43. Cfr. A. M. C., **L'Église et le Mariage,** pg. 141.
44. **Apud A. Valensin, Les exercices spirituels, pg. 48.**
45. 2 Cor., 13, 8.
46. **Ibid., 10, 4-5.**
49. Salm. 48, 2.
50. Mat., 6, 19-21.
51. Marc., 14, 7.
52. Mat., 5, 3.
53. Jo., 11, 4.
54. 1 Cor., 15, 43.
55. Salm., 24, 15.
56. Mat., 5, 5.
57. Marc., 10, 14.
58. Sab., 13, 1.
59. Jo., 10, 16.
60. 1 Cor., 7, 7.
61. **Ibid., 3, 6.**
62. 2 Cor., 9, 10.
63. Missal Romano.
64. E. Guerry, **L'Action Catholique,** pg. 144.
65. Cant., 8, 3.
66. Rom., 13, 1.
67. Prov., 14, 34.
68. Is., 32, 17.
69. Jerem., 29, 23.
70. Rom., 12, 5.
71. **Ibid., 12, 10.**
72. Luc., 22, 32.
73. Ecli., 39, 13.
74. Marc., 14, 9.
75. Ecli., 44, 14.
76. Job. 7, 7.
77. 1 Cor., 15, 51.
78. Apoc., 14, 13.
79. Canon da Missa.
80. **Ibid.**
81. Salm. 114, 9.
82. Officio de Finados.
83. Antiph. do Officio de SS. Virgem.
84. Cfr. E. Guerry, **Vers le Père,** pg. 1.
85. Jo., 16, 27.
86. Ephes., 4, 15.
87. Santo Agostinho.
88. Pio XI, apud E. Guerry, Vers le Père, pg. 1, nota.
89. Jo., 14, 2.
90. Jo., 16, 33.
91. 1 Jo., 3, 23.
92. Gal., 3, 28.

CASA DUX

Generos alimenticios finos
Seccos e molhados em geral
Esmerado serviço de entregas

Vinhos finos
BRANCOS E TINTOS
EXTRANGEIROS
E NACIONAES

Viuva M. Robba

Rua Anhangabahu', 137
Telephone 4-2807
São Paulo

Indicador Profissional

ADVOGADOS

Dr. Plinio Corrêa de Oliveira
Rua Quintino Bocayuva N.º 54 — 3.º — Sala 323 — Tel. 2-7276

Dr. Milton de Souza Meirelles
Rua Quintino Bocayuva N.º 54 — 3.º — Sala 319 — Tel. 2-0035

Dr. Vicente Melillo
Praça da Sé N.º 2 - 2.º andar - Sala 13

DR. PAULO MORETZSOHN DE CASTRO
Rua da Quitanda N.º 139 — 2.º andar
Phone 2-6769 — S. PAULO

Joaquim P. Dutra da Silva
Rua Benjamin Constant, 23 — 4.º andar - Sala 38 - Phone 2-1986 — S. PAULO

DR. FRANCISCO P. REIMAO HELLMEISTER
Rua São Bento, 224 — 1.º andar — Sala 3 — Phone 2-7299 — S. PAULO

DR. CARLOS MORAES DE ANDRADE
Rua Benjamin Constant, 23 - 4.º andar — Sala 38 — Phone: 2-1986

DENTISTAS

DR. CARLINO DE CASTRO
Pelo curso de doutorado da Faculdade de Pharm. e Odont. de S. Paulo
Cirurgião Dentista diplomado em 1914
Ex-dentista do Lyceu Coração de Jesus — Especialidades: Pivots, Corôas, Pontes, Dentaduras anatomicas e sem abobada palatina. — Consultas: Das 8 ás 12 e das 14 ás 19 horas — Cons.: Rua Direita, 64 - 2.º andar - Sala 7-7 A — Res.: Al. Barão de Piracicaba, 490 — S. Paulo

DR. VICENTE BALZANO
Raios X — Cirurgia — Diathermia
Rua da Liberdade N.º 512 — Sobrado
Telephone 2-1346 — S. PAULO

JOAQUIM SERRA
Cirurgião-Dentista
ESPECIALISTA EM DENTADURAS
Rua Manoel Dutra, 105 — Phone 7-5969
S. PAULO

Arnaldo Bartholomeu
Cirurgião-Dentista
RADIOLOGISTA
Pela Escola de Pharmacia e Odontologia de S. Paulo
CLINICA DENTARIA EM GERAL
Raios X — Diathermia — Infra-Vermelho — Coagulação — Trans-illuminação — Vitalidade pulpar, etc. — Trabalhos por cartão, hora ou orçamentos
RUA MARTIM FRANCISCO, 97
TELEPH. 5-5476 — S. PAULO

MEDICOS

CLINICA GERAL

Dr. Celestino Bourroul
Residencia: LARGO S. PAULO N.º 8
Telephone: 2-2622
Cons.: RUA QUINTINO BOCAYUVA N.º 36 — Das 3 ás 5 horas

MOLESTIAS DO APPARELHO DIGESTIVO
DR. MARCOS VINICIO MOREIRA
Molestias do App. Digestivo e ano-rectaes. Hemorrhoidas, fissuras, etc. — R. XAVIER DE TOLEDO, 98 - 4.º and.
Res.: 5-3332 — S. PAULO

MOLESTIAS DAS CRIANÇAS
DR. RENATO L. MORAES
Molestias das crianças
Consult: Rua Libero Badaró, 488
Das 2 ás 4 horas
Residencia: Rua Tamandaré n.º 977
Phone 7-3128 — S. PAULO

GYNECOLOGIA
Dr. Barbosa de Barros
Cirurgia — molestias de senhoras
Cons.: Rua Senador Feijó, 205 — II.º — Predio Itaquerê — Phone 2-2741 —
Res.: R. Alfredo Ellis, 301 - Ph. 7-1268
Consultas das 10-11 e das 14 ás 17 — Sabbados, 10-11

HOMEOPATHIA

DR. REZENDE FILHO
Cons.: Rua Senador Feijó, 205
7.º andar - Phone 2-0893
Das 15 ás 18 horas
Resid.: Rua Castro Alves, 597
Phone 7-8167

PROFESSORES

PROF. JOAO TRIVINO MOLINA
pela Universidade de S. Paulo
Aulas particulares de: Mathematica, Physica-Chimica, H. Natural, Musica e demais materias do Curso Gymnasial.
AVENIDA RANGEL PESTANA N.º 257
Phone 2-5402 — S. PAULO

ENGENHEIROS

AMADOR CINTRA DO PRADO
Engenheiro Architecto
Architectura religiosa, collegios, residencias collectivas
Rua Libero Badaró, 641 — São Paulo

Colegio Arquidiocesano de S. Paulo

INTERNATO

Dirigido pelos Irmãos Maristas

CURSOS: primario: alunos de 7 a 11 annos
admissão: " " 10 a 12 annos
secundario: " " 11 a 18 annos

RUA DOMINGOS DE MORAIS, 405 — Fone 7-7052

PADARIA E CONFEITARIA

Serviço Especial para Casamentos, Baptisados, Banquetes e outras Festas

"PAIVA"

PÃES de todas as qualidades. Rosquinhas e Biscoitos Especiaes. Entrega-se a Domicilio

Manoel de Paiva & Sobrinho

Matriz
RUA DA GLORIA N.º 927
Telephone 7-4424

São Paulo

Filiaes
Av. Lins de Vasconcellos, 673
Telephone 7-1946
Rua Muniz de Souza n.º 695
Telephone 7-7338

Festival Mariano

Realizou-se hontem, no Salão de Festas do Lyceu Franco Brasileiro, ás 20 horas, um concorrido Festival Mariano, que obedeceu a variado programma, festival este promovido pela Congregação Mariana e Associação das Alumnas Catholicas do Lyceu Franco Brasileiro "São Paulo".

Pronunciou uma applaudida e interessante conferencia o Congregado Luiz Gonzaga Arrobas Martins, vice-presidente da Associação dos Antigos Alumnos e redactor do LEGIONARIO.

Grande Padaria e Confeitaria JAVA

PÃES DE TODAS QUALIDADES

Apromptam-se com brevidade encommendas, para casamentos,, baptisados, etc. — Vinhos importados directamente do Pôrto: Vinho Branco de Mesa, Tinto e Fino Java.

DUARTE, GOMES & COMP.

TELEPHONE, 2-0845
RUA SANTO AMARO N.º 130-A — S. PAULO

LITURGIA

Lavabo

Sala, editor do sabio liturgista Bona, nos diz que nas Missas, antes de despedir os catechumenos, o pontifice e os padres impunham as mãos sobre elles e sobre os penitentes publicos. Era conveniente, portanto, que terminada essa cerimonia todos os ministros lavassem as mãos.

* *

Já antes do seculo XV era uso em certas igrejas lavar duas vezes as mãos: A primeira depois do **Oremus**, no Offertorio, e a segunda após ter recebido e incensado as offertas. Hoje, o celebrante lava-as uma só vez. Não são propriamente as mãos que devem ser purificadas mas apenas as extremidades dos dedos que vão tocar o corpo do Salvador.

Depois de ter abençoado as offertas, o sacerdote sauda a cruz com as mãos unidas e vae para o lado da Epistola. Voltado para o acolyto que derrama a agua, lava as extremidades do pollegar e do indice de ambas as mãos, rezando em voz baixa o psalmo: **Lavabo inter innocentes manus meas.** Accrescenta o **Gloria Patri**, excepto nas Missas de defuntos e nas do tempo que vae desde a dominga da Paixão até sabbado santo, porque nessas Missas tudo respira luto e tristeza.

Comquanto os "Ordos" romanos não falem nella, a pratica dessa ablução é muito antiga, aliás com razões de ordem natural e mystica. E' justo que haja o maior cuidado em ter bem limpos os dedos que devem tocar o Corpo de Jesus, — o pollegar e o indice de ambas as mãos.

A razão mystica, segundo S. Dyonisio, na sua Hierarchia Ecclesiastica, é a seguinte: "Faz-se esta ablução não tanto para tirar as nodoas do corpo, que já foram limpas, mas para que se torne publico que a alma deve ser purificada até das menores manchas. Por isso o padre lava não toda a mão mas as extremidades dos dedos."

Emquanto as lava, não só como um protesto de sua innocencia mas ainda para inspirar confiança aos fieis, o Padre reza os versiculos 6 a 12 do psalmo XXI no qual David declara que, como sua vida foi boa, elle não tem motivo para temer a justiça divina:

Lavabo... "Lavarei as minhas mãos como os innocentes e rodearei Senhor, o Vosso Altar.

Para ouvir a voz dos vossos louvores e publicar as Vossas maravilhas.

Amei, Senhor, o decôro da Vossa casa e o lugar onde reside a Vossa gloria.

Não deixeis, ó meu Deus, a minha alma perder-se com os impios, nem a minha vida com os homens sanguinarios, que têm as mãos manchadas de iniquidades e a mão direita cheia de dadivas.

Pois que eu tenho vivido na innocencia salvae-me e tende misericordia de mim.

O meu pé continua firme no caminho direito: e hei de bemdizer-vos, Senhor, em todas as assembléas.

Gloria ao Pae, ao Filho e ao Espirito Santo. Assim como era no principio, agora e por todos os seculos. Amen."

A exemplo de Nosso Senhor que desafiou os judeus a descobrirem n'Elle uma falta, e de São Paulo que fez a propria apologia, o celebrante póde rezar assim.

Entre os judeus o lavar das mãos equivale a uma declaração de que não se tem culpa. Foi o que fez Pilatos (Math. XXVII, 24). Antigamente era o diacono que derramava a agua; mais tarde passou a ser o subdiacono e, hoje, são os acolytos, excepto nas Missas de defuntos em que o diacono ou o subdiacono o fazem, não tendo de incensar o clero e os fieis, mas sómente o celebrante.

* *

Essa cerimonia significa a pureza de alma que o sacerdote deve ter para sacrificar e receber o Cordeiro Immaculado, — uma isenção total, não só de faltas graves, mas de peccados veniaes e de todo affecto ao peccado.

A Sagrada Escriptura, quando diz: Ter as mãos puras ou impuras — quer se referir a um homem de costumes puros ou impuros, de acções e propositos innocentes ou iniquos.

Diz Guéranger que o sacerdote não póde applicar a si este psalmo, sinão emquanto representante de Christo, pois o sacerdote conhece suas faltas passadas e presentes. Ao rezal-o, deve elle procurar por sua innocencia assemelhar-se o mais possivel ao Divino Modelo.

Os fieis devem procurar excitar em si os mesmos sentimentos, unindo-se com o sacerdote a Jesus Christo.

Vinho para consagrar Incenso, etc.
VELAS DE CERA PURA
MARCA SARAFANA
Fabricantes: *Loureiro, Costa & Cia.*
Loja da China — Rua São Bento, 519
Caixa Postal, 676 — S. Paulo

MANTEIGA DE 1ª QUALIDADE

APPARECIDA

PURA E SABOROSA

FINOS PRODUCTOS DE ACCEITAÇÃO GERAL

Fabricantes:

Carvalho & Barbosa

LACTICINIOS EM GERAL

RUA CANTAREIRA, 523 — SÃO PAULO

PHONE: 4-6621

AÇOUGUE BEIJA-FLOR
DE
M. Manfredini

Carnes de todas as qualidades.
ENTREGAS A DOMICILIO
Maximo asseio e promptidão.

RUA TUPY, 695 PHONE: 5-5070

Palavras aos Congregados

Meu Irmão,

Á tua cabeceira compre tenhas a "Imitação de Christo", livro piedosissimo que muito bem reproduz a doutrina dos Santos Evangelhos. Uma phrase que leias te fará adormecer com piedosos e salutares pensamentos.

Hoje proponho a tua consideração uma das paginas mais elegantes desse guia seguro na vida espiritual (Liv. III, cap. 56, 1-2):

"Segue-me, eu sou o caminho, a verdade e a vida (Jo 14, 6). Sem caminho não se anda, sem verdade não se conhece, sem vida não se vive. Eu sou o caminho que deves seguir, a verdade que deves crer, a vida que deves esperar. Eu sou o caminho seguro, a verdade infallivel, a vida interminavel. Eu sou o caminho direito, a verdade suprema, a vida verdadeira, a vida ditosa, a vida increada. Si perseverares no meu caminho, conhecerás a verdade, e a verdade te livrará (Jo 8, 32), e alcançarás a vida eterna.

Si queres entrar na vida, guarda os mandamentos (Mt 19, 17). Si queres conhecer a verdade, crê em mim. Si queres ser perfeito, vende tudo (Mt 19, 21). Si queres ser meu discipulo, renuncia a ti mesmo. Si queres possuir a vida bemaventurada, despreza a presente. Si queres ser exaltado no ceu, humilha-te na terra. Si queres reinar commigo, carrega commigo a cruz, porque só os servos da cruz acham o caminho da bemaventurança e da luz verdadeira."

Pe. MARIANO

O sonho dourado das crianças!

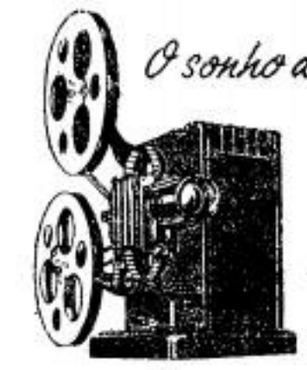

PROJECTOR FAMILIAR P III

Instrue, diverte e distrai a petizada, evitando-lhe o perigo da rua ou dos ambientes nocivos. Aparelho de projeção nitida, manejo simples e segurança absoluta.

TELEFONES
4-5461
4-3587

Isnard & C
Rua 24 de Maio, 88-90

PANAM

Simon's School of Languages

ESCOLA DE LINGUAS DO PROFESSOR "SIMON"

FISCALIZADA PELA DIRECTORIA GERAL DO ENSINO

CURSO ANEXO: GREGO, LATIM, PORTUGUES

Inglês, Francês, Alemão, Italiano, Espanhol, etc.

Os cursos são organizados em pequenas turmas homogêneas. Ensino essencialmente pratico, adequado com a capacidade e conhecimento de cada aluno.

TURMAS MIXTAS — TURMAS SO' PARA MOÇAS

Matricula sempre aberta. Mensalidade modica

Pode-se começar em qualquer dia

RUA PARAISO, 572 — antigo 75-A — SÃO PAULO

LEGIONARIO

Christus heri et hodie ipse et in saecula (Hebr. XIII. 8)

Anno XII | São Paulo, 17 de Setembro de 1939 | Num. 365

Nota Internacional

A evolução da guerra

Deney Sales

Dois factos predominantes podem, depois de uma semana de espectativa, determinar uma mudança inesperada, talvez até aos que os provocaram, no scenario internacional.

O primeiro e mais chocante é a resistencia da Polonia.

Lançando a massa de suas forças motorizadas sobre o paiz, Hitler esperava dominal-o rapidamente. Suas forças penetraram profundamente, em condições de causar desanimo e terror a qualquer povo. Mas os polonezes não se atemorizaram, e continuaram. A lucta ferrea continúa, mallogrando os planos de Hitler, e se a noticia da demissão de Von Beck póde ser falsa, a ameaça pelo quartel general do führer de bombardeio das populações civis em sua rectaguarda prova que se acha profundamente irritado com o curso dos acontecimentos.

Por outro lado, o accordo tão festivamente annunciado com a Russia não deu os resultados esperados. A opinião publica franceza e ingleza não se acovardou e exigiu de seus governos o cumprimento das obrigações assumidas. E apesar da ensenação para apresental-o como uma victoria diplomatica, o accordo impressionou muito mal e foi recebido como resultado de entendimentos anteriores hypocritamente occultados pela Russia. Tanto que Berlim parece preferir silencial-o, e sobre a missão militar sovietica, cuja visita ao Reich fôra largamente annunciada, fez-se silencio sepulchral. Vendo o fracasso da manobra, teriam nazistas e sovieticos preferido occultar novamente suas relações?

Esta modificação politica que começa a apparecer, e a resistencia poloneza exigindo berrantemente que as suas alliadas vão em sua defesa, poderá precipitar os acontecimentos que se pretendia solucionar calmamente, talvez por uma conclusão simplória de que a França e o Reich estão definitivamente separados pelas instransponiveis linhas Maginot e Siegfried.

O Bispo de Araguaya em visita ao LEGIONARIO

A catechese nas Missões

O LEGIONARIO teve a grata satisfacção de receber na quarta-feira ultima de agosto a amavel visita de S. Excia. Revma. D. Sebastião Lustosa, Bispo de Conceição de Araguaya. S. Excia. Revma. após percorrer demoradamente todas as nossas dependencias em companhia dos directores desta folha e seus redactores nos concedeu interessante entrevista que passamos a transcrever:

— "Conceição do Araguaya, — inicia S. Revma. — é uma pequena cidade situada no Estado de Goyaz, occupando uma area de cerca de 1.140.000 metros quadrados. Sua população não vae além de 10 a 12 mil almas, sendo 8 mil a 10 mil catholicos e 2 a 3 mil indigenas. As principaes tribus indigenas são os caiapós e os carajós. Estes vivem á beira dos rios, aquelles mais para o interior e são eximios guerreiros.

A catechese dos selvicolas é uma tarefa das mais arduas e difficeis a que pode ser encarregado um sacerdote, pois requer de sua parte não só muita paciencia como tambem dedicação, cultura, argucia, valentia, etc.

Quero acreditar que tanto os caiapós como os carajós são perfeitamente civilizaveis. Para tal, porém, mistér se faz seja observada uma série de formalidades. Primeiramente é imprescindivel levar-se um interprete, quasi sempre um indio já perfeitamente adaptado ao nosso meio. Além deste interprete não se deve esquecer dos objectos que servem para attrahir os indios taes como collares, anneis etc., tambem não devem ser olvidados os objectos uteis, alimentos, etc..

Mediante taes observancias, já se conseguiu a catechese dos caiapós e carajós, e uma vez conseguida tornam-se optimos catholicos. O carajó é um excellente barqueiro e ainda melhor agricultor, ao passo que o caiapó tem mais tendencia para ser tropeiro, e neste mistér é insuperavel.

A catechese é mais intensamente exercida entre as crianças. Para isso temos um collegio para crianças indigenas, estando a tarefa de catechizal-as entregue a 10 irmãos dominicanos. Estas crianças nelle ingressam geralmente quando ainda de tenra idade.

E' muito grande a mortalidade entre as crianças bem como entre os indios adultos. O caiapó é muito perseguido pela angina, grippe, tuberculose, etc.. O interessante é que quanto mais se approximam da civilização, mais frequentes se tornam os obitos. Penso que tal facto deve ser motivado pela nostalgia do ambiente, pois o indio civilizado nem sempre encontra sua caça preferida sua alimentação, clima, etc.

Os indios são, em geral, intelligentes. A intelligencia pratica está nelles muito desenvolvida, pois teem os sentidos muito apurados. As crianças têm quéda para a mathematica.

Outra particularidade interessante na vida dos indigenas é o casamento. Ha na cerimonia nupcial um quê de religiosidade. Os moços devem dar provas de que vão dispensar bom tratamento ás suas esposas, que são carinhosas, etc. Ha tambem a prova de força, que consiste em carregar uma tóra de madeira, até um lugar préviamente determinado. Ha ainda uma outra prova que é a do manejo das armas. Têm que provar que são habeis atiradores de flexa.

Quanto aos chefes, cada tribu tem dois, um civil e militar e outro religioso e curandeiro. Este ultimo tambem desempenha as funcções de conselheiro nas occasiões difficeis. Os conselheiros ás vezes oppõem obstaculos á conversão, isto quando naturalmente as condições propostas lhes são desfavoraveis. De sorte que os missionarios conseguindo converter o conselheiro, terão obtido a adhesão de quasi toda a tribu, mas tal caso é, porém, difficil. A escolha do conselheiro se baseia na habilidade no manejo das armas, na demonstração de força, etc., não sendo hereditaria.

A vocação dos indios tem sido até o presente, bem pouca. Até agora tivemos apenas duas indias freiras; uma se encontra servindo a Deus lá mesmo, no convento dominicano e a outra está aqui na Capital, num convento de freiras reclusas. Os indigenas não põem obstaculos á vocação dos filhos, pelo contrario, o convivio com os catechistas acaba por tornal-os amigos fieis.

Os selvicolas se casam, em geral, cedo. O curioso é que desde crianças já são noivos. O indio guarda castidade antes do casamento."

E aqui terminou nossa palestra com S. Excia. Revma.

Quatro seculos de Arte Sacra Pernambucana

A EXPOSIÇÃO QUE SE REALIZA EM RECIFE DURANTE O III CONGRESSO EUCHARISTICO NACIONAL

(Agencia SPES, por via aerea)

— O escriptor Fernando Pio, apaixonado de arte pernambucana, organizou admiravel colecção de peças documentarias de quatro seculos de arte sacra pernambucana para figurar em exposição durante o III Congresso Eucharistico Nacional. A exposição occupará em sua totalidade o antigo edificio da Odem Terceira de São Francisco e foi dividida em cinco secções principaes: a primeira de arte antiga, a segunda de paramentos, a terceira de arte moderna, a quarta refere-se exclusivamente á capella dourada e a quinta a santuarios, mesas estilisadas e principalmente alfaias.

A SECÇÃO DE ARTE ANTIGA

Na primeira secção cumpre destacar o grande painel de Santa Quiteria, de colecção da Sé de Olinda, onde apparece a Santa trajada de dama, portugueza do seculo dezessete e o quadro "Christo perante o summo sacerdote", trabalho executado á luz de vela e que data do seculo XVIII.

A SECÇÃO DE PARAMENTOS

Esta secção é riquissima não só pela variedade das peças expostas, todas de ouro, como pela extraodinaria delicadeza da factura.

A SECÇÃO DE ARTE MODERNA

As obras que logo sobressaem nesta secção são uma copia sobre esmalte, executada por Franz Wagner, do milagre de Santo Ildefonso de Rubens (1610) e um quadro de autor desconhecido da escola realista, que epresenta a "Morte de São José". Na parte de imagens, ha 4 que o Snr. Fernando Pio reputa notaveis: um grande Christo de talha, um crucifixo de marfim, até então completamente desconhecido, o primeiro Coração de Jesus que veiu ao norte do Brasil, trazido pelo padre Malagrida e um conjuncto de Nossa Senhora da Piedade com o corpo exangue de Nosso Senhor Jesus Christo no colo.

A "CAPELLA DOURADA"

A capella dourada que é, sem duvida a mais bella; rica e artistica do norte brasileiro, terminada em 1627, constitue, pela sumptuosidade da talha, uma das positivas maravilhas dessa Exposição. Desde o riquissimo altar-mor, até o tecto, tudo se desenvolve em magnifica harmonia nesse trabalho cujos florões dourados, das traves, dos caixilhos, apresentam cerca de 20 paineis de inestimavel valor. Finissimos quadros vestem todas as suas paredes, entre os quaes os celebres trabalhos "Fé", "Esperança", "Caridade" e "Constancia" de autores desconhecidos. Finalmente, nas alfaias da Ordem de São Francisco ha um colar cujo valor estima-se em 150 contos de reis, sem contar-mos as pedras preciosas que o ornam, avaliadas em 100 contos de reis.

A DURAÇÃO DO CERTAME

Apesar do plano inicial da Exposição se limitar ao tempo de duração do Congresso, dado o enorme successo que vem alcançando, é quasi certa a prorrogação.

S. EXCIA. REVMA. D. MIGUEL LIMA VALVERDE, ARCEBISPO DE OLINDA E RECIFE

Não devemos encerrar estas notas sem fazer uma referencia especial ao Revmo. Frei Mathias Treves, coorganizador da Exposição.

A Basilica de Nossa Senhora do Carmo em Recife, onde esteve, no Altar Mór, durante o Congresso Eucharistico, o "fac-simile" da imagem de Nossa Senhora da Apparecida, offerecido pela peregrinação paulista

PARA SERVIÇOS TYPOGRAPHICOS

Taes como: Theses, Livros, Folhetos, Revistas, Jornaes e quaesquer impressos em geral

Preferam as officinas graphicas do "LEGIONARIO"

Rua Immaculada Conceição, 59 Telephone 5-1536 - São Paulo

RELOGIOS

DE PULSO — BOLSO — MEZA — PAREDE — DESPERTADORES

VENDAS EM 10 PAGAMENTOS

MODERNA ORGANIZAÇÃO DE VENDAS A CREDITO

(M.O.V.A.C. LTDA.)

Direcção de Arlindo Furquim de Almeida Filho

PRAÇA DO PATRIÁRCHA, 8 — 3.º andar — Phone 3-4447

Mercearia S. Luiz

— DE —

A. ALEXANDRE SIMÕES

COMPLETO SORTIMENTO DE GENEROS ALIMENTICIOS DE 1.ª QUALIDADE, RECEBIDOS DIRECTAMENTE DOS MELHORES PRODUCTORES COM OS MELHORES PREÇOS

Entregas rapidas a domicilio. Pedidos pelo fone: 5.0320

Rua Barão de Jundiahy n.º 162

LAPA — SÃO PAULO

Indicador Commercial

ACCESSORIOS p| automoveis

O MELHOR SORTIMENTO Importação Directa ISNARD & CIA.

AVIAMENTOS p| alfaiates

STOCK COMPLETO Consultem a CASA ALBERTO LARGO S. BENTO N.º 10

BICYCLETAS TODOS OS PREÇOS TODAS AS MARCAS ISNARD & CIA.

BRINS

SORTIMENTO VARIADISSIMO Importação Directa CASA ALBERTO LARGO S. BENTO N.º 10

CASIMIRAS

Aurora — Printex — Piritub Nacionaes e Extrangeiras CASA ALBERTO LARGO S. BENTO N.º 10

Harmoniuns "BOHN"

(BONS E BARATOS)

A grande marca que encerra em si todas as qualidades exigidas nos instrumentos perfeitos. Construidos sob systema de pressão, com material de primeirissima qualidade. Instrumentos de sonoridade incomparavel, de excellentes vantagens technicas e bellissimo acabamento.

Temos, permanentemente, em exposição: PORTATEIS e DE ARMARIO — com registros — joelheiras e transpositor — desde 1:200$000 para cima.

"CASA WAGNER" — unica depositaria

RUA LIBERO BADARO N.º 338 — SAO PAULO

FACILITAMOS OS PAGAMENTOS

O povo paulista vibrou de enthusiasmo ao receber o seu novo Arcebispo

LEGIONARIO

Christus heri et hodie ipse et in saecula (Hebr. XIII 8)

Anno XII | Director: PLINIO CORRÊA DE OLIVEIRA | São Paulo, 24 de Setembro de 1939 | Director-Gerente: FRANCISCO MONTEIRO MACHADO | Num. 367

7 dias em revista

A attitude assumida por esta folha no conflicto teuto-polonez foi, ultimamente ,confirmada de modo claro e positivo pelo "Osservatore Romano".

Fazendo abstracção das questões economicas, historicas e politicas que possam estar envolvidas no presente conflicto, o LEGIONARIO tomou em consideração um unico facto, que é evidente e de importancia tão primordial que põe á margem quaesquer outras considerações: a Polonia é um paiz catholico, no qual a Religião encontrava livre exercicio para o culto e plenas garantias legaes para o exercicio de sua actividade apostolica; d'ora avante, esse paiz catholico gemerá sob a chibata de feitores hereticos, communistas ou nazistas pouco importa, e o Culto catholico passará a soffrer todos os entraves possiveis. Em outros termos, a entrada de tropas sovieticas e nazistas na Polonia marcou para aquelle paiz o inicio de uma atroz perseguição religiosa.

E não ha razões humanas sufficientemente fortes para consolar um coração verdadeiramente catholico, de uma tal catastrophe.

●

Não foi outra a attitude do "Osservatore Romano". O orgão da Santa Sé, depois de historiar a origem da guerra oriunda "monstruosamente, da mais sangrenta campanha da Allemanha", dirige as mais vehementes criticas ao despudor com que o governo sovietico atacou o povo polaco, que já se encontrava sob o peso da terrivel aggressão de um outro inimigo, muito superior em recursos militares. Accentua ainda o "Osservatore Romano" que a invasão da Polonia pela Russia representou uma abominavel violação dos tratados assignados anteriormente com o governo de Varsovia.

O jornal "Italia", de Milão, conhecida folha catholica, tambem fez considerações analogas a esta.

●

A este proposito, o "Osservatore Romano" teve uma phrase particularmente digna de nota, quando manifestou sua impressão de que, "além dos objectivos declarados da bellicosa neutralidade sovietica, outros ha, que poderão espalhar o fogo da guerra e transformal-a, de lucta politica e militar, em conflicto destinado a effectuar conquistas de caracter ideologico, moral e social".

Assim, pois, e com evidente razão, o orgão do Vaticano vê que, no actual conflicto, o aspecto ideologico vae assumindo uma importancia cada vez mais accentuada, constituindo um verdadeiro assalto do naturalismo pagão nazista e sovietico, ao mundo civilisado.

(Conclue na 2.ª pag.)

A vida de hoje precisa do ENO 'Sal de Fructa'

Publicamos HOJE

- ALCEU AMOROSO LIMA — "Divorcio disfarçado" — 3.ª pag.
- "Analogias entre o Nazismo e o Communismo" — 3.ª pag.
- "As tradições religiosas na Polonia" — 8.ª pag.

GRANDIOSAS MANIFESTAÇÕES DE FE' CATHOLICA

O que foi a cerimonia da posse do segundo Arcebispo Metropolitano de São Paulo — Significativas homenagens prestadas ao novo Antistite — O discurso pronunciado por Sua Excia. Revma. — Outras notas

Com grandiosas manifestações, o povo de S. Paulo recebeu seu novo Arcebispo domingo ultimo. As cerimonias da posse do novo Pastor revestiram-se de imponente solemnidade e vibrante enthusiasmo.

Desde a vespera, achava-se a cidade toda engalanada para receber festivamente S. Excia. o Sr. D. José Gaspar de Affonseca e Silva. Todo o trajecto a ser percorrido pelo Arcebispo, que chegaria de Santos no dia de sua posse, trajecto esse comprehendendo as ruas entre a Estação da Luz e a Cathedral em construcção, estava ornado de bandeiras brasileiras e da Santa Sé, como tambem de bandeirolas com as côres do pavilhão nacional.

A Igreja de Santa Ephigenia, Cathedral provisoria, em cuja escadaria principal foi armado um grande estrado para o Clero e convidados de honra receberem o novo Antistite, fôra artisticamente adornada, tendo ainda, acima de sua porta central, o brazão de Armas do actual Arcebispo.

A Basilica de S. Bento apresentava igualmente magnifico aspecto, com festões pendentes de suas torres e das janellas do Mosteiro.

Marcada para as 16 horas, a chegada do Exmo. Sr. D. José Gaspar na Estação da Luz, já muito antes intenso movimento dava ás ruas do centro da cidade um aspecto inedicto aos domingos. Eram os fieis das diversas Associações pelo programma estabelecido para os festejos do dia.

A VIAGEM DE SANTOS A S. PAULO

Ligados ao trem das 9 horas da manhã, seguiram domingo para Santos dois carros especiaes, com uma grande Commissão destinada a acompanhar o Arcebispo de S. Paulo até esta Capital.

Della faziam parte innumeros representantes do Clero secular e regular, bem como jornalistas e membros de Associações Religiosas.

Conduziu a S. Paulo o Exmo. Revmo. Sr. Arcebispo Metropolitano uma composição especial, formada por aquelles carros e mais tres, que traziam numerosa delegação da Diocese de Santos, comprehendendo uma representação da villa do Itanhaen, onde S. Excia. Revma. passou uma longa temporada antes de ser nomeado Arcebispo.

No trem assim formado, que partiu de Santos ás 13,30 horas, acompanhavam S. Excia., entre muitos outros, o Exmo. Revmo. D. Paulo de Tarso Campos, Bispo de Santos, Dr. Guilherme Winter, Secretario da Viação, representando o governo paulista, Rvmo. Monsenhor Alberto Pequeno, Visitador Pontificio dos Seminarios brasileiros, os progenitores de S. Excia., Revmos. Monsenhor Luiz Gonzaga Rizzo, Vigario Geral de Santos, Monsenhor João Lauriano, Vigario Geral de Ribeirão Preto, Padre Paulo Rollim Loureiro, Secretario particular de S. Excia., Padre Alfredo Sampaio, Secretario do Bispado de Santos, Monsenhor Manfredo Leite, Professores do Seminario Central do Ypiranga, Padre Luiz Rioux, Vice-Provincial da Companhia de Jesus, Padre José Danti, Reitor do Collegio S. Luiz, Padres Pedro Gomes e João Pheney, organizadores da Commissão que foi a Santos, Padres Antonio de Castro Mayer e Luiz Gonzaga de Almeida, Assistentes Ecclesiasticos do LEGIONARIO, Conde José Vicente de Azevedo, Desembargadores Alcides de Almeida Ferrari e Armando Fairbanks, Dr. Cyro Barneiro, Prefeito de Santos, Dr. J. C. de Toledo Murat, Inspector Chefe da Policia Maritima, Commendador Gabriel Cotti, Commendador Luiz Tolosa de Oliveira e Costa, e representantes das Associações religiosas, da Acção Catholica e da imprensa.

Durante todo o percurso da viagem, era o Exmo. Sr. D. José Gaspar vivamente acclamado pelas estações por que passava, e nas quaes se achavam, com seus distinctivos e estandartes, representantes das Associações religiosas e Irmandades locaes, operarios e o povo em geral.

Antes de chegar a S. Paulo, S. Excia. percorreu os diversos carros do trem em que viajava, sendo vibrantemente ovacionado por todos.

S. Excia. Revma. o Sr. Arcebispo Metropolitano, sob o pallio, no dia de sua solemne posse

A CHEGADA

Na Estação da Luz, á chegada do trem, a Banda de Musica da Força Publica executou o Hymno Pontificio. No interior da Estação, aguardavam S. Excia. os Exmos. Srs. Bispos da Provincia, Secretarios do governo, membros das Commissões de Honra e de Recepção, representantes de entidades culturaes e pessoas da alta sociedade paulista.

Entre applausos e vivas, subiu S. Excia. as escadarias que dão para a Rua José Paulino, onde se formou o cortejo em direcção á Igreja de Santa Ephigenia, seguindo pela Rua Mauá e Rua Conceição. Na Cathedral aguardavam S. Excia. o Exmo. Sr. Adhemar de Barros, Interventor Federal, e sua Exma. consorte.

O CERIMONIAL DA POSSE

Recebido na Igreja de Santa Ephigenia pelo Revmo. Clero e convidados de honra, S. Excia. ajoelha-se na porta, beija o Crucifixo e recebe a capa magna, que lhe é imposta pelo Revmo. Padre João Pavesio, Mestre de cerimonias.

Entra, a seguir no atrio da Igreja, emquanto o côro dos Padres Carmelitas, então o "Ecce Sacerdos Magnus". Dirige-se á Capella do Santissimo Sacramento, onde faz uma oração, voltando depois para o Altar-Mór, onde entrega ao Exmo. Monsenhor João Baptista Martins Ladeira, Vigario Capitular, a Carta Apostolica, que o autorizava a tomar posse da Archidiocese, na ausencia das Bullas que ainda não chegaram de Roma.

Sóbe depois ao throno, emquanto os Conegos Cathedraticos se reunem na Sala Capitular para tomar conhecimento da Carta Apostolica, sendo que os Conegos honorarios assistiam ao throno e auxiliavam S. Excia. a revestir-se dos paramentos sagrados.

Voltam os Conegos cathedraticos, prestam homenagem de submissão e tem inicio o cortejo rumo á Praça da Sé. O Revmo. Monsenhor Francisco Bastos, de um dos pulpitos, convida o Clero e convidados de honra a se retirarem. Vem em seguida o novo Arcebispo, precedido do Colendo Cabido Metropolitano. S. Excia. está paramentado com os ornamentos communs e o firmal, placa de metal sobre o alamar da capa de asperges que é insignia do ordinario. Empunhando o baculo, debaixo do pallio e tendo á frente a Cruz archiepiscopal, S. Excia. retira-se processionalmente da Cathedral provisoria.

A' porta da Igreja de Santa Ephigenia, antes de ter inicio o cortejo pelas ruas da cidade, é o Exmo. Sr. Arcebispo Metropolitano saudado pelo Exmo. Sr. Dr. Prestes Maia, Prefeito Municipal, que analysa a Carta Pastoral do novo Antistite e lhe apresenta as boas vindas em nome da cidade.

O CORTEJO

Forma-se o cortejo, tendo á frente os Seminaristas e o Clero, seguidos dos Exmos. Srs. Bispos suffraganeos e Bispos de outras Provincias, Exmo. Sr. D. Attico Eusebio da Rocha, Arcebispo de Curityba, Revmo. Conego Gustão Guimarães Neves, representando S. Eminencia o Cardeal D. Sebastião Leme, e em seguida o Exmo. Sr. D. José Gaspar, sob o pallio, sendo acolytado pelos Srs. Conego Nicolau Cosentino e Conego Benedicto Marcos de Freitas. Atraz de S. Excia. veem o Exmo. Sr. Interventor Federal e sua Exma. Senhora, convidados de honra, Commissão de Recepção e o povo em geral, sendo difficil aos guardas constituirem o cordão de isolamento, tal era a multidão que se comprimia nas ruas da cidade, como ainda não se viu em nenhu-

(Conclue na 7.ª pagina)

Discurso de S. Excia. Revma. D. José Gaspar de Affonseca e Silva

pronunciado no dia de sua posse como Arcebispo de São Paulo

Subindo os degraus do solio archiepiscopal de São Paulo não o fiz esmagado pelo temor ou com a alma trepidante de sustos. Caminhei com simplicidade, olhando para Deus, que nas estradas de minha vida tem sido o unico rumo para meus passos.

Fil-o, porém, abysmado num grande pensamento de humildade!

Nem o dom da Fé, nem a graça do Baptismo merece o homem; quanto mais a plenitude do sacerdocio e a successão apostolica! Se, pois, neste posto me encontro, trouxe-me a elle a summa bondade de Deus, obrigando-me dest'arte a redobrada correspondencia aos seus carinhos, pois, na Igreja ninguem se eleva para dominar, sinão para servir e servir até o sacrificio da propria vida.

Nesta verdade que se reflecte no fundo do meu coração, illuminando-mo de realidade a consciencia, posso afiançar-vos que um único desejo me anima: buscar primeiro a gloria de Deus e o maior proveito para vossas almas, sem perder um minuto siquer para o Bem, para a Justiça e para a Caridade.

Sentindo escoar-se a vida no minuto que passa, lembrado que um dia, cedo ou tarde, meus olhos se apagarão para o mundo, só ambiciono viver o tempo que a Providencia divina demarcou aos meus dias, cumprindo integralmente minha missão de Pae e Pastor. Assim, transparente de sinceridade e transbordante de amor, quero apresentar-me ao coração de cada um dos meus queridos diocesanos.

Do alto deste throno da Archidiocese Paulista, vejo nossa immensa metropole; com suas

(Conclue na 2.ª pag.)

LEGIONARIO

SEMANARIO CATHOLICO COM APPROVAÇÃO ECCLESIASTICA

Direcção:
Rua Quintino Bocayuva, 54
Sala 323 — Phone 2-7276

Redacção e administração:
Rua Immaculada Conceição, 69
Telephone 5-1536
Caixa Postal, 2849

Assignaturas:

Anno . . . . . 15$000
» exterior . . . . 25$000
Semestre . . . . . 8$000
» exterior . . . 13$000
Numero avulso $200

Rogamos aos nossos assignantes communicarem a mudança de seus endereços para a Caixa Postal 2849.

Annuncios:
Peçam tabella, sem compromisso
Não publicamos collaboração de pessôas extranhas ao nosso quadro de redactores.

COMMENTANDO ...

NEUTRALIDADE

Nos tempos de grande agitação collectiva, como os que atravessa agora o mundo, torna-se necessario, antes de tudo, evitar os mal entendidos, os equivocos, as palavras dubias. Mesmo porque, dado o nervosismo reinante, tudo é pretexto para interpretações apressadas e conclusões, senão inteiramente falsas, pelo menos exaggeradas e compromettedoras.

Como se sabe, o Brasil foi das primeiras nações a declararem sua neutralidade, em face do conflicto que ora ensanguenta a Europa. Para tornar effectiva esta neutralidade, o Governo tem baixado decretos, regulamentos, instrucções, entre as quaes se conta o aviso de sua Excia. o Sr. Ministro da Guerra, de quinta-feira passada, em que se dão normas á conducta dos militares.

Neste importante documento, o Sr. Ministro acautela as forças armadas contra as possiveis campanhas para alliciar a opinião popular contra alguma das facções em lucta, "ou oriental-a em campo contrario ás conveniencias do regime que adoptamos". E', talvez, possivel, que haja pessoas apressadas que interpretem esta expressão "conveniencias do regime" como referindo-se ao regime politico, que vigora no Brasil. Ora, semelhante interpretação será evidentemente absurda. A expressão acima se refere insophismavelmente ao regime de neutralidade, adoptado pelo nosso paiz. Esta conclusão é de uma clareza meridiana, pois que, por qualquer outra, o Brasil ja não seria neutro, e, assim, estaria burlado o objectivo mesmo do aviso ministerial.

De facto, se a guerra na Europa começou com as caracteristicas de uma reivindicação nacional, esta feição mudou, porém, consideravelmente, com os acontecimentos posteriores. Actualmente, o conflicto tem todo o aspecto de uma lucta entre ideologias politicas diversas. Portanto, nesta altura a que chegamos, qualquer consideração concernente a regimes politicos implica, automaticamente, numa escolha em que se toma partido.

Esta folha, por tradição e por principio, não tem preferencias naciones, pois tem sómente em vista a defesa dos interesses catholicos; ora, segundo o Catholicismo, todas as nações são igualmente chamadas para a Gloria do Reino de Deus. Neste sentido, que é afinal de contas o unico legitimo, sendo tudo o mais liberalismo, somos rigorosamente neutros, e ninguem mais do que nós. Assim, julgamo-nos plenamente autorizados para recommendar aos nossos leitorés uma grande prudencia e maior lucidez, para que, no torvelinho da situação actual, saibam discernir com clareza os interesses da Igreja, que é a unica de que podem provir a paz e a tranquillidade que a humanidade tanto deseja, estando, mais do que nunca, afastada deste ideal.

Plinio CORRÊA DE OLIVEIRA

Os discursos dos Campos Elyseos

No banquete de homenagem que o Governo do Estado offereceu a S. Excia. Revma. o Sr. Arcebispo Metropolitano e ao Episcopado paulista, os Chefes do Poder Espiritual e do Temporal trocaram saudações que não podem passar sem um registro e um commentario.

●

Varias considerações haveria a fazer em torno do discurso do Exmo. Revmo. Sr. Dom José Gaspar de Affonseca e Silva. A' principal dentre elas, entretanto, áquella que se impõe em primeira linha por se referir ao traço caracteristico das palavras que o Arcebispo de São Paulo pronunciou, devemos consagrar uma attenção mais minuciosa.

Se as palavras do successor de Dom Duarte se devessem resumir em um só vocabulo, este seria: collaboração. O pensamento central do discurso é a doutrina tradicional da Igreja sobre a distincção e a collaboração entre os Poderes Espiritual e Temporal. E porque, em nossos dias, no mundo inteiro, as relações entre a Igreja e o Estado são encaradas sob aspectos muito diversos, quiz S. Excia. Revma. insistir particularmente na doutrina definida pelos Papas a este respeito. Esta definição, sem ser desenvolvida em seu discurso de modo exclusivamente doutrinario, se encontra sub-jascente em todos os conceitos emittidos.

O Estado foi constituido, segundo os planos da Providencia, para proporcionar aos homens o bem commum temporal. A Igreja foi instituida por Nosso Senhor Jesus Christo para prover ao bem commum espiritual. Se portanto, Estado e Igreja são entidades perfeitamente distinctas uma da outra, entre ellas deve existir a despeito disto uma collaboração estricta, uma vez que a soberania de ambas se exerce sobre os mesmos subditos, isto, é sobre o Homem.

Accresce a isto que, ao perfeito cumprimento das finalidades de cada uma dellas, convem muito o apoio da outra.

A recusa de collaboração por parte do Estado acarreta, para a acção da Igreja, se bem que esta seja indestructivel, obices importantes. Reciprocamente, uma recusa de collaboração da Igreja com o Estado — o que historicamente jamais se verificou, aliás — teria para este consequencias catastrophicas. E' o proprio interesse commum, que reclama de ambos os poderes o cumprimento exacto de um intimo e effectivo programma de collaboração.

●

Se esta verdade vale para todos os tempos, ella tem um significado particularmente saliente no que se refere ao Brasil. E o Arcebispo de São Paulo não deixou ficar na penumbra esta verdade. Se ha um Paiz em cuja historia se note o transbordamento extenso e abundante de todas as vantagens, não só espirituaes como ainda temporaes, que decorrem da acção da Igreja, esse Paiz é o Brasil. Seria ocioso, a este proposito, relembrar aquillo que até mesmo historiadores avessos a nossa Fé não se têm fartado de repetir. O que, entretanto, é opportuno relembrar é que esta collaboração é, para o Brasil de hoje, mais opportuna e mais indispensavel do que nunca. Pelo que é memoravel o patriotismo com que o novo Arcebispo de São Paulo, continuando a ininterrupta tradição de seus Antecessores, quiz tornar seus, nos primeiros dias de seu Pontificado, e de forma solemnissima os propositos de harmonia e de collaboração que sempre foram patenteados pelo Episcopado brasileiro.

Programmas de collaboração, centenas e milhares delles já têm affluido ao Palacio dos Campos Elyseos, desde que ali se estabeleceu o Poder Temporal. Mas seria interessante folhear seus archives para verificar quantos, dentre elles ostentam de modo irrecusavel a nota luminosa do desinteresse de seus autores. Collaborar significa, na maior parte dos casos, associar-se a alguem para auferir vantagens. E quando "alguem" é o Estado, não são raros em nossa Historia os casos em que a palavra "collaborar" assume um aspecto ainda mais especial.

O Episcopado paulista, entretanto, offereceu uma collaboração em que não se nota o proposito de uma meticulosa reciprocidade. Nas palavras que a Igreja proferiu pelos labios do Arcebispo de São Paulo, a palavra "collaboração" tem um sentido quasi unilateral, porque significa apenas o desejo de cumular o Paiz com os beneficios superabundantes da acção desenvolvida pelo Catholicismo.

Em materia de reivindicações, uma só se encontra no discurso do novo Metropolita: o direito de prestar beneficio.

Effectivamente, postas as coisas em these, os direitos mais fundamentaes da Igreja e os interesses mais sagrados do Estado reclamam que este não coloque áquella na situação de qualquer associação privada mas que, reconhecendo officialmente sua origem divina, cerque seu apostolado de todas as garantias, de todos os privilegios, de todas as facilidades e de todos os recursos a que as coisas de Deus fazem jús. Doutrinariamente, só ha para o Estado uma posição legitima perante a Igreja: o reconhecimento official de sua origem e de seu caracter divino. E esse reconhecimento, para ser logico, deve consistir, não apenas em honrarias, mas em disposições juridicas effectivas, que proporcionam, dentro do paiz, á Esposa de Jesus Christo, a situação a que tem direito.

Reivindicando o estabelecimento de um tal estado de coisas, o Arcebispo de São Paulo estaria em seu pleno direito, e dentro de uma irreprehensivel conformidade com a doutrina catholica.

Entretanto o illustre Prelado, longe de lembrar taes direitos, longe de reivindicar em toda a sua extensão taes amparos do Poder Temporal, insistiu fortemente sobre um unico direito: o de viver sem entraves e sem peias legislativas, com a ampla liberdade de acção que o Estado reconhece a todas as iniciativas honestas e, mais do que isto meritorias.

De um sabio realismo, S. Excia. Revma. sentiu muito bem que o regime da separação de poderes, se praticado dentro de um ambiente de collaboração, é francamente preferivel no momento, por razões circumstanciaes que em nada affectam a indestructivel solidez dos principios da Igreja, a uma officialização ou a um regime de concordata, que no momento não serve aos verdadeiros interesses do Brasil catholico.

Por isto S. Excia. Revma. não pediu ao Estado senão o minimo que este, dentro dos quadros juridicos de um paiz civilisado pode dar á Igreja. Mas este pedido de um minimum immensamente inferior ao debito total se acompanha do offerecimento de um maximum de c de dedicação, de acção benefica, que não pode deixar de impressionar os detentores do Poder civil.

●

A nota de moderação do discurso de S. Excia. Revma. não se fez sentir com prejuizo da altivez propria a quem fala em nome da Igreja.

Não ha prova mais tangivel de altivez e de independencia, do que o desinteresse absoluto de proventos e beneficios. Além desta prova preliminar e patente, ha outra, de ordem mais delicada e mais subtil, que, entretanto, deve interessar a todos os catholicos.

Summamente zeloso da maior gloria de Deus e exaltação da Santa Igreja, S. Excia Revma. inspirou sua moderação, não no desejo de tomar uma attitude facilmente sympathica, mas na convicção fundamentada e absoluta, de que, dadas as circumstancias actuaes, o Catholicismo pode esperar perfeitamente, no Brasil, a instauração do Reinado social de Nosso Senhor Jesus Christo, pelo simples esforço da Hierarchia — o que nunca lhe faltou — e da Acção Catholica, coadjuvada pelas suas associações auxiliares.

Que não se tolha a liberdade da Igreja; que a palavra do Sacerdote ou em certos casos do catholico leigo, encontre carta branca para se fazer ouvir nas escolas, nos quarteis, nos hospitaes e nas penitenciarias; que das funcções publicas sejam arredados os inimigos da Fé e da Patria; que á Igreja não se negue aquillo que a toda a iniciativa altamente benefica se não recusa, e ella, com a vigilancia de seus Pastores, o esforço de seus filhos e sobretudo as benções de Deus, fará do povo brasileiro aquella maravilha de piedade, de grandeza de alma e de perfeição moral cuja antevisão consolou Nobrega e Anchieta em seus labores, e fez provavelmente pulsar de esperanças o coração do Duque de Caxias, quando desembainhava a espada no campo de batalha, em prol da unidade e integridade do Brasil.

●

Esta nota de altivez transparece tambem, com as tonalidades vivas de uma phrase de S. João Chrysostomo ou de S. Jeronymo, na reivindicação de outro direito: o de ser franco. "Verbum Dei non est alligatum", disse o Apostolo. O direito de ser franco, de dizer a todos os homens, em nome de Deus, toda a verdade, a Igreja sempre o exerceu e sempre o exercerá, ainda mesmo que o martyrio seja sua consequencia.

●

Folgamos em reconhecer que as palavras do Sr. Interventor Federal, louvaveis por muitos titulos, tambem abrem caminho a muitas esperanças para o futuro. Os propositos que o mais alto magistrado do Estado annunciou são nobres e suas palavras são dignas de caloroso applauso. Bastará que a enorme somma de poderes que repousam em suas mãos seja aproveitada no sentido indicado pelo augusto interprete do Episcopado, para que os catholicos vejam realizadas, na sua plenitude, suas aspirações.

Não tem faltado quem dissemine os boatos sinistros de que a legislação brasileira, orientando-se por um extranho nacionalismo, ao mesmo tempo anti-clerical e idolatra dos moldes nazistas, se desviará mais e mais, sob o influxo de elementos influentes na actual situação. As palavras do Interventor em São Paulo, pessoa de confiança do Presidente da Republica, só tem uma interpretação: um compromisso de honra, solemnemente assumido, de que tal não se dará.

Que Deus faça converter-se em realidade tão favoravel perspectiva! E que faça florescer em actos a esperança suscitada por tão bellas palavras.

CATHOLICOS

Comprem EXCLUSIVAMENTE suas Joias e seus Presentes na conhecida

JOALHARIA

CASA CASTRO

OFFICINAS PROPRIAS

RUA 15 DE NOVEMBRO N.º 26 (Esquina da Rua Anchieta)

Unicos concessionarios dos AFAMADOS relogios "ELECTRA"

CONTINUAÇÃO DA 1.ª PAGINA

●

Em outro local desta folha, publicamos com o devido destaque o artigo do S. E. o Cardeal Verdier, Arcebispo de Paris, sobre o caracter ideologico do presente conflicto. Constitue elle uma declaração impressionante sobre o cunho ideologico da presente guerra. E esta declaração tanto mais impressionante se torna, quanto até ao presente momento não nos chegou a noticia de um unico gesto de collaboração do Episcopado allemão com as actividades bellicas do paiz, ainda que seja em serviços de rectaguarda. E' absolutamente certo que a Igreja, na Allemanha, não estará descuidando da assistencia aos feridos ou aos desamparados, dever que se lhe impõe a despeito de quaesquer considerações politicas. Não nos chegou, porém, a noticia de um unico gesto de algum Cardeal allemão, analogo á attitude patriotica que o Episcopado daquelle Paiz tomou em 1914.

A explicação é facil. Em 1914, era a Allemanha que estava em guerra, e o Episcopado sempre timbra em dar o exemplo, em materia de patriotismo. Hoje, parece cada vez mais claro que quem está em guerra não é a Allemanha, mas o nazismo. Quando o nazismo invadiu a Tcheque-Slovaquia, o Episcopado allemão se recusou a felicitar o Fuehrer. E' logico que elle tome, agora, identica attitude quanto á Polonia.

●

Tanto mais logica é esta attitude, quanto cumpre notar que, deflagrada a guerra, o Sr. Hitler se apressou em abrir facilidade para os judeus que quizessem regressar á Allemanha. Mas, como se a Igreja fosse mais perigosa do que os judeus, o Sr. Hitler fez recrudescer contra ella as perseguições. Por isto, mandou elle fechar varias Igrejas catholicas, e recolher os objectos preciosos que se encontravam em muitos templos de nossa Religião.

A este proposito, o "Osservatore Romano" accentuou que o caracter anti-catholico do nazismo ficou ainda mais claramente patenteado pelo facto de não terem sido tomadas medidas analogas com igrejas de outras religiões, o que indica que a perseguição que o Sr. Hitler move contra elias se destina exclusivamente a disfarçar seus propositos authenticos, que só visam a Igreja Catholica.

●

Em seu mais recente discurso, o Sr. Hitler tem suas habituaes diatribes contra o Tratado de Versailles. E' preciso accentuar a este proposito, que a opinião catholica, como tal, não é infensa a uma cordeal e honesta remodelação daquelle Tratado, e que nenhum catholico, como tal, é obrigado a achar que elle não continha clausulas draconianas e injustas. A opposição dos catholicos á politica do Sr. Hitler vem exclusivamente do caracter profundamente pagão que ella tem, e da inconsistencia de seu tão proclamado quanto irreal anti-communismo.

●

O LEGIONARIO já tem premunido os catholicos contra precipitadas e infundadas sympathias para com individuos que, sem se dizerem explicitamente catholicos, vivem com o Santo Nome de Deus nos labios. Em nos-

(Continua na 5.ª pagina)

Discurso de Sua Excia. Revma. Dom José Gaspar de Affonseca e Silva

(Continuação da 1.ª pag.)

igrejas e seus santuarios; seus arranha-céus e seus hospitaes; suas habitações ricas e pobres; seus porões e seus cortiços; suas fabricas e suas officinas; seus bancos e suas casas de commercio, suas ruas e suas praças, suas escolas e orphanatos, seus berços e suas sepulturas, sua paisagem e seus céus abrigando milhares de seres humanos, todos elles remidos com o sangue precioso de Christo!

Alongando ainda a vista, contemplo a querida Archidiocese de São Paulo com suas cidades, villas, aldeias e suas encantadoras capellinhas onde o povo do sitio se reune para as missas domingueiras ou para a festa dos seus santos predilectos. Mais ao longe, as nossas chacaras, as nossas fazendas, as nossas serras e os nossos valles e nesta porção da terra brasileira, vivendo, trabalhando e soffrendo o rebanho paulista, fiel a Christo e a sua Igreja.

Destas almas, Deus, na sua misericordia que não se mede porque infinita, constituiu-me Pastor. A ellas, pois, quero dar a pobreza de minha vida, que é a minha unica riqueza, porque são todas as minhas forças, meus sacrificios, minhas penas, minhas alegrias e minhas esperanças. Ajude-me o Senhor a despojar-me de quanto é humano e calculado; eleve-me até as alturas do seu Coração Santissimo para dahi falar aos meus carissimos diocesanos, colhendo minhas palavras dos labios do proprio Deus, Simples, serenas, calmas e sobrenaturaes, ellas vos repetem, num convite affectuoso para elevação espiritual, os principios elementares de toda a nossa felicidade a santificação.

Amae a Deus sobre todas as coisas: Amae ao vosso proximo por amor de Deus.

Amemos a Deus, nosso criador e nosso Fim, Pae e Amigo, Redemptor, Juiz e Recompensa! Elle regula no silencio dos espaços o caminho dos astros e embala no coração do homem a successão das systoles e diástoles; conduz os ventos por todos os quadrantes do mundo e marca ás ondas o limite branco das praias; eleva das raizes a selva que vae florir e fructecer em cada estação e alimenta com fartura as aves innocentes dos céus e os peixes inquietos dos oceanos; multiplica a todo o momento as cellulas do nosso organismo como vagarosamente vae formando os mais bellos crystaes da mineralogia; move os systemas planetarios e impulsiona a intelligencia humana para a verdade, a vontade para o amor e o coração para a santidade!

Não nos creou para a terra, onde somos simples peregrinos, mas para Si, termo e repouso de todas as nossas aspirações!

Podendo ser o Juiz implacavel do menor dos nossos pensamentos, preferiu ser o Redemptor dos nossos maiores crimes, lançando-os para o resgate numa torrente de sangue que brotou caudalosa do corpo santissimo de Jesus.

Ante estas verdades que luzem perennemente no interior de nossa consciencia, póde um coração ser frio como as pedras que pisamos? Não o creio!

Na vida moral a insensibilidade prenuncia de minutos apenas o aniquillamento. Mas, a voz de Deus resôa para encorajar os pusillanimes, levantar os cahidos e resuscitar os mortos. Na fugacidade das coisas, na rapidez dos acontecimentos, o homem é ainda immensamente feliz, porque, dentro do tempo, póde construir para a Eternidade.

Estas verdades tão simples, tão consoladoras, são hoje esquecidas, negadas ou ridicularizadas. Urge, pois, que nós, discipulos de Christo, as vivamos intensamente. Somos todos, fracos e fortes, doentes e sãos, cultos e ignorantes, poderosos e inermes, ricos e pobres, felizes e desventurados, crianças, moços e velhos, homens de hontem, de hoje e de amanhã, filhos do mesmo Pae Celeste que nos criou com extremos de amor nos remiu com a generosidade infinita do sangue de Christo e nos destinou á recompensa ineffavel da visão divina nos esplendores do paraiso.

Que os incredulos fechem os olhos a este destino e assim cegos prefiram caminhar pela vida, comprehende-se, embora seja para lamentar tamanha imprudencia. Mas que nós, christãos, procedamos diversamente dos ensinamentos de Jesus é coisa innominavel, porque suppõe um grande peccado contra a mais necessaria das sinceridades, aquella que devemos á nossa propria consciencia.

Na nossa vida, pois, nos nossos actos, nos nossos pensamentos e desejos, mesmo nas intenções mais intimas, procuremos a Deus com simplicidade e rectidão. Cultuemos seu nome santissimo; observemos suas leis justissimas; sejamos fieis devotados á Santa Igreja e desapegando nosso coração

(Continua na 7.ª pag.)

PADARIA E CONFEITARIA

Serviço Especial para Casamentos, Baptisados, Banquetes e outras Festas

"PAIVA"

PÃES de todas as qualidades. Rosquinhas e Biscoitos Especiaes. Entrega-se a Domicilio

Manoel de Paiva & Sobrinho

Matriz
RUA DA GLORIA N.º 927
Telephone 7-4424

São Paulo

Filiaes
Av. Lins de Vasconcellos, 673
Telephone 7-1946
Rua Muniz de Souza n.º 695
Telephone 7-7338

O QUE É HEPACHOLAN? QUANTOS HOMENS VOCÊ ACHA QUE CONCORRERÃO AO CONCURSO HEPACHOLAN? Responda para a caixa postal 3331 -- São Paulo -- e estará inscrito no sensacional CONCURSO HEPACHOLAN, cujo primeiro premio é: DOIS CONTOS DE RÉIS! NÃO HA SORTEIO. Cincoenta valiosos premios.

Palavras do Cardeal Verdier sobre a guerra

Noticias vindas de Paris informam que a "Semaine Religieuse" publicou, em seu numero de sexta-feira, o artigo abaixo, da autoria de S. Em. o Cardeal Verdier, Arcebispo de Paris.

Sob o titulo: "O penhor da lucta", S. Em. escreve:

"A lucta que emprehendemos tem uma grandeza emocionante, e os nossos filhos são bem os defensores da mais santa de todas as causas.

"Na verdade, de que se trata nessa lucta? São, sem duvida, ambições communs de ordem material que unem as nações, ou, melhor dito, os governos, que são nesta hora nossos inimigos.

Mas todos nós sabemos que taes interesses querem, acima de tudo, impôr essas suas ideologias monstruosas que o grande Papa Pio XI condemnou solemnemente: o nazismo e o bolchevismo.

E é um facto notavel, consolador até, que as circumstancias tenham tambem pouco a pouco reunido semelhantes ideologias, a ponto de constituirem ambas essa frente que a historia denominará a "moderna barbarie". Inimigas da liberdade, da fraternidade humana, da civilização que amamos, isto é, da civilização christã, ellas proclamam o odio entre os povos, o direito da força bruta, o desprezo pelas attitudes de amor fraterno que dão á vida o seu encanto.

De dia para dia taes governos se nos revelam como apostolos do paganismo renascente.

Os filhos erguem-se, pois, para defender não sómente as legitimas fronteiras dos povos, mas a esse conjuncto de convicções e attitudes que formam a civilização christã e que constituem o verdadeiro progresso da humanidade.

No julgamento da historia será, sobretudo, esse o aspecto que se imporá á admiração e á gratidão dos povos, na lucta que ora sustentamos.

A missão dos nossos soldados, que é tambem a nossa, é pois, magnifica.

Realmente elles iniciam uma cruzada, cruzada pela verdadeira liberdade, cruzada pela fraternidade christã, cruzada pela nossa civilização.

Como todas as luctas, a guerra actual terá as suas vicissitudes. O martyrio da Polonia permanecerá como um dos mais dolorosos episodios. Oremos por ella.

E' impossivel, porém, que esta lucta não termine pela nossa victoria, pois nella se reunem os mais altos interesses da humanidade.

Tenhamos, pois, confiança.

Unamo-nos todos no trabalho, no auxilio mutuo, lembrando-nos que, como os nossos soldados, estamos todos mobilizados para defender o paiz e conseguir a victoria." — (a.) João, Cardeal Verdier, Arcebispo de Paris.

"PREGANDO E MARTELLANDO"

O Revmo. Padre Ascanio Brandão vae iniciar uma secção nesta folha

Será certamente uma grande satisfação para todos os leitores do LEGIONARIO saber que o Revmo. Padre Ascanio Brandão, vae iniciar regularmente sua collaboração nesta folha.

O illustre sacerdote da Diocese de Taubaté, cujas chronicas são apreciadissimas entre nós, acceden ao convite que lhe dirigiu o LEGIONARIO para escrever uma secção intitulada "PREGANDO E MARTELLANDO", cujo primeiro artigo será publicado no proximo domingo.

Congresso dos Gymnasianos Catholicos

RIO (SPES) — Está sendo realizado nesta Capital o grande Congresso dos Gymnasianos catholicos.

A commissão organizadora, que tem em sua direcção o Revmo. Pe. Dainese S.J., faz um appello a todos os estudantes do paiz, para que enviem suas theses, trabalhos escolares originaes e demais collaborações para que o grande certamen que hoje se inicia alcance o objectivo visado.

Sua Eminencia o Cardeal D. Sebastião Leme, dando a sua benção, approvou a realização deste grande e sympathico Congresso.

Toda informação ou collaboração deverá ser endereçada para a rua Senador Dantas, 118 — 9.º andar, séde da Federação Mariana.

Vinho para consagrar Incenso, etc.
VELAS DE CERA PURA
MARCA SARAFANA
Fabricantes: *Loureiro, Costa & Cia.*
Loja da China — Rua São Bento, 519
Caixa Postal, 676 — S. Paulo

Divorcio disfarçado

(Copyright da Agencia SPES. — Reproducção, ainda que parcial, rigorosamente interdicta)

Alceu AMOROSO LIMA

Esses conhecidos folhetos que os advogados costumam imprimir, com as **Razões** de seus constituintes, passam em regra despercebidos fóra dos meios estrictamente forenses. Têm uma finalidade passageira ou muito especialisada e raramente ultrapassam os fins limitados a que visam.

Ora, acabo de receber um desses folhetos da autoria do notavel advogado Daniel de Carvalho, ex-secretario da Agricultura do Estado de Minas e que deixou na Camara renome de jurista consummado, que merece ultrapassar esse ambito estreito e profissional, para ser lido e commentado pela opinião esclarecida de outros meios sociaes. A causa que defende é de tal relevancia e tão grave a ameaça revelada, que não me esquivo ao dever de o divulgar.

Trata-se de um recurso para as Camaras Reunidas da Côrte de Appelação do Districto Federal de uma decisão por desempate, das Camaras Conjunctas de Aggravos, que julgou poder o filho do desquitado ser considerado natural e não adulterino. E portanto reconhecivel. Ora, em contrario, a lei é clara. E o sr. Daniel de Carvalho apresenta os seus argumentos de modo irrespondivel, terminando por um rigoroso syllogismo que tudo resume na sua inabalavel estructura:

"I — As pessoas desquitadas não podem casar (art. 180, n.º V, comb. com o art. 183, n.º VI, do Codigo Civil);

"II — Ora, os filhos illegitimos de pessoas que não podem casar não podem ser reconhecidos (art. 363);

"III — Logo, os filhos de pessoas desquitadas, sendo inquestionavelmente illegitimos, não podem ser reconhecidos" (p. 29)

Os argumentos contrarios são fragilimos e sem qualquer fundamento juridico. Baseiam-se num syllogismo tambem, mas não só mal lançado como falso em sua menor e portanto em sua conclusão: — "Que é adulterio? E' a violação do principio da fidelidade conjugal. O conjuge desquitado não pratica adulterio e o seu filho não é adulterino" (p. 34).

Por esse raciocinio, como se vê, o **desquite** é equiparado ao **divorcio**. Pois o que realmente faz a **differença** essencial entre as duas **figuras** juridicas e sociaes é que a **primeira mantem o vinculo conjugal**, a despeito da separação de corpos e de economia, e o segundo **dissolve o vinculo**.

A argumentação capciosa, sobre a qual victoriosa e serenamente investe o sr. Daniel de Carvalho, não estabelece a distincção, e, confundindo as duas instituições, tira naturalmente conclusões erradas. E tão desastrosas para a nossa sociedade como em contradicção formal com o principio constitucional da indissolubilidade do vinculo conjugal.

Como muito bem diz o sr. Daniel de Carvalho — "a vingar a these adversa (isto é, da não adulterinidade dos filhos dos desquitados), estará burlada a lei e estabelecido por via obliqua o divorcio no paiz. Nada mais simples do que estes passos: desquitar no Brasil em obediencia á lei, casar no Uruguay em attenção á sociedade e em seguida reconhecer no Brasil o filho desse casamento". E conclue com a indignação que em todas as almas rectas deve causar tal desplante no modo de contornar "juridicamente" a lei brasileira, a ordem publica, a tradição immemorial da nossa historia, a dignidade da familia e a lei divina: — "Não é crivel que o divorcio, repudiado inequivocamente pela lei e pela opinião publica, ambas insensiveis á propaganda irradiada dos centros cosmopolitas, consiga penetrar no paiz assim mascarado".

Contra essa tentativa de introduzir disfarçadamente o divorcio em nossa estructura juridica, como outros procuram introduzil-o em nossos costumes sociaes, é que devemos pôr de sobreaviso todos aquelles que, fieis ao bom senso, ao caracter brasileiro ou á sua fé religiosa, sabem que na defesa da Familia não podemos poupar sacrificios.

Perante o desequilibrio que lavra nas consciencias, em grande parte provocado pela libertação dos instinctos a que falta a autoridade inabalavel de principios solidamente estructurados, é mister defender a todo transe a solidez das estructuras sociaes. Na hora em que o Estado e seus grupos principaes, como o Municipio ou o Syndicato, procuram tornar mais organicos e mais seguros os seus respectivos arcabouços sociaes, é mister impedir que um individualismo serodio venha a infiltrar-se sorrateiramente no corpo da mais sagrada das instituições sociaes — a Familia.

Defender a lei positiva que a protege e evitar que interpretações capciosas venham a corroer-lhe os fundamentos ou a contornal-a sophisticamente, em nome do materialismo libertario, é obra do mais alto e do mais puro patriotismo.

Bem haja, pois, o sr. Daniel de Carvalho pela sua notavel contribuição em defesa do Direito e em defesa da ordem social brasileira.

JOSE' AGOSTINHO
Dentista
RAIO X — CIRURGIA E DENTADURAS
R. Boa Vista, 127 - 9.º and.

AO DRAGÃO DE INDIANOPOLIS
Sob a gerencia de ERNESTO CINQUETTI
V. S. deseja ser bem servido? Procure conhecer a nossa casa, onde V. S. encontrará artigos domesticos, artigos para presentes, materiaes para construcções e artigos para pintores. O mais barateiro do bairro.
Av. Cons. Rodrigues Alves, 376-B INDIANOPOLIS

Analogias politicas entre nazismo e communismo

O "LEGIONARIO" vem sustentando, já ha muito tempo, que nazismo e communismo, apparentemente adversarios, extremistas respectivamente da direita e da esquerda, são no fundo uma e a mesma cousa, filhos do materialismo atheu, ambos negadores da religião e do homem. Assim mesmo, muitos ingenuos ficaram perplexos ante o pacto teuto-russo; não podendo comprehendel-o procuraram desculpal-o, apresentando provas descabidas e confusas, pretendendo sustentar o pseudo-anti-bolchevismo dos ideaes nazistas. Para esses que não se convencem, nem mesmo com a linguagem eloquente dos factos, queremos mostrar que, não somente agora, mas sempre, nazismo e communismo estiveram bem proximos um do outro.

Para começar, lembraremos que a geração que implantou o nazismo foi totalmente educada nos principios communistas; a epoca que precedeu a fundação e desenvolvimento do nazismo foi, para a Allemanha, a dos frequentes manifestos bolchevisantes e livre propaganda do marxismo. E, si a grande "pedra de toque" do nazismo foi o seu anti-marxismo, a razão unica foi sem duvida porque o communismo já estava desacreditado em toda a Allemanha.

Extrahimos do livro de J. Bauer Reis, "O Nazismo sem máscara", a narração de diversos factos, que se passaram na vida do nazismo, e que vêm confirmar a nossa these de que communismo e nazismo não se distanciam:

Durante as eleições de novembro de 1932, pouco faltando para Hitler subir, o que se deu só em janeiro de 1933, realizaram-se greves terriveis por toda Allemanha, onde nazistas e communistas luctaram "lado a lado". Não ha o que estranhar: o partido communista já não é o maior, seus elementos foram formar ficeiras nazistas, e portanto não é estranho, que estas combatessem "lado a lado" com seus antigos camaradas, desde que o inimigo fosse commum. E os factos de intima camaradagem se succedem.

Mas, a symbiose nazi-communista não se iniciou tão tarde. Quando o nazismo começava a sua vida, já sabia que seu destino estava para sempre ligado ao do communismo. N'este sentido temos uma declaração do autorizadissimo propagandista do nacional-socialismo, Goebbels. Aos 14 de novembro de 1925, Goebbels publicou, no "Voelkischer Beobachter", que era dirigido pelo proprio A. Hitler, uma carta aberta ao mais alto commissario do povo em Moscou, carta da qual destacamos o seguinte trecho:

"O senhor e eu nos combatemos, sem que, de facto, sejamos inimigos.

Com isso se desperdiçam as nossas forças, e não chegaremos nunca AO TERMO DESEJADO.

Talvez, a extrema necessidade nos UNIRA."

E tudo isso com o consentimento e approvação do redactor chefe e director, A. Hitler.

Dessas poucas palavras de Goebbels deduzem-se innumeras verdades.

Primeiro. Que, si o nazismo e o communismo, **de facto**, na realidade não são nada inimigos, a simulação de lucta não tem outro fim senão a apresentação de ambos como os dois extremos unicos e possiveis; e assim, repartindo a opinião geral, absorvel-a, o que **de facto**, realmente, significa unil-a, afastando-a de toda e qualquer outra ideologia anti-nazista ou anti-communista.

E mais adiante nós lemos: — "Com isso se disperdiçam as nossas forças, e não chegaremos nunca ao **termo deseado**". Ora, que **termo desejado** pode ser esse, que só a lucta entre nazismo e communismo afasta, senão um **termo final commum** a ambos? Isso nos parece evidente, ambos têm o mesmo fim, trabalhar com o mesmo objectivo, portanto, para que "se desperdiçam as nossas forças"? conclue muito logicamente o autorizadissimo ministro da propaganda do Reich.

Mas a afinidade nazi-communista não ficou em palavras, concretizou-se em tratados varios e **em uma collaboração de facto.** Para isso vejamos algumas palavras do proprio Hitler.

Abrindo o Reichstag de 21 de março de 1933, portanto no inicio real da politica nazista, Hitler apresentou como ponto de seu programma: **"Quanto á União dos Soviets, o governo do Reich (que significa, DE FACTO, elle, Hitler) está DISPOSTO a cultivar relações proveitosas a ambas as partes; E' EXACTAMENTE O GOVERNO DA REVOLUÇÃO NACIONAL que, DIANTE da Russia dos Soviets, SE VÊ PREDESTINADO para semelhante politica".**

Estas palavras de Hitler são de uma significação precisa. Hitler fala claramente, em "governo da Revolução nacional", diz mesmo, "é exactamente o governo da Revolução nacional", e continuando, "que, **diante** da Russia dos Soviets, **se vê predestinado** para semelhante politica."

Ora, não ha duvida que Hitler equipára a Revolução nazista á communista, e ainda, que uma **diante** da outra se vê predestinada a uma união cada vez mais estreita. Hitler fala mesmo n'uma **predestinação**, o que significa destinação prévia, significa que a Revolução nazista já foi destinada a essa união; donde, o pacto teuto-russo não foi questão de opportunismo politico. Elle era fatal, predestinado, era o "termo desejado" a que alludiu Goebbels.

E a amizade nazi-communista se concretizou logo. Aos 28 de abril do mesmo anno de 1933, Hitler recebia em audiencia o embaixador russo sr. Chlutschuk, e uma semana mais tarde assignou o **TRATADO DE BERLIM** com os Soviets.

Quasi um anno mais tarde, aos 27 de março de 1934, Hitler, assignou mais um tratado commercial com a Russia. E continuando, em abril de 1935, vemos mais um tratado de fornecimento, pelo qual, aos bolchevistas, é concedido um credito de 200.000.000 de marcos. Não parou ahi a collaboração nazi-communista. Em principios de 1936 o Reich prohibia aos seus subditos o pagamento de divida no exterior, e no emtanto, concedeu, em seguida, um credito de 500.000.000 de marcos, aos soviets, a serem reembolsados em 10 annos, isto é, em 1946.

A amizade nazi-bolchevista é de tal maneira progressiva que o recente pacto teuto-russo não nos causou extranheza alguma. O "LEGIONARIO" em seu numero de 27 de Agosto publicou mesmo uma resenha de todos os seus artigos que previam a união teuto-russa.

Alem desses factos já marcados poderiamos accrescentar um numero infinito de attitudes dos proceres nazistas em favor da nossa these. E não se diga que são opiniões não autorizadas a revelar o pensamento hitlerista. Servimo-nos, na maior parte, de palavras de Hitler, o chefe supremo do nazismo, e das de Goebbels, seu porta voz official, ministro da Propaganda do Reich.

Toda a politica nazista, tanto a interna como a externa, tende realmente para uma identificação com a politica bolchevista. Internamente é a progressiva expropriação de cidadãos em favor do Estado, é o combate á religião catholica, é a uniformização da vida, a propaganda do amor livre, a educação da creança exclusivamente pelo Estado, a militarização crescente, emfim, um não acabar mais de medidas, tambem executadas na Russia Sovietica.

Na politica externa, nós vimos tratados e mais tratados com os soviets, a apresentação, ao mundo, do nazismo e do communismo como os unicos polos possiveis, e ainda, o auxilio prestado por Berlim a Moscou, quando Himmler, chefe da policia secreta nazista, informou Stalin, sobre as intenções do patriota Tuchatschewski, **para evitar a queda do regime communista na Russia".**

Por fim, o recente tratado teuto-russo seguido do **immediato** inicio das hostilidades, veiu abrir os olhos a innumeros ingenuos.

A Allemanha nazista ousa iniciar a guerra porque sabe, e desde ha muito tempo, que tem na Russia Sovietica uma alliada que é um immenso reservatorio e que se conservará neutra para melhor, e impunemente auxilial-a em uma causa que é de ambas, que é um termo commum desejado por **ambas.**

FAÇA DO FRIO
UM MOTIVO PARA REALCAR
A SUA ELEGANCIA

Manteaux finos

PULLOVERS

Com a entrada do inverno, offerecemos um variado sortimento de lindos pullovers e finos manteaux de estilo moderno, em lã e seda, elegantes creações dos mais afamados costureiros norte-americanos. Venha admirar os artigos para inverno expostos em nossa Secção de Senhoras, que podem ser adquiridos tambem em suaves prestações mensaes, pelo Crediario.

A Exposição
A CASA N. 1, NA PRAÇA DO PATRIARCHA

São Miguel Archanjo

29 de Setembro

DEFENSOR DA IGREJA CONTRA AS SOCIEDADES SECRETAS E AS HERESIAS MODERNAS

São Miguel é um dos sete espiritos addidos ao throno do Altissimo, portanto, um dos principaes da corte celeste, e um dos ministros a quem o Creador conferiu mais extraordinarios poderes para auxiliar os eleitos nas suas luctas.

O propheta Daniel chama-o "um dos mais illustres principes" e "Principe protector dos Judeus", isto é, do povo escolhido como depositario da verdadeira fé, do povo especialmente amado por Deus, e objecto de seus mais vivos cuidados. O cuidado, pois, desse povo, de que devia nascer o Salvador, tinha sido entregue a esse Anjo. Esse simples facto revela a sua dignidade e poder.

Não só. Hoje, a depositaria de todas as tradições, de todas as prerogativas do povo eleito, é a Igreja. Herdando todos os seus dotes, naturalmente Ella recebe mais essa graça, pois o antigo povo eleito não mais a merecia.

Inimigo da mentira e do orgulho, São Miguel venceu o demonio quando este, apesar de espirito elevadissimo, se revoltou contra Deus. Essa lucta se perpetua constante, portanto essa parte de sua missão é constantemente actual. Como Lucifer não póde ter mais a pretensão de se igualar a Deus, nem mesmo de luctar directamente contra Elle, procura se vingar nas creaturas, que constituem o objecto de seu Amor. Mas a consciencia do homem é um lugar secreto, só conhecido do proprio Deus. Assim o demonio normalmente não póde perceber qual seja o nosso estado de espirto, senão pelas apparencias exteriores. Lança, pois, mãos dos meios mais astuciosos para nos seduzir, dos meneios mais subtis, mais secretos, das attitudes na apparencia mais dignas e respeitaveis, escondendo sua malicia e nos apresentando vantagens em pequenas capitulações, etc... Esse foi sempre o seu papel, desde que viu a sua força incomparavelmente superior á dos homens cerceada pelo Creador de todas as cousas. Não podendo nos vencer em lucta aberta, por sermos defendidos pelo Todo Poderoso, usa de sua astucia má para aos poucos nos dominar.

A missão, pois, de São Miguel, de manter em respeito o demonio e de defender-nos contra os seus embustes, é de todos os tempos.

Antes da vinda de Christo á terra, o povo Hebreu era o escolhido, porque melhor conservara as tradições monotheistas herdadas de nossos primeiros paes. Todo esse thesouro ciosamente conservado no seio de um povo por tantos seculos, foi completado, e de modo definitivo, com a vinda de Christo á terra. Portanto, essa nova ordem, estabelecida pelo proprio Verbo Divino encarnado é incomparavelmente superior á precedente, exigindo, pois, de seu celeste protector muito mais desvelo. Ora, se um attentado contra a Lei antiga era tão grave, que não raro Deus castigava immediatamente quem a infringia, sendo esse o unico meio de conservar o respeito naquelle povo material, tanto mais grave é qualquer attentado contra a Nova Lei, embora o castigo não seja tão prompto e tão violento. E muito tem hoje que fazer São Miguel Archanjo, contra o paganismo moderno, quer elle se manifeste sob a forma de um agnosticismo pernostico e incoherente, ou sob a forma de uma mythologia inferior, ou ainda sob a forma de um estatismo que reduz a finalidade humana a um complemento do Estado (com maiuscula), reduzindo o homem a uma peça incognita formadora do grande todo, e doce objecto de seu orgulho.

Grande é o poder desses espiritos celestes, principalmente do Archanjo São Miguel, cuja missão é tão relevante. A devoção pelos Santos Anjos não é muito desenvolvida entre nós, entretanto ella é preciosa, pois além de poderosissimos, os Anjos têm a missão de nos proteger de maneira especial. Portanto, neste momento em que menos do que qualquer outro se tem idéa do que será o dia de amanhã, seria esplendido cultivar com mais carinho devoção tão indicada.

Panificadora Alfama

Instalações as mais modernas de S. Paulo.
ANNEXO: CASA THOME' RIOS

Cereaes, Conservas, Fructas, Molhados finos e congeneres — Sorveteria, Leiteria e Confeitaria

Rua Alagoas, 487 Phones: 5-3974 e 5-6529
Praça Buenos Aires S. PAULO

ESTE É O ASSUCAR QUE ACONSELHAMOS PREFERIR, POR SER O MAIS ALVO, O MAIS PURO, O MAIS DOCE.

UM LIVRO POSTHUMO DE GABRIEL D'ANNUNZIO POSTO NO INDEX

Por um decreto do dia 21 de Junho de 1939, a Sagrada Congregação do Santo Officio condemnou o livro posthumo de Gabriel D'Annunzio, denominado "Solus ad Solam", como contrario á fé e aos costumes.

Portanto, segundo as normas da Santa Igreja, incorre em pena de excommunhão todos os catholicos que, sem a sua devida licença, venham a lêr qualquer obra de Gabriel D'Annunzio, pois todos os seus outros livros já foram condemnados anteriormente.

Os substitutos da familia

O Revmo. Pe. Laburu, em suas conferencias realizadas em Buenos Ayres, vem frizando a necessidade da fundação de "instituições beneficas" ás quaes elle denomina, "substitutos da familia". São instituições creadas pelo Estado ou por particulares, destinadas a supprir os cuidados de familia em pessôas necessitadas que carecem delles, como no caso de velhos abandonados, de creanças desamparadas, de jovens que se acham sem protecção, ameaçadas de ruina moral por terem de abandonar os asylos em virtude de ultrapassarem a idade maxima; tambem se acham nesse numero as associações que protegem os operarios dispensados dos seus empregos.

Ha, porém, uma modalidade ru não mencionou e que segundo o jornal "El Pueblo" vem tomando vulto na Argentina, impulsionada pelos Congregados Marianos. São as associações protectoras dos convalescentes. Seu objectivo consiste no amparo aos indigentes ao terem alta dos hospitaes.

Assim, certos individuos depois de uma longa enfermidade, como a terrivel tuberculose, recebem alta nos hospitaes onde se achavam internados. Precisam, entretanto, um meio de subsistencia; precisam trabalhar. Comtudo, nem todo serviço convém a taes pessoas. Além disso, esses individuos difficilmente acham emprego, pois ha quem os tema, acreditando em possiveis contagios. Dahi, o grande alcance dessas instituições: auxiliando esses pobres desamparados, quer indicando empregos leves, não prejudiciaes, quer sustentando-os financeiramente até encontrar uma solução para seu caso.

Açougue Bella Cintra
de
Crea Gilberto
Rua Augusta, 713
Phone: 4-3630

Indicador Commercial

ACCESSORIOS
p| automoveis
O MELHOR SORTIMENTO
Importação Directa
ISNARD & CIA.

AVIAMENTOS
p| alfaiates
STOCK COMPLETO
Consultem a
CASA ALBERTO
LARGO S. BENTO N.º 10

BICYCLETAS
TODOS OS PREÇOS
TODAS AS MARCAS
ISNARD & CIA.

BRINS
SORTIMENTO VARIADISSIMO
Importação Directa
CASA ALBERTO
LARGO S. BENTO N.º 10

CASIMIRAS
Aurora — Printex — Piritinga
Nacionaes e Extrangeiras
CASA ALBERTO
LARGO S. BENTO N.º 10

Indicador Profissional

ADVOGADOS

Dr. Plinio Corrêa de Oliveira
Rua Quintino Bocayuva N.º 54 — 3.º — Sala 323 — Tel. 2-7276

Dr. Milton de Souza Meirelles
Rua Quintino Bocayuva N.º 54 — 3.º — Sala 319 — Tel. 2-0035

Dr. Vicente Melillo
Praça da Sé N.º 2 - 2.º andar - Sala 13

DR. PAULO MORETZSOHN DE CASTRO
Rua da Quitanda N.º 139 — 2.º andar
Phone 2-6769 — S. PAULO

Joaquim P. Dutra da Silva
Rua Benjamin Constant, 23 — 4.º andar - Sala 38 - Phone 2-1986 — S. PAULO

DR. FRANCISCO P. REIMÃO HELLMEISTER
Rua São Bento, 224 — 1.º andar — Sala 3 — Phone 2-7299 — S. PAULO

DR. CARLOS MORAES DE ANDRADE
Rua Benjamin Constant, 23 - 4.º andar — Sala 38 — Phone: 2-1986

DENTISTAS

DR. CARLINO DE CASTRO
Pelo curso de doutorado da Faculdade de Pharm. e Odont. de S. Paulo
Cirurgião Dentista diplomado em 1914
Ex-dentista do Lyceu Coração de Jesus — Especialidades: Pivots, Corôas, Pontes, Dentaduras anatomicas e sem abobada palatina. — Consultas: Das 8 ás 12 e das 14 ás 19 horas — Cons.: Rua Direita, 64 - 2.º andar - Sala 7-7 A — Res.: Al. Barão de Piracicaba, 499 — S. Paulo

DR. VICENTE BALZANO
Raios X — Cirurgia — Diathermia
Rua da Liberdade N.º 512 — Sobrado
Telephone 2-1346 — S. PAULO

JOAQUIM SERRA
Cirurgião-Dentista
ESPECIALISTA EM DENTADURAS
Rua Manoel Dutra, 105 — Phone 7-5969
S. PAULO

Arnaldo Bartholomeu
Cirurgião-Dentista
RADIOLOGISTA
Pela Escola de Pharmacia e Odontologia de S. Paulo
CLINICA DENTARIA EM GERAL
Raios X — Diathermia — Infra-Vermelho — Coagulação — Trans-illuminação — Vitalidade pulpar, etc. — Trabalhos por cartão, hora ou orçamentos
RUA MARTIM FRANCISCO, 97
TELEPH. 5-5476 — S. PAULO

MEDICOS

CLINICA GERAL

Dr. Celestino Bourroul
Residencia: LARGO S. PAULO N.º 8
Telephone: 2-2622
Cons.: RUA QUINTINO BOCAYUVA N.º 36 — Das 3 ás 5 horas

MOLESTIAS DO APPARELHO DIGESTIVO
DR. MARCOS VINICIO MOREIRA
Molestias do App. Digestivo e ano-rectaes. Hemorrhoidas, fissuras, etc. — R. XAVIER DE TOLEDO, 98 - 4.º and.
Res.: 5-3332 — S. PAULO

MOLESTIAS DAS CRIANÇAS
DR. RENATO L. MORAES
Molestias das crianças
Consult: Rua Libero Badaró, 488
Das 2 ás 4 horas
Residencia: Rua Tamandaré n.º 977
Phone 7-3128 — S. PAULO

GYNECOLOGIA
Dr. Barbosa de Barros
Cirurgia — molestias de senhoras
Cons.: Rua Senador Feijó, 205 — II.º — Predio Itaquerê — Phone 2-2741 —
Res.: R. Alfredo Ellis, 301 - Ph. 7-1268
Consultas das 10-11 e das 14 ás 17 — Sabbados, 10-11

HOMEOPATHIA
DR. REZENDE FILHO
Cons.: Rua Senador Feijó, 205
7.º andar - Phone 2-0893
Das 15 ás 18 horas
Resid.: Rua Castro Alves, 597
Phone 7-8167

PROFESSORES
PROF. JOAO TRIVINO MOLINA
pela Universidade de S. Paulo
Aulas particulares de: Mathematica, Physica-Chimica, H. Natural, Musica e demais materias do Curso Gymnasial.
AVENIDA RANGEL PESTANA N.º 257
Phone 2-5402 — S. PAULO

ENGENHEIROS
AMADOR CINTRA DO PRADO
Engenheiro Architecto
Architectura religiosa, collegios, residencias collectivas
Rua Libero Badaró, 641 — São Paulo

EVANGELHO

Jesus Christo, Filho de Deus

Decimo Setimo Domingo depois de Pentecostes

São Matheus, XXII, 36-46

Naquelle tempo, perguntou a Jesus um doutor da Lei, tentando-o: Mestre, qual é o grande mandamento da Lei? Respondeu-lhe Jesus: Amarás ao Senhor, teu Deus, de todo teu coração, e de toda a tua alma, e de todo o teu entendimento. Mas, o segundo é semelhante a este: amarás ao teu proximo como a ti mesmo. Nestes dois mandamentos se encerra toda a lei e os prophetas. E estando juntos os phariseus, perguntou-lhes Jesus, dizendo: Que vos parece do Christo, de quem é elle Filho? Responderam: de David. Jesus lhes replicou: como, pois, David, em espirito, lhe chama Senhor, dizendo: Disse o Senhor ao meu Senhor: assenta-te á minha direita, até que ponha os teus inimigos por escabello de teus pés? Si, pois, David lhe chamou seu Senhor, de que modo é elle seu filho? E ninguem pôde responder-lhe uma só palavra: nem alguem desde aquelle dia, se atreveu a interrogal-o.

Noutra occasião, interrogado, como nesta, acerca dos meios para obter a vida eterna, propuzera o Mestre a mesma doutrina com que agora responde. Daquella feita, o doutor da Lei para se justificar pediu uma elucidação sobre o significado da palavra "proximo", quaes os homens a quem devemos considerar nossos proximos. Jesus, na parabola do bom samaritano mostrou-lhe como todos os homens, amigos ou inimigos, havemos de ter como nossos proximos. Desta vez, espontaneamente, quiz o Mestre completar sua doutrina, ensinando-nos "quem é Deus". Não recorre a parabolas, porque a natureza não offerece um simile que lhe possa esclarecer o pensamento. Verdade transcendental, é na revelação que ella se encontra. E falando a Judeus podia bem appellar para a autoridade dos Livros Sagrados.

Jesus ahi está no meio de seus inimigos: Quem é Elle?

— O Messias. Bem que todos o não proclamem, é esta a persuasão geral, ainda daquelles cujo orgulho os força a negal-o. E o Messias, o Christo, quem é — donde vem? — de quem é filho? — Tinham todos prompta a resposta. As Sagradas Letras o haviam vaticinado varias vezes: Elle seria o filho de David. O a que não attendiam os phariseus é que esta filiação era uma face apenas daquelle enviado especial de Deus, que salvaria seu povo. Tinha elle outra filiação, entrevista pelo mesmo propheta rei, mais intima, e mysteriosa, que o collocava acima de David, o fazia Senhor de seus paes, e de todos os prophetas, que lhe conferia dominio sobre todo o universo. Por ella o Messias não era um homem, mas o Senhor dos homens.

Era Deus.

Foi o que Jesus declarou aos seus interlocutores, chamando-lhes a attenção para o Psalmo 109, em que David canta as glorias do Messias, seu Reino e seu sacerdocio eternos. Os Judeus calaram-se para não se declararem vencidos. Não lhes sigamos o mau exemplo. Reconheçamos em Nosso Senhor Jesus Christo, o Messias promettido, o Verdadeiro Deus, a quem consagramos todo o amor de nosso coração, todas as energias de nossa vida.

Inaugurada a Séde da J. F. C.

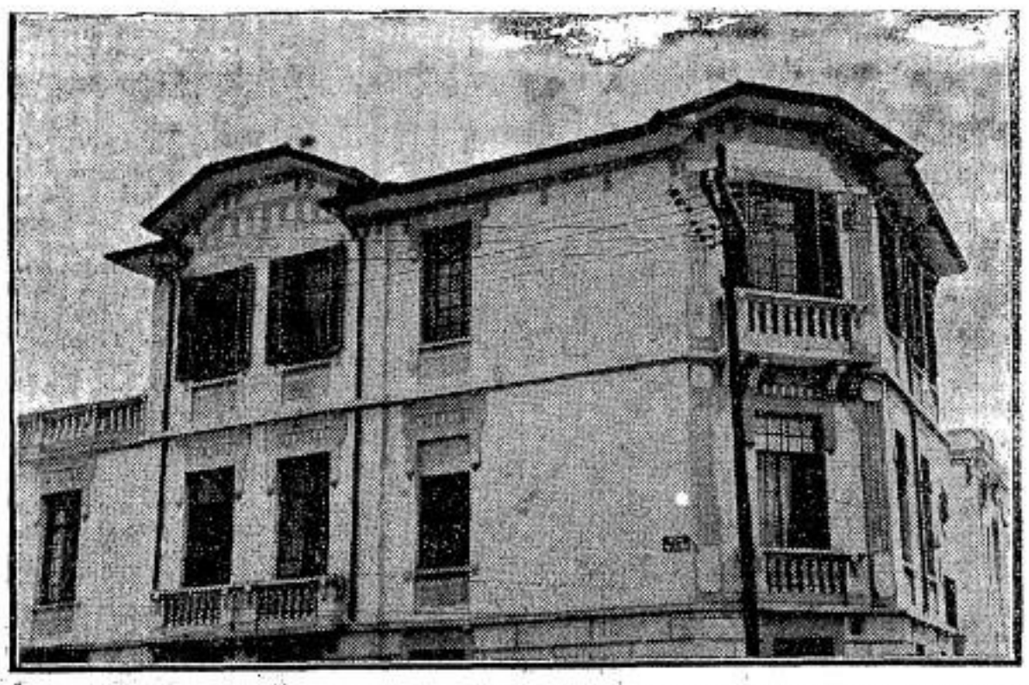

Realizou-se 4.ª feira ultima, 20 do corrente, a inauguração official da nova séde da Juventude Feminina Catholica á Rua Condessa de São Joaquim, 215. Presidiu a solemnidade o Exmo. Revmo. Sr. Dom José Gaspar de Affonseca e Silva, Arcebispo Metropolitano, que enthronizou o Sagrado Coração de Jesus, no salão nobre do edificio. Numerosos convidados e representantes dos diversos sectores da Acção Catholica compareceram ao acto, que significa um notavel e auspicioso progresso nos trabalhos que a Juventude Feminina Catholica vem realizando entre nós. O nosso clichê apresenta um aspecto da nova séde da J. F. C.

Lêr e propagar

LEGIONARIO

E' DEVER DE TODOS OS CATHOLICOS

Critica Cinematographica da A. J. C.

Orientação moral dos espectaculos

60 ANNOS DE GLORIA

(da R. K. O., com Anna Neagle e Anton Walbrook)

Filme historico rememorando os sessenta annos de reinado da rainha Victoria da Inglaterra. O enredo e as scenas desenvolvem-se correctamente, resaltando particularmente a affectuosa dedicação da rainha e do principe consorte pelo povo. Ha ainda edificantes scenas de affecto conjugal, bem como dos paes para com os filhos. E' um filme, pois, que póde ser visto por todos com proveito moral.

Cotação: — **Bom.**

DANSA DA PRIMAVERA

(da M. G. M., com Maureen O'Sullivan e Lew Ayres)

Entrecho frivolo e leviano focalizando peripecias amorosas entre estudantes. São fortemente reprovaveis as excessivas liberdades entre rapazes e moças, collegas da mesma escola. Embora essas liberdades não attinjam graves consequencias no filme, é assaz damnoso o exemplo que podem dar aos jovens. Consideramos a pellicula como prejudicial aos adolescentes. Póde ser vista por pessoas adultas.

Cotação: — **Acceitavel para adultos.**

MOCIDADE DE LINCOLN

(da 20th. Century Fox, com Henry Fonda e Alice Brady)

Na tela, um trecho da vida de Abrahão Lincoln amante e defensor do direito e da justiça, luctando para provar a innocencia de dois accusados. Ha, no decorrer desse filme, scenas de certa emotividade e um assassinato. Comtudo, não chegam a perturbar o seu desenvolvimento pelo assumpto serio e final reparador.

Cotação: — **Bom para adultos.**

MR. MOTO NA ILHA DO TERROR

(da Fox, com Peter Lorre e Amanda Duff)

Filme policial, com as aventuras do detective japonez, desta vez deslindando contrabandos de diamantes. Apresenta os mesmos inconvenientes dos filmes do genero, dois assassinatos, luctas, tiroteios, por isso não convem a crianças.

Cotação: — **Acceitavel (menos para crianças).**

TERRA BRAVA

(da Columbia, com Carlos Lopes)

Este é um filme mexicano distribuido pela Columbia, tomando por thema a vida de uma fazenda de tabaco, e apresentando canções e scenas caracteristicas do lugar. Embora pudesse merecer pequenas restricções, o conjuncto póde ser considerado como passa tempo inoffensivo.

Cotação: — **Acceitavel.**

HARAKIRI (A Batalha)

(da G. B., com Charles Boyer e Merle Oberon)

Um nacionalista exaggerado tudo sacrifica para a victoria das forças navaes de seu paiz. Além dessa these, um suicidio japonez (harakiri), e infidelidade conjugal de personagens principaes, são motivos sufficientes para que restrinjamos o filme a pessoas de criterio formado.

Cotação: — **Restricto.**

FILMES QUE SERÃO APRECIADOS NA PROXIMA SEMANA

MOCIDADE SEM LAR — Acceitavel para adultos pela Legião da Decencia".

FLORISBELLA — Acceitavel pela "Legião da Decencia".

MÃE POR ACASO — Acceitavel para adultos pela "Legião da Decencia".

Dr. Durval Prado
Oculista
R. Sen. P. Egydio, 15 - S. 513|14 — 14 a 17 horas
Telephone 2-7313

VIDROS E VITRAES
Galliano & Comp.
SÃO PAULO
VIDROS PARA VIDRAÇAS EM GERAL
VITRAES ARTISTICOS PARA RESIDENCIAS E IGREJAS
QUADROS E ESPELHOS
RUA DA LIBERDADE, 590 — TELEPHONE: 7-0544

O Cardeal Van Roey lança a pedra fundamental duma nova colonia de ferias jocista

Compareceram no dominio jocista de Tourneppe, afim de realizar um projecto que datava de 7 annos, S. E. Cardeal Roey seguido pelos sr. ministro Marck e governador da provincia de Brabant, e numerosas personalidades.

Após ter percorrido os arredores, S. Em., diante de grande massa popular, lança a pedra fundamental. Terminada esta cerimonia, S. Em. o Cardeal Van Roey regressou a Bruxellas, sendo por esta occasião offerecido um banquete na séde jocista.

Foram pronunciados diversos discursos e o sr. Deschuffeher apresentou um relatorio sobre a vida do movimento jocista.

Segundo o relatorio, o total de jocistas eleva-se a 80.000 e é uma das organizações mais potentes do paiz.

Descreve o methodo de formação e constata que a JOC é antes de tudo uma "escola" de formação para a juventude operaria de 14 a 25 annos.

Após uma breve revisão sobre os resultados da J.O.C., o sr. Deschuffeher termina pedindo mais uma vez á J.O.C. o unico caracter da Acção Catholica: Fidelidade e Submissão.

Tomando a seguir a palavra a srta. Arnould fala mais especialmente do caracter da J.O.C. e affirma os sentimentos de cooperação da juventude feminina.

Usa da palavra o sr. Jacques Meert que em poucas phrases expõe os deveres e o papel da J.O.C.

Diante da assembléa, S. Em. o sr. Cardeal agradece aos jocistas pela sua acção. Declara-se encantado de sua visita e agradece a presença das diversas personalidades. Terminando sua oração S. Em. retirou-se, sendo objecto de commoventes manifestações.

Parochia do Divino Espirito Santo da Bella Vista

As associações religiosas desta parochia, promoveram, dia 17, domingo passado, uma communhão geral de todos os parochianos.

Esta communhão foi offerecida pelas intenções de Sua Excia. Revma. D. José Gaspar de Affonseca e Silva, Arcebispo Metropolitano de São Paulo e pela felicidade de seu governo na Archidiocese da qual é o Pastor.

7 dias em revista

(Conclusão da 2.ª pag.)

sos dias. é este um dos disfarces preferiveis dos lobos, quando elles resolvem tomar a pelle de ovelhas, para mais facilmente assaltar o aprisco do Bom Pastor.

Disto é uma prova muito eloquente o Sr. Hitler. Cada vez que elle pratica algum grande attentado contra os direitos da Santa Igreja de Deus, costuma elle fazer um discurso em que invoca o seu Santo Nome.

Assim, disse o chefe do nazismo, em recente allocução: "Rogamos a Deus Todo-Poderoso que abençoe nosso povo e que illumine nossos inimigos, mostrando que estão luctando pelos interesses de guerra".

Pouco nos importa a questão dos "negociantes da guerra". Porém, não podemos deixar de manifestar nossa profunda dôr, vendo profanado de tal modo o Santo Nome de Deus.

●

Lamentamos profundamente que o Consulado francez no Mexico esteja acceitando recrutas communistas daquelle Paiz.

Outr'ora, a Primogenita da Igreja se defendia com a espada de Joanna d'Arc. Não terá ella, hoje, elementos de defesa melhores do que a espada dos adeptos de Moscow, daquella mesma Moscow communista que inflingiu a sua diplomacia á mais cruel das desillusões?

Festa de Sta. Therezinha do Menino Jesus

Como nos annos anteriores, a Parochia de Santa Therezinha (Hygienopolis), commemorará com festivas solemnidades a passagem da festa liturgica da grande thaumaturga do Carmello.

Desde o dia 21 do corrente mez está sendo realizada a Novena de Santa Therezinha. A procissão que se costuma effectuar todos os annos, está marcada para domingo 1.º de Outubro. O Exmo. Revmo. Arcebispo Metropolitano celebrará na Igreja de Santa Therezinha, á rua Maranhão, no dia 30 de Setembro, realizando-se ainda os outros actos discriminados no programma que foi assim organizado:

Solemne Novenario em preparação á festa — De 21 a 29: Todos os dias, ás 7 1|2 horas, Missa com canticos. A's 20 horas, orações proprias da Novena, sermão por notavel orador sacro e benção solemne do SSmo. Sacramento.

Dia 30 — Anniversario da morte de Santa Therezinha — Missas rezadas ás 6, 7, 9 e 11 horas. A's 8 horas, Missa de Communhão geral, celebrada pelo Exmo. Sr. Arcebispo, D. José Gaspar de Affonseca e Silva. Missa solemne ás 10 horas. A's 20 horas, reza, panegyrico da Santa e benção do SSmo. Sacramento.

Dia 1.º de Outubro — A's 15,45, benção do novo estandarte de Santa Therezinha. **Solemne procissão** ás 16 horas, com a Imagem de Santa Therezinha percorrendo as ruas da Parochia, havendo ao recolher, sermão, "Te Deum" e benção do SSmo. Sacramento.

Dia 3 de Outubro — Missa festiva, ás 8 horas, por intenção dos Bemfeitores.

Os fieis que estejam confessados e tenham commungado, visitando o Santuario de Sta. Therezinha no proximo dia 30 e rezando ahi pelas intenções do Santo Padre, poderão ganhar indulgencia plenaria.

Nunca é tarde, para se demonstrar a gratidão

Curityba, E. do Paraná, 28 de novembro de 1935. — Ao Laboratorio do "GALENOGAL", Pelotas — Rio Grande do Sul.

Exmos. srs.

Ha muito deveria ter cumprido com o dever, imposto pela minha consciencia e pelo sentimento da gratidão.

Mas COMO NUNCA E' TARDE PARA SE DEMONSTRAR A GRATIDÃO, aqui estou para positivar uma grande victoria do seu incomparavel "GALENOGAL".

Casado ha dois annos, sentia-me muito feliz e mais ainda, porque já no primeiro anno foi o meu lar brindado com uma menina, que se tornou desde logo o enlevo dos paes. Infelizmente, porém, nossa alegria foi em pouco desapparecendo, porque nossa filhinha, desde que nasceu, apresentava phenomenos extranhos que nos deixaram apprehensivos. Olhos, nariz, ouvidos — supuravam, supuração fétida! Que desgosto!

Chamado medico amigo, logo diagnosticou: syphilis herdada. Iniciou-se o tratamento, aliás delicado, está visto, dado o tenro organismo da criança. Pois caros senhores, foi uma ficta titanica de oito mezes; sem se adiantar um passo! A descrença e o desespero já nos assaltavam, e não só a nós, mas ao proprio medico, que é um grande amigo. A grata noticia para os senhores segue agora: Foi o proprio medico que comprou na Pharmacia Minerva um vidro do "GALENOGAL" e nos trouxe iniciando a experiencia com uma colherinha de café em um pouco de leite, uma vez ao dia, durante uma semana. O resultado foi estupendo! Na segunda semana uma colherinha de chá, tambem uma vez ao dia. Completa e radiante victoria! Nossa filhinha está perfeitamente curada, com uma lindissima pelle, e nós, o que dizer-lhes, senão... muito e muito obrigado e os mais sinceros parabens.

O medico por motivos particulares, occulta-se, mas nós enviaremos, dentro em breve, nosso retrato junto á nossa idolatrada filhinha.

Octavio Santos de Figueiredo

(Firma reconhecida pelo 3.º notario Homero Ferreira do Amaral)

O "GALENOGAL" encontra-se em todas as drogarias do Brasil e Republicas Sul-Americanas.

N. 37 Aps/c — L. D. N. S. P. — N. 963

O novo codigo de processo civil

O Presidente da Republica assignou o decreto-lei 1.608 approvando e mandando executar o Codigo de Processo Civil.

O novo codigo contém 1.052 artigos e está dividido em 10 livros.

A materia está assim distribuida:

Livro I — Disposições geraes. Ahi se encontram os dispositivos referentes aos actos e termos judiciaes, prazos, férias, valor da causa, distribuição e registo, despesas judicies, custas e multas, ás partes e aos procuradores, litis consortes, intervenção de terceiros procuradores, ao juiz, auxiliares da Justiça e serventuarios da Justiça e aos peritos.

Livro II — Comprehendendo 11 capitulos trata do processo em geral.

Livro III — Contendo um só capitulo trata do procedimento em geral.

FRACOS e ANEMICOS
TOMEM
VINHO CREOSOTADO
de João da Silva Silveira
GRANDE TONICO

Livro IV — Em 38 titulos refere-se aos processos especiaes, venda a credito com reserva de dominio, loteamento e venda de immoveis a prestações.

O Livro IV, dividido em 23 titulos, traz importantes innovações, principalmente no que diz respeito aos actos preparatorios da acção.

O livro VI, regula a competencia originaria dos tribunaes e está dividido em 4 titulos.

O livro VII é consagrado aos recursos. O livro VIII dividido em 6 titulos, regula a execução.

O livro IX trata do juizo arbitral.

O livro X, consagrado ás disposições finaes e transitorias, estabelece que o codigo entrará em vigor no dia 1.º de Fevereiro de 1940.

Missão Militar Argentina

Chegaram a esta Capital, em visita official ao Estado, os membros da Missão Militar Argentina, que representou sua patria nos festejos de 7 de Setembro.

A Missão, chefiada pelo general Guilherme Mohn, foi recebida pelo representante do sr. Interventor, secretarios, commandantes da 2.ª Região Militar e da Força Publica, altas patentes e autoridades, dia 18, ás 16 horas.

Os illustres visitantes realizaram numerosas visitas ao Instituto de Pesquizas Technologicas, Instituto de Hygiene, Butantan, Museu do Ypiranga, obras da Light, Escola Normal, á 2.ª Região Militar e Quarteis das Forças Armadas, tendo quinta-feira se realizado o banquete offerecido pelo governo do Estado aos membros da Missão.

Hontem, ás 10 horas, a Missão Militar Argentina seguiu de automovel para Santos, de regresso a sua patria.

Cincoentenario da Republica

Preparando as commemorações do cincoentenario da Republica, reuniu-se, sob a presidencia do Ministro da Justiça a commissão encarregada da organização do seu programma, estabelecendo que haverá dia 15 de Novembro parada de todas as forças de terra e mar do Rio de Janeiro e delegações dos Estados, uma exposição allusiva á data, espectaculo de gala, e uma serie de conferencias sobre o feito.

A commissão deliberou telegraphar a todos interventores solicitando sejam realizadas commemorações em todo o interior, nas escolas primarias e secundarias.

O Departamento de Propaganda organizará um filme reconstituindo o acontecimento em quadros.

Pelo Ministerio da Guerra será organizado um concurso de cantos marciaes, a serem julgados por uma commissão de literatos e musicos opportunamente designados.

A commissão deliberou reunir-se novamente em breve.

Lançamento de novos navios

Realizou-se dia 15 a cerimonia do lançamento ao mar dos navios Caravellas, Cabedello e Camaquau, e da incorporação á esquadra do Carioca e do Cananéa, tendo sido ella presidida pelo Presidente da Republica, com a presença dos ministros e altas autoridades civis e militares, tendo discursado o Ministro da Marinha e o Presidente da Republica.

2.º Centenario de Campinas

Proseguiram em Campinas as festividades commemorativas do 2.º Centenario da Cidade, iniciadas a 3 do corrente, que deverão prolongar-se até fins de Novembro.

PRECISANDO DEPURAR O SANGUE
TOME SÓ
ELIXIR DE NOGUEIRA

Durante a semana os festejos se realizaram na Escola Normal "Carlos Gomes", Conservatorio Musical, Collegio Progresso Campineiro e Gymnasio Diocesano Santa Maria, Theatro Municipal, por Concerto Publico no jardim Carlos Gomes, e festas esportivas no estadio do "Guarany".

Administração Municipal

O sr. Interventor Federal assignou o decreto 10.495, regulando a administração dos municipios.

O decreto dispõe que os municipios serão governados por prefeitos de livre nomeação e demissão do chefe do executivo estadual, sendo elles brasileiros natos.

Compete aos prefeitos expedir decretos, organizar o orçamento, nomear funccionarios, abrir creditos, autorizar despesas e praticar os actos necessarios á administração.

Os municipios ficam sujeitos á assistencia technica e fiscalização financeira do Departamento das Municipalidades.

O decreto prevê todas as necessidades da administração municipal, afastamento e substituição de prefeitos, materia economica e financeira, etc.

Noticiario da semana

BRASIL

Commissão de Abastecimento e Producção

O Presidente da Republica assignou um decreto-lei instituindo no Ministerio da Agricultura a Commissão Reguladora do Abastecimento e da Producção, composta de um representante de cada ministerio e da Prefeitura, afim de promover o estabelecimento das medidas indispensaveis á regularização do abastecimento nacional e da defesa dos interesses da producção.

A' Commissão competirá acompanhar a oscillação dos stocks, regular o consumo interno, cohibindo a especulação, promover o desenvolvimento da producção e sua defesa, inquirir o custo da producção e da venda, e tomar as medidas necessarias ao justo equilibrio entre a exportação e as distribuições para o consumo interno.

O decreto-lei estabelece penalidades e multas, autuadas summariamente as infracções sendo os casos de reincidencia communicados ao Tribunal de Segurança para a necessaria acção penal.

Notas economicas

O Conselho Technico de Economia e Finança emittiu parecer determinando que o Instituto de Technologia estabeleça os diversos typos de carvão nacional a serem lançados no mercado, que o Lloyd e a E. F. Central do Brasil fixe semestralmente o preço das vendas aos particulares, que o Banco do Brasil facilite ás empresas de transportes e industrias o credito destinado ao equipamento para uso efficiente do carvão nacional. Propoz tambem que o governo tome as medidas necessarias á installação de usina de fabricação de gaz, coke, etc., com carvão nacional, visto estar a findar o contracto da companhia concessionaria, que apoie o augmento da producção carbonifera, e finalmente que seja criado um imposto sobre combustiveis mineraes para execução de um programma de melhoramento da producção carbonifera, criando-se um orgão para estudo e orientação das questões referentes ao assumpto.

* A exportação citricola em Agosto elevou-se a 469.953 caixas, contra 307.645 em igual periodo de 1938. De Janeiro a Agosto a exportação foi de 763.774 caixas, contra 956.119 em igual periodo do anno passado.

* A exportação de milho pelo porto de Santos, de Maio a Agosto, elevou-se a mais de 17 milhões de kilos, sendo os maiores importadores a Belgica, Japão, Inglaterra e Allemanha.

HOMEOPATHIA

PEÇA GUIA GRATIS A' CAIXA POSTAL 4271
SÃO PAULO

EXTERIOR

A guerra européa

Na madrugada do dia 17, tropas sovieticas atravessaram a fronteira da Polonia, sob a allegação de que era preciso defender os interesses russos em qualquer eventualidade. O governo russo justificou sua attitude, affirmando que a Polonia já não tinha um governo constituido e que o presidente da Republica e demais ministros haviam abandonado o paiz.

O embaixador polonez em Moscou contestou com energia as affirmações russas, ao mesmo tempo que pedia seu passaporte e dos demais membros da embaixada, que regressaram a sua patria.

A França e Inglaterra avisadas do occorrido, protestaram junto ao governo dos Soviets. Entretanto, não declararam guerra a Russia, como a Polonia havia solicitado.

A acção militar sovietica causou profunda impressão a todos os paizes da Europa, principalmente a aquelles mais directamente ameaçados.

A invasão communista tornou muito critica a situação da Polonia, que já difficilmente se defendia contra a superioridade allemã. Os polonezes depois de offerecer alguma resistencia ás tropas vermelhas, tiveram de recuar, se localizando em algumas cidades, que ainda defendem com grande ardor.

A noticia da invasão russa causou grande contentamento na Allemanha. Dia 18 as tropas allemãs e bolchevistas estabeleceram o primeiro contacto, ao contrario do que foi insinuado por alguns telegrammas de origem franceza e ingleza.

Os allemães animados pelos acontecimentos, foram bem succedidos em quasi todos os ataques contra as posições polonezas. Entretanto, Varsovia continua em poder dos polonezes, que pretendem defendel-a até exgottar todos os recursos.

Dia 19, falando em Dantzig, o chanceller Adolf Hitler pronunciou importante discurso, dizendo que a Allemanha e a Russia estão em perfeita harmonia e não pensam em se hostilizar.

Na frente occidental os francezes annunciam que falharam todos os ataques germanicos para desalojar o inimigo de suas posições.

O presidente Mosciski, acompanhado de todos os ministros, atravessaram as fronteiras, rumando para a França. Ainda não se sabe ao certo onde ficarão installados os governantes da Polonia, se em Paris, ou se em Londres. Ao deixar seu paiz, o presidente da Republica lançou uma proclamação ao povo, concitando-o a trabalhar pela causa da Polonia, que será finalmente victoriosa, com a ajuda franco-britannica.

O que de mais importante se registou nos mares, foi o torpedeamento do porta-aviões britannico "Courageous". O vaso de guerra foi a pique, tendo sido inutilizado o submarino germanico que o torpedeou. Este é a primeira unidade da marinha de guerra britannica que é afundada, desde o inicio do actual conflicto.

Muitas novidades são esperadas nesta semana. Crescem cada vez mais as perspectivas dum choque de larga envergadura na frente occidental. Ha indicios que permittem entrever uma invasão do territorio belga por parte das tropas nazistas.

O Catholicismo na Allemanha

Foram fechados por ordem do governo todos os jornaes catholicos que circulam na Allemanha, com excepção de 5. O governo allemão justifica sua deliberação, affirmando que era dictada por medidas de ordem economica, advindas da actual crise.

Foram ainda obrigados a cerrar suas portas, todos os templos catholicos situados fora da zona protegida.

Contra estas medidas, o "Osservatore Romano" se manifestou. Diz o jornal pontificio não comprehender que por motivos de ordem economica sejam fechados unicamente os jornaes de orientação catholica, sendo permittida ao mesmo tempo a circulação de todos os outros jornaes. Sobre o fechamento das igrejas tambem se manifestou contrario o "Osservatore", segundo informam as agencias telegraphicas.

2 Noticias do Mundo

1. FRANÇA — O governo reaffirmou dia 20, o proposito de levar a actual lucta até a completa aniquillação do hitlerismo.

2. RUSSIA — O general Vorochiloff foi nomeado commandante em chefe dos exercitos vermelhos que operam na Polonia.

FUMANTES!
PROCUREM A TRADICIONAL
Tabacaria Felippe Caruso
— DE —
IRMÃOS CARUSO & Cia.
RUA 15 DE NOVEMBRO N.º 260
PARA ESCOLHA DE: CIGARREIRAS, CHARUTOS, CIGARROS, FUMOS PARA CACHIMBOS E CIGARROS
PITEIRAS — CACHIMBOS — BOLSAS E DEMAIS ARTIGOS
PELOS MELHORES PREÇOS DA PRAÇA!

Noticias do Interior

JUNDIAHY

(Do nosso correspondente)

Semana Mariana — Commemorando o seu 9.º anniversario, a Congregação Mariana local realizou diversas solemnidades durante a ultima semana de Agosto, nos dias 19 a 27. Dentre os principaes actos, destacaram-se: terços em conjuncto, Hora de guarda ao Santissimo, recepção de Postores e congregados num total de 23 novos membros, a visita das Congregações Marianas de Itatiba e Morungaba, conferencias do dr. Justino Pitombo e dr. S. A. Fonseca, congregados da Capital, homenagens ao Revmo. Pe. Director, ao Revmo. Vigario e á imprensa local, etc.

Uma notavel iniciativa foi posta em pratica, e desde então tem sido mantida: é a visita dominical ao Hospital e á Cadeia Publica, feita pelos congregados num expressivo gesto de comprehensão da caridade, não só natural, mas, principalmente, espiritual, caridade que pensa nos cuidados de corpo, mas tem a preoccupação essencial do bem da alma. Assim teve uma realização pratica, a brilhante commemoração do 9.º anniversario da Congregação Mariana.

BARIRY

(Do nosso correspondente)

Festa da Padroeira — Está se realizando a festa de N. S. das Dores, Padroeira da Parochia. As solemnidades tiveram inicio no dia 13 do corrente, prolongando-se por 14, 15, 16, 17, devendo encerrar-se dia 18. Os festejos têm alcançado o mais completo exito, premio aos esforços despendidos.

S. Excia. Revma. o Sr. Dr. Gastão Liberal Pinto, chegou dia 16, distribuindo o Santo Sacramento da Chrisma, e realizando a benção do novo sino e relogio da Igreja matriz, realizações do Revmo. Pe. Antonio Marques Moreira, Vigario de Bariry.

AMERICANA

(Do nosso correspondente)

Dia de Recolhimento — Realizou-se dia 3 de Setembro, um dia de recolhimento para a Congregação Mariana na matriz desta cidade. Constou do seguinte programma: Missa e Communhão geral, duas leituras espirituaes com commentarios. Hora Santa, pela maior santificação das C. M. do Brasil, conferencias dos congregados Nabor N. Martins e José Paciulli, vesperas e Benção do S.S. Sacramento, cóm tempos livres para meditação.

Dia da Filha de Maria — Dia 8 de Setembro, consagrado a Nossa Senhora da Apparecida, realizou-se em Campinas, séde da diocese, o "dia da Filha de Maria", constando de diversas solemnidades. Houve um triduo preparatorio, pregado pelo Revmo. Cgo. Emilio José Salim. Desta cidade foram á Campinas, 20 filhas de Maria que, representaram a Pia União local.

Alfaiataria "Esperança"
TERNOS em Casemiras nacionaes e extrangeiras elegantemente executados sob medida em
10 PRESTAÇÕES sem alteração de preço
★
Rua do Consolação 840 (antigo 156)
Tel. 4-7034 — SÃO PAULO

"NOSSO PÃO"
A casa preferida pelas melhores familias de São Paulo
PÃO — DOCES — BISCOITOS — MASSAS
Largo do Arouche, 51 — Fones: 4-3228 4-3737
Praça Marechal Deodoro N.º 426 — Fone 5-4229

Grandiosas manifestações de Fé Catholica

(Conclusão da 1.ª pag.)

ma outra manifestação, até o dia de hoje.

Seguravam as varas do pallio os Vigarios da Capital.

Fechavam o cortejo as associações collocadas entre a Estação da Luz e a Igreja de Santa Ephigenia, a saber: Circulos Operarios Catholicos, Apostolado da Oração, Liga Catholica, Archiconfrarias e Confrarias.

Os membros das outras associações, collocados entre o Largo de Santa Ephigenia e a Praça da Sé sob a direcção dos respectivos Assistentes Ecclesiasticos ou Directores, começavam a movimentar-se abrindo o prestito que se formava, em demanda da Cathedral em construcção. Eram elles os fieis pertencentes ás Ordens Terceiras, Irmandade do SSmo. Sacramento, Congregações Marianas, Pias Uniões de Filhas de Maria, Associação do Professorado, Juventude Catholica Masculina e Feminina e Collegios catholicos.

No decurso do trajecto foram collocados poderosos alto-falantes que faziam chegar a todo o povo as ordens dos locutores, emquanto a Radio Excelsior, transmittia para todo o Brasil um relato das solemnidades. Occupavam o microphone, para dirigir as cerimonias, os Revmos. Conego Manoel Corrêa de Macedo, Monsenhor Ernesto de Paula, Auxiliar do Vigario Capitular e Padre Eliseu Murari. Estavam esses microphones installados no Largo de Santa Ephigenia, na Praça Patriarcha e na Praça da Sé.

Revestiu-se o cortejo processional de uma grande imponencia e de caloroso enthusiasmo. Verdadeira mole humana ondejava pelas ruas da cidade, emquanto das janellas dos predios as acclamações faziam écho aos vivas e palmas dos que seguiam ou assistiam o grande cortejo.

Todas as camadas sociaes estavam representadas. Desde os operarios, representados em grande numero, até pessoas da alta sociedade de S. Paulo. Calorosa manifestação foi prestada ao novo Arcebispo das janellas do Automovel Clube.

NA PRAÇA DA SE'

Ao chegar o Exmo. Revmo. Sr. Arcebispo na Praça da Sé, todas as associações religiosas já occupavam seus lugares, sob as ordens do Revmo. Monsenhor Ernesto de Paula, dadas pelo microphone.

Emquanto o Côro da Cathedral cantava o "Ecce Sacerdos Magnus", S. Excia. era quasi que arrastado pelo povo para a Cathedral. Agitam-se bandeirolas e lenços, dando um aspecto interessante á immensa praça, com suas côres variadas. E' impossivel manter o silencio, pois mal são ouvidas as ordens transmittidas pelos alto-falantes, tal é o enthusiasmo popular e a força das acclamações.

Relativo silencio consegue estabelecer-se para ser cantado o "Te Deum", de autoria do Maestro Furio Franceschini.

Após o "Te Deum", S. Excia. o Sr. D. José Gaspar, já no alto da escadaria da Cathedral, occupa o throno, emquanto se fazia ouvir a leitura da Carta Apostolica, que ao terminar é delirantemente ovacionada. Neste momento, eleva-se da multidão um só brado, portentoso e imponente, como se houvera sido ensaiado.

O Colendo Cabido Metropolitano e o Clero prestam obediencia ao Pastor, que em seguida pronuncia uma Oração a Nossa Senhora, descendo depois á crypta para venerar os despojos de seus antecessores. Ahi, o Côro da Cathedral a 4 vozes iguaes então o "Libera me" composto pelo Maestro Furio Franceschini para as exequias do Exmo. Revmo. Sr. D. Duarte Leopoldo e Silva.

Voltando da crypta, S. Excia. é saudado pelo Revmo. Monsenhor Francisco Bastos e pelo Dr. Abner Mourão, agradecendo com bellas e tocantes palavras calorosamente applaudidas.

No alto da Cathedral, cumprimentou tambem a S. Excia. o Exmo. Sr. General Mauricio Cardoso, commandante da 2.ª Região Militar.

Já era noite quando S. Excia., terminadas as solemnidades, dirigiu-se para o Palacio S. Luiz, acompanhado de grande massa popular. S. Excia. seguiu a pé, sendo sempre arrastado pelo povo, tal era o numero de pessoas que o ladeavam com vibrantes acclamações a S. Excia., ao Santo Padre e a Jesus Christo Rei.

Chegando ao Palacio S. Luiz, residencia archiepiscopal, S. Excia. deu a benção ao povo e recolheu-se, dispersando-se então, já noite avançada, a immensa multidão.

Os meios officiaes de S. Paulo declararam-se vivamente impressionados pela pujança da Igreja, e pela espontaneidade vigorosa das manifestações ao novo chefe da christandade paulistana.

DURANTE A SEMANA

No decorrer de toda a semana finda, S. Excia. Revma. o Arcebispo Metropolitano de S. Paulo recebeu innumeras pessoas de todas as classes sociaes, conforme o programma que fôra determinado préviamente.

Segunda-feira, ás 8 horas, celebrou Missa na crypta da Cathedral, por alma do Sr. D. Duarte Leopoldo e Silva. A crypta foi magnificamente ornamentada pela Juventude Feminina Catholica, tendo-se feito ouvir durante a cerimonia o côro do Santuario do Coração de Maria, sob a regencia do Revmo. Padre Crescencio. A solemnidade foi irradiada pela Radio Excelsior.

Pela manhã estiveram no Palacio S. Luiz os Exmos. Srs. Bispos da Provincia Ecclesiastica, o Exmo. Revmo. Sr. D. Attico E. da Rocha, Arcebispo de Curityba e o Exmo. Revmo. Sr. D. José Kallas, Arcebispo de Tripoli ora entre nós, aos quaes o Exmo. Revmo. Sr. Arcebispo de S. Paulo offereceu um almoço.

A' tarde desse mesmo dia, ás 15 horas, realizou-se na Curia Metropolitana a annunciada assembléa do Clero secular e regular. Saudaram o Exmo. Revmo. Sr. Arcebispo o Revmo. Padre José Maria Monteiro, Vigario de Itu', em nome do Clero secular, e o Exmo. Revmo. D. Domingos de Silos Schelhorn, Abbade de S. Bento, em nome dos religiosos. Nessa occasião, foi o Revmo. Monsenhor Ernesto de Paula nomeado e empossado Vigario Geral da Archidiocese, como noticiamos noutro lugar.

A's 20 horas, no Palacio dos Campos Elyseos, foi realizado o jantar offerecido pelo Exmo. Sr. Interventor Federal ao novo Arcebispo e aos Exmos. Srs. Bispos da Provincia Ecclesiastica de S. Paulo. Faltaram o Exmo. Sr. Interventor Federal e, agradecendo, o Exmo. Revmo. Sr. Arcebispo.

Estiveram presentes ao acto, além dos Exmos. Revmos. Bispos da Provincia, o Exmo. Revmo. Sr. Arcebispo de Tripoli, os Revmos. Monsenhor J. B. Martins Ladeira, Monsenhor Francisco Bastos e Padre Paulo Rollim Loureiro.

No dia seguinte, no Seminario do Ypiranga, effectuou-se o almoço offerecido ao Exmo. Revmo. Sr. D. José Gaspar de Affonseca e Silva pelo Clero secular e regular da Archidiocese. Saudou o novo antistite o Revmo. Monsenhor J. B. Martins Ladeira. Agradecendo, o Exmo. Revmo. Sr. Arcebispo recordou os saudosos dias do Seminario, terminando por depositar nas mãos do seu velho amigo e hoje collega no Episcopado, o Exmo. Revmo. Sr. D. Alberto Gonçalves, decano do Episcopado nacional todos os seus sentimentos.

A's 19,45 horas desse dia grande numero de fieis, sabendo da partida dos Exmos. Srs. progenitores do novo Arcebispo de S. Paulo para Araxá, sua terra natal, compareceu á Estação da Luz, afim de prestar-lhes uma homenagem, tendo a Federação Mariana Feminina levado á estação bellos ramalhetes de flores. A Liga do Professorado Catholico offertou á progenitora do Exmo. Sr. José Gaspar um artistico cartão de prata com expressivos dizeres.

Ainda na terça-feira, ás 20 horas, S. Excia. deu no Palacio S. Luiz uma audiencia a que compareceram representantes da alta sociedade paulistana, das commissões de honra e recepção, magistrados e altas autoridades da administração.

Quarta-feira, 20 do corrente, S. Excia. compareceu á Curia Metropolitana, assignando o seu primeiro expediente e dahi se dirigiu á nova séde da Juventude Feminina Catholica, á rua Condessa de S. Joaquim, para presidir a cerimonia de sua inauguração official e dar a sua benção. Das 16 ás 18 horas, recebeu, no Palacio S. Luiz, as homenagens das associações catholicas e estabelecimentos de ensino.

Quinta-feira, 21, as Religiosas não reclusas da Archidiocese compareceram á Curia Metropolitana, afim de prestar homenagem e submissão ao novo Pastor. A's 16 horas, foi dada, no Palacio S. Luiz recepção ás familias paulistanas, que, em grande numero foram cumprimentar a S. Excia. e receber suas bençãos.

No dia immediato, déu-se a recepção á imprensa e á magistratura, ambas no Palacio S. Luiz, a primeira ás 16 horas e ás 20 horas a segunda.

Finalmente hontem, sabbado, pela manhã, o Exmo. Revmo. Sr. Arcebispo conferiu ordens sacras a diversos seminaristas do Seminario Central, realizando-se as cerimonias ás 7,30 horas.

Para o dia de hoje, durante a tarde, está marcada uma grande recepção aos operarios de S. Paulo, os quaes deverão levar tambem suas homenagens ao novo Arcebispo no Palacio S. Luiz.

Mercearia S. Luiz

— DE —

A. ALEXANDRE SIMÕES

COMPLETO SORTIMENTO DE GENEROS ALIMENTICIOS DE 1.ª QUALIDADE, RECEBIDOS DIRECTAMENTE DOS MELHORES PRODUCTORES COM OS MELHORES PREÇOS

Entregas rapidas a domicilio. Pedidos pelo fone: 5.0320

Rua Barão de Jundiahy n.º 162

LAPA — SÃO PAULO

OS MELHORES PREÇOS E A MELHOR QUALIDADE

.Generos alimenticios, Vinhos, Frios, Fructas...

Biscoutos

EMPORIO MONTENEGRO

RUA AUGUSTA, 1.559 (Esq. R. Luiz Coelho) — Phone 7-0035

MERCEARIA AVENIDA

AV. BRIG. LUIZ ANTONIO, 2.008 — (Em frente a Igreja Immaculada Conceição) — PHONE 7-5453

distribuidores da

MANTEIGA "BANDEIRANTE"

(A nata das manteigas)

ZENITH

LONG DISTANCE RADIO

APRESENTA AGORA "O INVENCIVEL"

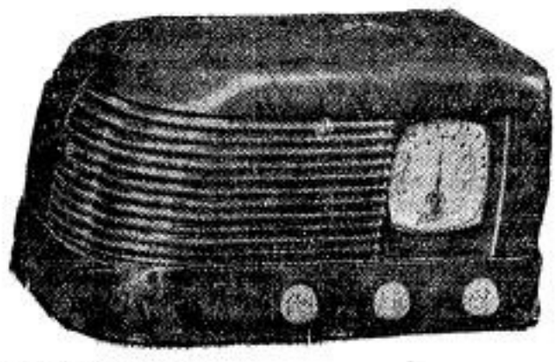

5 VALVULAS ONDAS CURTAS E LONGAS. UM RADIO DE LONGO ALCANCE AO ALCANCE DE TODOS.

Peçam demonstrações sem compromisso a

AMERICO NICOLATTI

Praça Ramos de Azevedo n.º 18 — 1.º andar

Telephone: 4-4423

Discurso de S. Excia. Revma. D. José Gaspar de Affonseca e Silva

(Continuação da 2.ª pag.)

dos prazeres peccaminosos ergamol-o para o alto nesta lucta quotidiana com que, vencendo a nós mesmos, caminhamos para o Bem, para a Verdade e para a Santidade!

Só assim amaremos a Deus verdadeiramente!

A lei de Christo vae, porém, mais longe! Não amariamos a Deus se ao nosso proximo não consagrassemos tambem caridade. Amae-vos, uns aos outros, preceituou-nos o Mestre Divino.

Ao enunciar este mandamento de Christo quanto me confrange o coração pousar os olhos no mappa politico do universo e ouvir os ruidos com que os homens fazem a historia. O mundo é hoje uma ara tétrica onde se quer immolar cruamente a humanidade inteira. Só o sangue innocente sacia certos paladares. Não preciso relembrar as scenas que os jornalistas narram todas as manhãs.

Vangloriamo-nos do progresso e somos escravos da intranquillidade e do horror.

Entretanto, sobre os campos afflictos do mundo, devastados pelos bombardeios aereos por entre as fumaradas e os destroços, luzem os olhos doces de Christo. Para Elle se erguem as vistas cansadas, os rostos feridos, os braços emmagrecidos e os corações agoniados. Ha dois mil annos que Elle nos ensina e — pobre humanidade — nem os pavores da guerra nos tornaram mais doceis e aproveitados!

Seus labios são os unicos que podem falar e conduzir os homens ao entendimento e á concordia. Ouvi a sua recommenção:

"SE ESTIVERES DIANTE DO ALTAR PARA APRESENTAR A TUA OFFERTA E TE LEMBRARES QUE TEU IRMÃO TEM ALGUMA QUEIXA CONTRA TI, DEIXA A TUA OFFERTA AO PÉ DO ALTÁR E VAE RECONCILIAR-TE PRIMEIRO COM TEU IRMÃO; E DEPOIS VEM OFFERECER TEU SACRIFICIO. (Mat. 5,23) VADE PRIUS RECONCILIARI FRATRI TUO". A's mesas das conferencias assentaram-se varias vezes os homens do seculo XX para concertar a paz. Entraram, porém, para os salões arrastando espadas... Assim armados de ferro mortifero, com a alma eriçada de espinhos e o coração repleto de rancores, escreveram em centenas de tratados a palavra paz. Mas a paz não raiou para o mundo! As mais sérias convenções foram farrapos de papel na ponta das baionetas!

O' fieis de Christo Senhor Nosso, ha dois mil annos que Jesus ensinou os preceitos que, praticados, manteriam a concordia entre os povos e conduziriam os individuos pelo caminho do progresso moral e material.

Hoje, nestas horas de melancholia profunda, sua palavra resôa sonorosa advertindo ás nações: SE queres viver tranquilla dentro das fronteiras que a Providencia te deu, vae, reconcilia-te com teus irmãos. VADE PRIUS RECONCILIARI FRATRI TUO! Em cada um de nós, no fundo da consciencia, echôa o mesmo aviso divino: Se queres viver christãmente, antes da communhão, antes das orações, antes dos trabalhos vae, reconcilia-te com teu irmão! VADE PRIUS RECONCILIARI FRATRI TUO!

Passam os céus e a terra, as gerações e os cesares, as constituições e os imperios, a gloria e o infortunio, mas não passam as palavras de Jesus que recebem do tempo nova e esplendida consagração.

O odio, de todas as miserias que os homem amam, é a mais esteril e miseravel. Se elle é divino quando se concentra no peccado e no mal, voltando-se contra os semelhantes é satanico porque inferna a vida, inimiza os homens e destroe e civilização. Desterremol-o do mundo, que o amor construirá sozinho a paz e a concordia entre os homens!

Neste instante de magua mundial para todo coração sensivel, sejam os agradecimentos do vosso Pastor, uma exhortação á caridade, á união, á concordia, ao sacrificio, á fidelidade, á nobreza de alma, á santidade que nos approximam de Deus e confraternisam os homens.

Muito se tem feito para abalar o prestigio do espirito em favor da materia. Elle, porém, resurge sempre mais dominador do que nunca, sobre os tragicos resultados de sua ausencia.

Tenhamos sempre a coragem de nos professar uma nação partidaria ardorosa do espirito contra o imperio das coisas pereciveis, da religião contra o atheismo, do amor contra o odio, da justiça contra a brutalidade.

Unisonos, nestes dias de guerras, respondamos aos incendiarios com o preceito de Jesus nos labios e nos corações: AMAE-VOS UNS AOS OUTROS. Amemo-nos uns aos outros como Christo nos amou.

Esta será a nossa mentalidade, a nossa formação, porque esta é a fé e a religião da gente brasileira.

Olhando a curiosidade universal para este hemispherio do mundo e vendo, vigilantes e disciplinados, nas fronteiras e nos mares, as forças armadas do Brasil que nunca desembainharam a espada contra o direito mas sempre em defesa da Patria; contemplando este povo extremamente bom e que só se vence com uma arma: coração; admirando o trabalho que realizamos em poucos seculos de historia criando uma nação livre onde não vingaram os preconceitos de sangue e raças; avaliadas a tenacidade que todas as energias da Patria empregam para nos educar na disciplina e na bondade, na tolerancia e na seriedade, na liberdade e no dever, na justiça e na caridade, na honra e na fidelidade, no corpo e na alma, perguntará a curiosidade universal: Quem guia, e ensina e orienta esta gente?

Do alto do Corcovado, abrindo sobre a immensidade do paiz a immensidade dos seus braços acolhedores e que traçam na terra a sombra de uma cruz, Christo responderá por todos nós: EU SOU A VERDADE, O CAMINHO E A VIDA PARA O POVO BRASILEIRO!

Sigamos a Christo com toda a sinceridade de que somos capazes, nos nossos pensamentos, nos nossos actos, nas nossas intenções.

Os que o negam gritam affirmando serem as riquezas a unica fonte de felicidade para o homem. Mas Jesus lh'os contesta soberanamente no suave sermão da montanha: BEM-AVENTURADOS OS POBRES EM ESPIRITO PORQUE DELLES E' O REINO DOS CÉUS!

Exasperam-se contra o pranto, blasphemam contra a dôr que vive no homem como sombra occulta, mas Christo que se encarregou de enxugar cada uma das lagrimas do nosso rosto, diz ainda agora como sempre: BEM-AVENTURADOS OS QUE CHORAM PORQUE SERÃO CONSOLADOS. Contra os prazeres que jamais aquietam as aspirações humanas, antes as desesperam com sua insaciabilidade, Christo premuniu os seus, voltando-lhes os corações para as alturas: BEM-AVENTURADOS OS QUE TEM FOME E SEDE DE JUSTIÇA PORQUE ELLES SERÃO SACIADOS. Para o utilitarismo do seculo XX commiserar-se dos que soffrem é amesquinhar-se porquanto cada um deve bastar-se a si proprio, Jesus assim responde ao egoismo: BEM-AVENTURADOS OS MISERICORDIOSOS PORQUE ELLES CONSEGUIRÃO MISERICORDIA.

A lascivia, a luxuria, a devassidão, aliadas ao dinheiro, emprehenderam a derrocada dos lares, o dessoramento dos caracteres, semeando a discordia, o crime, o suicidio. Apontando este monturo de iniquidade, para delle nos afastar, nosso Mestre nos promette a mais bella recompensa de uma vida virtuosa: BEM-AVENTURADOS OS PUROS DE CORAÇÃO PORQUE ELLES VERÃO A DEUS.

Os bellicosos pregam o exterminio dos povos fracos, a guerra como ideal progressista de uma nação. Mas aos Cesares de hoje, Jesus ainda repete a santidade de sua doutrina: BEM-AVENTURADOS OS PACIFICOS PORQUE ELLES SERÃO CHAMADOS FILHOS DE DEUS. No emtanto, carissimos diocesanos, ninguem está isento da perseguição e tanto mais sujeito a ella quanto mais perfeito fôr. Jesus que sabia quanto é duro soffrer innocentemente, prometteu a todos os perseguidos, por causa do seu nome, o doce acolhimento do paraiso: BEM-AVENTURADOS OS QUE SOFFREM PERSEGUIÇÃO POR CAUSA DA JUSTIÇA PORQUE DELLES E' O REINO DOS CÉUS.

Destas alturas do sermão da montanha, como é bella, grande, nobre e serena a vida do homem, capaz de fazel-o feliz no tempo e na eternidade. GAUDETE ET EXULTATE, QUIA MERCES VESTRA COPIOSA EST IN CŒLIS. ALEGRAE-VOS E EXULTAE, PORQUE NOS CÉUS GRANDE SERÁ A VOSSA RECOMPENSA.

Trabalhar para vos manter inflexiveis na doutrina do Mestre, nos ensinamentos da Santa Igreja, nossa Mãe, na docilidade aos Summos Pontifices; promover entre vós a caridade, intensificar a fé, amparar a esperança, afim de que possaes levar vida santa e perfeita, eis a que vem o vosso Pastor com os olhos fixos nos céus, com o coração junto ao peito de Christo Senhor Nosso, para vos entregar suas forças, seus braços, seus sacrificios, seus suores, sua vida, por que se salvem vossas almas queridas

(Conclue na 8.ª pag.)

LEGIONARIO

Christus heri et hodie ipse et in saecula (Hebr. XIII-8)

Anno XII | São Paulo, 24 de Setembro de 1939 | Num. 367

Nota Internacional

Os quinhões

Deney Sales

A impressão unanime dos observadores internacionaes é de que o Reich encontrou, na sua nova alliança russa, o parceiro capaz de vencel-o em seus methodos politicos.

Após esperar que as forças polonezas estivessem violentamente empenhadas na lucta contra o invasor allemão, os soviets atiraram-se com toda rapidez pelo sul da Polonia, interceptando aos nazistas a fronteira rumena e o caminho da Ukrania, certos de que, empenhado o Reich na guerra occidental, terá que concordar com os limites impostos de facto ao seu avanço.

Ao mesmo tempo os soviets reaffirmam sua neutralidade, ficando assim com a liberdade de auxiliar o Reich ou recolher-se prudentemente, se lhe convier.

A manobra russa parece ter sido feita a tempo, pois o assassinio de Calinescu, já agora talvez inutil, poderia ser o pretexto para a intervenção germanica na Rumania, cujos campos ferteis, grandes productores de trigo, e productivos poços petrolíferos são ha muito cobiçados pelo Reich, e agora, mais que nunca, seria extraordinariamente uteis para sua manutenção na guerra que toma, sobretudo, um caracter economico.

A impossibilidade de qualquer tentativa nesse sentido vem por o Reich mais a mercê dos soviets, para seu sustento durante a guerra.

Para sahir dessa situação desagradavel o que os observadores temem é o Reich um golpe de força contra os paizes neutros, o que causa tanto alarme na Belgica, na Hollanda e na Suissa.

E mais que nunca procuram os neutros pôr as barbas de molho, pois todos sentem que não se poderá continuar indefinidamente nesta guerra parada, e qualquer surpresa deve surgir, de um momento para outro.

Reconduzido ao cargo de Vigario Geral o Reverendissimo Monsenhor Ernesto de Paula

A primeira nomeação feita pelo Exmo. Revmo. Sr. Arcebispo Metropolitano no que se refere á alta direcção da Archidiocese, causou um contentamento difficil de se descrever, tal a unanimidade e o enthusiasmo com que elle se manifestou nos mais variados circulos.

No decurso da recente reunião do Clero, S. Excia. Revma. investiu nas funcções de Vigario Geral da Archidiocese o Exmo. Revmo. Mons. Ernesto de Paula, que já havia exercido esse alto cargo sob o pontificado do grande Dom Duarte, e que, durante a vacancia da Séde, foi Auxiliar do Exmo. Revmo. Mons. Vigario Capitular.

Quando o novo Arcebispo annunciou o nome de seu Vigario Geral, uma salva de palmas echoou em todo o salão, repleto de Sacerdotes. Foram palmas ardentes e insistentes, que constituiram uma expressiva e calorosa consagração.

Vehiculada depois a noticia nos circulos do laicato que militam nas associações catholicas, causou ella o mais respeitoso contentamento, graças á admiração e á estima que lhe tributam todos os catholicos de S. Paulo, e a este sentimento não foram alheios mesmo outras espheras.

O elogio do novo Vigario Geral está, todo inteiro, em uma só phrase: é um Sacerdote modelar. De uma intelligencia clara, viva e singularmente pratica, de uma perspicacia pouco commum, de um trato affavel e digno, de uma energia rara, tem elle todas as qualidades requeridas por seu alto cargo. Sua piedade, sua lealdade e sua bondade attrahem promptamente para elle todas as sympathias. Assim, pois, é elle para o novo Arcebispo um auxiliar precioso, não apenas para a direcção das actividades dos sodalicios catholicos, mas ainda para o contacto com os elementos exponenciaes de nossa vida social, e com todos os sectores de nossa população.

Radio Educadora Paulista

CIRCULARAM, NESTES ULTIMOS DIAS, ALGUMAS NOTICIAS SOBRE IRRADIAÇOES PROTESTANTES QUE ESTARIAM SENDO FEITAS PELA RADIO EDUCADORA PAULISTA.

ESTAMOS AUTORIZADOS A INFORMAR, QUE TAES NOTICIAS SAO TOTALMENTE INVERIDICAS. AQUELLA EMISSORA PROMOVE EXCLUSIVAMENTE, EM MATERIA RELIGIOSA, IRRADIAÇOES CATHOLICAS, COMO FACILMENTE PODERAO VERIFICAR OS SEUS OUVINTES.

As tradições religiosas na Polonia

(ESPECIAL DA LEGAÇÃO DA POLONIA PARA O "LEGIONARIO")

Quando o Papa Pio IX designou a Polonia "semper-fidelis", traduziu nessa sentença a substancia historica do grande paiz, onde o fulgor do catholicismo se confundo com a propria historia.

Nesse momento, em que as attenções do mundo se acham voltadas para a tragedia, que ensanguenta a Europa, nada mais opportuno do que rememorar, que a Polonia, além das caracteristicas espirituaes, que lhe são proprias, tem sua Constituição politica votada em nome de Deus e consequentemente, o Estado unido á Igreja. A Igreja e suas leis têm assim, se seio do nobre povo, um papel e uma significação da maior relevancia nacional.

Desde os tempos mais remotos couraça contra a invasão pagã na Europa, a Polonia, que adoptou o christianismo desde o anno 966, sempre manifestou seu apego ao catholicismo, atravez as mais eloquentes formas.

Com propriedade ella foi denominada "muralha da christandade", e se por outras formas não houvesse justificado o honroso epitheto bastaria, para comprovai-o o facto historico da defesa de Vienna, emprehendida pelo rei da Polonia, João III Sobieski.

A profunda fé das tropas polonezas chamadas a Vianna, pelo imperador da Austria, Maximiliano, foi expressa nas palavras de Sobieski: "cheguei, vi e Deus venceu".

A piedade do glorioso rei se manifestou no facto de que, antes da batalha, acompanhado de seus guerreiros, orou ardorosamente, genuflexo ante a imagem de Nossa Senhora Milagrosa.

Confirmou dest'arte Sobieski a tradição polonesa, que consistia em só iniciar as batalhas, após preces invocando o apoio de Deus e sua benção.

Deus sempre ouviu a Polonia, que, durante um milennio de existencia, jamais tomou das armas para emprehender guerras de oppressão, mas, pelo contrario, sempre foi-o em pról de justas causas.

A indole substancialmente religiosa do povo polonez, não se manifestou, unicamente, nos momentos de duras provas para a vida nacional; não se exteriorisou apenas nas occasiões de guerra, porém foi sempre exhuberante durante a paz.

Seguro testemunho temol-o na pluralidade de conventos e igrejas, que tanto contribuiram a elasticidade da vida catholica na Polonia.

São esses monumentos pacificos, com sua finalidade humana, os mesmos, que hoje estão á mercê da investida do neo-paganismo nazista, que num gesto "heroico" os destroe com bombardeios inclementes, que não chegam para arrefecer a fé, incrustada desde seculos na essencia da Nação Poloneza.

Nenhum testemunho mais concludente do ardor dos Polonezes para com a religião, do que as palavras do Santo Padre Pio IX aos peregrinos da Polonia, que lhe pediram reliquias. — "Ao envez de vol-as dar, poderei recebel-as. Trazel-me um pouco da vossa terra, embebida do sangue dos martyres: ahi estão as mais sagradas entre as vossas reliquias."

Frizantes exemplos, exemplos edificantes são a vida do Santo Estanislau, Bispo; Santo Estanislau Kostka, São Jacyntho Odrowaz, e André Bobola, e finalmente Santa Kinga — rainha da Polonia.

Os mais vivos sentimentos religiosos dos Polonezes são manifestos nas peregrinações seculares aos logares santos e entre esses Czestochowa é o de maior expressão.

A effigie de Nossa Senhora pintada, conforme a legenda, em taboa de chipre pelo Apostolo São Luccas, irradia, no interior e no exterior da Polonia todo seu fulgor miraculoso.

No passado serviu de estimulo aos patriotas nas horas das tempestades nacionaes e hoje, é ainda sob a invocação piedosa de Nossa Senhora, que as armas polonezas se levantam na defesa do solo patrio, invadido e depredado pela barbaria de um povo, que se arroga defensor da cultura.

Não menos venerado, na Polonia, é o quadro de Nossa Senhora de Ostra Brama, cuja remota historia data do seculo XVII. Nelle a Virgem é apresentada com as mãos cruzadas sobre o peito, expressando os mais sublimes sentimentos, impressos na face pelo autor desconhecido dessa maravilha da arte religiosa na Polonia.

Cracovia, Gniezno, Wilno, Poznan, toda a Polonia, emfim, atravez suas igrejas, seus mosteiros, seus monumentos, attestam atravez os lances mais memoraveis da historia, a inquebrantavel fé dos polonezes e nellas se conservam seus santos e martyres.

A actual geração poloneza, com especialidade a juventude, guarda no mais intimo recesso do espirito as mais bellas tradições e de todas a maior é aquella de fundir no symbolo, Deus e Patria, a força inquebrantavel que as anima na defesa do sólo, e da expressão moral, que ella representa para cada polonez, que tem nesse momento em cada uma das mãos, uma espada, que ha de galvanizar, com ajuda do céu, todo o patrimonio que conquistaram em gestos de nobreza, que lhes têm valido a admiração do mundo.

Com Deus e pela Patria, a Polonia vencerá.

A EMBAIXADA DA POLONIA AGRADECE AO LEGIONARIO

Da legação da Polonia, no Rio de Janeiro, recebemos um expressivo officio de agradecimento pela attitude assumida por esta folha contra a invasão totalitaria da extrema direita e da extrema esquerda.

Vista do Mosteiro de Jasna Góra onde se venera a Imagem da Virgem de Czenstochowa.

MONSENHOR JOSE' GAWLINA — Bispo-Capellão do Exercito Polonez, gravemente ferido no momento em que abençoava as tropas que partiam para os combates que se feriam perto de Varsovia.

Discurso de S. Excia. Revma. D. José Gaspar

(Conclusão da 7.ª pag.)

e tranquilla e piedosa vos seja a existencia.

Ha 400 annos atraz, não longe daqui, no pateo do Collegio, em cuja cerca floriam as primeiras rosas paulistanas, plantadas pelas mãos de Anchieta, repetia o intrepido missionario aos indigenas a mesma doutrina que vos estou recordando. Era então um São Paulo nascente, cuja modesta igreja de taipa, vista do Anhangabahu', se afigurou a Eduardo Prado, uma nave ideal, prestes a partir para o infinito, mas ancorada ainda no oceano espumoso da neblina. Não era então uma parochia e hoje é uma florescente Archidiocese, graças ás bençãos de Deus, aos trabalhos dos seus pastores e á fidelidade do povo christão. Assumindo-lhe a direcção, quero agradecer as vossas homenagens, as vossas acclamações e as orações piedosas que offerecestes a Deus pelo vosso Arcebispo e as palavras sinceras e affectuosas dos oradores que me saudaram. Aos Exmos. Srs. Arcebispos e Bispos, meus irmãos e collegas, o meu coração fraternalmente reconhecido. Ao Exmo. Sr. Interventor Federal, á sua piedosa consorte, ao Exmo. Sr. Presidente do Tribunal de Appellação, ao Exmo. Sr. General Commandante da Segunda Região Militar, aos Srs. Secretarios do Governo, Juizes, Militares e demais auxiliares da administração publica federal, estadual e municipal, á imprensa e aos santistas que me acompanharam, meus agradecimentos cordiaes. Aos meus padres seculares e regulares, aos meus seminaristas e religiosas, ás associações piedosas, ás familias paulistas e a todos os fieis de Christo sem distincção alguma, ricos e pobres, patrões e operarios, sãos ou doentes e aos que embora não catholicos me tendes acompanhado com sympathia e amizade, meus votos e minhas preces para que Deus vos pague com a vida eterna. Ao abençoar a minha querida Archidiocese eu me elevo para bem perto do Coração Santissimo de Jesus para deste pulpito ardente de amor e sinceridade dizer-vos com toda minha alma:

Desçam sobre vós todas as bençãos de Deus: sobre a nossa Patria idolatrada, sobre o nosso Estado progressista, sobre nossa immensa metropole, sobre nossas cidades mimosas, sobre nossas villas e fazendas, campos e serras, encantadores de poesia e quietude; sobre as casas dos ricos para que perseverem no bem e sobre os tectos dos pobres para que não desesperem nas afflicções; sobre os corações alanceados para que encontrem conforto e sobre as almas venturosas para que não se esqueçam de Deus; sobre os grandes para que não se ensoberbeçam e sobre os pequenos para que se não revoltem; sobre os fieis para que dia a dia progridam na piedade e sobre os que vivem fóra da Igreja para que logo encontrem a estrada de Deus; sobre os nossos seminaristas para que cresçam para o sacerdocio e sobre os nossos padres afim de que fructifiquem para a vida eterna; sobre os governantes e governados, sobre toda a querida Archidiocese e sobre todo o Estado afim de que, dentro da paz, da concordia e do amor, prospere no bem a grande familia paulista.

Disse.

LEGIONARIO

Christus heri et hodie ipse et in saecula (Hebr. XIII, 8)

Anno XII | Director: PLINIO CORRÊA DE OLIVEIRA | São Paulo, 1 de Outubro de 1939 | Director-Gerente: FRANCISCO MONTEIRO MACHADO | Num. 368

7 dias em revista

Dentre as numerosas homenagens de que tem sido objecto o Exmo. e Revmo. Sr. Arcebispo Metropolitano não podemos deixar de accentuar com particular carinho a grande manifestação operaria que se realizou no Palacio São Luiz, bem como a que, hoje á tarde, offerecerão a S. Excia. Revma. os criados, lixeiros e outros elementos pertencentes ás classes mais modestas da população.

Já se tem dito com muita razão que o esforço do apostolado no Brasil se deve dirigir preferivelmente ás duas classes mais trabalhadas pelas doutrinas deletereas, e mais afastadas da influencia da Igreja, que são respectivamente a alta sociedade e o operariado. A isto acresce que ninguem ignora existir, no coração do Arcebispo de São Paulo, uma corda particularmente sensivel para os operarios, que por sua vez já souberam comprehender toda a delicadeza dos sentimentos que lhes dedica seu Pastor.

A convergencia destas circumstancias deu á manifestação dos operarios, e dará á manifestação de hoje, uma nota affectiva que não póde deixar de abrir as maiores esperanças para o futuro.

* *

Entre as muitas outras manifestações recebidas pelo Excellentissimo e Reverendissimo Sr. Arcebispo, teriamos difficuldade em accentuar as mais dignas de nota. Entretanto, a visita collectiva da officialidade da 2.ª Região Militar, constituindo como constitue, um acontecimento talvez inedito nos annaes do Brasil republicano, merece um tal destaque, que não podemos deixar de lhe dar o devido relevo.

Já se tem mais de uma vez escripto nesta folha que o Brasil padeceu, durante toda a historia da Republica, de dois males que herdamos do Imperio, e que depois de 89 se aggravara singularmente: a questão religiosa e a questão militar.

Infelizmente, os elementos empenhados em destruir as tradições catholicas do Brasil trabalharam sempre no sentido de indispor o Clero e as forças armadas com a população, quando na realidade elles são dois baluartes da segurança do Estado. Um representante de Deus, fonte de todo o Direito. O outro representa a força organizada para servir o mesmo Direito. Se estes dois sectores da sociedade são, como foram, em todo o Occidente civilizado e tambem no Brasil, objecto de um trabalho de impopularização muito profundo na opinião publica — os que conheceram São Paulo ha 20 annos poderão contar a historia ainda não muito remota, do anti-clericalismo de encommenda — não póde o Estado deixar de vacillar sobre suas bases.

(Conclue na 2.ª pag.)

NA CAPITAL DA POLONIA

ESTATUA DO CHRISTO NA ENTRADA DA IGREJA DE SANTA CRUZ, UM DOS PRINCIPAES MONUMENTOS DE VARSOVIA, EM ESTYLO BAROCO, SEC. XVII. AO FUNDO VE-SE UM DOS PALACIOS DA CIDADE DO SEC. XVIII. EXISTIRA' AINDA ESTA IMAGEM DE CHRISTO, OU TERA' SIDO DESTRUIDA PELAS BOMBAS INCENDIARIAS NAZISTAS?

Estudando a Igreja de Christo e a sua historia

A COLLECÇÃO "UNAM SANCTAM"

Foi dito que o seculo vinte sera o seculo da Igreja. Tornar-se-á realidade tal prophecia? Não sabemos; é certo entretanto que assistimos em diversos campos um renovamento da idéa de Igreja e do prestigio da Igreja Catholica. De um lado se volta para Ella como a unica capaz de realizar a união de todos os homens e levar o mundo para paz. De outro lado nem se fala; não ha movimento de Acção Catholica que não a inscreva em seus programmas de estudo; seminaristas e sacerdotes procuram avidamente os livros que tratam d'Ella; mais de um theologo publicou nestes ultimos annos estudos de valor sobre o trabalho da Igreja.

Por este motivo, o Revmo. Pe. Congar O. P. e seus irmãos dominicanos da "Editions du Cerf" pensaram que creando uma collecção de obras dedicadas ao estudo da Igreja, de sua natureza, de seu espirito, de sua vida, viria ajudar este movimento e fazer uma obra util para a causa de Christo.

De toda essa collecção ha, no volume quadragesimo oitavo uma selecta dos melhores trechos, apresentados e traduzidos.

Este volume, entre todos os escriptos sobre a Igreja nestes ultimos annos, é certamente o mais claro e o mais util.

O quarto volume da collecção não necessita de esclarecimentos: o nome de seu autor, Mons. P. Batiffol, basta para garantir o seu valor. Mons. Batiffol, fallecido em Janeiro de 1929, deixou alguns estudos inedictos, defendendo o primado romano. Estes estudos, junto a outros já publicados e ora desapparecidos, foram reunidos sob o titulo "Cathedra de Pedro. Estudos da Historia Antiga da Igreja" e publicados na "Unam Sanctam".

Na primeira parte o autor demonstra como realmente existia nos primeiros seculos da Igreja, o primado romano.

Na segunda parte, no setimo capitulo dos titulos latinos, estuda o uso historico do titulo principal onde se encontra expresso o primado da Igreja de Roma: principatus — ecclesia principalis — sedes apostolica — princeps apostolorum, etc..

Por fim, na terceira parte, trata com maravilhosa erudição das relações da Sé de Roma com o Oriente Christão durante o primeiro seculo e por occasião das passagens difficeis da historia da Igreja. Este volume torna-se imprescindivel na bibliotheca de todos os que se interessam pela historia da Igreja, do primado romano, e das relações da Sé de Roma com o Oriente Christão, e, a todos os que se interessam por quaesquer assumptos historicos.

Mons. Batiffol consagrou quasi toda sua vida e sua actividade em defesa da Igreja contra os ataques dos historiadores protestantes, principalmente de Harnack. O acolhimento feito a este livro posthumo é, sem duvida, a melhor recompensa ao seu trabalho de bom e fiel servidor.

Voltemo-nos sobre outros tres volumes publicados ha pouco na collecção "Unam Sanctam". Obra de um sacerdote da diocese de Châlons, feita durante sua estadia na Russia, antes e durante a guerra, e que são consagrados á vida e á obra de um theologo leigo, russo-orthodoxo, Alexis Stepanovitch Khomiakov, fallecido em 1860.

Na obra de Khomiakov, o leitor moderno encontrará idéas ricas, profundas e actuaes sobre alguns problemas que o preoccuparam particularmente: relações entre Catholicismo e cultura, constituição catholica da nação e da familia, emfim, problemas actuaes da Igreja.

Evidentemente não se póde acceitar todas as idéas do pensador russo, todavia, encontrar-se-á nesta obra, não só estimulo efficaz, mas ainda, conceitos que podem ser uteis a nós Catholicos do seculo vinte.

Primeiro Congresso Cultural Brasileiro

Realizar-se-a em Novembro do corrente anno, no Rio de Janeiro, o Primeiro Congresso Cultural Brasileiro, sob os auspicios do Exmo. Sr. Presidente da Republica, seu Presidente de Honra, e por iniciativa do Instituto Brasileiro de Cultura.

Organizado, dirigido e executado pelo referido Instituto, esse Congresso tem por fim balancear e compendiar os indices da cultura nacional, desde o descobrimento até hoje, através de todas e cada uma de suas actividades scientificas, artisticas e praticas.

Em seu interessante programma estão distribuidas theses sobre o sentido e o grau de varias actividades brasileiras. Serão estudadas as directrizes, os methodos novos introduzidos entre nós, e as contribuições do Brasil, em relação ás sciencias Naturaes, Sociaes e Philosophicas. Não foram esquecidos tambem os acontecimentos e os homens notaveis do Brasil.

Todas as theses serão reunidas em volumes, traduzidas em francez e inglez, para serem divulgadas, pelo Ministerio das Relações Exteriores, nos grandes centros culturaes da America, Europa e Asia.

O Dr. Plinio Corrêa de Oliveira, director do LEGIONARIO, recebeu um officio da Commissão Organizadora, convidando-o para relatar a seguinte these: — A influencia religiosa na formação da nacionalidade brasileira.

O "Legionario" traduzido para o hollandez

Do Revmo. Pe. Pedro Koop, recebemos um pedido de autorização para ser traduzido o LEGIONARIO para o hollandez, e divulgado pela imprensa catholica dos Paizes Baixos.

Este honroso pedido exprime de modo claro a crescente irradiação do ambito de influencia do LEGIONARIO.

Modificados os estatutos da Acção Catholica Italiana

Um dos primeiros actos do pontificado de Sua Santidade o Papa Pio XII foi a nomeação de uma commissão de tres cardeaes para a direcção da Acção Catholica na peninsula.

Em torno dessa nomeação e da reorganização que significaria, agitaram-se innumeras noticias.

Actualmente, após uma reunião a Commissão directora da Acção Catholica Italiana publicou as modificações dos estatutos.

Estas giram em torno de tres pontos — direcção geral da Acção Catholica, sua organização nas dioceses e insignias e boletins de adhesão.

Sabe-se que a Acção Catholica Italiana fundada directamente por Pio XI estava sob sua direcção immediata. Assim competia á Sua Santidade a nomeação dos presidentes. Actualmente a direcção compete á comissão composta de Suas Eminencias os Cardeaes Lavitrano, arcebispo de Palermo, Boetto, arcebispo de Genova e Piazza, arcebispo de Veneza.

São assistidos por S. Excia. Monsenhor Colli, bispo de Parma, por um sub-director e um legado administrativo que formam com elle o "Bureau" central.

Existe ainda um conselho denominado de "Consulta geral" formado pelos assistentes ecclesiasticos e presidentes.

Em cada diocese o Bispo preside pessoalmente ou por delegado a Acção Catholica. Elle nomeia os assistentes ecclesiasticos e os presidentes diocesanos que formam, no plano diocesano, um orgão semelhante ao Conselho Geral.

Na parochia a Acção Catholica encontra-se sob a direcção do parocho.

Emfim em relação ás insignias da Acção Catholica seu uso é estrictamente repudiado. Outras denominações capazes de confundir com a technica politica das organizações foram abolidas ou trocadas.

O objectivo das modificações havidas é patente. Trata-se de evitar qualquer entre-choque com as organizações fascistas, abolindo todos os pontos, que sem serem essenciaes, possam ser abolidos.

A modificação da direcção suprema da Acção Catholica Italiana virá equiparal-a ás dos demais paizes, isto é, collocal-a sob a dependencia do Episcopado como tambem o estão as Acções Catholicas dos outros paizes.

A organização diocesana virá dar mais mobilidade de acção e facilitar as relações da Acção Catholica com os poderes locaes.

A Religião e a Patria em face das ideologias modernas

Carta Pastoral do Exmo. e Revmo. Sr. Arcebispo de Porto Alegre

Fomos distinguidos com o recebimento da Vigesima Oitava Carta Pastoral de Sua Excellencia Reverendissima o Sr. D. João Becker, Arcebispo Metropolitano de Porto Alegre, que tem como thema: "A Religião e a Patria em face das ideologias modernas".

Em sua Carta Pastoral, dirigida ao Revmo. Clero e aos Fieis de sua Archidiocese, S. Excia. Revma. D. João Becker expõe os mais importantes problemas de nossa época: religiosos e educacionaes, politicos nacionaes e internacionaes, economicos e moraes, mostrando mais uma vez a profundidade de seu saber e as suas qualidades de apologeta.

Os assumptos ventilados são dos mais actuaes, destacando-se dentre elles: — A concepção christã do mundo, O actual regime politico do Brasil, A educação nos Estados totalitarios, A religião e a familia no Estado fascista e nazista, A selecção racional e a concepção christã, A pretensa superioridade de raças, O racismo fascista e a Igreja, A força vital da Igreja, etc.

O Arcebispo de São Paulo recebe as classes operarias

Realizou-se domingo ultimo, como haviamos annunciado, a audiencia concedida por S. Excia. Revma. D. José Gaspar de Affonseca e Silva ás classes operarias de São Paulo, que se fizeram representar por trabalhadores das mais diversas profissões. Compareceram incorporadas as diversas associações catholicas que englobam em seu seio os operarios de São Paulo. Ao novo Arcebispo prestaram homenagem e pediram as suas bençãos os socios dos Circulos Operarios e membros da Juventude Operaria Catholica, cuja secção feminina esteve no Palacio São Luiz devidamente uniformizada, tendo cantado os hymnos da J.O.C.

O dia de hoje, será tambem consagrado por S. Excia. Revma. para receber os trabalhadores e os pobres da Archidiocese. As portas do Palacio São Luiz estarão abertas ás 17 horas para mais uma audiencia publica que será dada, desta vez aos empregados da Limpeza Publica, jornaleiros, empregadas domesticas e aos pobres em geral.

Publicamos noje:

- **Pregando e Martellando** 3.a pag.
- **Finalidade da Acção Catholica** - Discurso do Revmo. Pe. Luiz Gonzaga de Almeida - 3.a p.
- **Freud-sua doutrina, seus erros** - 8.a p

LEGIONARIO

SEMANARIO CATHOLICO COM APPROVAÇÃO ECCLESIASTICA

Direcção:
Rua Quintino Bocayuva, 54
Sala 323 — Phone 2-7276

Redacção e administração:
Rua Immaculada Conceição, 59
Telephone 5-1536
Caixa Postal, 2849

Assignaturas:

Anno . . . . . 15$000
» exterior . . . . 25$000
Semestre . . . . . 8$000
» exterior . . . . 13$000
Numero avulso $200

Rogamos aos nossos assignantes communicarem a mudança de seus endereços para a Caixa Postal 2849.

Annuncios:

Peçam tabella, sem compromisso

Não publicamos collaboração de pessôas extranhas ao nosso quadro de redactores.

O LEGIONARIO tem o maximo prazer em receber visitas ás installações de sua redacção e officina, mas pede que não sejam as mesmas feitas nas 2as., 3as. e 4as. feiras, por exigencias do serviço.

COMMENTANDO ...

DIVORCIO?

A collenda quarta Camara do Tribunal de Appellação de São Paulo, composta dos srs. Desembargadores A. Cesar Whitaker, Theodomiro Dias e Meirelles dos Santos, proferiu, em 2 de Agosto p. p., um accordão, publicado no "Diario Official" de 27 do corrente, que não podemos deixar de lamentar, não só por motivos inspirados na doutrina catholica, como tambem pelo desprestigio com que se procurou envolver as leis nacionaes, que tão sabiamente consagraram a indissolubilidade do vinculo conjugal.

Certo subdito allemão casara-se, nesta Capital, com uma brasileira. Deste consorcio originaram-se alguns filhos. Mais tarde, o casal veiu a desquitar-se, mudando-se o marido para o Uruguay, onde contrahiu novas nupcias (Os celebres casamentos no Uruguay...) Dahi, novos filhos.

Mais tarde, veiu a fallecer, aqui em São Paulo, o referido allemão. Immediatamente, sua segunda mulher quiz incluir os filhos desse segundo leito na successão, em concurrencia com os filhos legitimos do unico verdadeiro casamento, o que não foi permittido pelo MM. Juiz da primeira instancia. Não se conformando com esta decisão, recorreu ao Tribunal de Appellação, que não teve remedio senão confirmal-a, em vista das disposições claras de nossa legislação; mas o fez nos seguintes termos:

"E' esta uma das questões que mais vivamente tem apaixonado os juristas patrios. Affirmam uns a adulterinidade dos filhos do desquitado com outrem que não o seu conjuge. Sustentam outros, pelo contrario, que tal prole não está contaminada daquella macula, sendo, portanto, susceptivel de reconhecimento valido. Estes inspiram-se especialmente na tendencia, sem duvida alguma louvavel, da humanização do direito, que busca impedir que innocentes venham a supportar a punição de uma falta que não commetteram.

"Mas ao juiz não é dado dispensar na lei. E, repellindo o direito brasileiro o divorcio a vinculo, para adoptar tão sómente o desquite, solução hybrida, hypocrita e contraria á natureza humana, forçoso ao juiz é acceital-o, etc., etc."

Onde está "humanização do direito" antes dever-se-ia ter posto "animalização". Se a instituição juridica do casamento não tiver o caracter de indissoluvel, servirá apenas para garantir alguns direitos dos filhos. Mas, se os filhos adulterinos tambem puderem ser reconhecidos, o casamento já não terá utilidade alguma, e será melhor supprimil-o.

Mas não é nossa intenção discutir as razões em que se baseou o accordão. São velhissimas, e já foram muitas vezes refutadas; fazel-o novamente seria cahir em lugares communs. Nosso unico fito é avivar a attenção dos catholicos, para verem que não estamos assim tão livres do perigo do estabelecimento do divorcio, uma vez que pessoas de responsabilidade manifestam-se, em documento publico, favoraveis a sua adopção entre nós.

Não nos consta que a Agencia Havas tenha publicado, no Brasil, um importante telegramma que forneceu ao "El Pueblo", o grande diario catholico de Buenos Ayres. Entretanto, se bem que a Historia da Igreja seja vinte vezes secular e tenha conhecido as mais variadas vicissitudes, o documento que aquelle telegramma encerra, se não é unico, é ao menos muito raro nos annaes da Santa Sé. Contem elle, effectivamente, a proclamação clara e peremptoria de que a Santa Sé não é neutra no presente conflicto. Transcrevamol-o, porque nossos leitores certamente terão o maior interesse em tomar conhecimento delle:

"Cidade do Vaticano, 7 (Havas) — O "Osservatore Romano" escreve em um editorial: "Nosso diario está ao serviço da verdade, de accordo com a natureza, o caracter, a posição e a missão da Santa Sé. A verdade para todos, tal é nosso programma; mas esse programma não é synonymo de indifferença, de insensibilidade nem de neutralidade. Significa, pelo contrario, uma vontade determinada de fazer triumphar o bem, a justiça e o direito, em verdade e por meio da verdade". Accrescenta o communicado que o "Osservatore" evitará qualquer attitude que destoe da missão de apaziguamento e de approximação, que toca á Santa Sé."

•

Os leitores mais perspicazes notarão facilmente uma apparente contradicção no communicado do orgão officioso da Santa Sé. De um lado, proclama elle que o Vaticano não é neutro no conflicto europeu. De outro lado, reivindica para o mesmo uma funcção apaziguadora e de approximação. Como explicar tal attitude?

A explicação cabe, toda inteira, dentro de tres palavras que se leem no brazão de armas do Santo Padre: "Opus justitiae pax": a paz é fructo da justiça.

A respeito de paz, ha duas attitudes doutrinarias inteiramente diversas, que, infelizmente, o publico costuma confundir: 1) a posição da Igreja Catholica, que considera a paz como um bem inestimavel, mas admitte a guerra em certos casos como um direito e em certos casos até como um dever sagrado; 2) a posição dos pacifistas extremos, que consideram a guerra como um mal insuperavel, e por isto mesmo a paz como um bem que a qualquer preço se deve conservar.

Não pretendemos, neste artigo, tratar senão por alto, e aliás com um interesse theorico, da questão da legitimidade da guerra. Demos, porém, dois exemplos classicos. Um é o da legitima defesa. O outro é o da guerra sagrada.

No caso da legitima defesa, a guerra é um direito incontestavel. Admitta-se um paiz que, como o Brasil, se compõe de muitas circumscripções territoriaes. E' obvio que se uma potencia invasora nos arrancasse o Territorio do Acre, nem por isto o Brasil inteiro pereceria. Ninguem, entretanto, ousaria negar que estariamos exercendo um direito, se pegassemos em armas para escorraçar o invasor.

No caso da guerra sagrada, não existe apenas um direito, existe um dever. Um exemplo caracteristico de caso de guerra sagrada se verificou no seculo passado. A maçonaria italiana concebeu o projecto criminoso de despojar o Papa de toda a soberania temporal, de supprimir todas as fontes de renda de que vivia o Vaticano, e de aproveitar finalmente alguma opportunidade feliz, para extinguir de vez o Papado. Este projecto, Leão XIII, em suas Encyclicas, o descreve retrospectivamente, com uma precisão extraordinaria. Ora, atacada a Santa Sé de modo tão violento e tão criminoso, era a propria Igreja que se feria no que ella tem de mais essencial e de mais santo; era a propria Civilização, que se attingia no que ella possue de mais fundamental; eram, pois, todos os povos da terra, que se sentiam duramente golpeados pela iniciativa perfida das lojas. Para todo e qualquer paiz catholico, era uma obrigação imperiosa accudir em defesa do Papado. E a maior nodoa da Historia da Europa foi incontestavelmente a attitude covarde das grandes potencias catholicas, que assistiram de braços cruzados á consumação deste nefando crime. Graças a Deus, porém, não faltaram catholicos das mais variadas nacionalidades, que se reuniram em um pequeno exercito de voluntarios e de martyres, o qual, tanto quanto possivel, se oppoz á investida das forças garibaldinas. A honra dos governos ficou maculada. Mas a honra dos povos foi salva pelo sacrificio espontaneo deste punhado de heróes.

•

Estes os principios da doutrina catholica. Elles se synthetisam todos em um pensamento de Santo Agostinho.

Plinio CORRÊA DE OLIVEIRA

A posição do Vaticano

Diz o grande doutor que, ao contrario do que já no seu tempo era uma impressão geral, o mais grave dos males da guerra não está na mutilação ou na destruição de corpos pereciveis, que, dias mais dias menos, hão de se corromper dentro das entranhas da terra, na sombra humida de uma sepultura. O grande mal da guerra, mas maior do que todos os males, está na offensa que Deus recebe com ella. Porque não se póde conceber um conflicto em que ambas as partes sejam inteiramente innocentes. Ao menos uma dellas, ha de ser culpada. E a offensa que Deus recebe com a injustiça do aggressor, é, no fundo, o maior mal que uma guerra póde causar.

Ora, se a offensa que Deus recebe com uma aggressão injusta é grande, que dizer-se da offensa por Elle recebida com a victoria do aggressor, e com a transformação da injustiça em uma ordem de coisas estavel e duradoura, que se constitua em permanente injuria á Majestade Divina? A paz que tivesse como fructo evitar a guerra e permittir a pacifica e incruenta consummação da injustiça, quando esta poderia ser evitada pela reacção das armas, essa paz, seria uma summa injuria aos olhos de Deus, e os restos do povo avassalado porém inconformavel com a desgraça clamariam vingança com a mesma vehemencia pathetica com que clamou por vingança o sangue innocente de Abel.

Assim, pois, imaginar como imaginam "á outrance", que é preciso a todo o custo evitar a guerra, ainda que a paz assim obtida signifique o desapparecimento de povos inteiros, e a injustiça campeando como supremo principio da ordem internacional, não é outra coisa senão oppôr á doutrina catholica o desmentido mais formal que se lhe possa oppôr.

•

Na sua prudencia muito sabia, a Santa Sé, se jamais pactuou com alguma injustiça internacional, evitou de se pronunciar espontaneamente sobre os litigios em que, razoavelmente, se pudesse suppôr que ambas as partes tinham uma parcella de razão. Foi este o caso da guerra de 1914-1918. Abstracção feita das circumstancias já duvidosas que provocaram a guerra na qualidade de causas proximas, as causas remotas que nunca se podem deixar de lado quando se trata de apreciar a liceidade da guerra, eram tão confusas que, em sã consciencia, ninguem poderia sustentar ser evidentemente injusta a attitude de qualquer das duas facções belligerantes. E' tambem esta a attitude tradicional da diplomacia brasileira que sempre evitou de se immiscuir em guerras de uma liceidade ou illiceidade duvidosa, desde que nenhuma relação taes guerras tivessem com os interesses do Paiz ou da civilização.

No caso do conflicto teuto-polonez ao qual se referiu o "Osservatore Romano", a situação era inteiramente outra. Porque, mesmo se abstrahirmos de tudo quanto se pudesse dizer, e do que o proprio "Osservatore" disse quanto á aggressão allemã, uma razão muito mais forte subsistiria. A guerra que a Polonia sustentou foi uma guerra santa, perante a qual o Papado não poderia permanecer indifferente, porque, em ultima analyse, ella foi ao menos tão aggredida quanto a Polonia.

Ninguem tem difficuldade em comprehender que a Igreja tenha prégado diversas cruzadas contra o Islam, quando este ameaçou o Santo Sepulcro de Nosso Senhor Jesus Christo, e a liberdade religiosa das populações christãs alli existetnes.

A situação da Polonia, para o Vaticano, foi identica. De facto, o communismo e o nazismo são absolutamente tão hostis ao catholicismo, quanto o Islam. E, se na Polonia não está o Santo Sepulcro do Salvador, alli estão os Tabernaculos do Santissimo Sacramento, nos quaes o Corpo do Senhor repousou de modo não menos real do que no Sepulcro de Jerusalém. Para quem tem Fé, a violação de taes Tabernaculos, e, o que é peior do que isto, das proprias Especies Consagradas, é coisa que dóe até o amago da alma, até aquella região mysteriosa de nós mesmos, summamente intima e secreta, que São Paulo denominou a juntura da alma e do espirito.

Ora, como haveria de o Vaticano ser neutro perante esta situação?

•

Mas se a Santa Sé não é neutra, como se colloca na posição de apaziguadora? A resposta é simples. Foi o amor á Justiça e á Verdade que a faz tomar posição no conflicto. Entretanto, ella continua a desejar ardentemente uma paz que, desfazendo as injustiças já feitas, venha indemnizar os paizes lesados, reparar os damnos inflingidos á Religião, e estabelecer no mappa europeu uma ordem profunda, cuja tranquilidade possa ser authenticamente chamada de paz.

No momento em que escrevemos, as noticias telegraphicas falam de duas propostas de paz, uma da Santa Sé, outra do Chanceller allemão. Não conhecemos a deste ultimo. Mas, a se dar credito ás versões que circulam sobre a proposta do Papa, já se póde affirmar, como aliás a priori se poderia suppôr, que o que o Papa deseja é uma paz que signifique, antes de tudo, a restauração da Polonia em condições taes, que seja impossivel impedir dentro della o livre exercicio da Religião Catholica, e violar sua soberania.

E' possivel que, de outras fontes, venham propostas bem diversas, tomando como facto irremediavel a consummação do exterminio politico da Polonia.

Esta paz, que não seria fructo da justiça, não é a paz do Papa. E' mais do que duvidoso, é certo que tal paz o Vaticano não a acceitará.

CATHOLICOS

Comprem EXCLUSIVAMENTE suas Joias e seus Presentes na conhecida

JOALHARIA

CASA CASTRO

OFFICINAS PROPRIAS

RUA 15 DE NOVEMBRO N.º 26 (Esquina da Rua Anchieta)

Unicos concessionarios dos AFAMADOS relogios "ELECTRA"

JUSTA HOMENAGEM

No dia 27 p. passado, a Revma. Madre Maria Hermetta, das Irmãs Vicentinas de São Paulo, Rio de Janeiro e Matto Grosso, completou 60 annos de idade, tendo recebido innumeras e effusivas manifestações de apreço por parte dos fieis da nossa Archidiocese.

Varias aggremiações catholicas, como as Filhas de Maria, operarias catholicas, desde domingo ultimo, lhe têm manifestado todo o seu enthusiasmo, toda a sua admiração pela sua vida exemplar de trabalho e piedade.

Quarta-feira, celebrada por S. Excia. Revma. o Sr. Arcebispo de São Paulo, teve lugar uma Missa de acção de graças, á qual compareceu grande numero de pessoas.

A todas estas dignas e justas homenagens, o LEGIONARIO se fez representar por um dos seus redactores.

A Revma. Madre Maria Hermetta foi nessa occasião agraciada pelo governo belga com a commenda da Ordem da Corôa que lhe foi entregue pelo Consul da Belgica.

CONTINUAÇÃO DA 1.ª PAGINA

Por outro lado, uma formação positivista minou a fundo nosso Exercito, e o herissou de prevenções para com a Igreja, completando assim este triste panorama.

Graças a Deus, a situação de tempos para cá já se alterou sensivelmente. E á visita que a officialidade da Região fez ao Exmo. e Revmo. Sr. Arcebispo Metropolitano é uma prova de que a comprehensão começa a reinar cada vez mais, e que podemos esperar uma effectiva cooperação com as forças armadas, para a grandeza espiritual e temporal do Brasil.

* *

Evidentemente, se situa em um plano impar a visita da Magistratura do Estado ao Excellentissimo e Revmo. Sr. D. José Gaspar de Affonseca e Silva.

As augustas funcções do Poder Judiciario tornam cada vez mais conveniente, nos dias que passam, o Direito e mais do que nunca conspurcado pela força e do terreno internacional este ambiente se projecta sobre toda a sciencia do Direito, que a Magistratura firme cada vez mais sua autoridade nos verdadeiros principios que a fazem decorrer de Deus e só d'Elle, e que por isto tornam excelsa e inviolavel a dignidade dos juizes.

Graças a Deus, o Poder Judiciario tem, em São Paulo, á sua testa a figura culta e digna de um Magistrado que em muitas circumstancias tem affirmado desassombradamente a verdade que enunciamos.

* *

Eternamente preoccupados em fechar os olhos ás mais evidentes verdades, ha muitos espiritos que suppõem que o communista, se prega doutrinariamente a suppressão de todas as patrias, é, entretanto, no terreno pratico, um bom patriota, capaz de pegar em armas para morrer pelo seu torrão natal, no campo de batalha.

Para desfazer esta romantica balella, chamamos a attenção de nossos leitores para o movimento que se esboça na França pelo fechamento do Partido communista, sob a allegação de que este, dado o pacto teuto-russo, é inteiramente sympathico á Allemanha nazista e trabalha contra os interesses da França.

Este movimento, encabeçado por elementos da mais alta responsabilidade na politica franceza, representa virtualmente a violação da tradicional "union sacrée", o que não teria sido feito, se os communistas não tivessem dado motivo a isto, por seus manejos criminosos contra o proprio paiz em que nasceram. Sirvanos esta experiencia!

Edificante morte do sultão do lago Victoria

Morreu recentemente o sultão Gabriel, grande chefe catholico entre os indigenas da ilha Ukerewe, na parte sul do lago Victoria (Africa).

O sultão Gabriel, depois de 20 annos de conducta exemplar, descambara inesperadamente para uma vida escabrosa, nociva á propria fidelidade conjugal. Entretanto, regenerou-se de maneira admiravel, arrependendo-se das immoralidades que praticára em detrimento do bem conjugal. Por isso, escreveu uma carta-aberta, em que, humildemente, pedia perdão a todos catholicos pelos escandalos que commettera em 10 annos de comportamento irregular.

Sua ultima vontade — a de ser sepultado no cemiterio dos missionarios catholicos, foi cumprida, apesar de forte opposição movida pelos elementos do paganismo, desejosos de que elle tivesse o mesmo fim que tiveram seus paes pagãos.

Pregando e martellando

Querem me dar a honra de uma collaboração assidua no LEGIONARIO. E acceitei desvanecido este cantinho. Vae com titulo original e talvez a muitos pareça aggressivo: **Pregando e martellando...**

Pregando se doutrina. Não é o jornal pulpito moderno? Fizme jornalista para ser mais ouvido e luctar pelo reinado de Christo Nosso Senhor. E... prégo. Mas, como não se prégа sem martello... **Martello...** Vou **martellando...**

E **pregando e martellando** vão sahindo as verdades, e **verdades verdadeiras**, como dizia Jackson de Figueiredo... porque ha' verdades diminuidas, aquellas de que fala o psalmista: **Diminutae sunt veritates...**

Estamos no seculo das verdades diminuidas. E eu as detesto, porque são ellas inseparaveis da heresia matreira, do liberalismo sorridente, e sobretudo do mais perigoso dos liberalismos — o catholico.

E vamos adiante. Como ia dizendo, ou escrevendo, acceitei desvanecido este cantinho no LEGIONARIO.

Isto aqui ha de ser variado, meus leitores. O estylo é singelo. Briguei com os adjectivos sonoros e difficeis. Um ponto de doutrina, uma bicada, uma nota humoristica, alguma coisa tambem piedosa e edificante, eis ahi o programma do meu **Pregando e Martellando.** Deixemo-nos então de preambulos. Demos fim a esta massante auto-apresentação.

Ignorancia Religiosa

Um dos Pontifices mais sabios e illustres da Igreja foi Bento XIV, o celebre theologo. Dizia elle esta verdade tremenda: "Uma grande parte do genero humano se condemna pela ignorancia religiosa."

Pesa sobre todo christão uma responsabilidade — a de conhecer e praticar a doutrina de Jesus Christo. Se não a conhece não a pratica. E si não a pratica se perde. Donde se conclue: O estudo da religião, direi melhor, do catecismo, é mais do que simples conselho ou advertencia materna da Igreja, é questão de vida ou de morte, de salvação ou de condemnação.

Já sentiram alguns paes e educadores a sua responsabilidade em face desta questão.

Quanto homem de barba, quanto mocinho bonito de bigodinho de Hitler, quanta professorinha mettida a intellectual e encharcada de philosophia, todos livre-pensadores, orgulhosos do progresso e do seculo das luzes, com sorrisos de Anatole, a contemplarem a Igreja e o seu dogma, assim como uma coisa muito velha, muito embolorada, muito medieval.

E então, quando falam elles em Idade Média e Trevas Medievaes, com ares de gente superior e de granfinos da intelligencia, a gente fica pasmada e é capaz de abrir uma bocca do tamanho da bocca da noite...

E em religião, no emtanto, em catecismo, puros analphabetos! Combatem, ridiculizam, desprezam o que completamente ignoram. Dizia Tertuliano aos pagãos e philosophos perseguidores do seculo II: "O Christianismo exige e tem o direito de exigir de vós uma só coisa: — é que não seja combatido sem ser conhecido."

E' o que precisamos dizer aos que hoje combatem a Igreja e os dogmas e a moral catholica, sem nunca terem aberto, já não digo Santo Thomaz ou Santo Agostinho, mas um primeiro catecismo da doutrina christã! Quanta ignorancia crassa das verdades elementares da religião!

Um escriptor francez se admirava da nossa idolatria catholica adorando o mysterio da Trindade: Jesus Maria e José num só Deus verdadeiro em tres pessoas distinctas! Zola arranja em seus livros, missa ás quatro da tarde e descreve Leão XIII entrando na Basilica de São Pedro... vestido com a sedia gestatoria...

E não vamos longe. Aqui mesmo o sr. Coelho Netto, por exemplo, não fez o Menino Jesus se queixar no exilio da triste sorte que Deus lhe deu? E não arranjou uma freira a dar a communhão a um enfermo? Alguns jornalistas escrevem cada uma! A proposito de uma missa de acção de graças disse uma folha carioca certa vez:

"A missa foi celebrada pelo Padre X em honra do Dr. Fulano, e ao evangelho o illustre sacerdote celebrante fez o panegyrico do homenageado."

E até hoje ainda não encontrei no catalogo agiographico da Igreja o tal santo em cuja honra se celebrou a missa e se fez o panegyrico!

E como estes, meus leitores, encontrareis despauterios a granel por ahi no jornal e no livro.

Ignorancia religiosa crassa, absoluta! E o que é mais triste, a ignorancia atrevida, insolente, orgulhosa, a combater a verdade que jamais procurou conhecer.

★ Pe. Ascanio BRANDÃO ★

O SANTO ROSARIO

Origem - Efficacia - Mez do Rosario - Indulgencias

Para o catholico não é questão de preferencia, pendor ou sympathia, muito menos de sentimentalismo, ser devoto de Maria. E' questão de vida ou de morte, pois que se trata de querer ou não efficazmente a salvação eterna. Si é verdade que o unico mediador necessario entre o céu e a terra é Nosso Senhor Jesus Christo, é tambem certo que nenhuma graça se communica ao homem sem a intercessão da Virgem Santissima Mãe de Deus, pois que assim aprouve á Providencia Divina dispôr a ordem sobrenatural.

Importa, pois, muitissimo ao fiel honrar a Maria Santissima com devoção terna, filial, solida, utilizando os meios que melhor contribuam para manter em sua alma os sentimentos de amor verdadeiro e veneração profunda á Santa Mãe de Deus. Entre estes, na opinião archiabalisada dos Romanos Pontifices avulta singularmente a recitação frequente do Sacratissimo Rosario, conjuncto de orações mental e vocaes cuja efficacia extraordinaria a historia se incumbiu de demonstrar. Sempre deve o fiel rezar ao menos a terça parte do Rosario — o terço — de um modo, porém, especial convem consagrar a esta devoção o mez de Outubro, especialmente dedicado á Nossa Senhora do Sacratissimo Rosario. Para avivar mais esta devoção nos nossos piedosos leitores, recordemos brevemente as origens da mesma e os favores que a Santa Sé houve por bem annexar-lhe.

ORIGENS DO SS. ROSARIO

Segundo alguns autores, a devoção do SS. Rosario remonta aos primordios da vida monastica. E' opinião destes autores que Santa Brigida, padroeira da Irlanda, já no seculo V costumava contar com pequenos globulos de madeira ou pedra as orações impostas pelos superiores, em geral Padre-nossos e Ave-Marias. Teriamos assim um esboço do que hoje conhecemos sob o nome de "terço" ou "Rosario".

Como quer que seja, é a São Domingos que se deve o Rosario como hoje o possuimos, bem como a propagação de devoção tão salutar. Foi o fundador dos Pregadores que aos Padre-Nossos e Ave-Marias, juntou a meditação sobre as alegrias, dôres e triumphos da Virgem Mãe.

CONFIRMAÇÃO CELESTE

No seculo XIII os Albigenses infestavam todo o norte da Italia e sul da França, afastando os fieis da Igreja e collocando-os no caminho da perdição. Em vão pregou São Domingos contra os erros da heresia. Um dia em que orava angustiado á Virgem Mãe de Deus lhe viesse em auxilio na sua campanha pela Igreja e pelas almas, Maria Santissima appareceu-lhe e ordenou-lhe que propagasse o Santo Rosario, como arma singular contra erros e vicios. E realmente, a reza do SS. Rosario attrahiu os fieis ás meditações dos mysterios da vida de Jesus Christo e de Maria Santissima, rezados pelos albigenses, meditação efficaz, pois seguiu-se-lhe um reflorescimento da Fé e melhoria dos costumes. Tornou-se então o Rosario a devoção popular, o A B C da salvação para os illetrados, o compendio prodigioso dos SS. Evangelhos e da vida catholica para todos os fieis.

FAVORES OBTIDOS

Depois da conquista dos albigenses, a Santa Igreja sempre recorreu a esta arma poderosissima contra todos os seus inimigos. Além da victoria de Muret contra os albigenses (1213), protegeu o Santo Rosario as armas catholicas contra os Turcos em Lepanto (7 de Outubro de 1571), em Vienna (1683), em Zeuta (1697) e em outros pontos.

A PALAVRA DOS RR. PONTIFICES

Estas successivas victorias foram outras tantas occasiões que os Papas tomaram para recommendar e enaltecer esta bellissima devoção. Depois de São Pio V, que instituiu a festa liturgica do SS. Rosario, talvez nenhum Pontifice tenha mais se estendido em lôas e recommendações a este exercicio devocional á SS. Mãe de Deus do que Leão XIII, de saudosa memoria. No proximo numero traremos trechos de suas encyclicas sobre o Santo Rosario, em que demonstra como esta é a devoção catholica por excellencia.

O MEZ DO ROSARIO

Foi Leão XIII que instituiu e obrigou a pratica do mez do Rosario, ou seja a recitação quotidiana ao menos do terço durante o mez de Outubro, recitação que se deve fazer pela manhã durante o Santo Sacrificio da Missa, ou á tarde, deante do Santissimo Sacramento exposto.

INDULGENCIAS

O mesmo Romano Pontifice enriqueceu de indulgencias este piedoso exercicio, indulgencias que em successivos decretos da S. Penitenciaria Apostolica ficaram estabelecidos da maneira que segue:

"Aos fieis que, durante o mez de Outubro, publica ou privadamente, recitarem com piedade ao menos a 3.ª parte do Rosario (o Terço), são concedidas:

Indulgencia de 7 annos, cada vez;

Indulgencia plenaria, se no dia da festa da Bemaventurada Virgem Maria do Rosario (7 de Outubro) e durante toda a oitava, praticarem o mesmo exercicio de piedade, e além disso confessarem os seus peccados, receberem a Sagrada Communhão e visitarem alguma Igreja ou Oratorio publico;

Indulgencia plenaria, se depois da oitava do Sacratissimo Rosario, ao menos durante 10 dias, praticarem o mesmo exercicio, bem como a sagrada Confissão e Communhão (S. C. Indulg. 23-VII-1898 e 29-VIII-1899, S. Pen. Ap. 18-III-1932).

AO DRAGÃO DE INDIANOPOLIS

Sob a gerencia de ERNESTO CINQUETTI

V. S. deseja ser bem servido? Procure conhecer a nossa casa, onde V. S. encontrará artigos domesticos, artigos para presentes, materiaes para construcções e artigos para pintores. O mais barateiro do bairro.

Av. Cons. Rodrigues Alves, 376-B — **INDIANOPOLIS**

Finalidade da Acção Catholica

Discurso do Revmo. Pe. Luiz Gonzaga de Almeida

Durante a inauguração da séde da Juventude Feminina Catholica, o Revmo. Pe. Dr. Luiz Gonzaga de Almeida, Assistente Ecclesiastico da J. F. C., saudou o Exmo. e Revmo. Sr. D. José Gaspar de Affonseca e Silva com as seguintes palavras:

Exmo. Sr. Arcebispo,

Exmas. Autoridades Civis,

Revmos. Srs. Padres,

Minhas senhoras, meus senhores:

Embora o mais humilde entre os Assistentes Ecclesiasticos da Juventude Catholica Feminina, Sr. Arcebispo, alacre me acurvo á gratissima incumbencia que se me deu de saudar a V. Excia. Revma., ao seu ingressar feliz neste predio da Acção Catholica. Esta casa, alta, espaçosa, alegre, alagada de luz, um tanto afastada do centro para que lhe não roube a paz o pulsar incontido do coração desta grande "urbs" do trabalho e ao mesmo tempo bem proximo delle, dadas as innumeras facilidades de accesso, penso acertar affirmando ser bem ella a concretização, acanhada quiçá, do plano de V. Excia. que, quando ainda Bispo Auxiliar do santamente saudoso Sr. D. Duarte Leopoldo e Silva, foi quem o concebeu, quem melhor o acalentou e quem com mais esforçado anhelo e mais generoso esforço, o quiz levado a feliz termo.

Sr. Arcebispo: Veiu Vossa Excellencia hoje a este predio para, inaugurando officialmente a séde da Juventude Feminina Catholica de São Paulo, nella enthronizar o Immaculado Coração de Jesus. Bello e paternal presente esse ás jovens da Acção Catholica, riquissima primicia da seu pastoreio, ao rebanho paulopolitano. Pelo simbolismo desta cerimonia, Exmo. Sr., Christo Nosso Senhor ficará aqui officialmente enthronizado. De ha muito, porém, Elle está enthronizado no lemma da Juventude Feminina Catholica e no coração e na vida de cada jovem. Assistentes Ecclesiasticos, Dirigentes, militantes e estagiarias da Acção Catholica todos O queremos vivo e Rei em nosso coração, todos O auguramos Vivo e rei em todos os corações. A jovem que frequenta este predio sabe bem de seu symbolismo. E' elle, como que, a pequena casa de Nazareth, estuda ella os ensinamentos, os exemplos e os anceios do Mestre, é a casa de Maria, onde debruçada sobre os joelhos da Mãe de Jesus, d'Ella aprende a amar mais e melhor a Nosso Senhor, e a melhor trabalhar na sagrada conquista das almas; é emfim, como que o cenaculo de quinta-feira Santa, onde eucharisticamente fervorosa, ella se fortalece para desamar e não trahir a seu Mestre Divino em dias de perseguições.

PROGRAMMA DA ACÇÃO CATHOLICA

Piedade eucharistica, submissão irrestricta aos Pastores postos pelo Divino Espirito Santo, estudo accurado da doutrina, eis as partes nas quaes se enquadra o programma da jovem da Acção Catholica, para que se não torne um soldado inefficiente nessa "acies ordinata" que é a Igreja de Jesus Christo. A jovem que transpõe o limiar deste predio o faz conscia de trabalhar seriamente na sua formação, para que possa cooperar com a Igreja, que é Santa na sua origem, santa nos seus meios e santa no seu fim. O trabalho, portanto, de quem collabora com o Apostolado Hierarchico deve ser santo na intenção, santo nos meios e sobrenatural no fim collimado. Dahi uma solida formação para a jovem da Acção Catholica.

Em 1924, o Santo Padre Pio XI, de apostolica memoria, numa audiencia que concedeu a Mons. Brohée, conselheiro geral da Juventude Catholica Belga, assim se exprimia: "E' preciso entender bem o que seja Acção Catholica, a qual visa antes de tudo, a formação do individuo. Trata-se em primeiro lugar de formar bons christãos, que conheçam bem seu catecismo. Isto é o essencial. Dado esse primeiro passo, não se póde parar ahi. Quando preparamos um missionario, pensamos primeiramente em sua vida interior. Porém, só com a vida interior do missionario o mundo não se converteria. Para a conversão do mundo, deve o missionario pregar, trabalhar, sacrificar-se, morrer, até. Assim, continua o Santo Padre, deve ser a Acção Catholica. Seu primeiro cuidado é o de formar bons christãos. Uma vez formado, deve elle, o bom christão, communicar fóra a vitalidade que recebeu. Deve irradiar por todos os lados esse thesouro de christianismo e valorizal-o em todos os campos, na familia, na vida publica e na esphera politica. Porque, conclue o Papa Pio XI, o que pretendemos é que Christo, Senhor Nosso, reine na terra como reina no céu, e que sua realeza seja effectiva no mundo."

FORMAÇÃO RELIGIOSA, MORAL E INTELLECTUAL

Em 1927, dizia o mesmo Papa: "A Acção Catholica é um apostolado para o qual é preciso se preparar por uma completa formação religiosa, moral e intellectual. Sem esta preparação **diligente** e **profunda** é impossivel a organização da vida christã individual e da condição necessaria para a sua fecundidade." "O trabalho a ser cumprido em primeiro lugar pela Acção Catholica é a recta e completa formação religiosa e moral, baseada numa solida piedade, numa probidade moral a toda prova, num ardente amor á Igreja e ao Soberano Pontifice... porque não é possivel que alguem coopere efficazmente no apostolado hierarchico, sem levar uma vida christã irreprehensivel, sem estar bem esclarecido nas verdades da fé, e sem um amor accendrado a Nosso Senhor Jesus Christo e ás almas remidas pelo seu Sangue Precioso."

Notemos — commenta o Pe. Lelotte — a insistencia do Santo Padre Pio XI em querer que essa formação seja **profunda**; não se póde, pois, contentar com um ensinamento superficial e inadaptado á vida real do christão leigo; a educação religiosa deve fazer que a genuina doutrina catholica penetre as acções da vida quotidiana. Não basta, pois, formar christãos que acceitem viver, ou quasi, que se resignem a viver como taes durante apenas algumas horas passadas numa reunião cuja atmosphera mais ou menos artificial se preparou de antemão, mas é mister formar christãos capazes de darem testemunho de Jesus Christo durante as 24 horas do dia, nas fabricas, nas usinas, na escola, na familia, no quartel, no navio, no palacio do rico e na mansarda do pobre. Formação outra que não esta, não será formação **profundamente** christã. E' o que chamava explicitamente o Santo Pontifice morto uma "formazione squisitamente christiana", isto é, profunda, acuradamente christã.

DEDICAÇÃO A' CAUSA DA IGREJA

Convocados os leigos para o trabalho santo de collaboração ao apostolado hierarchico da Igreja, é preciso primeiro, pensar na qualidade e depois no numero. "Conservar, depois diffundir", dizia Pio XI. Em 1926, falava ás senhoras catholicas de Roma: "Cresci, principalmente em qualidade, porque se tivessemos muitos elementos de vontade languida, de idéas confusas, nada adiantaria, melhor seria nos limitassemos a poucos elementos bem conscios da obra que os espera e bem animados do desejo de realizal-a." Servindo-me de um pensamento de Joaquim Asplazu — posso adiantar que todo o trabalho da Acção Catholica deve ser o fructo de uma **idéa concentrada**, isto é, deve ser a realização no exterior de uma convicção ou de um ideal que acalentado profundamente no interior do nosso espirito, encerra recursos de efficiencia que deverão um dia na magnifica fructescencia das obras da Igreja. Sirvo-me de um simile da Moderna Economia: "E' evidente que a moderna machinaria innegavel da actual civilização, suppõe uma série de estudos e horas de pesquizas e de investigações em innumeros laboratorios e gabinetes scientificos. Uma locomotiva, por exemplo, por si só encerra em seu bojo uma longa série de inventos, de patentes, de systemas de construcção, de calculos, de applicação e de aproveitamentos scientifico-industriaes. Quantas horas de estudos e de ensaios desconhecidos até dos proprios engenheiros e mechanicos! Quantas horas, diriamos, perdidas! No emtanto, examine-se o resultado e o rendimento da machina montada; note-se a força de tracção e avaliem-se as toneladas que locomove e arrasta. Em um mez, em poucos dias, quiçá, essa machina compensou de mui-

(Conclue na 7.ª pagina)

NÃO PERCA TEMPO

SUA ROUPA JÁ ESTÁ PROMPTA NA ALFAIATARIA DA

"A EXPOSIÇÃO"

NÃO desperdice o seu tempo com medidas e provas. Vá á Secção de Alfaiataria d' "A Exposição" e lá encontrará roupas-feitas que lhe assentarão como uma luva. O corte é impeccavel, executado por mão de mestre, e os aviamentos, de 1.ª qualidade. Grande variedade de padrões, modelos e preços. "A Exposição" já vendeu milhares de roupas-feitas, sem trocar um só botão.

DESDE 250$ ATE' 550$

A CASA N.º 1 NA PR. PATRIARCHA

A Exposição

São Francisco de Assis

4 de Outubro

Filho de ricos commerciantes, esperavam elles de Francisco, que continuasse esse mesmo genero de vida.

Estremamente alegre, intelligente e vivo, Francisco era a figura central das rapaziadas de seu tempo. O seu pae olhava com benevolencia essa vida futil, principalmente porque o dinheiro não escaceava.

Entretanto, uma feição do caracter desse moço burguez, começou a se accentuar cada vez mais. Tomou primeiro a resolução de nunca despedir um mendigo sem esmola. Uma vez, estando occupado, negou-se a attender um, mas logo lembrando-se de sua resolução, correu atraz delle, e deu-lhe tudo quanto tinha no momento. O arrependimento dessa pequena imperfeição, foi o inicio de um grande surto de vida interior. Uma vez, encontrando-se com um leproso, Francisco teve repugnancia de sua mão ao dar a esmola. Para castigar o seu corpo, tomou dessa mesma mão disforme, beijou-a affectuosamente, tratando-a depois.

Sentindo um chamado especial para um genero de vida ainda desconhecida mesmo delle, Francisco revelou ao reitor da Igreja de São Damião o seu desejo de se retirar para um ermo e lá esperar que a sua vocação se esclarecesse. O pae, que tão indulgente fora com relação aos divertimentos, embora innocentes do filho, mudou de attitude. Como Francisco não quizesse absolutamente mudar de resolução, elle o desherdou e o expulsou de sua casa. Mas essa violencia deu lugar ao grande santo de dizer: "Até hoje chamei-vos de pae. Agora poderei dizer com toda razão: Padre Nosso que estaes no céu, pois só nelle ponho agora a minha esperança."

São Francisco desde esse dia passou a viver uma vida de extrema penitencia. Tres vezes por anno, jejuava num periodo de 40 dias consecutivos, e ainda fazia jejuns menos prolongados. A sua comida era sempre misturada com cinzas, para que alimentasse mas não deliciasse. A agua que bebia não era fresca e não bebia senão agua.

A sua humildade era immensa. Nunca foi ordenado, pois se considerava absolutamente indigno de receber um tão eminente sacramento. Elle sempre dizia que se um anjo lhe apparecesse ao mesmo tempo que um sacerdote, saudaria primeiro a este, pois o anjo não póde consagrar.

A sua vida era uma constante oração, mas uma oração dolorosa, porque elle se lembrava das palavras de Jesus Christo: Quando for elevado da terra chamarei a mim todos os povos. Tinha pois sêde de soffrimento, porque tinha sêde de salvar almas. Bem avisado foi pois o Papa que deu á Acção Catholica um padroeiro como São Francisco.

Foi elle quem introduziu a devoção ao Presepe. E estando elle uma tarde ajoelhado diante de um e repetindo Belem, Belem, toda uma multidão que o ouvia ficou suspensa em extase. Mas esse dom de conquistar as almas com quantas penitencias atrozes não foi comprado.

A sua devoção á Maria Santissima era absolutamente filial. Nos seus actos de amor, nunca separava a Mãe do Filho, e se o Filho era o seu maior bem, nunca se esquecia que O recebera por intermedio da Mãe.

Assim, depois de São Paulo, São Francisco foi o homem que mais se approximou do ideal de nós todos: Christo. No seu amor por Maria, na sua sêde de salvar almas, nos meios adoptados para conseguir esse fim. Francisco foi um perfeito milagre da graça. Quem ama, tende a se unir com o objecto amado. Francisco tanto amou a Christo, tanto amou o que Elle amou, e tanto detestou o que Elle detestou, que o proprio Christo quiz marcar essa semelhança. Um dia estando em jejum no monte Alverne, Jesus se apresentou a elle, doando-lhe as suas proprias chagas. Digna recompensa de quem tivera a loucura da cruz.

Como absolutamente ninguem póde se igualar a Christo, ninguem deve ter a ousadia de pretender a se igualar daquelle que mais proximo lhe ficava. Mas nada nos impede que para o mesmo effeito, procuremos empregar os mesmos methodos. São Francisco foi doce, a ponto das aves não o temerem, mas para conseguir essa doçura, elle gastou por meio das flagelações todas as arestas de seu temperamento. Não queiramos ser doces como elle, se não quizermos adoptar os mesmos methodos. São Francisco tinha sêde de santificar as almas, mas do modo que Christo mesmo disse que se havia de conquistal-as, isto é, procurando-se igualar a Este. De tal forma São Francisco o conseguiu, que o proprio Nosso Senhor Jesus Christo completou a semelhança, dando-lhe os estigmas da crucifixão.

Esse é o typo ideal de apostolo que o Santo Padre nos apresenta como modelo. Procuremos imital-o, sem nunca ter a pretensão de o igualar.

Casa Santo Antonio

— DE —

HENRIQUE HEINS

LIVRARIA CATHOLICA

— Grande sortimento de artigos religiosos em geral —

Fabrica de imagens — Officina de paramentos e estandartes

Rua Quintino Bocayuva, 76-A — C. Postal 2906

SÃO PAULO

O PARAISO BRANCO

Importante obra do escriptor Pierre Van der Meer sobre os trapistas

A' Santa Thereza de Lisieux deve-se o primeiro raio de luz a devassar a ignorancia leiga sobre a vida monacal das ordens contemplativas; essa ignorancia resultava da repetição — inclusive por escriptores catholicos como Chateaubriand — de logares communs e pieguices romanticas que se passavam adeante sem maior exame.

Na erronea apresentação do religioso contemplativo, este ou esta appareciam como individuos de poucos dotes intellectuaes, sem caracter forte, sem audacia ou iniciativa, emfim, como seres fracos e egoistas, de natural timido e sentimentalismo piégas ou então como possuidor de piedade sombria e exaggerada: despojos humanos, naufragos da vida.

Van der Meer em seu magnifico livro mostra as fontes rancosas de que provem tal apreciação e ao mesmo tempo rebate-a da melhor maneira, transportando o leitor para o recinto de um claustro, a cartucha de "La Valsainte" em França, e fazendo-o apreciar com elle as bellezas daquellas vidas votadas ao serviço de Deus e á salvação das almas, pelo silencio e pela prece.

No livro "O Paraiso Branco" ha trechos, como o capitulo "Dias e noites na cartucha de la Valsainte", nos quaes, pode-se dizer, respira-se a atmosphera do claustro e sente-se poderosamente a emoção inspirada por scenas como a do confiteor da Missa Cartucha.

"Olho e escuto, diz Van der Meer".

"Nada mais que o silencio, o silencio abysmal que vive respira ao meu redor, me penetra e desce até o fundo de meu coração como indisivel presença".

Todos nós já lemos algures, nos poetas certamente, aquella parodoxal antithese das vozes do silencio; é certamente no interior de uma cartucha que se pode comprehender melhor, o valor de tal expressão; quando aquelles corações abrasados de fé se expandem nas psalmodias, vibram as palavras nos labios cerrados ha muito, num rythmo viril por vozes rudes, e segundo o mais puro canto gregoriano.

E, diz Van der Meer.

"Estremeço devido ao frio penetrante e glacial e tambem, devido á emoção que me invade e domina. Quedo-me assim, perdido a escutar, e, numa singular e aguda clarividencia, parece-me que pela vez primeira, conheço-me a mim mesmo. E emquanto escuto intensamente, minha attenção se transforma em silenciosa prece".

Como estes outros trechos deve o livro nos commover e encantar, e todo elle nos convida á meditação; ler e diffundir um tal livro é obra de caridade para com nós mesmos, e para com o proximo, num tempo em que os romances occupam tamanho espaço nas bibliothecas. A sua leitura nos incita a pensamentos elevados que mais directa e rapidamente nos conduzem a Deus, "abrindo em floraçõe e fazendo fructificar nossa intelligencia e nossos corações".

Os Revmos. Padres Salesianos

do Rio Grande do Sul estudam a possibilidade da montagem de uma fabrica de aviões

Os Revmos. Padres do Lyceu Salesiano Leão XIII, por intermedio do Revmo. Sr. Conego José Massimi propuzeram ao governo federal a construcção de uma fabrica de aviões na cidade do Rio Grande.

A organização desta fabrica seria mais ou menos identica a já existente em Turim, annexa á Escola Profissional "Condi Rebandenzo" Collegio Salesiano, na qual se fabrica em pequena escala aviões de esporte, inclusive motores.

Para esta realização, facultariam os salesianos a vinda de tres especialistas em aviões, sendo: um para motores, outro para fuselagens e um terceiro para mechanica em geral.

Na proposta apresentada, o governo se compromettia a fornecer a quantia necessaria para a compra de machinas essenciaes ao emprehendimento, além de uma subvenção annual para o custeio dos technicos e compra de material.

Compromettiam-se os Revmos. Padres Salesianos a ceder pelo preço do custo os apparelhos que viessem a ser construidos.

Alfaiataria "Esperança"

TERNOS em Casemiras nacionaes e extrangeiras elegantemente executados sob medida em

10 PRESTAÇÕES sem alteração de preço

★

Rua do Consolação 840 (antigo 156)

Tel. 4-7034 — SÃO PAULO

JOSE' AGOSTINHO

Dentista

RAIO X — CIRURGIA E DENTADURAS

R. Boa Vista, 127 - 9.º and.

Indicador Profissional

ADVOGADOS

Dr. Plinio Corrêa de Oliveira
Rua Quintino Bocayuva N.º 54 — 3.º — Sala 323 — Tel. 2-7276

Dr. Milton de Souza Meirelles
Rua Quintino Bocayuva N.º 54 — 3.º — Sala 319 — Tel. 2-0035

Dr. Vicente Melillo
Praça da Sé N.º 2 - 2.º andar - Sala 13

DR. PAULO MORETZSOHN DE CASTRO
Rua da Quitanda N.º 139 — 2.º andar
Phone 2-6769 — S. PAULO

Joaquim P. Dutra da Silva
Rua Benjamin Constant, 23 — 4.º andar - Sala 38 - Phone 2-1986 — S. PAULO

DR. FRANCISCO P. REIMÃO HELLMEISTER
Rua São Bento, 224 — 1.º andar — Sala 3 — Phone 2-7299 — S. PAULO

DR. CARLOS MORAES DE ANDRADE
Rua Benjamin Constant, 23 - 4.º andar — Sala 38 — Phone: 2-1986

DENTISTAS

DR. CARLINO DE CASTRO
Pelo curso de doutorado da Faculdade de Pharm. e Odont. de S. Paulo
Cirurgião Dentista diplomado em 1914
Ex-dentista do Lyceu Coração de Jesus — Especialidades: Pivots, Corôas, Pontes, Dentaduras anatomicas e sem abobada palatina. — Consultas: Das 8 ás 12 e das 14 ás 19 horas — Cons.: Rua Direita, 64 - 2.º andar - Sala 7-7 A — Res.: Al. Barão de Piracicaba, 499 — S. Paulo

DR. VICENTE BALZANO
Raios X — Cirurgia — Diathermia
Rua da Liberdade N.º 512 — Sobrado
Telephone 2-1346 — S. PAULO

Arnaldo Bartholomeu
Cirurgião-Dentista
RADIOLOGISTA
Pela Escola de Pharmacia e Odontologia de S. Paulo
CLINICA DENTARIA EM GERAL
Raios X — Diathermia — Infra-Vermelho — Coagulação — Trans-illuminação — Vitalidade pulpar, etc. — Trabalhos por cartão, hora ou orçamentos
RUA MARTIM FRANCISCO, 97
TELEPH. 5-5476 — S. PAULO

MEDICOS

CLINICA GERAL

MOLESTIAS DAS CRIANÇAS
DR. RENATO L. MORAES
Molestias das crianças
Consult: Rua Libero Badaró, 488
Das 2 ás 4 horas
Residencia: Rua Tamandaré n.º 977
Phone 7-3128 — S. PAULO

Dr. Celestino Bourroul
Residencia: LARGO S. PAULO N.º 8
Telephone: 2-3622
Cons.: RUA QUINTINO BOCAYUVA N.º 36 — Das 3 ás 5 horas

GYNECOLOGIA
Dr. Barbosa de Barros
Cirurgia — molestias de senhoras
Cons.: Rua Senador Feijó, 205 — 1.º — Predio Itaqueré — Phone 2-2741 — Res.: R. Alfredo Ellis, 301 - Ph. 7-1268
Consultas das 10-11 e das 14 ás 17 — Sabbados, 10-11

HOMEOPATHIA

DR. REZENDE FILHO
Cons.: Rua Senador Feijó, 205
7.º andar - Phone 2-0893
Das 15 ás 18 horas
Resid.: Rua Castro Alves, 597
Phone 7-8167

PROFESSORES

PROF. JOAO TRIVINO MOLINA
pela Universidade de S. Paulo
Aulas particulares de: Mathematica, Physica-Chimica, H. Natural, Musica e demais materias do Curso Gymnasial.
AVENIDA RANGEL PESTANA N.º 257
Phone 2-5402 — S. PAULO

Prof. CALDEIRA FILHO
Ex-aluno dos profs. Philipp e Mme Long, de Paris — Professor, por concurso, do Curso Fundamental da Escola Normal Modelo de S. Paulo.
LeccIona Piano (todos os gráus) — Theoria — Historia da Musica — Organização e Direcção de Orfeões — Francês.
Alameda Barros, 115 — Tel.: 5-1360

ENGENHEIROS

AMADOR CINTRA DO PRADO
Engenheiro Architecto
Architectura religiosa, collegios, residencias collectivas
Rua Libero Badaró, 641 — São Paulo

CRITERIO FORMADO?

Sob este titulo, a publicação official da Acção Catholica Argentina, publicou um interessante artigo, do Padre E. A. Di Pasquio do qual, damos abaixo, a traducção:

"O mundo não cessa em seu trabalho de extraviar as almas, portanto, deve resoar constantemente aos nossos ouvidos o grito de alerta dado por Nosso Senhor Jesus Christo!

Ninguem deve vangloriar-se de si mesmo crendo longe de si a tentação ou considerando-se sufficientemente forte para superal-a victoriosamente. "Anda o demonio — adverte S. Pedro aos catholicos — como leão que ruge de ira, procurando sua presa e essa presa tão cobiçada é nossa alma.

O afan demoniaco, encontra todos os dias engenhosidades estupendas para enganar e apanhar incautos, e se sua fecundidade neste ponto é inexgottavel, a inconsciencia do mundo catholico alcança limites incriveis. Os filhos das trevas andam, em seus negocios mundanos, muito mais alertas e precavidos, mais sagazes e racionaes que os filhos da luz nas suas occupações incomparaveis de salvação da alma.

Quem podia suspeitar, por exemplo, que os juizos dos espectaculos theatraes e cinematographicos, são para as mãos do habilissimo caçador de almas, uma das armadilhas mais efficazes! Quem podia imaginar que muitos catholicos encontrariam tropeços junto a mesma luz accesa ao largo do caminho para evitar tropeços?

Pois bem: ainda que pareça incrivel e até contradictorio, é assim: o signal que adverte o perigo, em lugar de desvial-o, attrahe para elle. Por isso, cremos que é dever de consciencia dar a voz de alerta afim de que todos os que apreciam sua dignidade de catholicos, fujam do perigo novo que surge no meio do caminho.

E, em que consiste a nova astucia do demonio, sob o aspecto das qualificações ou melhor dos juizos moraes dos espectaculos?

Consiste no abuso que commettem certos catholicos e catholicos presumindo que sejam pessoas de "criterio formado" com o fim occulto e inconfessado, porém evidente de não se privar de tal e qual fita, de tal ou qual representação theatral.

Não faz muito tempo, umas jovens foram interrogadas sobre as razões pelas quaes ellas assistiram a um determinado espectaculo, qualificado pela censura moral com bastante reserva. Essas jovens responderam com desconcertante tranquillidade que eram de — "criterio formado!"

Desgraçadamente as mais ingenuas não comprehenderam que haviam cahido no laço armado pelo demonio e o laço foi este: fazel-as pensar que possuem maduro entendimento, sómente pelo facto de pertencerem a uma instituição catholica e de terem estudado, ou melhor, lido o catecismo. Porém o caso que referi não termina ahi: advertindo o interlocutor que uma das jovens levava pendente do hombro esquerdo uma carteira de couro, perguntou a ella se o levar as carteiras desse modo era moda recente. "Não; — respondeu a interrogada — todavia, é... cinematographico!"

Ao que o outro explicou: "Desculpe, porém a razão que a senhorita me deu, revela uma falta absoluta de todo criterio".

Que significa, pois, a expressão: "pessôa de criterio formado"? Emfim que alcance tem como resultado o juizo moral?

Ao meu entender, não basta saber distinguir entre o bem e o mal; o moral e o immoral, o licito e illicito que, sendo muito não é tudo o que suppõe o termo — juizo moral; é mistér, todavia uma formação moral tão solida como seja possivel, para saber subtrahir-se ao influxo inevitavel que sobre os habitos exerce todo aquelle que se vê rodeado pela aureola das cousas espectaculares.

Dois elementos, entretanto, nos fazem ingressar na cathegoria das pessôas de "criterio formado": o elemento que poderiamos chamar intellectual e o elemento moral. Ao primeiro pertence o discernimento do bem e do mal; do erro e da verdade. Coisa bem difficil de fazer quando se trata não já de distinguir um crime estupido de uma bôa acção; si não quando se trata de distinguir aquelle outro mais subtil diluido na prosa brilhante de uma novella ou na emphase declamatoria de uma acção theatral, ou no luminoso explendor de uma pellicula cinematographica; esse é mal que poderia chamar-se attentado contra o decôro no verdadeiro significado desta palavra e que inclue irreverencias, desacatos, transgressões que, não por parecer menos brutaes deixam de ser crimes e ainda verdadeiros attentados contra os bons costumes quando se exhibem em publico.

E' pois, difficil descobrir a mascara da verdade com que se cobre o erro, em nossos tempos em que a arte de sophismar é negocio corrente em toda classe de expressão.

A difficuldade de discernir cresce ainda mais por tratar-se de obra de arte, nas quaes o encanto de palavra rythmada, do som, e da côr, exaltando a emoção e o sentimento, eclypsa a serenidade do juiz e nos faz julgar mais com a imaginação do que com a razão, mais com o coração do que com a cabeça.

Pois como disse, o discernimento só não basta; é mister que seja acompanhada de uma solida formação do caracter, para que não se repita o caso da carteira.

De que servirá com effeito o discernimento, se não se sabe resistir a tentação, se se sahe do theatro e da sala contaminado na maneira de pensar e de agir?

O homem possue marcada inclinação á imitação. A creança repete, ainda sem comprehender as palavras que ouvem dos maiores, faz o que vê fazer aos companheiros, aos seus paes, aos seus mestres. Os adultos se inclinam a opinar segundo as idéas que correm no ambiente em que actuam e vivem; subtrahe-se da influencia do ambiente o signal de fortaleza do espirito, de força de vontade, de caracter.

Agora bem; se o caracter e a integridade de espirito é imprescindivel para evitar a influencia de uma acção que se apresenta despojada de aureola de arte, que não acontecerá com a influencia do homem e da mulher que actuam no theatro ou na scena, do homem e da mulher-artista?

A influencia do espectaculo, a influencia captivadora daquillo que obedece ás regras de arte, precisamente para embargar o espirito, quem a poderá arrostar senão aquelle que está habituado á reflexão, ao dominio de si mesmo, especialmente das paixões da imaginação?

Pois como o trabalho e a lucta contra as proprias paixões são longos e difficeis e póde dizer-se que dura com a vida inteira, segue-se que as pessôas que querem proceder como de "criterio formado" são cabalmente as que menos frequentam a espectaculos citados, pois assim encontrarão mais fugas para as suas paixões que os alentos para as virtudes.

Podemos extrahir disso tudo as seguintes conclusões: que não basta haver estudado um pouco de religião para se crêr incluido na cathegoria de pessôas de "criterio formado", nem basta o partencer-se a uma instituição catholica, e, emfim, que é facil de temer que não sejam pessôas de "criterio formado" aquellas que qualificam a si mesmas de taes e que, occultadas por traz deste engano para satisfazer as ancias insaciaveis da concupiscencia da carne e do espirito, se aventuram a presenciar espectaculos licensiosos.

EVANGELHO

A cura do paralytico

Decimo Oitavo Domingo depois de Pentecostes

São Matheus, IX, 1-8

Naquelle tempo, tendo Jesus subido a uma barca, passou á outra banda do lago, e veiu á sua cidade. E logo lhe apresentaram um paralytico, que jazia no leito. E vendo Jesus a fé que elles tinham, disse ao paralytico: Tem confiança, filho, teus peccados te são perdoados. E logo alguns dos escribas disseram no seu intimo: Este blasphema. Mas, vendo Jesus os seus pensamentos, disse: Por que cogitaes mal em vossos corações? O que é mais facil de dizer: Teus peccados te são perdoados; ou dizer: Levanta-te e caminha? Pois, para que saibaes que o Filho do homem tem poder, sobre a terra, de perdoar peccados, disse ao paralytico: Levanta-te, toma o teu leito e vae para tua casa. E elle se levantou e foi-se para sua casa. Vendo isto, as turbas temeram, e glorificaram a Deus, que deu tal poder aos homens.

Jesus perdôa os peccados a um paralytico. Os Judeus se espantam: Só Deus pode perdôar peccados; no emtanto, este homem arroga-se tal direito: é um blasphemo! Em vez de manifestarem sua difficuldade, procurando desse modo, esclarecer sua duvida, não: começam sem mais, a murmurar do Mestre.

Ha aqui uma advertencia para nós christãos. Muito frequentemente, nos commovemos com as difficuldades levantadas contra nossa crença, e com uma facilidade espantosa, admittimos-lhes procedencia, entibiando nossa fé, quando não a abandonando de todo. E, de facto, quantos não ha que, por uma credulidade excessiva, acceitaram umas tantas objecções atiradas contra o Christianismo e sua Igreja, e não se foram com malas e bagagens para outros credos, que absolutamente não primam pela coherencia de doutrina, e solidez de principios!

Fizeram o papel dos escribas. E por isso, porque não quizeram melhor conhecer a Religião, para saberem justificar sua fé, permittiu-lhes Deus a defecção.

Realmente, a Religião, o Christianismo é um corpo de doutrinas, acceitas, na infancia, pelo testemunho de nossos maiores, mas que devem ser assimiladas por convicção propria, mediante um estudo pessoal á medida que nossa intelligencia se fôr tornando capaz de apprehender os argumentos sobre que ellas se assentam. Assim, as difficuldades longe de nos desalentar devem excitar-nos ao estudo para lhes darmos no momento a solução conveniente. Capitular immediatamente, e inscrever-se no numero daquelles que censuram a Christo, atacando sua Igreja, seria a mais deploravel attitude.

Convenhamos que o Christianismo apresenta verdades cuja evidencia plena supera nossa capacidade intellectual. Compostos de alma e corpo, meio espirito, meio materia, não sabemos formar nossos conceitos sinão de conformidade com a natureza que nos constitue. Impossivel nos é a concepção conveniente, perfeita, de um ser totalmente simples. Nada de admirar, pois, encerre o Altissimo, na pureza infinita de sua simplicidade, verdades que fujam ao limite de nosso entendimento. Ainda assim, quando o Senhor exige de nós a admissão explicita dessas verdades, não nos deixa sem um motivo, sem uma razão para justificar nosso assentimento racional. Temos o exemplo no presente evangelho.

* * *

O Mestre remittira os peccados áquelle paralytico. Usára um poder divino, como justamente observaram os escribas: pois o peccado, offensa a Deus, só por Deus póde ser perdoado. Quem, no emtanto poderia assegurar-se da verdade da expressão do Mestre? Como poderia o paralytico estar certo da sua justificação perante o Altissimo, si a remissão dos peccados, facto invisivel, não se póde apprehender pela experiencia? Havia um meio. Tanta era a difficuldade de perdoar-lhe os peccados, quanta a de libertal-o, num atimo, de sua enfermidade. De uma e outra cousa só seria capaz quem tivesse á sua disposição a omnipotencia de Deus. A differença estava nisto, que a cura instantanea do paralytico tinha uma consequencia physica, sensivel a quantos quizessem vêr: ao passo que a remissão dos peccados pertencia á ordem puramente espiritual, escapava ao testemunho dos sentidos. Mas, desde que ambas as obras denunciávam um poder divino, poderia muito bem o autor dellas assumir a segunda como testemunho da primeira. E foi o que fez Nosso Senhor Jesus Christo: "Pois, para que saibaes que o Filho do homem tem, na terra, poder de perdoar os peccados, disse ao paralytico: Levanta-te e vae para tua casa."

* * *

O que Jesus fez com os escribas para demonstrar seu poder divino de perdoar os peccados, faz comnosco para dar á nossa intelligencia, os motivos que lhe justifiquem a acceitação de sua doutrina: "Si não quereis acreditar em mim, crêde nas minhas obras." E'-nos o milagre, portanto, a segurança de que não erramos quando admittimos, pela palavra de Jesus Christo, os mysterios que Elle nos revelou.

Harmoniums "BOHN"

(BONS E BARATOS)

A grande marca que encerra em si todas as qualidades exigidas nos instrumentos perfeitos. Construidos sob systema de pressão, com material de primeirissima qualidade. Instrumentos de sonoridade incomparavel, de excellentes vantagens technicas e bellissimo acabamento.

Temos, permanentemente, em exposição: PORTATEIS e DE ARMARIO — com registros — joelheiras e transpositor — desde 1:200$000 para cima.

"CASA WAGNER" — unica depositaria

RUA LIBERO BADARO N.º 338 — SAO PAULO

FACILITAMOS OS PAGAMENTOS

Palavras aos Congregados

Meu Irmão,

Já leste o "Chrisma Salutis" ou a "Liturgia do Sacramento da Chrisma", do Pe. João Pavesio? O illustre autor explica minuciosamente todas as cerimonias e symbolos do Sacramento da Confirmação.

Logo depois de construida, sagra-se, dedica-se a Deus a nova igreja. Pelo santo Baptismo o fiel se torna templo de Deus, membro de Jesus Christo; pela Chrisma, o Bispo impondo as mãos a primeira e a segunda vez, assignalando com o oleo santo, consagra e dedica o christão ao serviço de Deus, á defesa constante da Igreja.

Até o oleo no Sacramento da Confirmação tem seu significado, pois, no dizer de São Bernardo, alimenta a luz, nutre o corpo, abranda os soffrimentos; além disso, espalha-se e penetra onde é derramado, amollecendo corpos rijos.

"O balsamo por sua vez, espalha um doce perfume e preserva da corrupção", é a figura do perfeito christão, "perfume deleitoso de Jesus Christo".

Resuscita em ti, meu Irmão, a graça do Sacramento da Confirmação; seja tambem "o aroma de tua vida e de tuas virtudes o jubilo da Igreja de Deus".

Pe. MARIANO

Indicador Commercial

ACCESSORIOS
p| automoveis
O MELHOR SORTIMENTO
Importação Directa
ISNARD & CIA.

AVIAMENTOS
p| alfaiates
STOCK COMPLETO
Consultem a
CASA ALBERTO
LARGO S. BENTO N.º 10

BICYCLETAS
TODOS OS PREÇOS
TODAS AS MARCAS
ISNARD & CIA.

BRINS
SORTIMENTO VARIADISSIMO
Importação Directa
CASA ALBERTO
LARGO S. BENTO N.º 10

CASIMIRAS
Aurora — Printex — Piritubo
Nacionaes e Extrangeiras
CASA ALBERTO
LARGO S. BENTO N.º 10

LITURGIA

Suscipe Sancta Trinitas

Depois de haver purificado os dedos, volta o celebrante de mãos postas, para o meio do altar. Ahi, levanta os olhos ao crucifixo para immediatamente abaixal-os, dizendo, um tanto inclinado: "Suscipe, Sancta Trinitas".

"Recebei, ó Santissima Trindade, esta oblação que vos offerecemos em memoria da Paixão, Resurreição e Ascenção de Nosso Senhor Jesus Christo e em honra da bemaventurada sempre Virgem Maria, do Bemaventurado João Baptista e dos Santos Apostolos Pedro e Paulo, destes que estão aqui e de todos os Santos para que esta oblação lhes sirva de gloria e a nós de salvação e aquelles, cuja memoria honramos na terra, se dignem interceder por nós no céo. Pelo mesmo Jesus Christo, Nosso Senhor. Assim seja."

A Igreja Romana differe da Igreja grega nesta oração. No Oriente procura-se lembrar a Incarnação, a Natividade, a Paixão, a Resurreição, a Ascenção e a descida do Espirito Santo.

A Igreja Romana não commemora mais que a Paixão, a Resurreição e a Ascenção, porque estes tres mysterios representam muito bem as partes principaes do sacrificio, — a immolação e destruição da Victima.

Nesta oração, o sacerdote supplica á Santissima Trindade que receba a offerenda em honra da Bemaventurada Virgem Maria, São João Baptista, dos Santos Apostolos Pedro e Paulo e de todos os outros santos, por terem elles chegado á gloria pelo sacrificio do Filho de Deus.

Sobre a origem dessa oração nada se sabe ao certo nem os Ordos romanos, nem os da Gallia a ella se referem. O Micrologo, que viveu no seculo XI, attribue essa oração ao costume.

Ella é encontrada em substancia nas Liturgias gregas, no Missal Ambrosiano e em outros Sacramentarios, mas com grande variedade, sendo mais longa em alguns, em outros mais curta. O sacerdote nella pede pelas necessidades da Igreja, pelos enfermos, pelos defuntos, pelo povo e por si mesmo. Eis ahi porque esta oração que rezamos de accordo com o Missal de São Pio V, é mais breve entre os dominicanos e não é rezada pelos cartuxos.

* *

O **Suscipe, Sancta Trinitas** une todas as supplicas numa só e enuncia todos os elementos do sacrificio: Aquelle a quem é offerecido — um Deus em tres pessoas, sua natureza e a renovação do sacrificio da Cruz.

O sacrificio, comquanto não possa ser offerecido sinão a Deus, póde todavia, servir á honra dos santos que, tendo sabido aproveitar do sacrificio da Cruz, são agora glorificados com a Victima já coroada.

São mencionados em particular a Virgem Santissima que participou da offerta sangrenta, São João Baptista que a annunciou e preparou, apontando a Victima que elle chamou Cordeiro de Deus, e os apostolos que pregaram sua doutrina, principalmente São Pedro e São Paulo.

Istorum são os santos cujos corpos repousam debaixo do altar, como na Igreja primitiva, ou cujas reliquias estão depositadas na pedra d'ara.

O sacrificio augmenta-lhes a gloria: **proficiat ad honorem** e proporciona a todos nós a salvação: **nobis ad salutem.**

Martyres, confessores, virgens, mulheres santas, uniram todos o sacrificio de seu sangue, de sua vida, ao de Jesus Christo e, segundo São Paulo (Col. I, 24), completaram o que faltava á paixão de Nosso Senhor. E' justo, portanto, que elles sejam agora glorificados.

Nas expressões **in honorem** e **proficiat ad honorem** muitos quizerem ver um pleonasmo. O Pe. Lebrum propõe que se diga **in honore**, na festa. A Igreja, porém, obriga por um decreto de 1877, a dizer **in honorem.**

Dr. Durval Prado
Oculista
R. Sen. P. Egydio, 15 - S. 513|14 — 14 a 17 horas
Telephone 2-7313

Permanencia de estrangeiros

Para cumprimento do decreto-lei 1532, o Ministro da Justiça baixou uma portaria estabelecendo as normas a serem obedecidas.

A portaria estabelece a forma da autorização para permanencia, das prorogações, concedidas a seu juizo ou quando a viagem offerece perigo, trate-se de pessoa de notorio mérito scientifico, parente de brasileiro, ou esteja a negocio que interesse a economia brasileira, não podendo entretanto exceder de 12 mezes.

Trata ainda a portaria dos casos de autorização para permanencia definitiva no paiz. Esta só será concedida aos que tenham entrado com visto "temporario" no passaporte si se tratar de technicos com emprego permanente, que tenha contracto com o poder publico, que estabeleça industria propria de interesse nacional, inclusive exploração agricola, ou em se tratando de scientista e artista de mérito excepcional ou a serviço do poder publico.

A portaria trata longamente das formalidades a serem preenchidas pelos interessados para a legalização de sua permanencia no paiz.

Magisterio particular

A commissão nomeada pelo Ministro do Trabalho para elaborar o projecto de decreto-lei sobre magisterio particular, já terminou seus trabalhos.

O projecto estabelece que o exercicio do magisterio só será permittido aos professores habilitados pelo Departamento Nacional de Educação e registrados no Departamento do Trabalho.

A funcção de director de estabelecimentos de ensino só será exercida por pessoas habilitadas.

O projecto institue o registro dos Educadores no Departamento Nacional do Trabalho. Os profissionaes gozarão os beneficios da legislação social.

O tempo de serviço é fixado em 5 horas diurnas e 3 nocturnas, no maximo. Só poderão funccionar os estabelecimentos que remunerem devidamente os professpres. Estes terão direito aos vencimentos durante as férias.

O projecto estipula penalidades para as infracções dos dispositivos, e institue o Conselho Nacional de Educadores, para coordenar os interesses profissionaes e no sentido de cooperar com o Estado, para boa execução de seus dispositivos.

● O conselho Nacional de Educação approvou pareceres favoraveis ao reconhecimento da Escola de Bellas Artes e a autorização para funccionamento da Escola de Educação Physica, nesta Capital.

Foi approvado tambem o parecer referente ao pedido de autorização para funccionamento da Escola Superior de Jornalismo, concluindo que deve ser considerada instituto de ensino superior.

Noticias militares

Assumiu a chefia do Estado Maior da Artilharia de Costa, o tenente-coronel Albuquerque Lima.

● Foram destacados para a fiscalização de fabricas de material bellico para rigorosa observancia das regras de neutralidade, o tenente-coronel Castellino Borges Forte e o capitão Julio Nascimento Lebou Regis.

● Regressou ao Rio de Janeiro o General Newton Cavalcanti, que acompanhára a Missão Militar Argentina em sua visita a Minas Geraes e a este Estado.

● Foi designado o capitão-tenente aviador naval Helio Costa para exercer as funcções de commandante da primeira esquadrilha de adextramento militar.

● Foi promovido dia 27 ao posto de general de brigada o coronel de artilharia Alcides de Mendonça Lima Filho.

PARA SERVIÇOS TYPOGRAPHICOS
• Taes como: Theses, Livros, Folhetos, Revistas, Jornaes e quaesquer impressos em geral
Prefiram as officinas graphicas do "LEGIONARIO"
Rua Immaculada Conceição, 59
Telephone 5-1536 · São Paulo

2.º Centenario de Campinas

Continuando os festejos commemorativos do 2.º Centenario da fundação de Campinas, realizaram-se domingo p. p. varias solemnidades, inclusive a inauguração da Feira de Amostras, tendo estado presente ás mesmas o sr. Interventor Federal, que regressou na mesma noite a esta Capital.

Secretario do Itamaraty

Realizou-se dia 25 a posse do novo secretario geral do Itamaraty, embaixador Mauricio Nabuco, que foi saudado pelo Ministro do Exterior, tendo respondido agradecendo.

Deixou o cargo, que vinha exercendo interinamente desde a nomeação do embaixador Freitas Valle para representar o Brasil em Berlim, o sr. José Roberto M. Soares, a quem o Ministro do Exterior tambem expressou os seus agradecimentos.

Emporio, Padaria e Confeitaria Paraná
Generos alimenticios, pães e biscoutos de todas as qualidades - Aprompta-se encommendas para casamentos, baptisados, "soirées", etc.
AVENIDA BRIGADEIRO LUIZ ANTONIO N.º 1197
PHONE: 7-0553

Decretos-leis

Foi assignado pelo presidente da Republica um decreto regulando a concessão de diarias a funccionarios e extra-numerarios na base de metade dos vencimentos ou salarios por dia.

● Por decreto-lei assignado dia 25, foi permittido o penhor sobre productos da suinocultura, continuando o devedor em sua posse, como depositario, passando para o credor em caso de morte, insolvencia, fallencia ou desapparecimento daquelle.

● Afim de regular o exercicio da pesca por amadores, o presidente da Republica assignou um decreto-lei dispondo que a Divisão de Caça e Pesca terá um registro de pescadores profissionaes e amadores.

PRECISANDO DEPURAR O SANGUE
TOME SÓ
ELIXIR DE NOGUEIRA

Vinho para consagrar Incenso, etc.
VELAS DE CERA PURA
MARCA SARAFANA
Fabricantes: Loureiro, Costa & Cia.
Loja da China — Rua São Bento, 519
Caixa Postal, 676 — S. Paulo

Noticiario da semana

Açougue Bella Cintra
de
Crea Gilberto
Rua Augusta, 713
Phone: 4-3630

BRASIL

4 Noticias do Brasil

1. **FEIRA** — O prefeito do Districto Federal determinou que a XII Feira Internacional de Amostras seja inaugurada a 12 de Novembro, contribuindo para as commemorações do cincoentenario da proclamação da Republica.

2. **MINIMO** — O salario minimo no Estado do Rio foi fixado em 200$, 150$ e 100$, conforme a região em que os empregados exerçam suas actividades.

3. **HONORARIO** — A Congregação da Faculdade de Direito do Rio de Janeiro nomeou professor honorario do referido estabelecimento o sr. Getulio Vargas, presidente da Republica.

4. **APPELLO** — A Cruz Vermelha Brasileira recebeu do Comité Internacional de Genebra e da Liga das Sociedades da Cruz Vermelha um radiogramma solicitando auxilio immediato ás suas congeneres da Rumania, Hungria, Lethonia e Lithuania, para facilitar-lhes a assistencia aos refugiados polonezes.

HOMEOPATHIA

PEÇA GUIA GRATIS A' CAIXA POSTAL 4271
SÃO PAULO

VIDROS E VITRAES
Galliano & Comp.
SÃO PAULO
VIDROS PARA VIDRAÇAS EM GERAL
VITRAES ARTISTICOS PARA RESIDENCIAS E IGREJAS
QUADROS E ESPELHOS
RUA DA LIBERDADE, 590 — TELEPHONE: 7-0544

A proposito da inquisição

A Inquisição, apesar de todas as investigações historicas, ainda é o lugar commum dos inimigos da Igreja. Porisso é interessante o artigo que resumiremos do jornal "El Pueblo".

Constituiam o Tribunal do Santo Officio, os homens mais respeitaveis por suas virtudes, austeridade e saber. Nenhum réo podia ser condemnado, sem que primeiro fosse ouvido. Os denunciantes deviam ser pessoas desapaixonadas, amigas da verdade e sobretudo honestas, duma probidade fora do commum.

O tribunal inquisitorial sómente se occupava dos casos contra a Fé ou contra a Moral. Não se podiam ensinar doutrinas contra a Igreja Catholica, contra seus dogmas, contra os Sacramentos ou contra a Disciplina Ecclesiastica. Como Deus é o auctor da verdadeira Religião, não póde uma pessôa introduzir ou ensinar novidades em materia religiosa. Deixar as coisas religiosas á mercê do capricho de alguns individuos, ou de criterio individual, é deixar a porta aberta a numerosas desordens, é semear a confusão e o chaos, a anarchia nas doutrinas. Do mundo das idéas, esta anarchia seria transplantada ao terreno da realidade e a vida se transformaria num inferno. Quem puzer em duvida estas palavras verifique antes se as desordens contemporaneas não têm raizes no liberalismo que campeiou infrene no seculo passado.

O Tribunal do Santo Officio ainda hoje existe em Roma e existirá por todos os seculos, com a Igreja Catholica. Hoje como nos tempos passados esse Santo Tribunal examina, recebe denuncias e condemna os livros e os auctores que diffundem doutrinas erroneas, heresias, blasphemias, immoralidades, etc. Os fieis têm o dever de consciencia de obedecer e acatar as suas ordens. Se não procedem deste modo, peior para elles. Não serão castigados com penas corporaes, é certo. Mas que castigo maior póde haver para um catholico do que a excommunhão? Viver fóra da Igreja é bem triste, pois quem assim vive não participa das orações dos fieis e está á mercê do espirito do mal.

Alguem póde objectar: Quanta ingenuidade... Falar em diabo é ser atrazado de varios seculos. Aos que créem em Deus e no seu enviado Jesus Christo, aos que créem em sua Igreja, a todos estes a excommunhão é e será sempre de summa actualidade e o demonio motivo de grande temor.

A missão do Santo Officio é reprimir o erro, as doutrinas más, especialmente as heresias. Não se ouviu, nem se ouvirá dizer que o Santo Tribunal tenha perseguido a um judeu, só por ser judeu, nem a um mussulmano só por ser mussulmano. A Inquisição só tinha competencia sobre os catholicos que crendo na doutrina dos Evangelhos, a ensinasse erroneamente, negando verdades que o magisterio da Igreja ensina como sendo dogmas de Fé. Sobre estes rebeldes recahia a auctoridade da Inquisição, em todo o seu vigor.

O proprio Deus fundou uma Igreja, incapaz de errar que desta forma se tornou a Doutrinadora Infallivel. Ninguem lhe negue pois o direito de defender a Verdade.

Além do mais, goste quem gostar, a Religião é a base da vida social, é o pilar sobre o qual descança a sociedade. Porisso, toda a intromissão do erro nos principios religiosos traz como effeito um abalo social de graves consequencias.

Depois de tudo isto, haverá quem negue a uma Instituição o direito de se defender? E' o que a Igreja faz por intermedio da Inquisição.

OS MELHORES PREÇOS E A MELHOR QUALIDADE
Generos alimenticios, Vinhos, Frios, Fructas... Biscoutos
EMPORIO MONTENEGRO
RUA AUGUSTA, 1.559 (Esq. R. Luiz Coelho) — Phone 7-0035
MERCEARIA AVENIDA
AV. BRIG. LUIZ ANTONIO, 2.098 — (Em frente á Igreja Immaculada Conceição) — PHONE 7-5453
distribuidores da
MANTEIGA "BANDEIRANTE"
(A nata das manteigas)

EXTERIOR

A Guerra Européa

A semana passada foi a de menos movimento, desde o principio da guerra. Nada aconteceu de importante ou melhor duma importancia tal que possa mudar o rumo dos acontecimentos.

A frente occidental depois dum longo periodo de calma completa, foi agitada por alguns choques das forças adversarias. A posição das tropas é a mesma da semana anterior. A aviação alliada empenhou-se em grande batalha aerea com uma esquadrilha allemã muito superior em numero tendo sahido com desvantagens.

Por outro lado, a aviação germanica bombardeou uma esquadra britannica em transito no Mar do Norte. As noticias são contradictorias e emquanto a Allemanha annuncia graves avarias num porta-aviões e num destroyer inglez, os circulos officiaes da Grã Bretanha desmentindo, accrescentam que na refrega foram abatidos 4 dos aviões atacantes.

Na frente oriental, estão sendo quebradas as ultimas resistencias polonezas, devido a acção das tropas teuto-russas. Algumas cidades ainda resistem, mas sua queda é prevista para breve. Varsovia que vinha sendo defendida com grande ardor, soffrendo constantes bombardeios da artilharia e da aviação germanica, segundo noticias officiaes de origem allemã rendeu-se incondicionalmente ás 10 horas do dia 27.

Dia 24 foi tambem noticiada a queda de Lemberg, outro baluarte da defesa polonеza.

Desde o dia 22, a imprensa moscovita noticia o estabelecimento das linhas divisorias entre a Russia e a Allemanha nos territorios recem occupados da Polonia. As tropas vermelhas se concentram nas fronteiras da Esthonia e da Rumania, deixando entrever um futuro nada risonho para estes paizes. Segundo noticias não officiaes, o governo russo apresentou um verdadeiro ultimatum ao governo da Esthonia. Na Rumania além da ameaça externa, tem-se assignalado disturbios internos, que culminaram no dia 21 pelo assassinato do primeiro ministro Calinescu. Os assassinos pertenciam á antiga "Guarda de Ferro", partido politico de influencia germanica, dissolvido a tempos pelo sr. Calinescu.

A lei de Neutralidade

Dia 21 o Congresso Norte Americano foi convocado em caracter extraordinario, com o objectivo de introduzir modificações, na lei da neutralidade, levantando-se o embargo de venda de armas aos belligerantes. A opposição conseguiu adiar os debates para o dia 28.

Fala o Duce

Dia 23, falando perante os chefes fascistas em Bolonha, o sr. Mussolini reaffirmou a neutralidade da Italia, mas declarou que no momento exacto fará declarações de grande importancia para o desenrolar dos acontecimentos.

Pacto Militar

Dia 26 noticiou-se que o sr. Von Ribbentrop, seguiria para Moscou, afim de assignar um pacto militar entre o seu paiz e a Russia, completando assim o economico já assignado entre os dois estados totalitarios.

Conferencia Pan-Americana

Installou-se dia 23, no Panamá a Conferencia Pan Americana que fixará a attitude dos paizes do Novo Mundo em face do conflicto europeu.

Na primeira sessão prestou-se uma homenagem á memoria de Bolivar. Ao que se presume a Conferencia chegará a accordo no que diz respeito a neutralidade a se adoptar.

Estão representadas todas as nações do Novo Continente.

2 Noticias do Mundo

1. **DEFENSIVA** — O rei Leopoldo inspeccionou, as fronteiras belgas com os paizes belligerantes se interessando particularmente pelos estados das fortificações da linha Meuze.

2. **AEREA** — As companhias de navegação aerea, apesar da actual situação, annunciam para breve o restabelecimento das linhas entre Berlim e Roma.

FRACOS e ANEMICOS
TOMEM
VINHO CREOSOTADO
de João da Silva Silveira
GRANDE TONICO

Panificadora Alfama
Instalações as mais modernas de S. Paulo.
ANNEXO: CASA THOME' RIOS
Cereaes, Conservas, Fructas, Molhados finos e congeneres — Sorveteria, Leiteria e Confeitaria
Rua Alagoas, 487 — Phones: 5-3974 e 5-6529
Praça Buenos Aires — S. PAULO

Finalidade da Acção Catholica

(Conclusão da 3.ª pag.)

to as suarentas horas de estudo e de trabalho desses pacientes engenheiros e pesquizadores. O estudo, a meditação, foi então acção concentrada, verdadeira e feliz idéa fixa que se desabotôa agora em um fructo formidavel de resultados muito mais numerosos e mais efficientes que os que poderiam conseguir os mesmos engenheiros e numerosos outros com centuplicada applicação material ao trabalho. Eis, Exmo. Sr. Arcebispo e srs. ouvintes, o que é e o que deve ser, penso eu, a séde da Acção catholica para todas as jovens que, chamadas a collaborar no trabalho da hierarchia, aqui ingressam para participar dos circulos de estudo ou para receber a orientação da Autoridade Ecclesiastica. Aninhar no proprio espirito, dar-lhe vida, meditar e viver a idéa de que, para serem instrumentos aptos ao bem das almas, devem as jovens da Acção Catholica coconhecer bem a doutrina de Nosso Senhor, vivendo-a integralmente pela união com Elle e a seu representante legitimo na terra, o Papa.. E esta, Sr. Arcebispo, tem sido a impressão que me tem causado esse grupo de moças que frequentemente aqui se congregam para melhor conhecer e melhor amar a Jesus Christo. Eis porque, é bem que mais uma vez agradeçamos a V. Excia. Revma. a dadiva particular que nos faz hoje inaugurando officialmente a séde da Juventude Feminina Catholica.

Que da presença bondosa de V. Excia. aqui, dignas bençãos se nos implantem no espirito e no coração e convicção e o desejo de, por todos os meios, trabalharmos no estabelecimento do Reino do Sagrado Coração nas almas e assim mais esplenda a belleza da esposa de Jesus Christo, a Santa Igreja.

PADARIA E CONFEITARIA

Serviço Especial para Casamentos, Baptisados, Banquetes e outras Festas

"PAIVA"

PÃES de todas as qualidades. Rosquinhas e Biscoitos Especiaes. Entrega-se a Domicilio

Manoel de Paiva & Sobrinho

Matriz: RUA DA GLORIA N.º 927 — Telephone 7-4424

São Paulo

Filiaes: Av. Lins de Vasconcellos, 673 — Telephone 7-1946; Rua Muniz de Souza n.º 695 — Telephone 7-7338

A Nortista

R. DA LIBERDADE 100

SECÇÃO ESPECIALISADA EM ARTIGOS PARA NOIVAS.

Aviso — Annexamos a nossa secção de lã uma aula de tricot gratis.

Completo sortimento de artigos para modista, costureira chapeleira e bordadeira —

Variado sortimento de Rendas para Altar, Roquete e Alva. em Linho, Filó e Algodão

RUA DA LIBERDADE, 100

Phone 2-2593 — São Paulo

"NOSSO PÃO"

A casa preferida pelas melhores familias de São Paulo

PÃO — DOCES — BISCOITOS — MASSAS

Largo do Arouche, 51 — Fones: 4-3228 - 4-3737

Praça Marechal Deodoro N.º 426 — Fone 5-4229

Kermesse em Pinheiros

Está se realizando em Pinheiros, em frente á Igreja do Calvario, animada kermesse, que se prolongará até o dia 8 de Outubro. A commissão organizadora tem recebido, na portaria da Igreja do Calvario, grande numero de presentes, o que demonstra a boa vontade do povo e o interesse que vem despertando a kermesse.

Noticias do Interior

RIO CLARO

(Do nosso correspondente)

FESTA DE NOSSA SENHORA DAS GRAÇAS: — A Congregação Mariana local fez realizar na Igreja Santa Cruz de Rio Claro, diversas solemnidades religiosas em honra de Nossa Senhora das Graças, sua Padroeira. Os festejos tiveram inicio no dia 21 de Setembro e prolongaram-se até o dia 26, obedecendo ao seguinte programma: dias 21, 22 e 23, houve terço, ladainha, sermão e benção. No domingo, dia 24, houve Communhão geral dos Congregados, na Missa das 8 horas, e ás 10 horas, foi celebrada solemne Missa Cantada, estando a parte coral a cargo dos marianos. A' tarde realizou-se procissão, terminando com ladainha, consagração a Nossa Senhora e Benção do Santissimo. Dia 26, foi celebrada Missa por intenção dos que auxiliaram a festa. Está marcado para o dia 3, um dia de retiro para homens, o que completará a serie de solemnidades realizadas em honra de Nossa Senhora das Graças.

Congregaçao Mariana de Ibirapuera

A Congregação Mariana de Ibirapuera iniciou-se em Setembro de 1938, quando alguns moços, dirigidos pelo Revmo. Pe. Francisco Biermann, S. V. D., começaram a reunir-se e a preparar-se para a fundação de um sodalicio mariano. Depois de convenientemente preparados e instruidos, foi pedida a sua erecção canonica, sob o titulo primario de Nossa Senhora da Immaculada Conceição e patrono secundario São Luiz Gonzaga. Concedida pelo Arcebispo Metropolitano, S. Excia. Revma. D. Duarte Leopoldo e Silva, de saudosa memoria, foi escolhido o dia 11 de Dezembro para a recepção solemne dos primeiros noviços, em numero de 14. Como preparação á solemnidade, houve uma novena em louvor da Immaculada Conceição. Com a presença de congregados de Christo-Rei, Quarta-Parada, Santo Amaro e Indianopolis, foram recebidos os novos noviços; houve benção da bandeira, e á tarde realizou-se uma grandiosa procissão.

A Congregação organizou um retiro espiritual durante os dias de carnaval, e um dia de recolhimento, quando da admissão dos noviços como congregados, a 21 de Maio deste anno, quando foram recebidos, tambem, outros noviços. Constituiu-se a primeira e actual directoria da Congregação, que é a seguinte: Presidente, Edy Manfredini; primeiro assistente, Mario Raymundo; secretario, Martinho Corrêa; thesoureiro, Romeu Luguayama. E' Director da Congregação o Revmo. Pe. Francisco Biermann, S. V. D.

Y T U'

(Do nosso correspondente)

REFORMA DA IGREJA MATRIZ: — Por iniciativa do Revmo. Vigario de nossa parochia, foram iniciadas as obras de reforma e conservação da Igreja Matriz, preciosa reliquia historica desta cidade. A Igreja, totalmente reformada, será aberta ao povo em fins de Novembro, quando serão realizadas, no decorrer de uma semana, todas as tradicionaes festas religiosas, entre as quaes a da Padroeira da cidade, Nossa Senhora da Candelaria, que não puderam ser celebradas devido as obras de reforma.

MOGY-MIRIM

(Do nosso correspondente)

FESTIVAL MARIANO: — O movimento catholico em Mogy-Mirim, recebeu admiravel impulso da parte dos jovens desta cidade.

Frei Angelo Maria do Bom Conselho, vêm realizando magnificas pregações, conseguindo optimos resultados. Um festival foi promovido pelos marianos, no Cine São José, em beneficio do Seminario local. O Revmo. Pe. Nardim, por essa occasião, expoz as finalidades do mesmo e não deixou de se referir á acção brilhante dos moços de Mogy-Mirim.

Quanto á instrucção religiosa entre o povo em geral, os membros da Juventude Catholica Brasileira composta por marianos, vêm desde ha muito, desempenhando intensa campanha, sobremaneira notavel.

O problema das moradias operarias e suas relações com o Apostolado

Collaborando no "Primeiro Congresso Pan-Amricano da Moradia Operaria", que ora se realiza na Argentina, pronunciou, no microphone da Radio do Estado, uma interessantissima conferencia subordinada ao thema "Urgencia da solução pratica do problema da moradia operaria" o Exmo. Revmo. Dr. D. Miguel de Andrea, Bispo de Hemnos.

S. Excia. Revma., após tecer considerações elogiosas sobre tão opportuno Congresso, passa a analysar as relações existentes entre a Igreja e o problema da moradia operaria, em funcção do apostolado que a mesma tem de desenvolver nessa classe.

Nessa ordem de idéas, demonstra com precisão o modo de pensar da Igreja a esse respeito, a qual "reconhece como indispensavel um minimo de bem estar para a pratica da virtude". E continuando diz: "si o fim da Igreja consiste em orientar a vida presente para uma vida futura, deve interessar-se vivamente pelas condições em que se desenrola a vida".

Mais adiante, lamenta não terem sido, até agora, sufficientemente e applicados os reiterados ensinamentos dos Pontifices, bem como, recorda a "Collecta Nacional" da União Popular Catholica Argentina realizada em 1919, quando começou a surgir esse mal, como um monstro de post-guerra.

Lembra, então, a pastoral collectiva do Episcopado Argentino, que demonstrava a necessidade e a urgencia com que já devia ser encarado o problema, e que dava apoio á "Collecta Nacional", a qual teve a principio uma resposta muito generosa, mas que logo após se viu desamparada.

S. Excia. Revma., mais adiante, examinando o problema em si, diz: "Tenho a convicção de que tudo quanto se fizer para o augmento do salario, para a diminuição do custo dos alimentos, para os desempregados e para a diffusão da cultura, não será mais que uma solução escassamente parcial. A solução integral só será attingida quando se resolver o problema da moradia operaria."

Pede S. Excia. Revma. que reflictamos sobre a vergonha que faz o operario se esquivar do estudioso que o vae observar. E então diz, que, quem soffre as consequencias deste estado de cousas é a Patria, com a alarmante diminuição da natalidade, com a degeneração physica e moral, e com tantos outros cancros domesticos e sociaes, que denunciam como causa principal as inhospitas condições das moradias actuaes, que não compensam o esforço do trabalho.

Finalizando, o conferencista pede a Deus que a celebração desse Congresso venha marcar o inicio dos esforços para a resolução do problema, e que a Argentina, cumprindo com o seu dever por intermedio de um governo que proclamou um programma de intensa acção social e de bem estar popular, estimule e auxilie as iniciativas particulares desse caracter.

ZENITH — LONG DISTANCE — RADIO

APRESENTA AGORA "O INVENCIVEL."

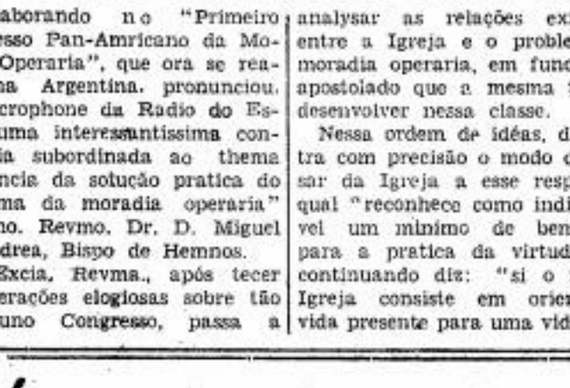

6 VALVULAS ONDAS CURTAS E LONGAS. UM RADIO DE LONGO ALCANCE AO ALCANCE DE TODOS.

Peçam demonstrações sem compromisso á

AMERICO NICOLATTI

Praça Ramos de Azevedo n.º 18 — 1.º andar

Telephone: 4-4423

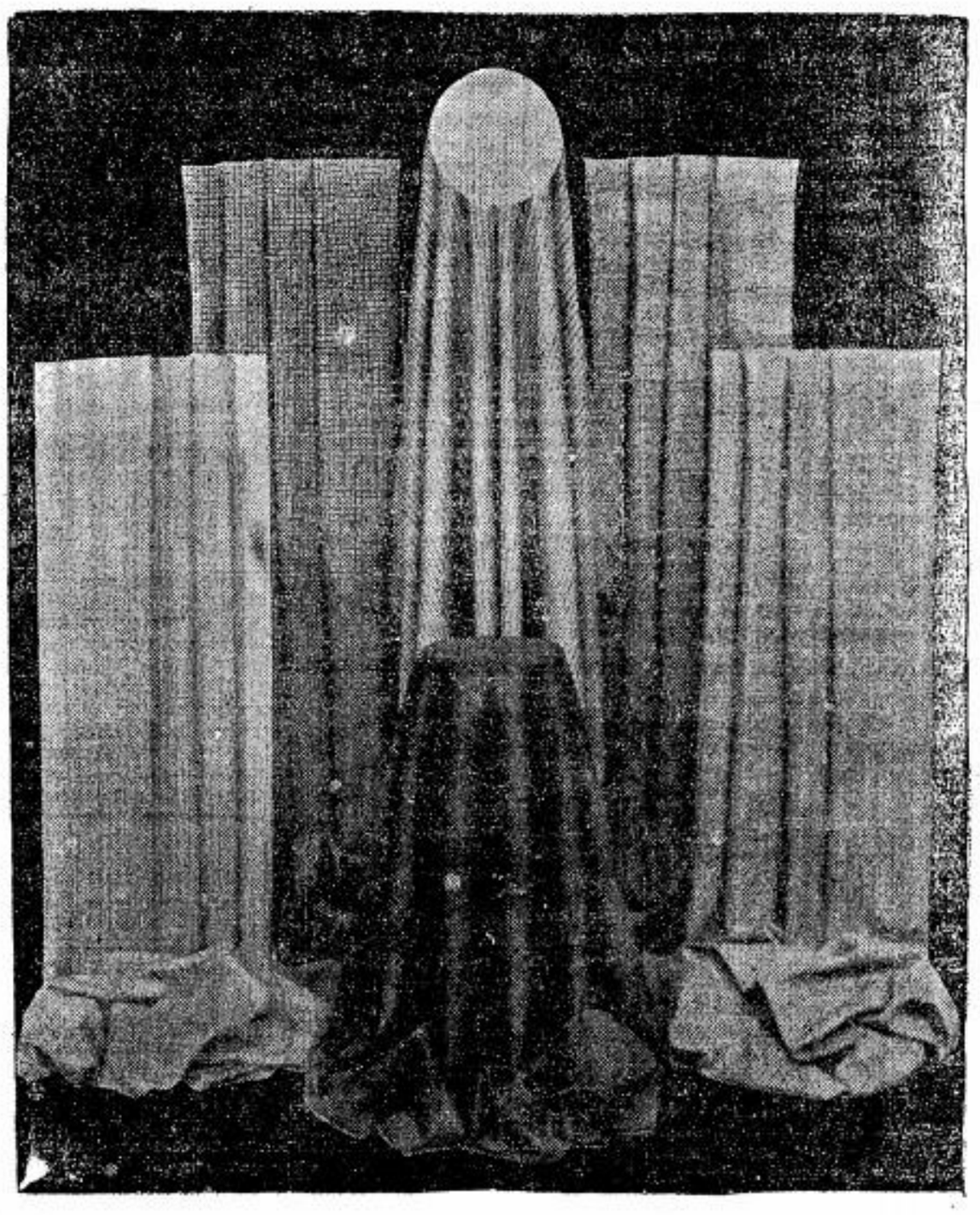

Casemiras, Brins e Linhos, nos mais variados padrões, V. S. encontrará na

CASA ALBERTO

LARGO S. BENTO N.º 10 — Phone 2-2336 — S. PAULO

RUA FREI GASPAR N.º 39 — Phone 4-476 — SANTOS

LEGIONARIO

Christus heri et hodie ipse et in saecula (Hebr. XIII: 8)

Anno XII | São Paulo, 1 de Outubro de 1939 | Num. 368

Nota Internacional

Viagem famosa

Deney Sales

A viagem de Von Ribbentrop a Moscou constituiu o centro das attenções dos observadores politicos no desenvolvimento dos successos internacionaes.

Em torno de seus possiveis resultados tecem os jornaes as mais variadas conjecturas.

A maioria delles prevê como uma de suas consequencias uma proposta de paz ás potencias democraticas, cuja recusa desencadearia a guerra com todo o vigor, levada ás ultimas consequencias.

Dada a difficuldade de vencer a Linha Maginot, e estando as democracias melhor preparadas para a lucta, economicamente, pelo que convem a Hitler apressar o fim da guerra, esperam tambem que lance elle mão de dois meios de ataque: as forças aereas e a invasão da França atravez dos territorios neutros: Hollanda, Belgica e Suissa.

A invasão da França pela fronteira italiana é pouco prevista. Entretanto, ella seria bem possivel, caso a guerra fosse levada ás ultimas consequencias, pois a neutralidade italiana não só facilitaria sua preparação, como ainda os ataques a outras frentes faria diminuir a defesa desse sector pouco fortificado.

Em torno da viagem de Von Ribbentrop tecem-se outros commentarios destinados a insinuar um possivel attricto entre os dois alliados na divisão do oriente europeu, dizendo-se que o Reich acha-se na posição da Austria, quando da viagem de Schuchnigg a Berchtesgaden.

Trata-se evidentemente de uma manobra de propaganda para animar os alliados. Na realidade a Russia procurará tirar os maiores proveitos de sua posição privilegiada. e os conseguirá-se. Trata-se, porém, de um aspecto secundario do problema europeu, pelo menos emquanto o Reich e os sovviets tiverem um inimigo commum nas potencias democraticas. Elle não irá perturbar o bloco politico constituido para vencer a civilização occidental em nome de Wottan e do atheismo sovietico.

PHARMACIA E DROGARIA
SANTA CECILIA
SORTIMENTO COMPLETO DE ESPECIALIDADES PHARMACEUTICAS
Drogas, ampolas, artigos de borracha, perfumarias finas, farinhas para lactantes, etc.
MANIPULAÇÃO ESMERADA
ENTREGA RAPIDA A DOMICILIO
Rua das Palmeiras, 58 — Phone: 5-2667

Com o que a Polonia não quiz se conformar...

Expropriação de uma abbadia no Tyrol Austriaco pelos nazistas

Ingenuamente, a Allemanha nacional-socialista inventa dia a dia, novos motivos, que ella reputa legaes, para se apropriar de bens catholicos.

O LEGIONARIO sempre tem dado noticias a este respeito. Novamente o clero foi attingido pelos nazistas, que se apossaram da Abbadia dos monges de Cister de Stams, no Tyrol. Impiedosamente desapropriados e desabrigados, estes monges se viram na contingencia de abandonar o Convento, suas bemfeitorias e uma bibliotheca de 40.000 volumes.

Sustentam as autoridades que esta medida não tinha em nada uma razão politica, mas que assim procediam em vista dos cistercircenses não explorarem devidamente as terras da Abbadia, e como consequencia não effectuarem os devidos pagamentos dos impostos.

Já que os nazistas não têm um motivo mais razoavel a allegar, os monges deixaram a Abbadia de Stams, um dos mais velhos conventos do Tyrol, nas mãos delles, para que estas terras pudessem retribuir convenientemente com o seu fructo para a fortificação de um ideal materialista, anticlerical, que nos ameaça e ameaça assassinar o mundo.

E a Polonia, vendo que não ha vantagem nenhuma em ceder as suas propriedades para serem exploradas pelos nazistas, empunhou a espada e começou a luctar.

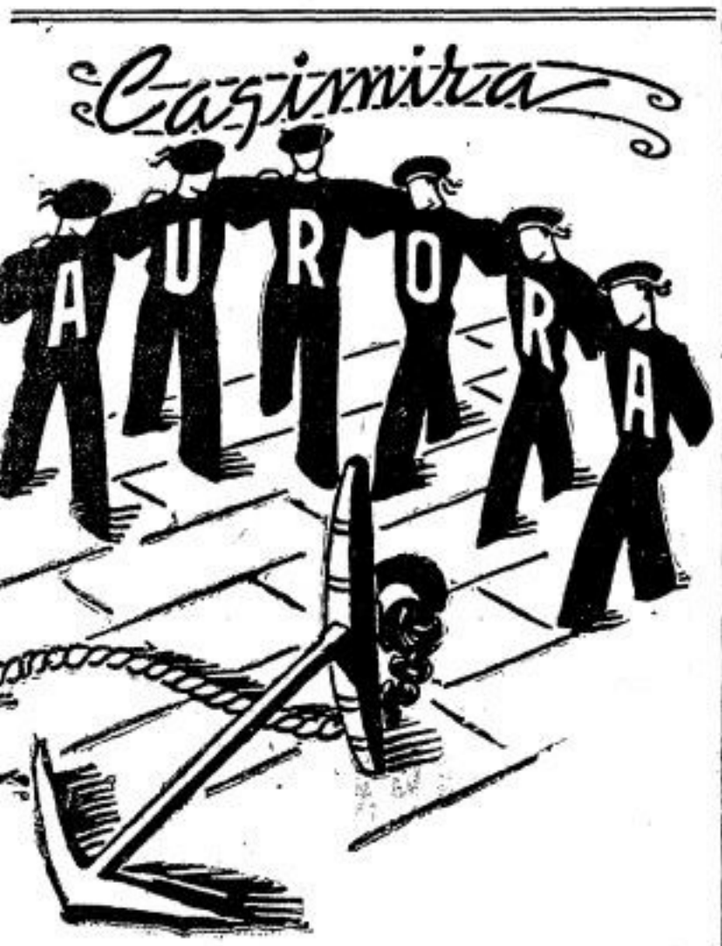

FREUD - Sua doutrina seus erros

O recente fallecimento de Freud na Inglaterra veiu mais uma vez projectar luz sobre sua personalidade e sobre sua doutrina. Aureolado com a fama de sabio, sua doutrina, é pouco conhecida, assim como pouco conhecidos são os pontos em que ella é condemnavel á luz da razão.

Uma rapida synthese do que seja a psychanalyse e de seus erros dará o verdadeiro saber de Freud.

A doutrina do psychanalista não é toda despida de verdade: e nem é elle original nesses principios certos. Porém em ampliações exaggeradas e abstracções perigosas, e mais é original, cae frequentemente em erros e contradicções.

Fundamentalmente a doutrina do Freud baseia-se na existencia do subconsciente e na absorpção de toda a vida psychica por elle. O primeiro fundamento certo, o segundo erroneo. Com effeito, a existencia do subconsciente não é facto contestavel; porém, esse subconsciente, embora não deixando de influenciar a consciencia, não esgotta a vida psychica.

No subconsciente ou melhor no inconsciente descobre Freud os instinctos e os complexos — systhemas de tendencias grupadas em determinada direcção, em associações mais ou menos estreitas — que explicam todo o dynamismo da nossa actividade. Actos frustrados, actos inconscientes, sonhos demonstram a existencia do subconsciente e constituem os elementos, ainda segundo Freud, tes de nossa energia psychica.

Assim a analyse desses elementos, ainda segundo Fred, descobre os varios complexos e instinctos que latejam no subconsciente. Entre elles avulta a "libido" ou instincto do prazer sexual que evolue em diversas phases superpostas.

Os instinctos são impedidos no seu dynamismo de avultar na consciencia graças á "censura" função psychologica, fructo da educação, ambiente social, leis, religião, etc., que reprime, e recalca os instinctos e os complexos, e os impede de uma evolução plena segundo suas tendencias naturaes.

A actuação continua da censura creando os recalques vae formando um conjuncto de sentimentos violentados, cujo fructo é a nevrose.

Para a therapeutica dessa doença nervosa o medico, como o era Freud, deve sondar a orientação dos instinctos, educal-os e mesmos sublimal-os.

Ahi, em largos traços, a doutrina de Sigismundo Freud. Legitima na insistencia do papel do subconsciente na vida humana, demasia quando pretende reduzir todo o psychismo a um servo necessario dos instinctos. Sobre sua parte inferior, sensitiva, commum aos animaes, encerra a tendencia racional a quem compete, não jugular os instinctos, mas canalizal-os de modo a servirem aos principios superiores que regulam a actividade humana.

Demais a reducção de toda a vida humana ao "libido" como ao seu primeiro e fundamental principio representa uma visão simplista de uma realidade muito mais complexa.

A censura, de existencia real, não é tambem formada pelos "preconceitos sociaes" como "religião" e "moral". E' naturalmente outra ordem de idéas refutar essa pécha de "preconceito" que Freud outorga á religião, comtudo existem a moral, a religião objectivamente, não fructo de preconceito, mas sim, fructo da natureza do homem e da Revelação Divina.

A therapeutica psychanalitica, expurgada de seus exaggeros não é original, pois a propria Igreja a usa quando preconiza no exame de consciencia e a Confissão para os fieis.

E', em ultima analyse, o proprio methodo introspectivo. Se é certo, comtudo, o methodo, não o é o remedio.

A solução da vida psychica não se encontra na identificação dos instinctos com a norma de conducta, mas sim em educar esses instinctos de accordo com um criterio racional.

Finalmente, si é certo o valor para o estudo do subconsciente, não é certo a redempção do symbolismo dos sonhos ao instinto sexual.

Esse esforço sexualizante de Freud é talvez o caracter mais profundo de sua doutrina. Ella apparece mais como uma concepção morbida que como fructo de um cerebro de **sabio e de pensador.**

Os hangares subterraneos de Paris

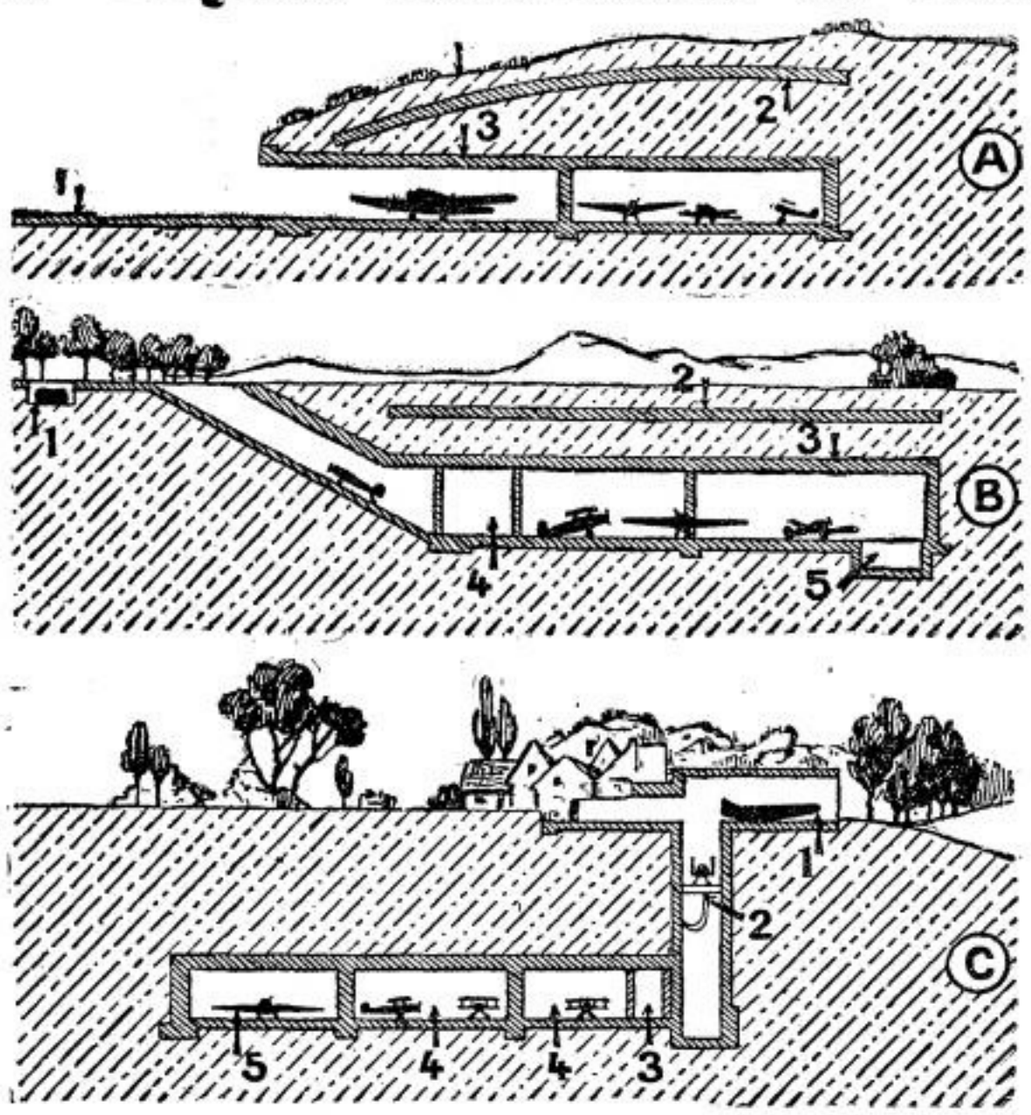

Para protecção de Paris, e para assegurar sua força bellica aerea, diversas medidas de segurança foram tomadas pelas autoridades da capital franceza. O nosso clichê representa tres hangares subterraneos que se encontram nos arredores de Paris. O primeiro (A) é protegido por uma grossa camada de cimento armado. No segundo (B), vê-se outro typo, subterraneo, sendo os aviões levados á superficie por ascensores. Na parte inferior (C), outro typo de hangar, onde os aviões descem por meio de elevadores, suspensos pelas azas

UMA ESTATISTICA DOLOROSA

RIO (Spes) — O "Diario Official" de 22 de Agosto p. p., publicava entre as suas paginas que o publico raramente lê, uma das noticias mais interessantes registradas ultimamente na imprensa quotidiana. Era o resultado das provas de habilitação feitas pelo Departamento Administrativo do Serviço Publico que queria apurar a capacidade funccional de 3.070 escripturarios, estatisticos e serventes das nossas repartições officiaes. Desses 3.070 funccionarios, 1.159 tinham "titulos", isto é, concursos anteriores; e 1.911 não os tinham.

E entre os dois grupos assim separados, foram os seguintes os resultados das novas provas feitas:

	Funccionarios com concurso	Funccionarios sem concurso
Com habilitação nulla	173	72
Com habilitação defficiente	928	1.348
Com habilitação regular	57	438
Com habilitação sufficiente	1	53

Calculemos em porcentagem o que isto representa:

	Funccionarios com concurso	Funccionarios sem concurso
Com habilitação nulla	14,8 %	3,8 %
Com habilitação defficiente	80,2 %	70,9 %
Com habilitação regular	4,9 %	22,5 %
Com habilitação sufficiente	0,1 %	2,8 %

Os resultados são de pasmar.

Dos funccionarios com concurso, 14,8 % tinham aptidão nulla para o cargo, e 20,2 % aptidão deficiente. Quer dizer: 95 % delles eram incapazes para os cargos que exerciam. Que extranho funccionalismo esse sem duvida. E quando se vê a tendencia de officializar as varias actividades do paiz, fazendo do governo, industrial, avulta o horror de um resultado como esse. Si é com funccionarios desse preparo que o governo conta explorar o nosso petroleo, fazer com que corram os nossos trens, administrar os nossos portos, distribuir as nossas correspondencias postaes e telegraphicas, trafegar os nossos navios, si é com taes empregados que o governo se substituirá aos particulares nas suas iniciativas, desgraçado do Brasil, com certeza.

A estatistica dos funccionarios sem concurso é tambem desanimadora: é de se notar porém, que entre elles, os resultados são menos maus, (diriamos antes, menos pessimos) do que entre aquelles que tinham concurso.

Assim, por exemplo, emquanto os "nullos" com concurso eram 14,8 %, os "nullos" sem concurso eram 3,8 %. Emquanto os "sufficientemente preparados" com concurso eram 0,1 % (1 por mil), os "sufficientemente preparados" sem concurso eram 2,8 %. E isso mostra, de passagem, como é illusorio tantas vezes o preconceito do concurso.

De qualquer modo, porém, o que não illude é a tristeza de um resultado como esse. Resta-nos bater no peito o nosso "mea culpa": e pedir a Deus que nos ajude a sahirmos dessa situação do preparo e de incompetencia, apesar de todas as affirmações optimistas das que se enganam a si mesmos ou querem enganar os outros.

LEGIONARIO

Christus heri et hodie ipse et in saecula (Hebr. XIII-8)

Anno XII | Director: PLINIO CORRÊA DE OLIVEIRA | São Paulo, 8 de Outubro de 1939 | Director-Gerente: FRANCISCO MONTEIRO MACHADO | Num. 369

Dias em Revista

Escrevemos no momento em que os vespertinos publicaram o discurso do sr. Hitler no Reichstag. Ignoramos ainda qual está sendo, pelo mundo inteiro, a repercussão que está tendo. Mas desde já estamos habilitados a fazer algumas observações relativas ás palavras do Chefe do nazismo allemão.

A primeira observação se refere ás relações com a Russia sovietica. Ninguem se póde esquecer das condemnações retumbantes — e aliás fundamentadas — com que o chanceller allemão e a imprensa nazista fulminavam as relações diplomaticas mantidas pela França e pela Inglaterra com a Russia sovietica. Dessas relações internacionaes, nazistas e fascistas deduziam que existia no mundo um grande bloco communista, declaradamente na Russia e veladamente bolchevista na França e na Inglaterra. E que os totalitarismos da direita iriam iniciar uma guerra santa contra essa conjuração monstruosa de judeus, maçons e revolucionarios rubros.

Entretanto, os interesses da propaganda politica sopram agora por outros quadrantes. E por isto o sr. Hitler ostenta escancaradamente suas ligações com Moscou.

E o anti-communismo? Onde ficou elle?

* * *

A este proposito, devemos lembrar que, da sympathia do sr. Hitler, não advelo para a Russia tão sómente opportunidades para calcar aos pés uma parte da Polonia catholica, submettida desde já a uma intensa sovietização. Além disto, a Esthonia, a Lethonia e a Finlandia, uma depois da outra, estão cahindo sob o jugo communista, e daqui a pouco o mar Baltico será um oceano sovietico, excepção feita — durante

(Conclue na 2.ª pag.)

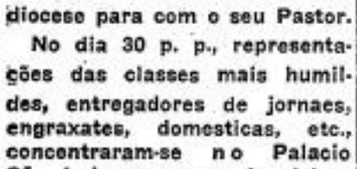

Contra a moda escandalosa

S. Excia. Revma. o Bispo de Noto (Italia) em recente editorial reprehende em termos concisos e energicos, baseados nas Santas Escripturas, o trajar indecoroso que a moda actual dicta ás filhas de Eva.

Monsenhor diz mesmo que constitue "um grave problema a moda indecente.".

Sua Excellencia lembra que todos os Parochos de todas as regiões, devem encetar uma campanha tendente a pôr cabo a essa ridicula moda que quer se descobrir...

A Acção Catholica terá nessa campanha papel de relevo, principalmente pelo exemplo, reagindo contra essas indignidades, lançadas com o rotulo de "Civilização".

Recebido officialmente na Universidade de S. Paulo o novo Arcebispo Metropolitano

Significativa homenagem prestada ao Exmo. Revmo. Snr. Dom José Gaspar de Affonseca e Silva

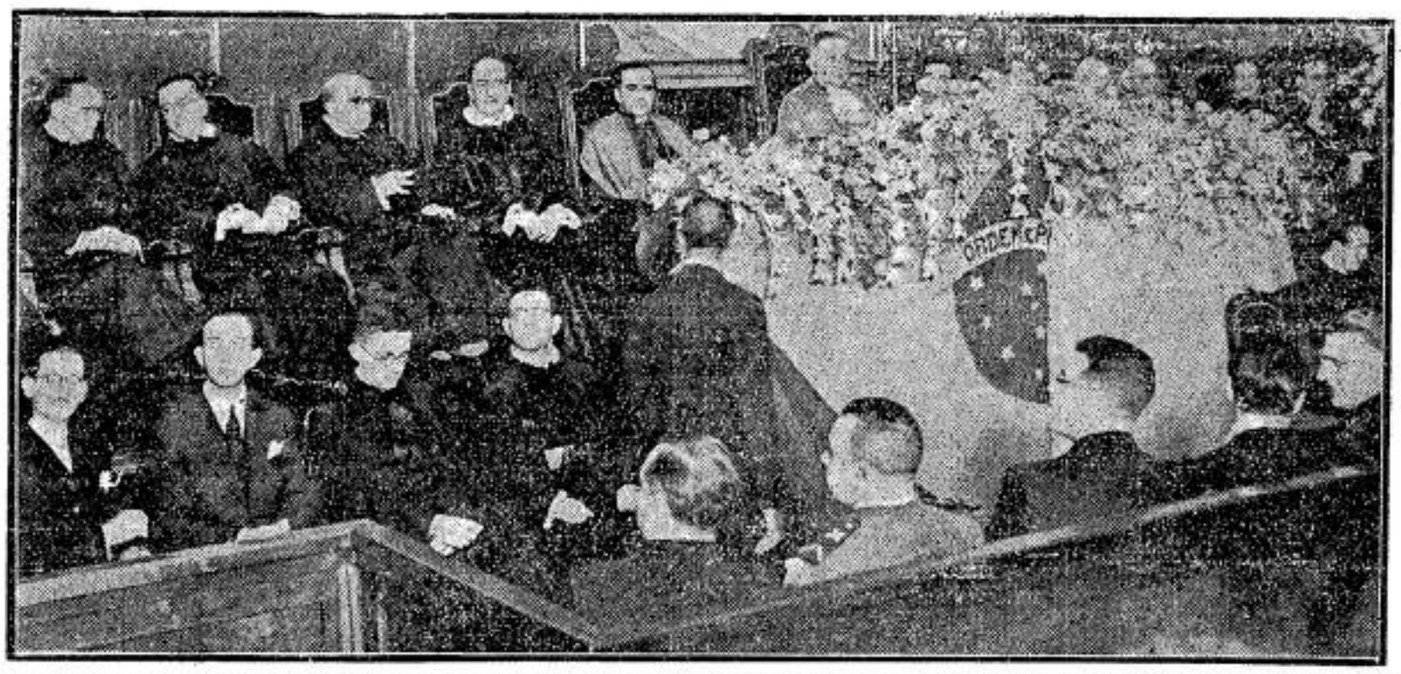

A mesa que presidiu a sessão em homenagem a Sua Excia. Revma. na Feculdade de Direito desta Capital.

Na Sala João Mendes Junior, da Faculdade de Direito, realizou-se dia 5, quinta-feira ultima, ás 20 e meia horas, uma solemnissima homenagem dos professores e alumnos da Universidade de São Paulo ao Exmo. Revmo. Sr. Arcebispo Metropolitano. Constou, a manifestação de apreço ao novo Pastor de uma sessão solemne, presidida pelo Sr. Reitor da Universidade, notando-se a prosença dos representantes das autoridades civis e militares do Estado. Era elevado o numero de professores e alumnos da Universidade de São Paulo, que assistiam á homenagem.

Para o maior brilho e regularidade da solemnidade, os professores Cardozo de Mello Netto, ex-Governador e Interventor no Estado, Jorge Americano e A. Nogueira foram incumbidos do protocollo.

Antes da hora marcada para a chegada do augusto homenageado, foram os convidados de honra introduzidos na sala João Mendes, já repleta de alumnos e de familias, e collocados em logares especiaes.

Estavam presentes os profs. Gabriel de Rezende, Director da Faculdade de Direito; Cardozo de Mello Netto, Jorge Americano, Alexandre Correia, Cesarino Jr., Noé de Azevedo, Pinto Pereira, Canuto Mendes de Almeida, Honorio Monteiro, Ataliba Nogueira, Vicente de Azevedo, todos da Faculdade de Direito, Lucio Cintra do Prado, da Escola Polytechnica; dr. Alvaro Guimarães Fo., da Escola Paulista de Medicina; Paulo Sawaya, da Faculdade de Philosophia, Padre Castro Nery; Plinio Corrêa de Oliveira e Vicente de Paulo Melillo, do Collegio Universitario.

Quando o Exmo. Revmo. Sr. Arcebispo Metropolitano chegou, uma banda de musica da guarda civica, em traje de gala, executou o hymno da Santa Sé. Todos os convidados, de pé, applaudiram longamente o homenageado. A sala, lindamente adornada, apresentava um aspecto bellissimo.

Abrindo a sessão o prof. Eubião Meira, Reitor da Universidade, teve palavras expressivas sobre o sentido desta homenagem á pessoa bemquista do grande prelado que acaba de subir ao Solio Archidiocesano de São Paulo.

Em seguida, S. Excia. passou a palavra ao doutorando Domingos Machado, que saudou o sr. Arcebispo em nome dos alumnos das diversas escolas que integram a Universidade de São Paulo. O orador, que é representante dos alumnos no Conselho da Universidade, proferiu palavras dignas de nota pelas convicções religiosas que exprimiu.

E em nome dos professores universitarios falou o prof. Gabriel de Rezende Filho, Director da Faculdade de Direito. S. Excia., em bellissima oração, alludiu ao papel da Igreja como orientadora e conductora da sociedade, arrancando esta do materialismo estéril e doloroso em que vive actualmente. Em seguida teve referencias muito expressivas, energicas e opportunas ao totalitarismo da esquerda e da direita, que se colligaram para devorar o mundo.

Agradecendo a homenagem, S. Excia. Revma. pronunciou um discurso de grande belleza, cujo texto publicamos na integra. —

O Vaticano discordou...

A Allemanha conta com innumeros cidadãos domiciliados no estrangeiro e isto desde ha muito tempo. O movimento recente de repatriamento desses allemães, forneceu á imprensa racista a opportunidade de commentar tal facto como a prova cabal do patriotismo do povo allemão, a ponto de accudir ás necessidades de sua patria.

O grave perigo que este facto representa, pois que, a maioria dos allemães, que ora volta á patria, é catholica, não escapou ao Vaticano. E se é certo o que affirma a Agencia Havas, o "fuhrer" Adolfo Hitler muito se surprehenderá em não ver chegar mais patriotas, porque o Vaticano trata de desviar para outro lugar que não o Reich, o enorme contingente de allemães catholicos que certamente iriam ser novas victimas da Allemanha racista.

★ NA 2.ª PAGINA:

Discurso de agradecimento á Universidade de São Paulo,

por S Excia. Revma. Dom José Gaspar de Affonseca e Silva

Aspecto de uma parte da numerosa assistencia

No Palacio São Luiz

Continuam a affluir ao Palacio São Luiz representações de todas as classes sociaes do Arcebispado, eloquente manifestação de apreço ao novo Metropolita, de alegria pela escolha da Santa Sé haver recahido no auxiliar immediato, já tão conhecido e amado, do Exmo. e Revmo. Sr. D. Duarte Leopoldo e Silva.

No decorrer dos ultimos dias pudemos destacar algumas homenagens que pela propria diversidade de situação social daquelles que as prestaram, resaltou ainda mais a unanimidade dos sentimentos da archidiocese para com o seu Pastor.

No dia 30 p. p., representações das classes mais humildes, entregadores de jornaes, engraxates, domesticas, etc., concentraram-se no Palacio São Luiz com suas bandeiras e disticos em saudação a Sua Excellencia Reverendissima o Sr. D. José Gaspar de Affonseca e Silva. Varios oradores saudaram S. Excia. Revma., que respondeu com palavras cheias de doçura, reaffirmando a sua Pastoral, tendo depois dado a oscular o seu annel pastoral a todos os presentes, aos quaes distribuiu ainda emblemas religiosos.

No dia seguinte, as portas do Palacio São Luiz abriram-se para receber o sr. Hugo Sola, embaixador da Italia no Brasil, que acompanhado pelo consul italiano em São Paulo, sr. com. Giuseppe Castruccio, foi levar suas saudações a S. Excia. Revma.

Terça-feira, dia trez, o sr. cel. Mario Xavier, commandante da Força Publica de São Paulo, seu estado-maior e officialidade da milicia estadual, compareceram incorporados ao palacio archidiocesano, tendo falado o sr. coronel Commandante saudando S. Excia. Revma. e agradecendo suas palavras de referencia á Força Publica do Estado.

Respondendo, resaltou S. Excia. Revma. as gloriosas tradições da corporação militar de São Paulo, na qual a Igreja conta filhos estremecidos, amados por seu antecessor e tambem por S. Excia. Revma.

A população russa recusa mandar seus filhos ás escolas anti-religiosas

Após vinte e dois annos de perseguição e de propaganda anti-religiosa, a população russa conserva ainda sua fé e tanto quanto possivel se oppõe ao paganismo que se lhe procura injectar.

Um dos processos para a atheização do povo russo, posto em pratica pelo governo vermelho, é a creação de escolas anti-religiosas, onde se procura destruir todo o vestigio de religião, que as crianças possam ter. Segundo noticia o "Komsomoskaia Pravda", jornal que se edita em Moscou, em diversas regiões da Russia a população se recusa a entregar seus filhos a essas escolas. Só em Bobrovsk, provincia de Kursk, quarenta familias recusaram mandar seus filhos ás escolas sovieticas. Aliás, essas escolas, como se deprehende de uma noticia da "Uscitiskaia Gazeta", estão em completa desorganização. Cousas do communismo: procura luctar contra Deus, e apenas consegue a sua propria desorganização, indicio do seu proprio fracasso.

Uma carta de S. Em. o Cardeal Pizzardo

Fundou-se o anno passado na Hollanda, com approvação de S. S. o Papa Pio XI, a Legião de Maria, associação de homens com a finalidade de cooperarem com a hierarchia ecclesiastica na obra do Apostolado.

Recentemente S. Em. o Sr. Cardeal Pizzardo, depois de uma visita a S. S. o Papa Pio XII, gloriosamente reinante, escreveu a seguinte carta ao legionario John Nagle, presidente da Legião de Maria:

"Prezado Sr.:

Na minha audiencia do Domingo passado com o Santo Padre, falei a Sua Santidade sobre a Legião de Maria e sobre o bem que esta Legião tem realizado como fervorosa auxiliar da Acção Catholica.

O Santo Padre relembrou com satisfacção o espirito de affeiçoada e humilde devoção que vos inspirou, a ti e ao sr. Duff, a vir aos pés do Vigario de Christo, tão logo após sua elevação á Cathedra de São Pedro, afim de testemunhar-lhe o espirito de lealdade para com a Santa Sé, do qual é animada a Legião e proposito solemne de permanecer sempre fiel ás instrucções e aos desejos dos Bispos. O Santo Padre me pediu que transmittisse a todos os officiaes e membros da Legião de Maria sua Benção Apostolica, e os exhortasse para se esforçarem cada vez mais pela gloria de Deus e pela propagação do reino de Christo na terra.

De minha parte testemunho-vos minha grande admiração pelo trabalho dos Legionarios que labutam debaixo da bandeira de Nossa Senhora. Inspirados pela caridade ao proximo e pelo zelo pelas almas — fundamentos de todo apostolado — elles sahem dois a dois para cumprir sua bella missão de caridade espiritual. Mais especialmente admiro o trabalho que os Legionarios estão realizando nas terras de missões, na Africa e nas Indias, onde se collocaram á disposição de varios Bispos para as obras de apostolado. Que Nosso Senhor Jesus Christo abençoe os trabalhos destas zelosas almas e que Sua Santa Mãe as conserve em seu amor.

Com meus melhores votos para ti e para o exmo. sr. Duff e com sentimentos de profunda consideração, subscrevo-me amigo affeiçoado em Christo.

(a.) J. Cardeal Pizzardo."

LEGIONARIO

SEMANARIO CATHOLICO COM APPROVAÇÃO ECCLESIASTICA

Direcção:
Rua Quintino Bocayuva, 54
Sala 323 — Phone 2-7276

Redacção e administração:
Rua Immaculada Conceição, 59
Telephone 5-1536
Caixa Postal, 2849

Assignaturas:

Anno	15$000
" exterior	25$000
Semestre	8$000
" exterior	13$000
Numero avulso	$200

Rogamos aos nossos assignantes communicarem a mudança de seus endereços para a Caixa Postal 2849.

Annuncios:
Pecam tabella, sem compromisso
Não publicamos collaboração de pessôas extranhas ao nosso quadro de redactores.

O LEGIONARIO tem o maximo prazer em receber visitas ás installações de sua redacção e officina, mas pede que não sejam as mesmas feitas nas 2as., 3as e 4as. feiras, por exigencias do serviço.

AZUL GATO
PARA ANILAR ROUPA

COMMENTANDO...

A DESCOBERTA DA POLVORA

Quando a Russia annunciou ao mundo o seu accordo com a Allemanha, muitos poderão ter-se surprehendido. Nós, entretanto, achamos que a coisa nada tinha de absurda, sendo, muito pelo contrario, o corollario natural das ideologias imperantes naquelles dois paizes. Esta folha teve, mesmo, occasião de provar abundantemente que previra aquelle acontecimento, com bastante antecedencia, a despeito do preconceito imperante, que dividia arbitrariamente o mundo em dois grandes grupos antagonicos: direitas e esquerdas.

Ora bem, eis que, agora, querem usurpar-nos a primazia. Emquanto que a nossa previsão datava de regular lapso de mezes, appareceu quem diz tel-a formulado ha já bons 15 annos. E esse alguem é, nada mais nada menos, que o conspicuo sr. Nitti, o ex-presidente, etc. etc., que affirmou solemnemente haver escripto, em livro publicado em 1924, que fascismo e communismo eram a mesma coisa porque ambos representavam a tyrannia de um homem e de um partido, com o intuito de dominação.

Senhores: estamos deante da descoberta da polvora!

Que nazismo, fascismo e communismo têm todos um dominador commum, é coisa que não nos fartamos de affirmar; mas nunca nos arriscariamos a sustentar theses com razões tão frageis.

De facto, seria a mais rematada ingenuidade acreditar que esses regimes são simples funcções de um homem. Lenin morreu, mas nem por isso morreu o communismo. Quanto á exclusividade partidaria, que não admitte facções politicas concorrentes, é preciso considerar que a politica baseada no jogo de partidos organizados é invenção relativamente muito nova, desconhecida em todos os demais periodos da Historia. Portanto, até agora não encontramos a base commum, em que se apoiariam tanto as direitas como as esquerdas.

Falta o "intuito de dominação", que é propria ás tyrannias. Mas um tyranno não está necessariamente de acordo com outro tyranno; os exemplos neste sentido são innumeros. E se o phenomeno totalitario fosse apenas questão de um grupo de aventureiros, que, pela força quizesse parasitar as collectividades, seria um perigo muito reduzido: a ambição cria mais animizades do que allianças.

A verdade é muito mais profunda. Os totalitarismos de direita e de esquerda têm de commum a concepção da vida, da felicidade, do fim do homem, de maneira a subordinar a pessoa integralmente ao Estado, tendo em vista a formação de uma sociedade inteiramente naturalista e pagã. E a esta finalidade não é completamente alheio, muito pelo contrario, o liberalismo do sr. Nitti...

Discurso de agradecimento á Universidade de São Paulo

Pronunciado por D. José Gaspar de Affonseca e Silva, Arcebispo Metropolitano

RECEBENDO-ME nesta casa, de modo tão solemne quão carinhoso, mostra-se a Universidade de São Paulo prodiga com os meus merecimentos e justa para com a Santa Igreja Catholica. Por mais que se avantaje na vida do espirito, deve o homem — pequenino e ephemero — guardar sempre comsigo a medida humilde de seu tamanho, não lhe venha a soberba convencel-o de que é maior do que a sua proporção natural. A's vezes, porém, toca-lhe a ventura de incarnar uma grande aspiração popular, a gloria de conduzir para o triumpho uma nobre idéa ou a graça de representar uma doutrina vital.

Bispo da Santa Igreja, por mercê de Deus, dou-me bem com a vossa fidalga e captivante companhia e recebo commovido esta homenagem. Na tristeza destes dias em que assistimos ás passageiras victorias da força sobre o direito, da materia sobre o espirito, a Universidade de São Paulo a si mesma se honra, tributando, na pessôa do Arcebispo o seu preito de veneração á Igreja Catholica, creadora das primeiras instituições deste genero e a que melhor lhe definiu o papel na cultura geral de um povo. Bem pouças, dentre as mais famosas e antigas, as que não tiveram sua certidão de nascimento escriptas pela mão soberana dos Papas, guiados nesta empresa por um pensamento de unificação espiritual.

De facto: a intelligencia não é dispersiva mas unificadora. Versando sobre todos os entes — pois o ser e a intelligibilidade se comensuram — não é, todavia, sua finalidade isolar-se numa parcella do universo, por mais illimitadas que pareçam aos olhos pesquizadores os horizontes daquelle minusculo desvão. Especializando-se, a razão caminha para a universalidade dos conhecimentos, os quaes encontram em Deus a propria syntese do saber humano.

Ora, o que se observa nos campos interiores do espirito, deve traduzir-se na eschematização dos estudos, numa forma concreta, numa organização escolar que faça convergir a programmação dos conhecimentos para a unidade da sciencia.

Como a nossa intelligencia aprehende successivamente os aspectos das coisas, e das mais simples se eleva até ás mais complexas, os estudos universitarios, que abrangem a pluriformidade dos conhecimentos, devem conduzir o homem para o apice de toda a sciencia: para Deus. Orientam a razão, porque se não perca sózinha, nas pesquizas mais afastadas; elevam o espirito, mostrando-lhe as rotas mestras do pensamento; asseguram a justa distancia para o exacto julgamento das coisas e apontam segura e firmemente ao homem o destino duradouro a que aspiram suas faculdades superiores.

Para tanto, uma Universidade bem estructurada fundamenta todos os seus cursos num solido curriculo gymnasial e num adequado preparo philosophico — elementos indispensaveis para toda formação scientifica digna deste nome.

Entendido como o quer a Igreja, o papel de uma Universidade, na cultura geral de um povo, tem algo de extraordinario e sobrenatural: unifica o pensamento da nação, dá-lhe cohesão politica, disciplina de costumes, continuidade educacional, constancia de esforços, garantindo-lhe a liberdade, assegurando-lhe o progresso e a justiça — pois é bem sabido que as desordens, quando estallam sanguinolentas nas ruas e nas praças, já antes convulsionavam os cérebros e separavam as intelligencias. Ainda mais: todo o estudo universitario, feito com orientação segura e sincero empenho, leva gloriosamente todo o homem para Deus — autor de nossa faculdade intellectiva, fonte de todo o saber, principio de todas as sciencias, para o qual, senhores, convergimos todos, como termo que é das nossas aspirações, juiz dos nossos actos e recompensa unica de nossa vida.

Dentro desta casa, quantos sois felizes, senhores professores e caros alumnos, por devotardes vossa existencia uns, vossa mocidade outros, á procura dos bens do espirito! Estes, na ordem christã, formam grande parte daquelle "optimum hominis" que Santo Agostinho preconisava para cada um de nós.

Que valem os deleites corporaes, as honrarias, as glorias? A ninguem satisfazem, porque nenhuma actividade inferior pode saciar o coração humano. A vida dos sentidos põe-nos apenas ao nivel dos irracionaes que tambem a exercem.

Só os bens do espirito nos libertam: "Veritas liberabit vos". São em nós lembranças do infinito. Alam-nos o coração para as sublimes ascenções. Talvez cogitando nesta verdade é que Flaubert escreveu aquelle seu pensamento ungido de piedade e de tristeza: "Creio que se olhassemos sempre para o céu, acabariamos possuindo asas". Desgraçadamente, senhores, não o fazemos o quanto era para desejar..

Buscando os bens espirituaes e sobrenaturaes, somos ainda nobremente ditosos, por cultivarmos o maravilhoso dom da razão que Deus nos outorgou, a qual pode "intentionaliter fieri omnia". Pequeninos, somos menos que átomo, se compararmos as dimensões do nosso corpo com as enormes massas dos globos sidéreos que girovagam pelo universo. Entretanto, mercê da aptidão intellectiva, somos capazes de a todos elles abranger e dominar, pois que podemos conhecel-os todos. A intelligencia humana é deveras a admiravel miniatura da universal intelligencia de Deus, encerrada no estreito ambito da nossa personalidade creada.

Pascal que lapidou seus geniaes pensamentos em formosas phrases, exprimiu taes verdades nestas linhas tão conhecidas: O homem é apenas um caniço, o mais fragil da natureza; mas é um caniço que pensa. Não ha mistér se arme todo o universo para o esmagar; um vapor, uma gota d'agua é o bastante para matal-o. Mas quando o universo o esmagasse, o homem seria ainda mais nobre de que quem o mata, porquanto sabe o homem que morre e ignora o universo a vantagem que sobre elle tem. Toda a nossa dignidade, portanto, está no pensamento. Trabalhemos, pois, por pensar bem".

Sim; toda a nossa dignidade consiste no pensar. Mas é preciso pensar bem, e a isto, no ideal ecclesiastico, se destinam as Universidades.

Nascida hontem apenas, reunindo já a fina flôr das nossas intelligencias, marcha a Universidade de São Paulo para um futuro promissor. Guardae-a, senhores, dentro da nossa formação historica, das tradicionaes tendencias do nosso povo, orientando-a pelos principios da nossa fé, abrigando-a dos maléficos ventos que para cá pudessem carrear os germes de corrupção, que lá fóra dissolvem os povos e infelicitam as nações. Assim, no ambito dos vossos estudos, no termo das vossas pesquizas, podereis nobremente, livremente, dobrar os joelhos e adorar o Creador de todas as coisas, porque na vossa intellectual ascenção não subiu comvosco o orgulho humano, terrivel inimigo da nobreza d'alma. Para além dos horizontes attingidos pela intelligencia creada, todo estudo se transmuda em oração, e ditosos os que sabem rezal-a!

Como Arcebispo e vosso amigo, seja-me permittido, senhores professores, protestar-vos minha immensa sympathia e offertar-vos as minhas preces que exoram de Deus todas as bençãos para o vosso magisterio. Professor tambem o fui, se bem que dos mais obscuros, apaixonado, não obstante, pela minha cathedra. Sei quão temerosas são essas responsabilidades. Vós bem de perto as conheceis, e melhor do que eu sabeis que as violencias mais criminosas não são os inominaveis abusos da força bruta que esmaga povos livres e escravisa nações. O peor despotismo bem pode ser o da cathedra, quando, sorrateiramente, innocua, nos cerebros desprevenidos, theorias deleterias, ou com arte subdola mina o patrimonio das nossas crenças.

Infelizmente, ou não, tem o erro sobre a verdade: a vantagem do figurino. Sabe vestir-se mais vistosamente, trajar terminologia nova, garrir-se de hypotheses ou impressionar com theorias nascidas em momentos de excessiva imaginação. A verdade, ao contrario, contenta-se com a propria formosura natural, tão simples e encantadora que só por si basta para conquistar toda intelligencia ponderada.

Porque estaes imunes de semelhante fascinação, senhores professores e lecionaes escudados em vossa consciencia christã, recebei as minhas saudações e os votos por que seja a vossa cathedra contribuição notavel para a construcção do Brasil. Fieis ao vosso ideal, formareis as intelligencias brasileiras, orientando-as para a verdade, o que será sempre vizinhal-as de Deus. Mereceis por isto a gratidão do paiz. Acceitae tambem a minha, obscura mas affectuosa, que deixo nas mãos honradas do Exmo. Senhor Reitor da Universidade de São Paulo e do mui digno Director da Faculdade de Direito, cujas palavras agradeço de coração.

E para vós, juventude carissima da Universidade de São Paulo, seja o meu reconhecimento uma doce esperança depositada no vosso coração. Alvoreceis para a vida em dias tão tristes para o mundo! Se vos minguasse a fé e vos faltasse a coragem, recuar seria a unica attitude da vossa geração, receiosa de receber um espolio suspeito que vos querem legar estes primeiros annos do seculo vinte. Não vos intimideis, porém. Os grandes soffrimentos dos povos trazem latentes muitas energias constructivas. Em geral, nas horas tragicas é que se revela a plenitude das forças humanas. Golpeae o bronze com arminho e elle quedará mudo e insensivel; basta, no emtanto, que o firaes com o martello, e elle ressoará, e sua voz ganhará dominadora os ares, as cidades os valles, as serras. A consciencia christã soffre hoje rudes assaltos; nossa educação mal supporta a frieza imprudente com que se canonizam absurdos no governo dos povos. E tudo parece que se apresenta ao espirito com tintas de um ocaso para a civilização.

Pouco importa: amemos a Deus e procuremos a verdade e cultuemos a justiça. Consideremos a Santa Igreja. Mesmo aos não catholicos, póde ella ensinar, com seus dois milenios de existencia. O despotismo dos cesares e as explosões das anarchias; as ameaças dos poderosos que estão a repetir monotonamente, de seculo em seculo, a mesma sediça linguagem sem saberem como varial-a, têm funestado a Igreja e arrrancado do seu materno regaço familias e nações. Jamais, porém, obtiveram a renuncia de um principio, o repudio de uma verdade, a alienação de um direito da consciencia, nem a abdicação da minima parcella de liberdade da alma! Se o houvesse feito, ter-se-ia ella aparceirado com o erro, em momentaneo gozo do poder e prevaricado contra o Espirito. E são peccados estes, para os quaes não ha remissão no tribunal de Deus.

Não vos assuste, pois, o estrepito da força, nem as truculencias da brutalidade. Já o disse Christo infallivel: "Quem fere com a espada, com a espada será ferido". E' verdade dos Santos Evangelhos, clara e evidente para quem queira ter a paciencia de esperar. O espirito vence e triumpha sempre, na batalha derradeira.

Comtudo, para que nesta admiravel terra que o Senhor nos deu por patria, cresça um povo forte, calmo, disciplinado, religioso, palladino do direito, da justiça e da libedade, é preciso que cada geração de moços se prepare e se aprimore para a missão que lhe reserva o futuro. Attentae na phrase admoestadora de São João: "Major est qui in vobis est quam qui in mundo". Ha em vós algo maior do que todo o resto do mundo. Sois vós mesmos sustentados pela graça divina; é a vossa propria alma, a vossa consciencia, a vossa razão, o vosso coração.

Valorizae-vos, pois, individualmente, para tornar a mocidade brasileira cada vez mais digna do Brasil.

O caminho para esta ascensão de vossa primavera, traçou-o Santo Agostinho em tres principios apenas, que confio á juventude universitaria de São Paulo. Guardae-os:

"NOLI FORAS IRE". Não saias fóra de ti mesmo, buscando no exterior o prazer, o peccado, o vicio, pois ahi te perdes e anniquilas. Não queiras abandonar-te.

"IN TE-IPSUM REDI". Volta para dentro de teu ser, para o interior de tua consciencia, do teu coração, de tua intelligencia, e ahi constróe, com a graça de Deus, o teu caracter, desde já tão promissor de esperanças. Assim concentrado, por este caminho do teu proprio valor, santificado pelo auxilio divino, muito poderás crescer. "TRANSCENDE TE IPSUM". Supera-te a ti mesmo. Torna-te maior do que o teu primitivo tamanho. Aiganta-te. Sublima-te. Santifica-te. "Transcende te ipsum".

Agradecendo aos queridos universitarios paulistas as saudações que me dirigiram pelos labios de um dos seus mais distinctos collegas, aqui deixo confiado a cada uma das vossas generosas consciencias, o meu brado de Arcebispo, de amigo e de brasileiro.

Mocidade de São Paulo, pela gloria de Deus e por amor do Brasil e do seu povo, supera-te a ti mesma. "Transcende te ipsum", torna-te cada vez maior e melhor!".

dias em revista

CONTINUAÇÃO DA 1.ª PAGINA

quanto tempo? — do litoral sueco.

Não se encomoda o sr. Hitler com este alastramento do communismo?

* * *

Ainda a este proposito, outra observação interessante. O nazismo não age apenas atravez de elementos filiados a suas organizações, o mesmo se dando com outros "ismos" congeneres. Ha totalitaristas encapotados, que fingem nada ter que ver com o nazismo, mas que morrem de amores..., mais ou menos desinteressados, por elle.

Ora, é curioso notar como tal gente perdeu inteiramente seus pruridos anti-communistas. Em certos circulos onde se apresentava, com razão, o communismo como um precursor do anti-Christo, e onde se criticava de boa vontade os catholicos do mundo inteiro por não trabalharem suffficientemente contra o communismo, onde estão agora as bellas declamações de outr'ora? Não são mais anti-communistas?

* * *

E' curioso tambem ver como o sr. Hitler fala de judaismo. Segundo suas affirmações, o judaismo seria o autor do communismo no mundo inteiro. Agora o sr. Hitler está alliado ao communismo, e facilita a expansão communista (e portanto judaica) pela Europa. Como então é elle combatido pelos judeus?

* * *

Quanto á Polonia, temos tambem uma observação a fazer. Neutros como catholicos, e neutros como brasileiros, quando se trata de questões politicas europeias nada temos a dizer.

Entretanto, tudo quanto diz respeito á Santa Igreja não nos póde deixar indifferentes, e uma neutralidade entre a Igreja e seus inimigos seria para nós um crime abominavel. Por isto mesmo, se bem que continuemos neutros sob o ponto de vista politico e militar, não podemos nos desinteressar dos destinos espirituaes da Polonia que arrancaram recentemente ao Santo Padre tão amargas lagrimas.

Por isto, muito desejariamos saber se a situação que se propõe á Polonia é sufficientemente segura para permittir, ao menos dentro do territorio independente, uma altiva repulsa ás ideologias hereticas e abominaveis do nazismo e do communismo. Em caso affirmativo, a paganização da Polonia será limitada. Em caso contrario, sua independencia será uma farça. Este ponto capital mereceria ser esclarecido.

* * *

Felizmente, a opinião publica vae tomando uma attitude cada vez mais esclarecida, na presente emergencia, sem prejuizo da serenidade que nos convem como paiz neutro.

Para tanto não tem faltado declarações de valor, de elementos de grande projecção na vida nacional. E especialissimo destaque merecem os topicos do discurso pronunciado pelo Arcebispo de São Paulo, referentes ao assumpto, e que hoje publicamos.

Tambem o discurso do sr. director da Faculdade de Direito, cheio de preciosas declarações a este respeito, merece a maior reflexão, por sua serenidade, desassombro, e lucidez.

CATHOLICOS
Comprem EXCLUSIVAMENTE suas Joias e seus Presentes na conhecida
JOALHARIA
CASA CASTRO
OFFICINAS PROPRIAS
RUA 15 DE NOVEMBRO N.º 26 (Esquina da Rua Anchieta)
Unicos concessionarios dos AFAMADOS relogios "ELECTRA"

PARA SERVIÇOS TYPOGRAPHICOS
Taes como: Theses, Livros, Folhetos, Revistas, Jornaes e quaesquer impressos em geral
Preferam as officinas graphicas do
"LEGIONARIO"
Rua Immaculada Conceição, 59
Telephone 5-1536 - São Paulo

TODOS — homens, mulheres e crianças — PODEM concorrer ao sensacional CONCURSO HEPACHOLAN. E' MUITO FACIL: responda a esta pergunta — O QUE E' HEPACHOLAN? E dê a sua opinião — QUANTOS HOMENS VOCÊ ACHA QUE CONCORRERÃO AO CONCURSO HEPACHOLAN? Escreva para a caixa postal 3331 — São Paulo
1.° premio: DOIS CONTOS DE REIS!
NÃO HA SORTEIO.

Contra escriptos equivocos

A apreciada revista "Eu sei tudo", no numero 21 do seu undecimo anno, publicou, com adequadas illustrações, algumas bellas e commoventes paginas, traduzidas de Diez do Vicario, sobre a paixão de Jesus. Como era o manto com que o Senhor fôra escarnecido, a corôa de espinhos, o caniço que lhe deram á guisa de sceptro? Estuda o autor os factos á luz da critica historica sem fugir aos textos sagrados.

Ao fim do artigo, põe-se elle, porém, a considerar como mysteriosa a attitude de Pilatos e lembra a proposito um dos contos de Anatole France em "Clio": certo amigo do pretor romano o interroga numa roda de intimos sobre o martyr. — "um philosopho, uma especie de illuminado, que se pretendia rei dos judeus ou era accusado de pretender essa realeza." Teria Poncio Pilatos respondido: "Não me lembro."

Assim, de Vicario, que começara bem, terminou mal. In cauda venenum...

Sceptico, anti-christão como Anatole? Não sabemos. O que sabemos é que elle encampa uma duvida sem razão de ser, pois não é crivel que o famigero escriptor francez desconhecesse um daquelles documentos que mostram que a Igreja é portadora das verdades eternas. Documento historico de primeira grandeza, de facto, é a carta que Publio Lentulo, governador da Judea e amigo de Poncio Pilatos, dirigiu ao imperador Tiberio narrando a vida e a doutrina de Jesus Christo. "Contam-se cousas maravilhosas", diz, "deste Christo que resuscita os mortos, cura todas as enfermidades e causa a admiração de toda Jerusalem com Sua doutrina extraordinaria." E termina: "Todos que d'Elle se approximam declaram que receberam saude e beneficios; todavia, estou sendo importunado por maliciosos que dizem que Elle prejudica grandemente Sua Majestade, porque affirma publicamente que os reis e seus subditos são iguaes perante Deus. Dae-me, pois, ordens e sereis promptamente obedecido."

Portanto, Pilatos, como Lentulo, não podia ser estranho ás actividades de Jesus, que elles, autoridades romanas, vigiavam, com receio de que viessem a ser politicas e contrarias ao imperio.

Ora, se é certo que Pilatos tinha conhecimento do que se passava, verosimil não seria que se houvesse esquecido, da condemnação, pelos judeus, de um justo (como lhe mandou dizer sua mulher no proprio dia do julgamento), do supplicio até ao Calvario, dos factos sobrenaturaes que se seguiram á morte do Senhor, e, por fim, da ardorosa propaganda feita pelos Apostolos.

Sejamos, pois, cautos ao escolher leituras que tratem de assumpto que interesse á nossa religião.

JOSE' AGOSTINHO
Dentista
RAIO X — CIRURGIA E DENTADURAS
R. Boa Vista, 127 - 9.° and.

Dr. Durval Prado
Oculista
R. Gen. P. Egydio, 15 - S. 513|14 — 14 a 17 horas
Telephone 2-7813

Um jovem indio da Patagonia, morto em odor de santidade

Ha pouco commemorou-se o quinquagesimo terceiro anniversario de nascimento de Ceferino Namuncurá, um jovem indio da dymnastia dos Caloncurá, e filho do cacique Manuel Namuncurá e de D. Rosario Burgos.

O jovem indio, distinguiu-se, não por um acto de guerra e ferocidade, á maneira de seu avô Caloncurá, mas pelo odor de santidade que cercou os seus annos como estudante e pela sua conducta exemplar.

Baptizado em 1888, somente em 1897 é que foi encaminhado á escola no collegio Pio XI de Almagro, dirigido pelos Revmos. Padres Salesianos. Frequentou esse collegio até 1902, data em que transferiu-se, por motivo de saude, para o Collegio Salesiano de Viedma.

Seguindo os desejos de seus paes que queriam tornal-o proveitoso a seus compatriotas, Ceferino Namuncurá dedicou-se com ardor ao estudo, para dedicar-se a um futuro apostolado.

Entretanto, esse tão desejado dia não chegou. Cercado das sympathias de todos que o conheciam, pouco tempo de vida restava ao valente e jovem indio. Em 1905, em 11 de março morreu na capital do Plata, donde os seus restos mortaes foram transferidos para a capellinha de Nossa Senhora dos Desamparados onde repousam no Santuario de Fortin Mercedes.

Pregando e martellando

DIZIA Cicero que no seu tempo gente mais credula que os philosophos não havia — Philosophi, gens credula.

Hoje, após vinte seculos de luz do christianismo, os philosophos, isto é, os de certa classe intellectual orgulhosa do seu seculo e do progresso da sciencia, ainda continuam tanto ou mais credulos ainda que os supersticiosos sabios do tempo de Roma pagã. Muito já se escreveu, a titulo de curiosidade, sobre as superstigões dos sabios.

E dos sabios que mais se gabavam da sua liberdade de pensamento e de espiritos superiores aos preconceitos religiosos. "Ou crença ou crendice", escreveu Pascal.

Onde a fé desapparece a superstição a substitue!

Intellectuaes orgulhosos enfatuados não crêem no poder Divino e dão credito cegamente a um negro macumbeiro que lhes prometta felicidade em negocios e amores.

CRENDICES DE INCREDULOS

Meninos de bancos academicos e que hontem fizeram a barba pela vez primeira e engrossaram a voz, já se gabam da emancipação do preconceito religioso. Entretanto, conheci um delles que não se levantava com o pé esquerdo, não entrava por uma porta e sahia por outra, tremia ouvindo á noite uma coruja.

Tanta menina bonitinha ahi de labiozinhos vermelhos de "baton" e sobrancelhas fininhas, e umas unhas vermelhinhas, e pedantezinhas, pernosticas, saturadas de philosophias e pedagogias, e sociologias e outras logias e bologias... Dão-se ao luxo de intellectuaes livre pensadoras...

Mulher, livre pensadora, dizia Veuillot, é "um bichinho raro e interessante." Pois bem, quando a gente tem bom estomago, bom figado e bons nervos, e é capaz de supportar a palestra erudita e scientifica e literaria e philosophica de uma destas sabichonas de "omni re scibili et incibili et quibusdam aliis", oh! quando a gente banca o heróe e aguenta firme, então é que se vê como se abusa neste mundo do direito de falar tolice! Uma livre pensadora destas me caceteou cerca de uma hora provando-me a sua emancipação do preconceito religioso incompativel com a sciencia e a cultura modernas.

Algum tempo depois, venho a saber — a sabichona livre pensadora, frequentava toda sexta-feira a baixa macumba de um arrabalde da Capital.

Não crêem muitos em Deus, mas crêem num Destino, num Fatalismo brutal e cego. Zombam da oração christã, do Terço, da Virgem, e recitam preces cabalisticas, absurdas, ridiculas.

Não obedecem á Igreja e ei-las humildes e submissas ao macumbeiro, ao "bemzedor", ao negro boçal que prepara "coisa feita" e mandinga.

Justo castigo do céu! "Quem deve a Deus, fala o povo em proverbio muito sabio, quem deve a Deus paga ao Diabo... E paga dobrado!"

★ Pe. Ascanio BRANDÃO ★

GRANDE TORREFAÇÃO DE CAFE'
Brasileiro
— DE —
Marchi, Caputo & Cia.
AV. RANGEL PESTANA N.o 1178
Teleph. 2-9985 — S. Paulo

Quem tem as mãos limpas?

El Pueblo, o diario catholico de Buenos Aires, publicou, sob o titulo acima, um interessante artigo do Revmo. Pe. Virgilio Philippe, do qual damos a seguir um resumo:

Firmado o pacto germano-sovietico, não me contento, diz o autor, com o chorar e o maldizer, e muito menos pretendo conciliar os programmas de ambas as partes. Busco a verdade pelas suas causas, e entendo que a razão suprema é a impiedade geral: a impiedade das democracias e a impiedade das dictaduras, a impiedade dos individuos e a impiedade dos povos, a impiedade do theatro, da imprensa, do cinema, dos museus, das escolas, da literatura, das artes, dos ricos e dos pobres, dos homens e das mulheres. Chamou-se de civilização o progresso da technica, e de cultura, o auge da insolencia e da libertinagem.

A escravidão de antigamente se renovou hoje com diversos nomes. Fala-se tanto em redempção social e em respeito á dignidade da pessôa humana, mas vemos uma decadencia vergonhosa. Tanto nas dictaduras como nas democracias esqueceu-se de que a verdade e o bem são os supremos destinos do genero humano; acreditou-se, por outro lado, que a materia tinha relação directa com a virtude e a technica com o respeito social. O egoismo é a regra de vida quando Deus se retira, tanto nas democracias como nas dictaduras. Si a União das Republicas Sovieticas Socialistas tem o emblema corrosivo em sua face diabolica e tem-se apresentado ao mundo como a barbarie rodante impulsionada pela crapula organizada; se a Allemanha hitlerista é a sementeira scientifica do novo paganismo, violadora da Concordata assignada entre o Reich e a Santa Sé a 20 de Julho de 1933, monopolizadora da liberdade de seus cidadãos, que apesar de expressarem seu desejo de permanecer firmes na religião catholica vêm cerradas e confiscadas brutalmente as suas escolas, profanados seus templos, sacrilegamente arrancados seus crucifixos e substituidos pela cruz gamada; e ainda, o que é peior, estabelecida officialmente uma religião baseada "no caracter nacional allemão e nas leis vitaes da natureza"; se a nação allemã é obrigada a cultivar sua faculdade religiosa em uma theologia que endeusa a carne, o sangue e os ossos, nem por isso se apresentam com as mãos limpas as chamadas democracias. A democracia verdadeira não se define oppondo-se á dictadura hitlerista e sovietica. Como podem defender sua democracia, os "yankees", que commetteram crueldades horriveis na guerra contra o Mexico, e até hoje desfructam o producto do roubo? O proprio General Grant mostrou-se escandalizado com as barbaridades commettidas pela democracia do Norte. Podem, por ventura, elogiar sua democracia os inglezes, que deixam em cada parte do globo rastos de suas rapinas de gavião astuto? Podem justificar sua democracia os francezes, que cantam louvores, todos os annos, aos cortadores de cabeças em sua classica guilhotina? Aquelles que têm o impudor de reclamar os direitos do homem conservam, entretanto, egoisticamente, o imperio francez, justificado por conquistas napoleonicas.

França, Inglaterra, são um cahos sem ideal fixo em politica, em religião, em moral, em economia, em sciencias e em artes.

Uma vez mais se cumpre o vaticinio de Isaias (XIX, 14): "O Senhor derramou em meio delles o espirito de loucura." A Russia está pagando seu scisma, a Allemanha seu protestantismo, a França sua infame Revolução e a Inglaterra os crimes de Izabel e Henrique VIII.

Negar a necessidade disto seria negar a lei da herança e da solidariedade.

Nenhum destes povos abdicaram de suas impiedades e crimes, de forma official. Pelo contrario, ufanaram-se delles e os commemoram annualmente. E' claro que quem leva vantagem neste delirio é só a causa do mal, em proporção do seu afastamento de Deus.

Ao apartarmo-nos de Deus temos nos separado da Verdade; sem verdade ficamos desprovidos da luz necessaria para a perfeita liberdade, e, com o exaggero dos direitos individuaes, perdemos, totalmente, o sentido da verdadeira solidariedade. Os povos já não se consideram como uma grande familia humana, mas como porções egoistas, até ao ponto de se acceitar como natural, scientifica e moral, a lucta de individuos, de nações, e mesmo, a revolução internacional.

O vertice da actual politica sem Deus é a guerra, tanto latente como manifesta. Não me agradam os vituperios, mas nem por isso deixo de affirmar o que vejo. Agrada-me mais dizer a verdade que receber applausos á custa della. Não elimino a realidade porque ella me aborrece.

A lei da solidariedade de tal sorte governa o mundo que não ha povo civilizado que por uma ou por outra forma influencie o bem ou o mal dos demais povos.

Os meios de communicação, as relações commerciaes, intellectuaes e politicas de tal modo nos ligam que, hoje, os laços são mais fortes que nunca. A ultima catastrophe mundial nos evidenciou isto. Já ninguem vive em paz se outros preparam a guerra, ninguem entra em conflicto sem arrastar outras nações. Uns se matam, e outros morrem por inacção, segundo a lei de bronze da reversibilidade. Assim Deus nos faz sentir, fortemente, a fraternidade do sangue e do destino de todos os povos. Ha quem prefira ser solidario sómente nas glorias de seus antepassados e não em suas iniquidades. Ha quem olhe só o peccado dos individuos e prescinda dos peccados collectivos.. Tanto se tem falado da moral independente que, quando se trata de moral, só se considera a privada e jamais a publica. Crêem que assim explorarão os acontecimentos que se passam na rota da civilização. Cruzam-se torpemente. Si lessem a eterna mestra dos povos, que é a Biblia, enterar-se-iam de como Deus premeia e castiga a individuos e a corporações. Como Deus castigou a povos e os salvou pelo merito de solidariedade e herança das virtudes de seus antepassados.

Os povos têm seu destino a cumprir, como collectividades, e os individuos, como individuos. A's vezes, estes cumprem admiravelmente u'a moral publica elevada. Apodera-se do poder uma minoria e obriga os cidadãos a fazer o que os aborrece. Tramam a machina estatal de tal forma, que obrigam a acceitar ou a morrer. Os cidadãos se vêem expostos a vender a alma por um emprego. E, como na Russia, Allemanha, França e Inglaterra a opinião dos politicos se oppõem como opiniões dos respectivos povos. O que hontem se aborrecia, hoje se applaude por covardia, calculo e indiffe-

(Conclue na 5.ª pag.)

NÃO PERCA TEMPO

SUA ROUPA JÁ ESTÁ PROMPTA NA ALFAIATARIA DA "A EXPOSIÇÃO"

NÃO desperdice o seu tempo com medidas e provas. Vá á Secção de Alfaiataria d' "A Exposição" e lá encontrará roupas-feitas que lhe assentarão como uma luva. O corte é impeccavel, executado por mão de mestre, e os aviamentos, de 1.ª qualidade. Grande variedade de padrões, modelos e preços. "A Exposição" já vendeu milhares de roupas-feitas, sem trocar um só botão.

DESDE 250$ ATE' 550$

A CASA N.º 1 NA PR. PATRIARCHA

A Exposição

O SANTO ROSARIO

A grande devoção do fiel — Palavras de S. S. Leão XIII — Outras indulgencias

II

Como promettemos em nosso ultimo numero, trazemos aqui os mais autorizados encomios que se poderiam fazer da devoção do Santo Rosario, pois que são palavras do Santo Padre em documentos solemnes endereçados a toda a Christandade.

EFFICACIA DO SS. ROSARIO

O Rosario, tão poderoso para excitar a confiança nos que oram, gosa de igual virtude para commover em nosso favor o coração da Santissima Virgem. Quanto, na verdade, lhe deve ser agradavel o ouvir-nos e vêr-nos tecer-lhe uma harmoniosa corôa de incomparaveis louvores e orações! O espectaculo que nós damos quando rendemos a Deus a gloria que lhe é devida, quando exaltamos o seu poder e bondade, chamando-lhe Nosso Pae e pedindo-lhe, indignos como somos, beneficios infinitos, esse espectaculo sim alegra certamente os olhares de Maria e por causa da nossa piedade ella glorifica ao Senhor: **Magnificat Dominum.** E de facto oramos a Deus em termos dignos d'Elle, com a Oração Dominical. Mas a estas orações tão bellas pelo seu objecto e expressão, em que pedimos beneficios tão conformes á fé, á esperança e á caridade, ajunta-se para a Santissima Virgem um encanto particularmente delicioso ao seu coração. Por quanto a nossa voz parece associar-se com a de Jesus, seu Filho; essa formula de orações é obra sua, e é por sua ordem que nós nos servimos dellas: **Sic ergo vos orabitis,** (Math. VI, 9): assim orareis. Vendo realizada pelos fieis esta ordem de seu Filho, pela recitação do Rosario, não duvidemos que Maria desempenhe, com mais ternura ainda, o seu ministerio de bondade; estejamos certos do acolhimento sorridente, que ella fará das nossas preces, e das graças abundantes, que dispensará a cada um de nós.

O ROSARIO, FONTE DE SANTIFICAÇÃO

1) **Instrue nos fundamentos da Fé.**

A maneira como estes mysterios (da Fé) são apresentados, no decurso da recitação do Rosario, é mui digna tambem da nossa admiração, se considerarmos que estas verdades tão elevadas são postas ao alcance dos mais simples e ignorantes. Não são dogmas de fé, principios de sabedoria que se apresentam no Rosario, mas antes factos que os olhos podem vêr e que se gravam na memoria. E esses factos se imprimem de tal modo na alma e a commovem, que o fiel os vê taes quaes elles se passaram na realidade, em todas as circumstancias de tempo, logar e pessoas. Quando, desde a infancia, a alma está impregnada da consideração destes factos, basta em seguida ennunciar os mysterios para que, quem amar um pouco a oração, se lembre de todas as circumstancias, sem nenhuma contenção, por uma especie de movimento, natural do espirito e do coração; e um e outro recebem abundantemente o rocio que Maria faz então chover sobre a alma supplicante.

2) **Excita a vontade para o bem.**

Mais ainda: o ardor desta verdadeira fé tornar-se-á tão vivo que, esclarecido o espirito do homem e vivamente excitado o seu coração, ella o arrastará por assim dizer todo inteiro sobre as pegadas desse mesmo Jesus Christo, ao qual se ligará apesar de todos os obstaculos, até lhe fazer dizer com São Paulo: "Quem pois nos separará do amor de Jesus Christo? Será a tribulação? Será a angustia? Será a fome? Será a perseguição? Será o gladio?" (Rom. VIII, 35). "Eu vivo, não, não sou eu que vivo, é Jesus Christo que vive em mim" (Gal. II, 20).

3) **Aplaca a ira divina e obtem todas as graças.**

Para aplacar a majestade divina offendida, para trazer um remedio conveniente aos males de que o mundo soffre, nada mais efficaz do que o officio piedoso e perseverante da oração unida ao zelo e á acção da vida christã; este duplo resultado parece-nos dever ser obtido sobretudo pelo Rosario de Maria. A sua origem, bem conhecida, que insignes monumentos esclarecem, e que Nós por mais de uma vez temos lembrado, diz bastante sobre qual a sua admiravel efficacia.

O ROSARIO UTILISSIMO NOS NOSSOS TEMPOS

E' por isso que, nesta conjunctura de acontecimentos e actos, tão dolorosa para a religião e tão perniciosa para a sociedade, que Nós deploramos, é necessario que todos, com uma mesma piedade, imploremos, supplicuemos juntos á santa Mãe de Deus afim de podermos regozijar-nos de termos experimentado, segundo os nossos votos, esta mesma virtude do Rosario. Porque quando pela oração recorremos a Maria, é numa Mãe de misericordia que nós nos refugiamos, e uma Mãe tão affectuosa que, quaesquer que sejam as necessidades que nos atormentem, sobretudo se trata da acquisição da vida immortal, de repente e por si mesma, antes mesmo de ser chamada, ella vem sempre em nosso auxilio e nos concede abundantemente desse thesouro de graça, com que ella foi plenamente gratificada por Deus desde a sua origem, para que fosse digna de ser sua mãe.

(Encyclicas de Sua Santidade Leão XIII, de 8-IX-1894; 8-XI-1892).

INDULGENCIAS

Além das indulgencias concedidas especialmente á recitação do terço durante o mez de Outubro, goza o Rosario de outras indulgencias que se podem lucrar em qualquer época do anno. São as seguintes, segundo a publicação official ordenada por Sua Santidade Pio XI, de saudosa memoria:

1) Aos fieis que recitarem devotamente a terceira parte do Rosario (o terço), ganham cada vez, uma **indulgencia de cinco annos;**

2) Si o fizerem em companhia de uma ou mais pessoas, publica ou privadamente, ganham:

a) uma **indulgencia de 10 annos** uma vez no dia;

b) uma **indulgencia plenaria** no ultimo domingo de cada mez, si se confessarem, commungarem, visitarem alguma igreja ou oratorio publico, tendo durante o mez recitado o terço ao menos 3 vezes em cada semana.

3) Aos que piedosamente recitarem o terço deante do Santissimo Sacramento, exposto ou no Sacrario, recebem cada vez uma **indulgencia plenaria,** desde que obtido o **perdão** dos peccados, tenham se **approximado** da Sagrada Mesa.

Observação: Para se ganharem estas indulgencias **não** é necessario que se recitem as dezenas sem interrupção. E' bastante rezal-as no mesmo dia. Tambem para estas indulgencias não é mistér o uso de terços indulgenciados. Estas indulgencias especiaes publicaremos no proximo numero.

PARA SERVIÇOS TYPOGRAPHICOS

Taes como: Theses, Livros, Folhetos, Revistas, Jornaes e quaesquer impressos em geral

Prefiram as officinas graphicas do "LEGIONARIO"

Rua Immaculada Conceição, 59 Telephone 5-1536 · São Paulo

LITURGIA

ORATE FRATRES

No inicio do Offertorio o celebrante convidara os assistentes a orar com elle. Agora novamente elle o faz, antes de entrar no mais profundo recolhimento para a celebração do grande mysterio.

Depois de ter beijado o altar elle se volta, estende as mãos, exhortando assim com a palavra e o gesto e diz, em voz alta: **Orate, fratres.**

Antigamente só por estas palavras, os fieis comprehendiam seu desejo e sabiam porque lhes dirigia esse pedido.

Remi d'Auxerre foi quem primeiro (sec. IX) explicou essas palavras no seu **"Exposé des cérémonies de la Messe".** O Padre diz: **Orate, fratres,** isto é: **Orae, afim de que meu sacrificio que é tambem o vosso seja agradavel ao Senhor.**

Essas orações explicativas pouco a pouco se foram introduzindo na Liturgia, soffrendo pequenas alterações. O Missal Romano adoptou a seguinte formula: **Orae, meus irmãos, afim de que o meu sacrificio que é tambem o vosso, seja recebido por Deus Pae omnipotente.** E o ajudante responde: **Que o senhor receba por vossas mãos este sacrificio, para honra e gloria de seu nome, e tambem para utilidade nossa e de toda a Santa Igreja. Assim seja.**

Como outrora nada dizia o celebrante depois do **Orate, fratres,** esta parte que foi introduzida mais tarde é rezada em voz baixa. Bem comprehendem os fieis o que lhes pede com as palavras: **Orate, fratres.**

*

Battifol diz que o **Orate, fratres** é uma especie de convite á oração secreta, como o são **o Dominus vobiscum** e o **Oremus** para a Collecta e o Post-communio.

O Orate vem acompanhado dos mesmos ritos que o **Dominus vobiscum.** Antes de saudar os fieis e lhes desejar a assistencia divina o sacerdote beija o altar, como para receber do Christo a caridade e a graça que ha de transmittir aos fieis. Ao dizer **Dominus vobiscum** abre modestamente as mãos e braços. E' isto o inicio de um abraço aos assistentes, exactamente como faz ao dizer **Orate, fratres.**

Depois de haver dito o **Orate, fratres,** o sacerdote volta-se para o altar pela direita e não pela esquerda, como no **Dominus vobiscum.** Isto é uma reminiscencia do rito antigo, segundo o qual, ia rezar a Secreta do lado do Evangelho por estar o resto do altar occupado com a oblação.

Ao convite do sacerdote, em certas Igrejas, só se respondia com um silencio affirmativo, mais frequentemente, porém, os fieis davam uma resposta que variava conforme o lugar.

Desde o seculo XIII na Igreja de Roma se diz o **Suscipiat Dominus...** unica formula autorizada e obrigatoria na Liturgia romana: **Que o senhor receba por vossas mãos este sacrificio para honra e gloria de seu nome e tambem para utilidade nossa e de toda a sua Santa Igreja.**

Por sua vez é o sacerdote que responde **Amen** — Assim seja — a esta supplica dos fieis.

ZENITH RADIO

LONG DISTANCE

APRESENTA AGORA "O INVENCIVEL"

5 VALVULAS ONDAS CURTAS E LONGAS. UM RADIO DE LONGO ALCANCE AO ALCANCE DE TODOS.

Peçam demonstrações sem compromisso a

AMERICO NICOLATTI

Praça Ramos de Azevedo n.º 18 — 1.º andar

Telephone: 4-4423

VIDROS E VITRAES

Galliano & Comp.

SÃO PAULO

VIDROS PARA VIDRAÇAS EM GERAL

VITRAES ARTISTICOS PARA RESIDENCIAS E IGREJAS

QUADROS E ESPELHOS

RUA DA LIBERDADE, 590 — TELEPHONE: 7-0544

O nazismo pagão é invencivel graças ao apoio de Mussolini

Na occasião da festa do solsticio o Ministro da Propaganda Goebbels pronunciou um importante discurso. Respondendo a accusação da Inglaterra, segundo a qual o Reich quereria installar uma hegemonia allemã em todo o mundo, ajuntou que as actuaes reivindicações são legitimas e justificaveis, porque obedecem a interesses vitaes. Quanto a parte central da Europa, disse Goebbels, não será inutil repetir, que o povo allemão não pretende soffrer a intromissão ingleza nesse sector pois que a Europa Central não pertence aos interesses da Grã-Bretanha. O Ministro accenou Dantzig repetindo o que foi dito na cidade livre. Observou ainda: Creio que no proprio interesse da Polonia a questão de Dantzig e do Corredor deveria soffrer uma rapida solução. Melhor hoje que amanhã. De qualquer maneira é melhor que saibam que ameaças não poderão mais modificar nosso firme proposito. Os inglezes, ajuntou, queriam por-se de accordo comnosco, e continuam a dizel-o e a repetil-o. Tempo perdido, pois sabem muito bem que sem concessões não é possivel. Eis porque elles se enfurecem, o que aliás nos deixa muito tranquillos. As nossas fronteiras são bem protegidas pelo formidavel baluarte que vós conheceis. Ainda mais temos, na Europa uma grande amiga a Italia que está prompta a seguir-nos até o fim.

Toda a tentativa de fazer-nos medo e impressionar-nos é inutil e não tem e nem terão algum effeito. Nós sabemos o que queremos, e queremos aquillo que sabemos, somos portanto invenciveis.

São Francisco de Borgia

10 de Outubro

São Francisco nasceu em 1510, na cidade de Gandia, que dá a todo o condado o seu nome. Filho de João Borgia, terceiro duque de Gandia, e de sua mulher, Joanna de Aragão, era sobrinho neto do Papa Alexandre VI, cujas faltas voam de boca em boca, por ter elle violentamente perseguido os inimigos da Igreja.

Desde muito pequeno, foi modelo perfeito de virtudes. Como seus paes tivessem tido o cuidado de educal-o de maneira piedosa, a sua santidade manifestou-se desde muito cedo. E como não se esquecessem da parte cultural, São Francisco impressionava pela elevação de sua cultura, mesmo no meio naturalmente culto em que vivia.

Com 17 annos, São Francisco partiu para a corte do imperador Carlos V. Apesar da mudança completa de meio, e da sociedade frivola que elle foi obrigado desde então a frequentar, nunca maculou a sua pureza, com a menor nodoa que fosse. Essa graça elle a attribuia á sua grande devoção á Virgem Santissima, e ás suas frequentissimas Communhões.

As suas tentações não podiam deixar de ter augmentado pela circumstancia de o Imperador o ter distinguido logo por occasião de sua chegada, com a sua amizade a mais intima. O ambiente intimo, tão do agrado desse soberano, passou tambem a ser seu, o que significa que o seu prestigio na corte subiu desmesuradamente.

Nos aposentos imperiaes, São Francisco conheceu uma jovem de altissima linhagem, e tão bella quanto virtuosa. A Imperatriz, achando um absolutamente digno do outro, fez o casamento, dando-lhes em dote do condado de Lombay.

Em sua casa levava-se a vida mais santa possivel. Tudo era dirigido para a maior gloria de Deus. Os unicos divertimentos permittidos eram a musica e a caça e isso mesmo, com a maxima moderação.

O que mais o desgostou do mundo, porém, foi a morte da Imperatriz Isabel, conhecida em todo o mundo, por causa de sua extraordinaria belleza. Francisco recebeu ordem de transportar o corpo da soberana extincta até o mausoléu de Granada. Antes de se effectuar o enterro, o caixão foi aberto pela ultima vez, e o cadaver da Imperatriz appareceu já todo corrupto, e exalando um tremendo odor cadaverico. Nada restava da sua grande belleza.

Chegando em casa, mais desgostoso do que nunca das coisas da terra, fez voto de só servir Aquelle que não pode desapparecer, promettendo entrar para uma ordem, se sobrevivesse á sua esposa.

Por essa mesma occasião foi nomeado vice-rei da Catalunha. Lá então realizou o governo ideal desejado pelos antigos sabios, e julgado impossivel, porque desconheciam a graça: foi o bom tyrano.

Logo depois morria o duque seu pae, herdando elle o titulo e a dignidade. A sua santa mulher pouco tempo foi duqueza. Logo a morte veio permittir a Francisco cumprir o seu voto feito a Deus.

Ouvindo o seu confessor, entrou na Companhia de Jesus, e ainda mesmo antes de ser ordenado, recebeu de Sua Santidade, o chapeu cardinalicio, que não acceitou. Celebrou a sua primeira missa na propria capella do castello de Loyola.

A sua virtude distinctiva era a humildade, como querendo se libertar do tempo em que viveu cercado de honras por causa de sua hierarchia e dignidade. Uma vez transportava um sacco cheio de roupas velhas para serem distribuidas aos pobres, quando uma luzidissima cavalgada passou por elle. De repente, aquelle que revelava em seus trajos e modos, a sua superioridade sobre todos os outros, desce do cavallo, e vem se ajoelhar deante do mísero Padre, rogando-lhe que desse o sacco a algum fidalgo de seu sequito, e usasse de seu cavallo. Filho, disse o humilde Padre, viva tu a tua vida de duque, que eu vivo a minha de frade. E continuou a arrastar o sacco de roupa velha.

Tudo quanto lhe acontecia, por peior que fosse, sempre achava bom demais, para um peccador impenitente como elle. Por isso, a sua vida era um continuo tecido de penitencias. Talvez fosse essa sua convicção intima de que era grande peccador, que lhe permittia tocar as almas dos que realmente o eram. Essa foi a sua qualidade mais caracteristica.

Morreu em 1527. Os Padres da Companhia sempre lhe pediam que pousasse para um retrato, o que nunca consentiu, não sabendo bem por isso qual era a sua physionomia, desde que se fez Padre.

O seu neto, o Cardeal de Serma, mandou transportar o cadaver de seu santo avô para a Igreja dos Jesuitas, em Madrid, que se tornou lugar de immensa peregrinação por causa dos milagres que constantemente lá se realizavam.

Clemente, reconhecendo a sua santidade extraordinaria, canonisou-o em 1671.

Açougue Piacsek

GRANDE SORTIMENTO DE

Carne Fresca, Carneiro, Vitella, Porco, Leitão, etc.

Victorio Piacsek

MERCADO MUNICIPAL — Rua D, 33

São Paulo Phone: 2-7495

A SYPHILIS

E O METHODO SEGURO, RAPIDO, ECONOMICO E PRATICO DE TRATAL-A EM SUA PROPRIA CASA

FOURNIER, o eminente Professor da Faculdade de Medicina de Paris, reputado syphiligrapho mundial, apoiado pela maioria dos Mestres, diz:

"a via buccal é o grande e verdadeiro methodo de tratamento da SYPHILIS; tenho consciencia de haver curado milhares de doentes da syphilis com o tratamento por via gastrica, sem causar o menor damno a seus estomagos e intestinos."

Com o **GALENOGAL**, qualquer pessôa pode fazer o tratamento da Syphilis, em sua propria casa, sem auxilio de ninguem e com a grande vantagem de não soffrer as dôres das injecções, nem expor-se aos seus perigos, pois é sabido que, pela sua absorpção rapida, as injecções podem produzir abalos violentos, perturbações gastricas e outras consequencias funestas.

O **GALENOGAL não contém alcool**; tem paladar tão agradavel que as proprias crianças o tomam com prazer, e devido á sabia e scientifica combinação de elementos vegetaes, depuradores e tonicos, não ataca o estomago, nem intestinos, não provoca, emfim, phenomeno algum de intolerancia.

O **GALENOGAL** é formula do eminente medico inglez, especialista em Syphilis, Dr. Frederico W. Romano, diplomado pelas Faculdades de Londres e Rio de Janeiro.

Na Grande Exposição Internacional do Centenario no Rio de Janeiro, em 1922, foi o UNICO classificado — PREPARADO SCIENTIFICO — obtendo tambem o mais elevado premio — DIPLOMA DE HONRA — distincções essas que nenhum outro depurativo conseguio.

O **GALENOGAL** encontra-se em todas as Pharmacias e Drogarias do Brasil e das Republicas Sul-Americanas.

4 Aps/6. L. D. N. S. P. — N. 963

EVANGELHO

Os convidados ás Nupcias do filho do Rei

Decimo Nono Domingo depois de Pentecostes

São Matheus, XXII, 1-14

Naquelle tempo, falava Jesus aos principes dos sacerdotes, e aos Phariseus em parabolas, dizendo: O reino dos céus tornou-se semelhante a um homem rei que preparou nupcias para seu filho. E mandou seus servos a chamar os convidados para as bodas, e elles não quizeram vir. Enviou novamente outros servos com este recado: Eis que já preparei meu banquete; os meus bois e os cevados foram mortos, e tudo está prompto: vinde ás bodas. Mas elles desprezaram o convite; e se foram, um para sua casa de campo, outro para seu negocio. Outros, porém, prenderam os servos que o senhor enviára, e depois de os cobrirem de ultrajes lhes deram a morte. Mas o rei, tendo ouvido isto, irou-se; e fez marchar seus exercitos, acabou com aquelles homicidas e poz fogo á sua cidade. Disse então aos seus servos: E' certo que as bodas estão preparadas, mas os que haviam sido convidados não foram dignos; ide, pois, ás encruzilhadas dos caminhos, e a quantos encontrardes, convidae-os para as bodas. E, tendo sahido os seus servos pelas ruas, reuniram todos os que encontram, maus e bons; e a mesa do banquete ficou cheia de convidados. Entrou, então, o rei para ver os que se assentavam á mesa, e viu ahi um homem que não estava vestido com a veste nupcial. E disse-lhe: Amigo, como entraste aqui não tendo a veste nupcial? Mas, elle emudeceu. Então disse o rei: Atando-o de mãos e pés, lançae-o nas trevas exteriores: ahi haverá choro e ranger de dentes. Porque muitos são os chamados e poucos os escolhidos.

Este é o significado da parabola: O homem-rei é o Pae Eterno, o filho do rei, o esposo, Jesus Christo, a esposa, a Igreja. As nupcias entre estes dois esposos começaram na Incarnação, quando o Filho Eterno do Pae assumiu a natureza humana, na união da sua Pessôa Divina; e na natureza humana tomou como sua esposa dilecta, a Igreja, ou seja a communhão dos fieis.

O banquete nupcial deu-se quando o Pae Celeste, pelo seu Filho Unigenito, propoz aos Judeus e a todo o mundo a mesa da doutrina dos Evangelhos, dos Sacramentos, especialmente da Sagrada Eucharistia. — Para este convivio convidou o Senhor, por Moyses e os prophetas, e ultimamente por seu Filho, Jesus Christo, e os Apostolos, primeiro aos Judeus, seu povo eleito, a quem antes dos mais se propunha a doutrina da salvação. Elles, porém, preoccupados com os bens da terra, symbolizados na casa de campo e outros negocios, recusaram o convite, chegando a maltratar os enviados do Rei, e até a matal-os, como fizeram com Jesus Christo e alguns apostolos. — Por isso, enviou-lhes o Senhor o castigo: tiveram sua cidade destruida e sua nação dispersada com a invasão da Palestina por Vespasiano e o cerco de Jerusalem por Tito.

Só então, em segundo lugar, dirigiu-se o Senhor aos Gentios espalhados por todo o mundo, de maneira que foi necessario sahirem os apostolos pelos caminhos todos, e todas as estradas para evangelizal-os. Os gentios — bons e maus, isto é, de toda a classe de pessoas, — acolheram benevolamente o chamado divino e ingressaram a Igreja, para saborearem os manjares celestes de sua doutrina, seus sacramentos e sua moral.

Este banquete peremne — pois na Igreja de Deus a mesa está sempre posta a quem quizer meditar e saborear a doutrina e os meios de salvação — têrmina no fim do mundo. E' o dia, em que o Senhor entrará na sala do festim, para ver os que se assentam á mesa, examinal-os, premial-os ou punil-os. Eis que descobre entre os fieis da Igreja quem não se vestia com os trajes convenientes e condignos dos convivas de seu Divino Filho. — Esta veste nupcial, obrigatoria para um digno filho da Igreja, não é a Fé, pois esta virtude é condição preliminar para o só ingresso na Igreja; mas são as boas obras, ou, de modo geral, a caridade. De sorte que não basta crêr para a pessoa salvar-se; é absolutamente necessario praticar a doutrina de Christo. Sem as obras, a fé é morta, como diz São Thiago Apostolo; e São Pedro, na sua segunda epistola nos exhorta a assegurar a nossa vocação á Fé pelas boas obras — "Esforçae-vos por tornar pelas boas obras mais certa a vossa vocação."

Aquelle conviva, que se encontrou sem a veste nupcial, symboliza, pois o Christão que contentou-se com a fé e descurou-se da pratica da doutrina de Jesus Christo. De nada lhe serviu a vocação, sinão para tornal-o mais culpado. E realmente seu silencio bem denuncia a consciencia de sua culpa, quando não seguiu as inspirações divinas que o convidavam para a pratica das virtudes. Eis o castigo de sua negligencia no serviço divino, no cuidado de sua alma: foi lançado nas trevas exteriores, ou seja, no Inferno, para soffrer as justas penas de seus peccados.

Termina a parabola com estas palavras: "Muitos são os chamados e poucos os escolhidos." Ellas, é claro, não se podem referir aos ultimos chamados, dos quaes um apenas se encontrou indigno de se assentar á mesa. Ellas se applicam aos Judeus a quem Nosso Senhor se dirigia immediatamente nesta parabola. Delles sim apenas attenderam ao chamado divino uns poucos: os apostolos e os discipulos.

O que não quer dizer que devamos cruzar os braços contentes por termos acolhido a graça da vocação. Cada um de nós póde bem, no dia do juizo, ouvir as palavras dirigidas ao conviva indigno. Cuidemos, pois, de ser verdadeiros servidores de Christo, guardando na nossa vida, integralmente, todos os seus preceitos.

PADARIA E CONFEITARIA

Serviço Especial para Casamentos, Baptisados, Banquetes e outras Festas

"PAIVA"

PÃES de todas as qualidades. Rosquinhas e Biscoitos Especiaes. Entrega-se a Domicilio

Manoel de Paiva & Sobrinho

Matriz

RUA DA GLORIA N.º 927

Telephone 7-4424

São Paulo

Filiaes

Av. Lins de Vasconcellos, 673

Telephone 7-1946

Rua Muniz de Souza n.º 695

Telephone 7-7338

(Conclusão da 3.ª pag.)

QUEM TEM AS MÃOS LIMPAS?

rença. Fazem, como cidadãos, em nome da nação, o que não fariam em nome proprio.

Para afundar facilmente neste abysmo têm servido magnificamente as utopias pantheistas do judeu Karls Marx. Não mais se fala que do "homem massa", nunca da dignidade da pessoa humana responsavel diante de Deus. A "Socialização" acambarca a "individualidade pessoal". Não explicam nada e demolem tudo, fazem-se experiencias como a da Russia e da Allemanha; são dignos herdeiros da revolução religiosa de Luthero e da revolução politica e social de Danton e Robespierre.

Antes de Hitler e de Stalin disse já Danton que os meninos são propriedade da Republica. Sem Deus, a alma do povo se corrompe. E existem argentinos que intentam reanimar esse espirito revolucionario em nossa patria! Como si nosso destino devesse sujeitar-se por força ao tronco quebrado e arido das nações convulsionadas pelo odio satanico.

Quero dizer com isso que estamos livres de culpa? Não.

Tambem em nossa patria existe a escravidão organizada, peior que na antiguidade. Olha essa parte dolorida que se chama a classe trabalhadora. Chegam mil operarios para occupar um posto em uma obra; toma-se um, experimentam-se suas forças e quando não serve mais para nada, é jogado no caminho do abandono. No mesmo dia em que se pagam 45.000 pesos por um campeão bovino, morrem de fome e frio seres humanos em nossa grande capital. Ha montes de ouro nos bancos, manejados por mãos judias e a miseria augmenta. O pobre não tem trabalho e a sociedade não o assiste: compra armas, diverte-se e joga milhões nas corridas. As machinas produzem a custa dos corpos, os dinheiros se accumulam a custa das almas. Multiplicam-se as escolas e a insolencia multiplica tambem, os carceres não dão vencimento. O diluvio de infamias derroga todos os principios catholicos. Devoram-se livros de embrutecedores como Freud, Marx, Lenin, Rosemberg e Ludwig.

Para descançar a gosto e com dignidade deve olhar-se bem que casa nos hospeda; as casas de pensão são facilmente casas de prostituição.

Se a policia eliminasse de um golpe a todas as mulheres licenciosas, nós nos assombrariamos de ver-nos tão reduzidos. O fechamento dos cabarets desolaria a nossa avenida á noite. A insolencia é tal que é difficil ser virtuoso. O que retira os olhos de um letreiro immoral dá com o nariz em uma vitrine peior. Riem na cara dos que querem divertir-se com nobreza. E si um governo sensato quer impor, como o da Provincia de Buenos Aires impoz o ensino religioso obrigatorio nas escolas; a votar-se a lei dos mercadores de papel para imprensa, negam esse direito em nome dos que elles crêm possuir.

Ou mudamos de caminho com as lições da Europa, ou ineludivelmente seremos devorados pelo castigo que em si levam nossas culpas. Não vaticino desgraças, ambiciono grandezas para minha querida patria. A religião deve voltar a occupar seu lugar nos individuos e NAS SOCIEDADES. Para alcançarmos tal, não basta rezar, ha necessidade de decidir-se a agir.

Economia Dirigida

O Presidente da Republica "considerando que a guerra européa trouxe profundas perturbações ás razões economicas internacionaes, fazendo desapparecer em quasi todos os paizes o livre funccionamento do mecanismo dos mercados", e a necessidade da acção governamental para protecção da economia nacional, assignou um decreto creando a Commissão de Defesa da Economia Nacional e regulando seu funccionamento.

A Commissão, directamente subordinada ao presidente, compõe-se de 3 membros, sendo 1 presidente. Os membros da Commissão serão nomeados pelo Presidente da Republica, podendo ser funccionarios publicos civis ou militares.

Além de medidas de caracter especial e de emergencia, autorizadas pelo Presidente da Republica, compete á commissão deliberar sobre o levantamento de stocks, fomento de exportação de mercadorias de mais facil collocação, entendimentos directos sobre trocas de mercadorias, supprimento regular dos artigos para consumo interno, revisão das restricções existentes á producção e exportação, transportes maritimos e terrestres.

Para esses fins coordenará a actividade dos orgãos especiaes já creados ou que se crearem federaes, estaduaes e municipaes, entendendo-se com os Ministerios.

Suas resoluções entrarão em vigor desde que approvadas pelo Presidente da Republica, e sua infracção estará sujeita a multas de um a cem contos de réis.

PRECISANDO DEPURAR O SANGUE
TOME SÓ
ELIXIR DE NOGUEIRA

Projecto de Codigo Penal

Noticia-se que a commissão elaboradora do projecto do Codigo Penal está ultimando o capitulo sobre as disposições transitorias para adaptação do Codigo e para resolver as questões relativas ás disparidades entre o seu systema de penas e medidas de segurança e os actuaes estabelecimentos penaes do paiz.

A Commissão procura solucionar as difficuldades, afim de evitar que a applicação do futuro codigo occasione tratamento desigual para os habitantes dos Estados já apparelhados e os que não dispõem senão de prisões primitivas.

Commissão de Abastecimento

A Commissão de Abastecimento, presidida pelo Ministro da Agricultura resolveu a creação de commissões estaduaes compostas dos prefeitos das capitaes, secretarios da Agricultura e director das Municipalidades.

Foi resolvido que os artigos de 1.ª necessidade obedeçam os preços de 1.º de Setembro até a organização definitiva do tabellamento, salvo apresentação pelos interessados de razões que justifiquem a alteração dos preços.

A Commissão resolveu tambem reunir-se diariamente, inclusive aos domingos, se houver assumptos urgentes.

Departamento Nacional de Educação

O Director do Departamento Nacional de Educação baixou uma portaria revogando, em nome do Ministro, o item das ultimas instrucções daquelle Departamento, que mandava fossem conservados em segredo os resultados dos exames parciaes, devendo serem os boletins lacrados e rubricados pelo inspector, e a identificação da 4.ª prova feita depois da prova oral.

* O Conselho Nacional de Educação resolveu, respondendo a consultas do Instituto Santa Ursula, sobre o concurso vestibular na Faculdade de Pedagogia, Sciencias e Letras, e do Instituto "Sedes Sapientiae", sobre matricula no Instituto Superior de Pedagogia, Sciencias e Letras, que para ambos é valido em 1940 o diploma expedido pelas escolas normaes reconhecidas.

* O processo relativo á inspecção permanente do Gymnasio Brasileiro-Allemão foi devolvido ao Departamento Nacional pelo Conselho, afim de ser cumprida a exigencia legal quanto á nacionalidade do director.

Semana da Criança

Realizar-se-á, de 12 a 18 do corrente, a "Semana da Criança", promovida pelo Ministerio da Educação em todo o Brasil.

A Commissão encarregada da sua organização tem realizado várias reuniões afim de assentar as medidas necessarias para seu exito.

Os dias dessa "Semana" estão assim distribuidos: Dia 12, "Dia da Raça"; 13, "Dia da Criança asylada e hospitalisada"; dia 14, "Dia do Lactente"; dia 15, "Dia da Elevação Espiritual"; dia 16, "Dia da Criança que estuda"; dia 17, "Dia do menor que trabalha"; dia 18, "Dia das Mães" e "Encerramento da "Semana da Criança".

A commissão de honra das celebrações foi assim organizada: Sr. Interventor Federal em São Paulo, sr. Arcebispo Metropolitano, sr. Commandante da 2.a Região Militar, Secretarios de Estado, sr. Prefeito de São Paulo, sr. Commandante da Força Publica, sr. Presidente do Tribunal de Appellação e Consules nesta Capital.

A Commissão technica compõe-se dos directores dos Departamentos de Saude e de Educação, e de varios serviços subordinados, interessados no assumpto.

Noticias Militares

Seguiu para o Paraná, em viagem de inspecção ás tropas subordinadas á 5.ª Região Militar, o General Almerio de Moura, Inspector do 1.º Grupo de Regiões.

* Realizaram-se no Rio de Janeiro varias cerimonias commemorativas do anniversario da fundação da Escola de Intendencia de Guerra.

* O Ministro da Guerra baixou instrucções para o registro dos militares fallecidos ou desapparecidos em campanha, estabelecendo para esse fim livros especiaes nas formações sanitarias e corpos de tropa, sendo os registros feitos pelos officiaes de administração e authenticados pelo respectivo medico-chefe.

* Noticia-se que o General Góes Monteiro realizará, em companhia de varios officiaes dos estados-maiores do Exercito e da Armada, uma excursão ao Nordeste, em visita ás obras contra a secca, a convite do Ministro da Viação.

Vinho para consagrar Incenso, etc.
VELAS DE CERA PURA
MARCA SARAFANA
Fabricantes: *Loureiro, Costa & Cia.*
Loja da China — Rua São Bento, 519
Caixa Postal, 676 — S. Paulo

Noticiario da semana

BRASIL

Notas Commerciaes

O Director de Divisão de Caça e Pesca baixou instrucções sobre o commercio de peles silvestes, estabelecendo o registro das firmas que se dedicam a esse ramo, e controle dos stocks.

* A producção algodoeira no Estado, de Março a Setembro deste anno, attingiu 270 milhões de kilos, contra 240 milhões do mesmo periodo do anno passado; a qualidade tambem melhorou, porque 4% da producção, contra 32% nos annos anteriores, classificaram-se nos typos 1 a 4.

A exportação por Santos, no 1.º semestre, foi de 670 mil contos.

* O Conselho Federal do Commercio Exterior recebeu o relatorio do Serviço de Economia Rural, sobre as medidas necessarias, durante a guerra, para protecção da laranja, inclusive isenção de impostos, beneficios em fretes, barateamento de carga e descarga, carros especiaes para transporte, reducção de taxas de embarque, concessões razoaveis para barateamento de embalagem.

6 Noticias do Brasil

1. **SOLLA** — Esteve esta semana em visita ao Estado, sendo objecto de numerosas manifestações, o embaixador da Italia sr. Ugo Sola.

2. **TORPEDEADO** — Foi torpedeado nas costas de Alagoas o navio mercante inglez "Clemente", sendo parte da tripulação salva.

3. **VISITA** — O sr. Interventor Federal esteve domingo passado em visita a Pindamonhangaba e Caçapava.

4. **MINIMO** — O salario minimo no Amazonas foi fixado em 270$ e 210$ respectivamente para a capital e interior, sendo um dos mais altos em todos os Estados.

5. **PERMANENCIA** — O Director do Departamento Nacional de Immigração baixou novas instrucções sobre a permanencia de estrangeiros no paiz.

6. **PADRONISAÇÃO** — Continuam no Conselho Technico de Economia e Finanças os trabalhos de padronização dos orçamentos estaduaes e municipaes.

Conferencia do Panamá

Encerrou-se dia 4 a conferencia pan-americana do Panamá. Foram acceitos todos os pontos defendidos pelo Brasil. A conferencia tratou da neutralidade dos paizes americanos, de suas relações com os belligerantes, da fixação duma faixa de segurança para a navegação maritima, etc.

Os resultados a que chegou a Conferencia do Panamá muito influenciarão por certo a politica dos belligerantes.

A situação dos neutros

Os belligerantes nem sempre respeitam ou podem respeitar a neutralidade dos paizes. Desde o inicio da guerra, os navios neutros são tolhidos no commercio, pelos vasos de guerra das nações em lucta. Assim a Inglaterra impede de todos os modos a descarga de mercadorias nos portos allemães. O mesmo procuram fazer os allemães e pela difficuldade de meios adoptam medidas mais violentas.

A Suecia por exemplo, teve alguns navios torpedeados por submarinos germanicos. Para evitar a repetição destes factos, o governo sueco estuda um modo de escoltar seus transatlanticos.

5 Noticias do Mundo

1. **DECLARAÇÃO** — O Mexico e os Estados Unidos negam-se terminantemente a reconhecer o dominio allemão sobre a Polonia. Para estes paizes, a simples occupação não extingue a soberania dum Estado.

2. **FALLECIMENTO** — Falleceu em Chicago, o Cardeal Mundellim. O illustre prelado, Arcebispo de Chicago, desapparece aos 65 annos.

3. **NOVA POLONIA** — Dizem as agencias telegraphicas que na proposta de paz a ser apresentada, o sr. Hitler não se oppora á creação dum Estado polonez, desarmado, sem sahida para o mar, comtudo independente.

4. **BOMBARDEIO** — Pela primeira vez depois da occupação de Hankeu pelas forças nipponicas, a cidade foi bombardeada pela aviação chineza. Os aviões lançaram 9 poderosas bombas, destruindo um deposito de petroleo.

5. **GABINETE ITALIANO** — Logo após a chegada do conde Ciano, se reuniu o Conselho de Ministros da Italia, sob a presidencia do sr. Benito Mussolini.

FRACOS e ANEMICOS
TOMEM
VINHO CREOSOTADO
de João da Silva Silveira
GRANDE TONICO

HOMEOPATHIA

PEÇA GUIA GRATIS A' CAIXA POSTAL 4271
SÃO PAULO

EXTERIOR

A guerra européa

Terminou a campanha na frente oriental, segundo os informes de fonte allemã. No dia 30 de setembro, os germanicos se apoderaram de Hela, ultimo ponto de resistencia das tropas organisadas polonezas. Commemorando este feito, o governo do Reich determinou o hasteamento da bandeira swatica em todo paiz, pelo prazo de uma semana a partir do dia 4 de Outubro.

Na frente occidental, as tropas adversarias ainda não tiveram um encontro de graves consequencias. Os francezes durante esta semana progrediram um pouco no territorio do Sarre, segundo nos informam os communicados do Quartel General. Apesar destes avanços, porém, a cidade de Sarrebruck ainda continua em poder dos allemães.

O sr. Von Ribbentropp, ministro do Exterior do Reich, conforme noticiamos, partiu para Moscou, onde concluiu um pacto militar, completando o accodo economico já existente. Depois de assignado este pacto, os 2 governos publicaram uma nota conjuncta na qual affirmam que tanto a Allemanha quanto a Russia não desejam a guerra e farão o possivel para evitar o alastramento do conflicto.

Nos mares, é maior a actividade dos belligerantes. A Allemanha, por meio de seus submarinos tem causado grandes damnos a Inglaterra, já pela destruição de seus navios mercantes, já pelo prejuizo que com isto vem causando ao seu commercio. A Grã-Bretanha por sua vez, instituiu o bloqueio economico da Allemanha, o que vem occasionando a este paiz um abalo muito grande, tal era o vulto de seu commercio, principalmente com a America do Sul.

Proposta de paz

Depois da publicação da nota conjunta teuto-russa crescem as possibilidades de ser aprezentada uma proposta de paz á França e á Inglaterra.

Sustentam os allemães, que uma vez vencida a Polonia, não ha mais motivos para a continuação das hostilidades, pois o Reich não tem reivindicação a fazer no occidente. A proposta seria apresentada por um paiz neutro, possivelmente a Italia. Conjectura-se que a viagem do Conde Ciano a Berlim tem ligação com esta ideia de proposta de paz.

Tudo faz crer que a Inglaterra e a França afastem esta ideia. Fallando no dia 3 no Parlamento o sr. Chamberlain, reaffirmou o proposito do governo de não faltar aos seus compromissos e de extinguir o hitlerismo na Europa, mas que examinará qualquer proposta de paz que lhe chegar ás mãos. O "premier" britannico declarou que nenhuma ameaça intimidará a Inglaterra.

Governo polonez

Depois de invadida a Polonia por tropas da União Sovietica, o presidente Mosciski retirou-se para a Rumania, onde ainda hoje permanece. Noticiou-se que o sr. Mosciski iria renunciar em favor do antigo presidente sr. Paderewsky. Esta noticia foi confirmada, mas a renuncia foi feita ao sr. Wladyslaw Raczkiewics.

A Allemanha protestou vivamente junto ao governo de Bucarest, affirmando que esta transmissão viola a declaração de neutralidade da Rumania. Esta justifica-se dizendo que o sr. Mosciski ao atravessar a fronteira já havia renunciado na pessoa do sr. Raczkiewics.

OS GRANDES FRACASSOS DE STALIN

Um dos grandes planos do communismo é a arregimentação e educação da juventude. Essa obra é considerada de importancia vital para os soviets.

A revista "Internazional-Molodioy." (Internacional Juventude) de Janeiro de 1938, falla da organização da juventude, na Hespanha, e diz: "O VI Congresso Internacional Communista da Juventude, tem como ponto pratico a união immediata e o mais inteiro possivel de todas as associações anti-fascistas, para a lucta commum. Nós queremos fundar uma organização de um novo typo, adequada para orientar a juventude e educal-a no espirito do marxismo-leninismo". Esta organização deve educar a juventude nesses principios e manter bem alto a bandeira de Lenine e Stalin — a theoria do novo plano educativo communista. Orientada toda a attenção dos communistas para a promoção de novos quadros da juventude, concedeu-se para elle um systema "formativo", baseado em novas theorias e em nova moral. Assim, por exemplo, o "Molodaya Guardia", do mez de março de 1937, publica um extenso artigo do organizador da juventude soviética sr. Audriuskof, em que este expõe o modo como deve ser organizada a juventude. Esse modo, talvez, inconscientemente se inspira na doutrina pedagogica tradicional da Igreja e particularmente de São João Bosco. O autor porém, se esqueceu, que os methodos pedagogicos da Igreja não têm nenhum valor quando não se fundam no Evangelho. Edificados fóra destes fundamentos, outras theorias, por attractivas que pareçam, acabam sempre, por fracassar ante a realidade dos factos que se desprendem da natureza mesma das coisas e dos homens.

Resultado disso, são os relatos authenticos que temos da U. R. S. S., onde encontramos uma mocidade vulgar e sem moral, pouco se dando aos affazeres do estudo.

Na Russia não existe actividade que não transpareça a inconsciencia e utopias das concepções stalininistas.

A industria, a agricultura e tambem o exercito, tudo tem sido arruinado pelos "inimigos do povo". Com estas palavras Stalin explica seus fracassos.

A irresponsabilidade — Tactica de Stalin.

E' um facto que Stalin nunca assume responsabilidades pessoaes em sua actuação dictatorial.

E' por isso que Stalin não assume nenhum posto de representação, recusando mesmo a Presidencia do Conselho Supremo da União Sovietica. Deste modo, quando alguma actividade bolchevista fracassa, facilmente se encontra um responsavel que pague o seu peccado com a liquidação. Como essas execuções têm augmentado assustadoramente, e temendo uma reacção, Stalin teve uma idéa genial, accusando de "inimigos do povo" aquelles que apontaram as victimas das recentes depurações.

Ante o Comité Central do Partido Communista, elle disse: Attenção contra os accusadores! o inimigo mais perigoso é a voz de alarme que accusa os outros tendo em mira consolidar posições no Partido, arruinando com isso os quadros do mesmo, e dando lugar á desconfianças em nossas fileiras.

Como vemos, a situação russa, nada tem melhorado, a juventude falhou, e os homens estão creando consciencia.

Panificadora Alfama
Instalações as mais modernas de S. Paulo.
ANNEXO: CASA THOME' RIOS
Cereaes, Conservas, Fructas, Molhados finos e congeneres — Sorveteria, Leiteria e Confeitaria
Rua Alagoas, 487 — Phones: 5-3974 e 5-6529
Praça Buenos Aires — S. PAULO

Federação Mariana Feminina

Minha boa amiga: Louvado Jesus!

Tua pergunta serviu-me de meditação.

Como conquistar para Jesus Christo as almas transviadas? — Pensei muito sobre o assumpto:

Cada uma das filhas de Maria póde e deve preparar-se para ser um elemento apto nas fileiras marianas.

O mundo é cheio de enigmas que a pobre razão não sabe decifrar. Ha falsidades em todos os ramos de actividade, em todos os campos de conhecimento. Como poderemos elucidar-nos? A primeira cousa que se deve formar é a nossa mentalidade. Nosso modo de pensar deve ser genuinamente catholico. Devemos ver bem e rectamente as cousas, como ellas são e não como apparecem. Como é bom encontrar ideas boas, sadias, em conformidade completa com a verdade! Para formarmos nossa mentalidade havemos mister um Mestre, conhecedor de tudo, que não se engane nem nos possa enganar. E' o Mestre Divino que nos diz as grandes verdades a respeito da vida, da finalidade da vida e de todos os seus enigmas. E' Elle que por sua Igreja define as situações, define as attitudes que devemos tomar. Seu Evangelho, seus ministros, seu Vigario na terra, suas inspirações secretas... silenciosas... Tudo isso é a escola da nossa mentalidade. Só assim teremos uma consciencia. A sós não poderemos formal-a. Não sabemos ser juizes em nossas causas. Mas os guias espirituaes nos mostram os caminhos, apontam-nos os escolhos, cream em nós esse principio interno que nos orienta com segurança.

Só assim seremos capazes de interpretar os factos que nos rodeiam. Se formos julgar tudo com olhos humanos, não só nos enganaremos, mas nunca descobriremos a verdade. A mentalidade sadia é a que explica as situações diversas, contradictorias, injustas, insupportaveis. Começaremos a ver o elemento divino actuando em tudo que é humano. Deus é essencialmente incomprehensivel porque infinitamente acima de tudo que é creado; porém, em tudo perceberemos um vestigio de sua passagem, de seu governo. Só assim interpretaremos as pessoas humanas... Que mysterio profundo... Entes livres que se agitam como querem por Deus e contra Deus mas que não se podem furtar ao dominio nem ao governo de Deus. Nem uma creatura, nem humana nem diabolica nos poderá fazer mal porque a liberdade que Deus lhes dá não destroe o cuidado paternal que Deus tem de cada um dos seus. Só assim poderemos descobrir os segredos das intenções que escapam á nossa perspicacia, mas não logram furtar-se ao controlle do Senhor de tudo. Como conquistar para Jesus Christo as almas transviadas? Assim preparando a nossa mentalidade, as nossas interpretações sadias. Dahi surgirão em nós os verdadeiros sentimentos que constituem um elemento capaz de actuar verdadeiramente. Diante das difficuldades, calma e reflexão. Pensar e reffiectir. Falta muito em nossa vida contentamento porque a falta a acceitação, a comprehensão da grande regra catholica que não ha, nem póde haver cousa alguma, que não seja objecto do governo paternal de Deus. Conquistaremos para Jesus Christo as almas transviadas com o nosso procedimento. O exemplo arrasta. Comecemos sómente mostrando nossa mentalidade catholica no procedimento. Tratemos primeiro do aperfeiçoamento individual. A pessoa humana é susceptivel de grande aperfeiçoamento. Quem se quer examinar para se conhecer, descobre em si muitas coisas a reformar. A difficuldade está nesse trabalho de introspecção, olhar para dentro de si. Mas é possivel e necessario. Ver o que se é, o que se faz, o que se fez. Tambem o que dizem da nossa pessoa; ainda que se enganem, isso nos auxilia no grande trabalho do conhecimento proprio; ainda que nos calumniem pode-se tirar disso um grande proveito. Não foi Jesus o grande Calumniado? E a calumnia lhe fez algum mal? Apprendamos a meditar. Ha horas calmas, em que podemos descer ás profundezas de nosso ser e lá, a sós, ir desdobrando peça por peça todo o composto mysterioso de nossa personalidade. Pois bem, minha boa amiga, viste que, por hoje, só uma cousa te aconselho para satisfazeres esse teu desejo ardente de conquistar almas para Jesus Christo.

Introspecção, aperfeiçoamento individual. E' o primeiro passo.

Envolvendo tuas intenções no rosario que neste mez dedicarei á Virgem, a Ella uma só cousa eu peço para todas nós: formarmos a nossa mentalidade genuinamente catholica. Um abraço de tua

Maria Cecilia.

Conversando com D. José Kallas, Arcebispo de Tripoli, no Libano

(Conclusão da 8.ª pag.)

EM QUE PE' ESTA' A ELABORAÇÃO DO CODIGO DE DIREITO CANONICO DOS CATHOLICOS DO ORIENTE?

— Já está quasi finda, affirmou D. José Kallas. Pio XI quiz unificar o direito canonico oriental e enfeixar num só codigo dispositivos que regessem todos os ritos do Oriente. Para tal, chamou a Roma representantes e autorizados conhecedores de todos os ritos orientaes e deu-lhe a incumbencia de organizar o codigo. Cada artigo feito por essa commissão era submettido á approvação dos arcebispos e bispos do Oriente. Assim, foi possivel elaborar-se um codigo geral para a Igreja catholica grega, que será promulgado pela Santa Sé dentro de um ou dois annos.

QUAL A IMPRESSÃO QUE V. EXCIA. TEVE DO BRASIL E DOS CATHOLICOS BRASILEIROS?

— A minha impressão do Brasil? — perguntou-nos sorrindo S. Excia. Revma. Será que preciso repetir o que dizem todos os que visitam esta terra privilegiada? Que o Brasil é um paiz de grande futuro? Que é uma terra dadivosa e hospitaleira? Que os brasileiros são o povo mais amavel do mundo?

Neste ponto, a nossa palestra foi interrompida por alguem que vinha avisar o Sr. Arcebispo de que o esperavam para uma visita. Tivemos então ensejo de ver S. Excia. Revma. falar portuguez, pois até então só falara francez, porque não nos passara pela mente que em tão pouco tempo de estadia no Brasil pudesse alguem falar portuguez com a correcção e a desenvoltura com que D. José Kallas se expressou na nossa lingua. Manifestamos o nosso espanto a S. Excia. Revma., que nos obtemperou sorrindo:

— Num paiz hospitaleiro como este a paga maior que um extrangeiro lhe póde dar é aprender-lhe a lingua.

E continuou:

— O meu contentamento no Brasil foi ver como é profundo o sentimento catholico do seu povo. A unica cousa que notei foi que aqui os padres não têm o mesmo contacto intimo e quotidiano com o povo que têm os padres do meu paiz.

Preparavamo-nos para sahir, quando S. Excia. Revma. nos disse ainda:

— Eu quero que o sr. envie, por intermedio de seu jornal, os nossos agradecimentos ao povo brasileiro pela acolhida sinceramente fraternal que me dispensou a mim e dispensa a todos os meus compatriotas que vivem em tão perfeita harmonia com os filhos desta terra.

OS MELHORES PREÇOS
E A MELHOR QUALIDADE

Generos alimenticios, Vinhos, Frios, Fructas...
Biscoutos

EMPORIO MONTENEGRO
RUA AUGUSTA, 1.559 (Esq. R. Luiz Coelho) — Phone 7-0035

MERCEARIA AVENIDA
AV. BRIG. LUIZ ANTONIO, 2.098 — (Em frente á Igreja Immaculada Conceição) — PHONE 7-5453

distribuidores da
MANTEIGA "BANDEIRANTE"
(A nata das manteigas)

Indicador Commercia

ACCESSORIOS p| automoveis
O MELHOR SORTIMENTO
Importação Directa
ISNARD & CIA

AVIAMENTOS p| alfaiates
STOCK COMPLETO
Consultem a
CASA ALBERTO
LARGO S. BENTO N.º 10

BICYCLETAS
TODOS OS PREÇOS
TODAS AS MARCAS
ISNARD & CIA.

BRINS
SORTIMENTO VARIADISSIMO
Importação Directa
CASA ALBERTO
LARGO S. BENTO N.º 10

CASIMIRAS
Aurora — Printex — Pirituba
Nacionaes e Extrangeiras
CASA ALBERTO
LARGO S. BENTO N.º 10

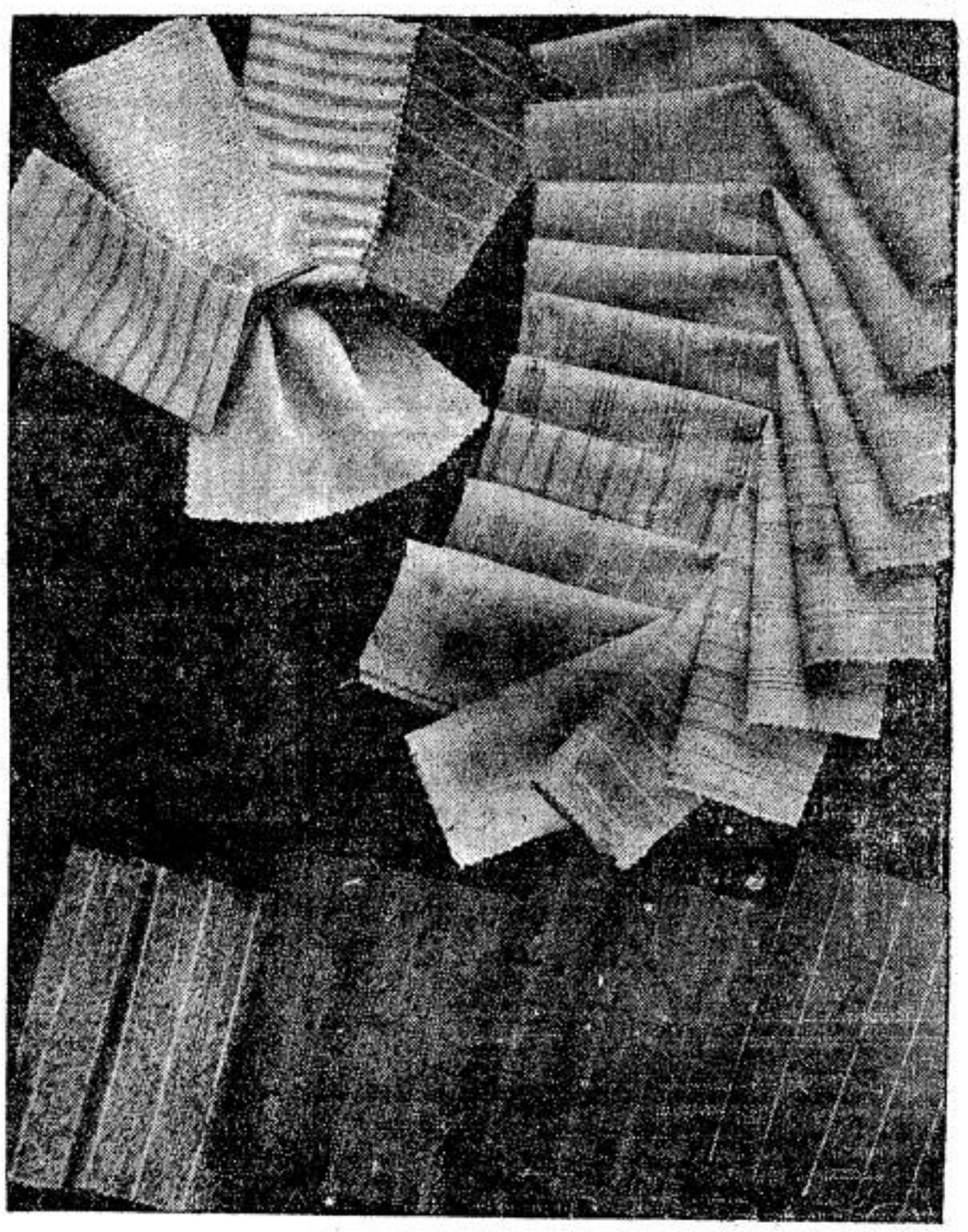

Casemiras, Brins e Linhos. nos mais variados padrões, V. S. encontrará na

CASA ALBERTO

LARGO S. BENTO N.º 10
Phone 2-2336
S. PAULO

RUA FREI GASPAR N.º 29
Phone 4-476
SANTOS

Indicador Profissional

ADVOGADOS

Dr. Plinio Corrêa de Oliveira
Rua Quintino Bocayuva N.º 54 — 3.º — Sala 323 — Tel. 2-7276

Dr. Milton de Souza Meirelles
Rua Quintino Bocayuva N.º 54 — 3.º — Sala 319 — Tel. 2-0035

Dr. Vicente Melillo
Praça da Sé N.º 2 - 2.º andar - Sala 13

DR. PAULO MORETZSOHN DE CASTRO
Rua da Quitanda N.º 139 — 2.º andar
Phone 2-6769 — S. PAULO

Joaquim P. Dutra da Silva
Rua Benjamin Constant, 23 — 4.º andar — Sala 38 - Phone 2-1986 — S. PAULO

DR. FRANCISCO P. REIMÃO HELLMEISTER
Rua São Bento, 224 — 1.º andar — Sala 9 — Phone 2-7299 — S. PAULO

DR. CARLOS MORAES DE ANDRADE
Rua Benjamin Constant, 23 - 4.º andar — Sala 38 — Phone: 2-1986

DENTISTAS

DR. CARLINO DE CASTRO
Pelo curso de doutorado da Faculdade de Pharm. e Odont. de S. Paulo
Cirurgião Dentista diplomado em 1914
Ex-dentista do Lyceu Coração de Jesus
— Especialidades: Pivots, Corôas, Pontes, Dentaduras anatomicas e sem abobada palatina. — Consultas: Das 8 ás 12 e das 14 ás 19 horas — Cons.: Rua Direita, 64 - 2.º andar - Sala 7-7 A — Res.: Al. Barão de Piracicaba, 499 — S. Paulo

DR. VICENTE BALZANO
Raios X — Cirurgia — Diathermia
Rua da Liberdade N.º 512 — Sobrado
Telephone 2-1348 — S. PAULO

Arnaldo Bartholomeu
Cirurgião-Dentista
RADIOLOGISTA
Pela Escola de Pharmacia e Odontologia de S. Paulo
CLINICA DENTARIA EM GERAL
Raios X — Diathermia — Infra-Vermelho — Coagulação — Trans-illuminação — Vitalidade pulpar, etc. — Trabalhos por cartão, hora ou orçamentos
RUA MARTIM FRANCISCO, 97
TELEPH. 5-5476 — S. PAULO

MEDICOS

CLINICA GERAL

Dr. Celestino Bourroul
Residencia: LARGO S. PAULO N.º 8
Telephone: 2-2622
Cons.: RUA QUINTINO BOCAYUVA N.º 36 — Das 3 ás 5 horas

GYNECOLOGIA

Dr. Barbosa de Barros
Cirurgia — molestias de senhoras
Cons.: Rua Senador Feijó, 205 — II.º — Predio Itaquerê — Phone 2-2741 —
Res.: R. Alfredo Ellis, 301 - Ph. 7-1268
Consultas das 10-11 e das 14 ás 17 — Sabbados, 10-11

HOMEOPATHIA

DR. REZENDE FILHO
Cons.: Rua Senador Feijó, 205
7.º andar - Phone 2-0893
Das 15 ás 18 horas
Resid.: Rua Castro Alves, 597
Phone 7-8167

PROFESSORES

PROF. JOAO TRIVINO MOLINA
pela Universidade de S. Paulo
Aulas particulares de: Mathematica, Physica-Chimica, H. Natural, Musica e demais materias do Curso Gymnasial.
AVENIDA RANGEL PESTANA N.º 257
Phone 2-5402 — S. PAULO

Prof. CALDEIRA FILHO
Ex-aluno dos profs. Philipp e Mme Long, de Paris — Professor, por concurso, do Curso Fundamental da Escola Normal Modelo de S. Paulo.
Lecciona Piano (todos os gráus) — Theoria — Historia da Musica — Organização e Direcção de Orfeões — Francês.
Alameda Barros, 115 — Tel.: 5-1360

ENGENHEIROS

AMADOR CINTRA DO PRADO
Engenheiro Architecto
Architectura religiosa, collegios, residencias collectivas
Rua Libero Badaró, 641 — São Paulo

LEGIONARIO

Christus heri et hodie ipse et in saecula (Hebr. XIII-8)

Anno XII | São Paulo, 8 de Outubro de 1939 | Num. 369

Nota Internacional

Balões de ensaio pacifistas

Deney Sales

Os acontecimentos na Europa, durante os ultimos dias, estão seguindo uma evolução assombrosamente semelhante á de um anno atraz.

Quando Hitler apresentou suas exigencias á Tcheco-Slovaquia, em relação aos sudetos, ellas constituiam apenas em garantias de uma autonomia interna. Sustentado pela França e pela Inglaterra, o governo de Praga repelliu-as. Cresceram as exigencias allemãs, sem que, no emtanto, Hitler ousasse exigir o desmembramento da Tcheco-Slovaquia. Foi na Inglaterra que a idéia surgiu, em um artigo do "Times", que cahiu como uma bomba, revoltando a todos. Immediatamente Chamberlain repelliu-a com energia. Estava, porém, lançado o balão de ensaio. Foi elle se insinuando rapidamente e em menos de um mez depois, Chamberlain e Daladier assignavam o Tratado de Munich, em que capitulavam vergonhosamente, acceitando todas as exigencias nazistas. Tão bem preparado estava, no emtanto, o ambiente, que foram ambos recebidos com estrondosas manifestações como os salvadores da paz na Europa, ao regressarem a suas capitaes.

Por mais incomprehensivel que pareçam esses factos, para quem se localize mentalmente em Agosto e em Outubro de 1938, elles provam a capacidade de uma habil propaganda para inverter a opinião publica.

Exactamente um anno depois successos identicos se verificam. A victima é a Polonia, que infelizmente para Chamberlain não se prestou ao mesmo papel. Foi assim a Inglaterra obrigada a declarar a guerra; e a faz platonicamente.

Emquanto os francezes se enterram na linha Maginot, e os inglezes brincam tragicamente de pegador nos mares, Hitler e Stalin dominam a Polonia, os paizes balticos, e exigem da Turquia o fechamento dos Dardanellos para com mais calma deglutirem a Rumania.

Ao mesmo tempo inicia-se a offensiva da paz, que evolue exactamente como era previsto pelos seus autores.

E' interessante essa evolução na parte que toca a Chamberlain e Daladier. A guerra foi iniciada para garantir a integridade da Polonia. Nada se fez nesse sentido. Passou a ser contra o hitlerismo. Depois se esclareceu que era contra o Hitlerismo "porque as garantias de uma paz solida, dadas por Hitler, não mereciam fé". Agora — principalmente nas palavras de Daladier — a guerra é feita para garantir aos paizes da Europa sua integridade...

Ao mesmo tempo a idéia de repellir incontinenti qualquer idéia de paz e accordo, que predominava, recebe o primeiro contragolpe serio. O "Times", já usado uma vez, não pode servir mais. Apparece algo tão imponente como elle em scena: o famoso ex-premier da Grande Guerra, Lloyd George, propondo que se estude cuidadosamente essas propostas.

As famosas propostas, entretanto, não appareceram desde que foram annunciadas: aguardaram longamente — ha mais de 15 dias que se fala nellas — o ambiente propicio para sua apresentação.

Se, além de Hitler, os "neutros", Italia e Russia se fizerem fiadores das garantias nazistas, não nos admiraremos de Chamberlain e Daladier, apesar de não o desejarem, se sentirem constrangidos a acceital-as...

Commovedoras palavras de S. S. o Papa aos catholicos polonezes

"Não vos pedimos que enxugueis as vossas lagrimas. Jesus Christo, que chorou pela morte de Lazaro, vos retribuirá algum dia estas lagrimas que derramaes por vossos mortos e pela Polonia, que não quer morrer".

Sua Santidade o Papa Pio XII

No momento em que o mundo inteiro examina a proposta de paz apresentada pelo chefe do governo allemão, proposta esta que constitue o ponto culminante duma campanha destinada a levar o mundo a um novo Munich, as palavras dirigidas pelo Santo Padre ha poucos dias, a uma commissão de catholicos polonezes que foram visitar sob a presidencia de S. E. o Cardeal Arcebispo de Varsovia, se revestem claramente do sentido duma condemnação da paz a qualquer preço. Incitando os catholicos da Polonia a não enxugarem suas lagrimas, antes que a Polonia seja restaurada em toda a extensão de sua soberania, o Papa os aconselhou implicitamente a não se conformarem com sua desdita. Mas a trabalhar incessantemente para a reconstituição plena da soberania polaca munida de elementos sufficientes para reagir de modo efficaz contra as infiltrações ideologicas do nazismo e do communismo. Por duas vezes, S. S. foi forçado a interromper seu discurso para conter as lagrimas que lhe brotavam dos olhos. Que estas lagrimas commovam certos coracões impermeaveis á comprehensão dos deveres que se chocam com um nacionalismo implacavel!

"Filhos e filhas amados:

Vindes implorar aqui a nossa benção nesta hora de dôr para o vosso paiz, nesta hora tragica de vossa vida nacional.

Vindes, sob a orientação do vosso Cardeal Primaz D. Augusto Hlond, e acompanhados por muitos de vossos sacerdotes, dando uma prova de vossa adhesão tradicional á religião catolica.

Não vindes formular aspirações, nem exteriorizar accusações, mas implorar dos nossos coracões e dos nossos labios palavras que consolem os vossos soffrimentos.

Existem já milhares de seres humanos que soffreram como victimas, que foram affectadas em sua carne e em sua alma por esta guerra e todos os nossos esforços por impedil-a, bem o sabeis, apesar de sua persistencia, resultaram infructiferos.

Neste momento passa como uma visão deante dos nossos olhos a loucura ou o horrivel desespero da multidão de refugiados e de pessoas que marcham sem rumo, de todos aquelles que abandonaram o paiz, e com elle os seus coracões.

Chegam até nós os horrores das mães e noivas, pelos seres que lhes eram caros e que cahiram nos campos de batalha. Escutamos as lamentações dos anciães e anciãs e dos enfermos que com grande frequencia ficaram, quiçá, sem ajuda e consolo, os gritos das crianças que perderam os seus paes e os dos feridos e moribundos, nem todos soldados.

Todos os vossos soffrimentos, todas as vossas miserias, todo o vosso lucto tambem é nosso.

O amor do Pae commum pelos seus filhos é illimitado. Não tem fronteiras. Todos os filhos da Igreja têm guarida nos nossos corações. Porém, esse amor paternal não é o unico thesouro que vos resta. Perante os olhos de Deus, perante os olhos de seu vigario na Terra, perante os olhos de todos os homens de boa vontade, possuis outros thesouros que não se guardam em caixas de aço, mas nos vossos corações e nas vossas almas.

"PRESERVAE A AUREOLA DO VALOR MILITAR", ACONSELHA PIO XII

Preservae a aureola do valor militar, que encheu de admiração até os vossos inimigos, e perante o qual se viram obrigados a prestar homenagem.

No meio das actuaes trevas conservae uma corôa resplandescente, a grande fé, que é a luz da vossa historica nação, dedicada durante dez seculos ao serviço de Christo e que muitas vezes se destacou com valor na defesa da Europa christã.

Conservae essa fé que é innegavel e que tem hoje o mesmo valor de sempre.

Os caminhos ás vezes tragicos, ás vezes gloriosos que a Polonia marchou estão sulcados por muitos rios de lagrimas e inundados de sangue. Tem havido abysmos de dôr, porém houve tambem brilhantes exaltações de victorias e longos periodos de paz, illuminados pelo resplendor da religião, da literatura e da arte.

Existe algo que jámais foi visto no curso de sua historia, é uma Polonia sem fé ou afastada de Jesus Christo e da sua Igreja. Desejamos e esperamos que Deus, na sua infinita bondade, não permitta que se impeça no vosso paiz a pratica da religião. Tambem esperamos, apesar de tudo, induzir a crêr o contrario, uma vez que é bem conhecido o plano dos inimigos de Deus, que a vida catholica se mantenha na Polonia, com todo o seu profundo e fervoroso significado.

Esperamos igualmente que poderá ser preservado o culto e as manifestações da religião em vossas cidades e aldeias.

EXORTAÇÃO AO CLERO POLACO

Esperamos do mesmo modo que as instituições de caridade catholicas, de obra social e de ensinamento religioso desfructem da liberdade que são credoras. Porisso, exhortamos o clero polonez a proseguir na sua obra no terreno religioso. Não importa quaes sejam as circumstancias, todos deverão continual-a, não só em suas orações, mas valorosamente, inspiradas por uma fé inquebrantavel.

A dôr leva ao desespero, porém, a esperança não deve se misturar com rancores nem odios. Não cessaremos de repetir que será possivel, por meio da justiça e da caridade, e tão sómente por esses meios, conseguir o restabelecimento da paz neste mundo atribulado. Uma paz pela qual milhões de almas sinceras elevam as suas preces ao Senhor.

Não vos pedimos que enxugueis as vossas lagrimas. Jesus Christo, que chorou pela morte de Lazaro, vos retribuirá algum dia estas lagrimas que derramaes por vossos mortos e pela Polonia, que não quer morrer.

Para os christãos que conhecem o poder sobrenatural de Christo, estas lagrimas ainda podem ter a sua recompensa. Ao elevar as nossas preces pelos divinos favores que imploramos para vós, filhos e filhas amados, vos enviamos as nossas bençãos apostolicas".

Conversando com Dom José Kallas, Arcebispo de Tripoli, no Libano

Scientes de que S. Excia. Revma. D. José Kallas, Arcebispo de Tripoli, no Libano, estava em visita a São Paulo, procuramol-o no Mosteiro de São Bento, onde está hospedado, para colher suas impressões sobre o Brasil, sobre o movimento catholico brasileiro, sobre a situação religiosa da immensa colonia syrio-libaneza aqui radicada.

Inteirado do motivo que nos levára á sua presença, D. José Kallas promptificou-se immediatamente a nos satisfazer. Conversou comnosco durante algum tempo sobre o nosso jornal e sobre a imprensa catholica no Brasil e depois nos pediu que o interrogassemos sobre os assumptos que mais nos interessassem. Perguntamos-lhe de inicio:

QUE O TROUXE AO BRASIL?

Duas são as razões da minha viagem, disse-nos S. Excia. Revma. Em primeiro lugar, vim visitar meus irmãos e outros parentes que tenho aqui no Estado de São Paulo e no Estado de Minas. Em segundo lugar, vim observar a situação em que se encontram os gregos-melquitas-catholicos do Brasil e da America do Sul toda, e estudar a possibilidade de construcção de uma igreja melquita-catholica em São Paulo. E' este um sonho alimentado pela colonia syrio-libaneza de São Paulo ha 35 annos, desde que a sra. d. Victoria Pinto e Serva lhe doou um optimo terreno na rua Santo André, n.º 128. Comprehende-se facilmente a necessidade da construcção dessa igreja — continuou S. Excia. Revma. — dadas as pequenas differenças que ha entre o rito latino e os ritos orientaes. Não que seja difficil realizar as ceremonias religiosas segundo o nosso rito num templo latino. Em absoluto. A nossa fé é a mesma, o nosso Deus é o mesmo e as nossas praticas do culto tem o mesmo significado. As differenças que existem são só externas, de forma, não attingem o fundo nem a substancia dos actos; porém, é desejo do Santo Padre que aquelles que seguem os ritos orientaes encontrem nos demais paizes para onde se dirijam templos onde vejam as ceremonias do culto realizadas da mesma forma como o eram na sua patria, para que assim não se afastem da Igreja.

PODERIA DIZER-NOS ALGO SOBRE A ARCHIDIOCESE DE V. EXCIA.?

A minha archidiocese — respondeu-nos D. José Kallas — é muito grande, tem uma parte no norte do Lybano e outra na Syria. O nosso maior trabalho é o apostolado; somos, todos os padres catholicos que lá estamos, verdadeiros missionarios, pois ainda se encontram na minha archidiocese muitos dos antigos adoradores de "A'li", que creem na metempsychose, muitos gregos orthodoxos e muitos mussulmanos. Dentro da minha archidiocese, ha tres dioceses orthodoxas. Os mussulmanos são comtudo os de mais difficil conversão.

E' GRANDE O NUMERO DE VOCAÇÕES NO ORIENTE?

— E' bem grande, retrucou o Sr. Arcebispo de Tripoli. E, cousa curiosa, os syrio-libanezes preferem ser padres seculares a regulares, quando nos outros paizes, parece-me, a maioria é de padres regulares. Em Jerusalem ha um seminario dirigido pelos "Pères Blancs", que conta com 110 pequenos seminaristas e 30 prestes a se ordenarem. Os "Pères Blancs" fázem, de quando em quando, grandes "tournées" por toda a Syria e todo o Lybano, recebendo em cada diocese os jovens que se querem dedicar á vida religiosa. Em Beyruth ha ainda outro grande seminario dirigido pelos padres jesuitas. Além desses 2 grandes seminarios e mais dois menores, ha muitos collegios e conventos de congregações religiosas. Na minha archidiocese, para falar do que eu conheço mais de perto, ha 15 escolas religiosas gratuitas.

QUAL E' O ESTADO DA ACÇÃO CATHOLICA NO ORIENTE?

E' facil comprehender-se — explicou-nos D. José Kallas — que a obra da Acção Catholica no Oriente é mais difficil do que aqui. Lá ha muitos pagãos e infieis e elles são muito aferrados ás suas religiões. Não obstante, o numero de conversões é bem grande. A Acção Catholica do Oriente tem uma organização um pouco differente da daqui. Para que ella fosse mais efficiente e mais concatenada, segundo as condições peculiares do meio, o delegado apostolico em Beyruth reuniu os bispos e os padres e os dividiu em grupos encarregados de differentes formas de apostolado.

Antigamente as conversões eram mais faceis porque a constituição da Syria assegurava a liberdade de consciencia. Agora, porém, a lei prohibe a conversão dos mosselemanos. Na Syria, a grande maioria da população é mahometana e só pequena minoria é christã. No Libano dá-se justamente o contrario. Na Syria ha, além dos tribunaes civis, os tribunaes religiosos com preponderancia sobre os primeiros em questões religiosas, para a legalização dos casamentos (na Syria não ha casamento civil), para derimir questões entre conjuges ou questões de familia. Antigamente, quando alguem passava de uma para outra religião fazia um requerimento ao respectivo tribunal. Ora, com a nova lei, ha frequentes attrictos entre os tribunaes civis e os tribunaes religiosos. Apesar de tudo, o numero de catholicos não cessa de augmentar.

(Conclue na 7.ª pagina)

LEGIONARIO

Christus heri et hodie ipse et in saecula (Hebr. XIII, 8)

Anno XII | Director: PLINIO CORRÊA DE OLIVEIRA | São Paulo, 15 de Outubro de 1939 | Director-Gerente: FRANCISCO MONTEIRO MACHADO | Num. 570

Dias em Revista

Seria superfluo dizer com que sentimento de indignação o LEGIONARIO vem acompanhando o alastramento da offensiva sovietica no Mar Baltico, offensiva esta que parece desejar fazer da Finlandia a maior, porém não a ultima de suas victimas.

Duas notas merecem ser accentuadas nestes dolorosos acontecimentos.

A primeira é incontestavelmente a da violação de todas as regras do Direito Internacional por um Estado poderoso como a URSS, em detrimento de pequenos Estados que não poderiam conceber a esperança de uma resistencia victoriosa contra o gigante moscovita.

A segunda nota, entretanto, que deixamos para o fim por ser a principal, e por merecer implicitamente nossa attenção, é a ruina desses paizes organisados, senão de forma ideal ao menos de modo compativel com a moral natural e o direito das gentes. Estes paizes, nos quaes ha uma porcentagem muito ponderavel de catholicos, vão agora ser esmagados pelo tacão da bota russa, e intensamente bolchevisados. E o LEGIONARIO não poderia sem uma trahição a sua missão, deixar de registrar seu protesto contra tal facto.

o o o

Aliás, sabemos que nossa opinião reflecte a de todos os brasileiros. Um paiz profundamente catholico como o nosso não pode ser indifferente á bolchevisação dos paizes balticos. Incontestavelmente, o prisma pelo qual o golpe de 10 de Novembro recrutou na opinião publica os seus mais ardentes partidarios, foi a perspectiva de que a reforma das instituições debelasse de vez a propaganda communista. Sem este visceral horror ao communismo, o golpe de 10 de Novembro não teria contado com muitas das melhores e mais ardentes dedicações que encontrou no publico. Ora, o mesmo estado de espirito que determinou taes enthusiasmos deve logicamente determinar descontentamento vivaz e effectivo, em relação á bolchevisação de quaesquer outros paizes.

O mal que não desejamos para nós, não podemos ser indifferentes a que sobrevenha para outros.

o o o

Registramos a solidariedade da imprensa sovietica ás propostas de paz do Chanceller Adolph Hitler. Segundo um telegramma da agencia Reuter, publicado no "Estado de São Paulo", do dia 10 p. p., eis o que a este respeito escreveu o grande orgão communista "Isvestia":

"As propostas do chanceller Hitler podem ser acceitas recusadas ou modificadas, de uma fórma ou de outra. Mas não é possivel fugir á admissão de que, em qualquer caso, ellas podem servir como base real de negociações para uma rapida conclusão de paz. Após

(Conclue na 2.ª pag.)

MA DIGESTÃO?
Acção suave e seguro
ENO 'Sal de Fructa'

As Bullas de nomeação do Exmo. Revmo. Sr. Arcebispo Metropolitano de São Paulo

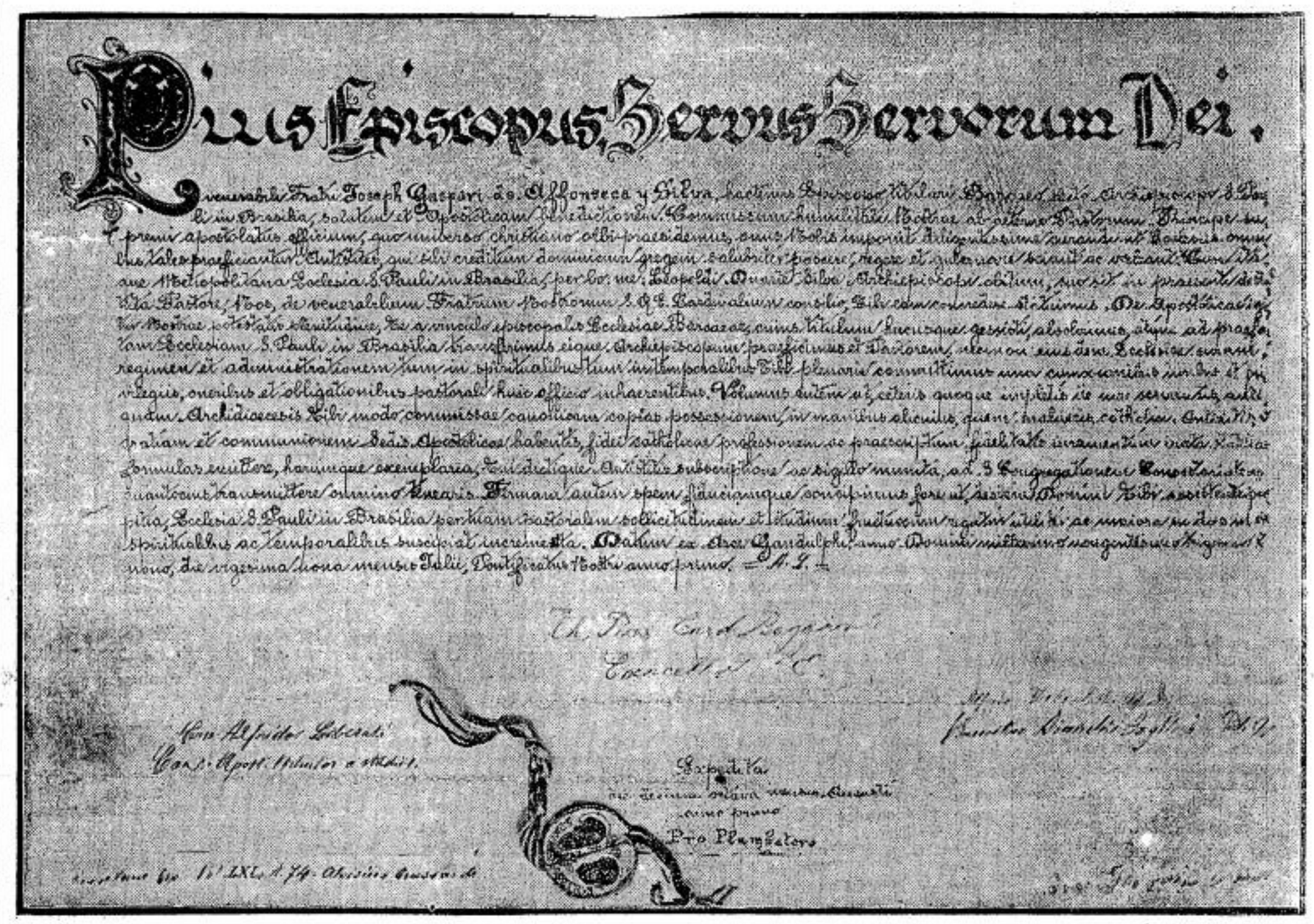

Por especial deferencia do Revmo. Pe. Paulo Roilim Loureiro, Secretario Particular do Exmo. e Revmo. Sr. D. José Gaspar de Affonseca e Silva, offerecemos aos nossos leitores o clichê acima, reproducção da Bulla Pontificia de nomeação do Arcebispo Metropolitano de São Paulo.

As Bullas são titulos ou documentos canonicos da nomeação dos Bispos, que costumam ser dirigidas aos interessados, a saber:

1) O proprio Bispo; 2) os Bispos Suffraganeos (quando o nomeado é Arcebispo residencial) e 3) o Cabido, Clero e fieis que lhe hão de prestar a devida obediencia e submissão.

São, pois, tres as Bullas dirigidas ao Exmo. e Revmo. Sr. Arcebispo de São Paulo:

1) Uma para o Sr. Arcebispo. O Santo Padre notifica-lhe, por esta Bulla, que por sua plena autoridade o desliga da Igreja episcopal de Barca e o vincula á Igreja Metropolitana de São Paulo.

2) Na que é dirigida aos Srs. Bispos Suffraganeos da Provincia Ecclesiastica de São Paulo, o Santo Padre lhes certifica tambem o que ficou dito acima.

3) Uma terceira que é dirigida ao Colendo Cabido Metropolitano, Clero e Fieis da Archidiocese para certificar-lhes a noticia da nomeação do novo Arcebispo.

TEXTO DA BULLA DIRIGIDA AO EXMO. E REVMO. SR. ARCEBISPO

O nosso clichê reproduz a Bulla dirigida ao Exmo. e Reverendissimo Sr. D. José Gaspar de Affonseca e Silva, cujo texto traduzimos a seguir:

"PIO BISPO, SERVO DOS SERVOS DE DEUS,

ao veneravel Irmão JOSE' GASPAR DE AFFONSECA E SILVA, até o presente Bispo titular de Barca, eleito Arcebispo de São Paulo, no Brasil, saudação e bençam apostolica.

O supremo encargo de reger todo o orbe christão, que á Nossa humildade foi commettido pelo eterno Principe dos Pastores, impõe-Nos a obrigação de, com summa diligencia, providenciar para que a todas as Igrejas sejam prepostos Bispos que saibam e possam reger, governar e apascentar de modo salutar o rebanho do Senhor, que lhes é confiado. Pelo que, estando presentemente desprovida de Pastor a Igreja Metropolitana de São Paulo, no Brasil, pelo fallecimento do Arcebispo Dom Duarte Leopoldo e Silva, de saudosa memoria, Nós, depois de ouvido o parecer dos Nossos veneraveis Irmãos Cardeaes da Santa Igreja Romana, resolvemos confiar-vol-a. Em virtude, pois, do Nosso pleno poder apostolico, desligamo-vos da Igreja Episcopal de Barca, cujo titulo até o presente possuieis, e transferimo-vos para a dita Igreja Metropolitana de São Paulo, no Brasil, como seu Arcebispo e Pastor, commettendo-vos a total incumbencia de a reger e administrar no espiritual e no temporal, com todos os direitos e privilegios, encargos e obrigações inherentes ao munus pastoral. Queremos, outrosim, que, observadas as determinações de direito, antes de tomar posse canonica da Archidiocese que vos confiamos, façaes, perante qualquer Bispo catholico á vossa escolha, em graça e communhão com a Santa Sé Apostolica, a profissão de fé catholica e presteis o prescripto juramento de fidelidade, consoante as formulas estabelecidas, cujos exemplares devidamente assignados e sellados por vós e pelo referido Bispo, devereis absolutamente enviar á Sagrada Congregação Consistorial. Nutrimos a firme esperança e confiança que, mercê do auxilio do Senhor e graças á vossa solicitude e zelo pastoral, dia a dia mais se avantaje, tanto no espiritual quanto no temporal, a Igreja de São Paulo, no Brasil.

Dada em Castel Gandolfo, aos 29 de Julho de 1939, primeiro anno do Nosso Pontificado.

(a) Th. Pio Card. BOGGIANI
Chanceller da Santa Igreja Romana.

(a) Conego Alfredo Liberati
Auxiliar da Chancellaria Apostolica.

(a) Alfredo Vitali, Prot. Apost. Part.

(a) Vicente Bianchi-Cagliesi, Prot. Apost.

Expedido no dia oito de Agosto, do primeiro anno.

(a) Angelo Pericoli, Escrevente Apost.

Registrada na Chancellaria Apostolica, Vol. 61, N.º 74. (a) Luiz Trussardi."

AS OUTRAS BULLAS

Seguem-se os textos das outras duas bullas:

"PIO BISPO, SERVO DOS SERVOS DE DEUS,

aos veneraveis Irmãos Bispos Suffraganeos da Igreja Metropolitana de São Paulo, no Brasil, saudação e bençam apostolica.

Com o parecer dos Nossos veneraveis Irmãos Cardeaes da Santa Igreja Romana e em virtude do Nosso pleno poder apostolico, desligamos hoje o veneravel Irmão JOSE' GASPAR DE AFFONSECA E SILVA da Igreja Episcopal de Barca, cujo titulo possuiu até agora, e o transferimos para a Igreja Metropolitana de São Paulo, no Brasil, á qual estão sujeitas, como suffraganeas, as vossas, e o estabelecemos como seu Arcebispo e Pastor. Do que vos certificamos por esta Nossa Carta e vos avisamos no Senhor que, de conformidade com os Sagrados Cannones, presteis obediencia ao referido JOSE' GASPAR, escolhido para vosso Metropolita e o respeiteis, de modo que, mercê das vossas mutuas relações com elle, abundante seja o bem para as almas.

Dado em Castel Gandolfo, aos 29 de Julho de 1939, primeiro anno do Nosso Pontificado. — A. L."

(Com as mesmas assignaturas)

"PIO BISPO, SERVO DOS SERVOS DE DEUS,

aos queridos Filhos, Cabido Metropolitano, Clero e Fieis da Cidade e Archidiocese de São Paulo, no Brasil, saudação e bençam apostolica.

Ouvido o parecer dos veneraveis Irmãos Cardeaes da Santa Igreja Romana e em virtude do Nosso pleno poder apostolico, desligamos hoje o veneravel Irmão JOSE' GASPAR DE AFFONSECA E SILVA da Igreja Episcopal de Barca, cujo titulo até agora possuiu, e o transferimos para a vossa Igreja Metropolitana de São Paulo, no Brasil, actualmente desprovida de Pastor, e o estabelecemos como seu Arcebispo e Pastor. Do que vos certificamos por esta Nossa Carta e vos ordenamos no Senhor que, obsequiosamente recebendo o já referido JOSE' GASPAR, vosso Arcebispo eleito, e tributando-lhe a devida honra, presteis obediencia aos seus salutares avisos e ordens e o respeiteis de tal modo que elle tenha o prazer de vos haver por filhos dedicados e vós a elle por benevolo pae. Queremos, outrosim, e ordenamos que, por empenho e obrigação do Ordinario que presentemente rege a vossa Archidiocese, esta Nossa Carta seja lida publicamente, não só na primeira reunião do Cabido que se realizar depois de recebida, mas tambem na propria Igreja Metropolitana, do pulpito, no primeiro dia santo de guarda.

Dada em Castel Gandolfo, no anno da graça de mil novecentos e trinta e nove, no dia vinte nove do mez de Julho, no primeiro anno do Nosso Pontificado. — A. L."

(Com as mesmas assignaturas)

Homenagem ao Exmo. Revmo. Sr. Arcebispo Metropolitano

Promovida pela Acção Catholica e as Associações religiosas da Archidiocese

Realizar-se-á dia 27 proximo, no Theatro Municipal, uma sessão solemne em homenagem, a S. Excia. Revma. D. José Gaspar de Affonseca e Silva, promovida pela Acção Catholica e Associações religiosas da Diocese.

O programma, dividido em duas partes, comprehenderá, tambem, numeros de côro dirigidos pelo maestro Fructuoso Vianna. Saudará S. Excia. Revma., offerecendo a homenagem, o Dr. Plinio Corrêa de Oliveira.

LEGIONARIO

SEMANARIO CATHOLICO COM APPROVAÇÃO ECCLESIASTICA

Direcção:
Rua Quintino Bocayuvá, 54
Sala 323 — Phone 2-7276

Redacção e administração:
Rua Immaculada Conceição, 59
Telephone 5-1586
Caixa Postal, 2849

Assignaturas:

Anno	15$000
» exterior	25$000
Semestre	8$000
» exterior	13$000
Numero avulso	$200

Rogamos aos nossos assignantes communicarem a mudança de seus endereços para a Caixa Postal 2849.

Annuncios:
Peçam tabella, sem compromisso
Não publicamos collaboração de pessôas extranhas ao nosso quadro de redactores.

AZUL GATO
PARA ANILAR ROUPA

COMMENTANDO...

MASSACRE DE SACERDOTES

O orgão da campanha anti-religiosa russa annuncia, conforme dão conta as agencias telegraphicas, o trucidamento de innumeros sacerdotes catholicos, nas regiões da infeliz Polonia submettidas ao jugo do paganismo sovietico. Accrescenta o mesmo jornal que muitos dos referidos padres se haviam entrincheirado, juntamente com capitalistas e officiaes polonezes, dentro das Igrejas.

No que se refere aos capitalistas é bom que se note que, segundo a doutrina Catholica, não são necessariamente pessoas deshonestas, assim como o operario não é necessariamente um santo. A companhia dos officiaes seria antes honrosa, e a ultima a poder falar contra o imperialismo e as forças armadas será exactamente a Russia, que tambem veiu a adoptar a theoria dos espaços vitaes. Emfim, que a defesa tivesse sido feita dentro do recinto das Igrejas, nada mais natural, porquanto todo templo catholico, assim como o antigo Templo de Jerusalem, é ao mesmo tempo uma cidadella em que se defendem os direitos do Deus, até com armas na mão, se preciso fôr.

O que, porém, é mais importante, para nós catholicos, é que a Santa Igreja foi ultrajada na sua parte mais nobre, o Clero. Devemos sentir, como praticada em pessoa de nossa familia, a violencia que soffreram os valorosos sacerdotes polonezes, martyrizados pelo satanismo communista. Entretanto, em meio a este quadro sombrio, ha um facho de luz fulgurante, para incentivar a nossa resistencia: a constancia e fidelidade á fé, por parte dos membros do Clero catholico, sem excepção de um só, que, tanto na Hespanha vermelha, como agora na Polonia esquartejada, preferiram a morte á apostasia.

E porque mais um pedaço da Igreja, o que equivale a dizer mais um pedaço da Carne de Christo, foi atirada ás immundas féras bolchevistas? Porque um certo sr. Adolf Hitler, inculcado frequentemente como o defensor mais valoroso da civilização christã contra a barbarie sovietica, lembrou-se de fazer um pacto com a Russia, para partilharem amigavelmente a Polonia. Méra manobra internacional?

Não, porque em verdade só ha uma questão em jogo: a Igreja Catholica.

Um facto de capital importancia na orientação do LEGIONARIO tem passado, senão desapercebido ao menos incomprehendido, para um numero não pequeno de seus leitores. E' que esta folha, se bem que seja, "par droit de conquête et par droit de naissance", paladino apaixonado e incondicional da Verdade plena — isto é da Igreja Catholica — se consagra preferivelmente ao serviço de certas verdades que absorvem de modo particular sua dedicação.

E' um principio elementar de justiça, que nenhum réo deve comparecer ante o pretorio, sem o apoio de um advogado que procure verificar sua possivel innocencia ou as attenuantes que o possam beneficiar. E é um principio de cavalheirismo que a defesa dos réos mais abandonados, dos criminosos mais esquecidos e mais desprotegidos pela sociedade, seja amorosamente reivindicada pelos que fizeram, da defesa da verdade perante os tribunaes, sua profissão habitual.

Não se trata, evidentemente, de fazer absolver individuos realmente culpados, ou de forjar attenuantes falsas, com esforço de uma dialectica posta a serviço, não da verdade e do bem, mas do erro e do mal. A funcção do advogado que exerça seu mister com as entranhas de misericordia do Bom Samaritano, não consiste em esvasiar de criminosos as cadeias, para encher com elles as ruas, mas de tirar sómente os innocentes das cadeias, para os restituir á situação social a que sua propria innocencia lhes dá direito.

Se tal se dá com os que defendem os réos accusados perante o pretorio da justiça civil, o mesmo se deve dar, e "a fortiori", com os que se consagram ao apostolado nas fileiras da Acção Catholica, e que assim fazem profissão de defender contra o julgamento iniquo do espirito do mundo, o Corpo Mystico de Nosso Senhor Jesus Christo. O Salvador affirmou ser Elle a propria Verdade. E quando a Verdade é condemnada pela demencia do seculo, a nós, da Acção Catholica, compete proclamal-a com ufania e com desassombro maior do que nunca, abafando e fazendo calar, com a voz corajosa de nossos louvores, a estridencia das blasphemias e dos erros que o espirito do mundo profere contra ella.

* * *

Na piedosa meditação dos Santos que têm acompanhado, em espirito a Via Sacra que o Redemptor percorreu para nos salvar, todos os golpes que Elle soffreu foram ternamente evocados, amorosamente observados, e apaixonadamente reparados por actos de amor. Quantos e quantos têm sido no decurso dos seculos os corações piedosos, que têm multiplicado os engenhos de sua imaginação e de seu amor, detendo o Salvador em seu doloroso transito atravez da rua da amargura, afim de contemplar com diligencia os Seus Membros mais feridos, e applicar de preferencia sobre estes, os osculos reconhecidos e commovidos da gratidão humana!

A Igreja é o Corpo Mystico de Nosso Senhor Jesus Christo. E cada uma das verdades de que se compõe a doutrina catholica, quando negada, esquecida ou ultrajada, póde ser comparada de um certo modo a um membro ferido do proprio Redemptor. Ha pontos da doutrina catholica, que não são objecto, ao menos no Brasil actual, da negação e do ultraje publico. Estas verdades podem ser legitimamente comparadas a membros ainda sãos do Redemptor. Outras ha, que, se bem que geralmente acceitas, são parcialmente desfiguradas pelos preconceitos correntes. São membros do Redemptor, que já foram vergastados pelo carrasco, mas que ainda não se encheram daquella dor completa que sentiu no fim de Sua Vida o Salvador, chamado por excellencia o Homem das Dores. Ha outras verdades emfim, detestadas, insultadas, esquecidas e negadas. São Membros do Redemptor, que a perseguição cruel dos judeus já attingiu inteiramente, ferindo-O tanto e tão a fundo, que lembram pelo extremo de sua desfiguração e de seu soffrimento a mais rigorosa das molestias humanas. As Escripturas dizem "tamquam leprosus", referindo-se a Nosso Senhor na sua Paixão.

* * *

Filho da luz e advogado da Verdade, o LEGIONARIO não se contenta em ser o paladino dos principios catholicos que ninguem nega, das verdades que ninguem contesta, das virtudes que todos admiram. Porque o advogado não deve ser o defensor daquelles que recebem os applausos das multidões e não soffrem a perseguição da justiça publica, mas o patrono dos que são perseguidos e soffrem injusta oppressão.

Por isto mesmo, se bem que todas as Verdades proclamadas pela Santa Igreja de Deus recebam de nossa parte uma adhesão filialmente reverencial e amorosa, e nós estejamos ao serviço, indistinctamente, de todas ellas, o melhor de nossa dedicação, os mais delicados extremos de nosso amor e a fina flor de nossos sacrificios e de nossos esforços, nós o consagramos em publicar e demonstrar as verdades que o espirito do mundo desfigura, diminue, desvirtua, relega ao esquecimento ou aponta á execração geral das multidões. E' que o Corpo Mystico de Nosso Senhor Jesus Christo deve ser amado e consolado com ternura particular, exactamente naquillo em que é mais cruelmente golpeado. E, dentre suas innumeras chagas, beijamos de preferencia aquellas que, pela incomprehensão geral suscitaram menor compaixão e sobre as quaes, menos frequentemente, se depositou o lenitivo dos osculos reparadores.

* * *

Como seria suave a tarefa do LEGIONARIO, se elle tivesse outra orientação! Como seria facil e grato aos que o dirigem, fazer, por exemplo, do grande preceito do amor do proximo, um invariavel pretexto

Plinio CORRÊA DE OLIVEIRA

O LEGIONARIO arauto do amor ao proximo

para digressões sentimentaes, para attitudes capazes de suscitar applausos faceis, e para concessões sophisticas e levianas, ao espirito do seculo!

Entretanto, se bem que a pregação do amor do proximo se note em todas as columnas de nosso jornal, do que nos valeria diante do tribunal eterno, manter o espirito publico na grande illusão em que elle se encontra a este respeito, apresentando-lhe a Caridade, não como ella deve ser, mas como nosso seculo egoistico e materialista a vê?

Desde que procuremos dissipar taes illusões, entretanto ineluctavelmente, os applausos cessarão em torno de nós, murcharão as flores com que nos presenteassem por nossa tibieza, os espinhos formarão um tapete sob nossos pés e encherão de dor os nossos caminhos.

Diga-se, por exemplo, que a Santa Igreja de Deus proteje a caridade, e esta grande verdade arrancará applausos geraes. Accrescente-se, entretanto, que a caridade deve ter como raiz o amor de Deus, que ella é em essencia o proprio amor de Deus, e do proximo por amor de Deus, e os applausos diminuirão de enthusiasmo, e as acclamações de valor. Accrescente-se que a caridade deve ser ordenada, e que ella se deve exercer de preferencia sobre os que nos são mais proximos na ordem da graça (e não apenas da natureza); que, portanto, ella deve ter por objecto, primeiramente os catholicos e depois os que não o são, e uma catadura antipathica acolherá nossas palavras; por toda a parte, murmurar-se-á contra nossa intolerancia. Accrescente-se a isto que a caridade para com o proximo não consiste apenas em consolar os afflictos mas ainda em castigar os que erram, e nossa popularidade terá desapparecido por completo deante de certos olhos.

Mas valerá a pena conservar a popularidade, se o seu preço for um recuo covarde? Qual o exemplo que, neste sentido, nos deu Nosso Senhor? E quando Elle proclamou bemaventurados os que soffrem perseguição por causa de Sua Igreja, o que fez Elle, senão proclamar a eterna bemaventurança dos que não calaram a verdade plena, completa e integral, ainda mesmo que a perseguição fosse o fructo deste destemor?

* * *

Entre as impressões de martyrio deixadas pelos catholicos perseguidos na Russia, figura a de um grande e universal abandono. Sobre os fieis que se encontram naquella terra tão totalmente devastada pela perseguição do communismo, pesa uma das maiores desgraças que a Historia da Igreja registra. Diariamente, pela sua dedicação e pelo seu zelo, expõem elles a sua vida e a vida dos seus, ao odio iniquo dos agentes communistas. Martyrios, prisões, desterros, trabalhos perpetuos em logares privados de Sacramentos e nos quaes a propria vida espiritual corre grandes riscos, são a ameaça que pesa quotidianamente sobre elles. Em torno delles, o martyrio constante, de assistir á vida de uma sociedade sem Deus: corações sem piedade, almas sem luz, familias instaveis, crianças abandonadas, immoralidade erigida em virtude, e virtude perseguida como ignominia. Este é o ambiente infernal em que se escoam, lentos e opprimidos pelo pavor, minuto a minuto, os longos dias daquellas existencias tão duramente provadas.

Entretanto, a todas estas dores uma outra se accrescenta, amarga e desoladora. E' a pergunta angustiosa: o que farão por nós os irmãos de outros pontos do globo. A Santa Igreja de Deus extende seus galhos pelo mundo inteiro. Em todas as nações do globo, conta ella com filhos numerosos. Além delles, ha populações privadas da Fé verdadeira, mas que gosam dos beneficios de uma vida de familia conforme ás exigencias da natureza humana, e cultivam a virtude que a simples razão natural aponta. O que faz essa gente toda? Não notam elles que, dia por dia, minuto por minuto, segundo por segundo, os seus irmãos russos, "sentados na sombra da morte", esperam a cruzada libertadora que ha de fazer cessar seu captiveiro? E, se os braços destes libertadores estão atados por invenciveis difficuldades, seus corações ao menos comprehenderão tão grande dor de seus irmãos russos? Se um auxilio efficaz não os póde libertar, qual ao menos o lenitivo consolador de seus corações?

E a essas perguntas a imprensa que entra por meio de contrabando na Russia desolada, responde em geral de modo desolador. Os jornaes tratam de tudo. Sports, cinemas, dansas, diversões; quando tratam de quando em vez do communismo, fazem-no sobretudo para combater o perigo em sua propria casa. O padecimento da Russia é utilizado mais como arma de contra-propaganda interna, do que como effeito de uma compaixão sincera. E os olhos que se voltam para além das fronteiras em busca de amparo cahiam desolados na escuridão. Não, nem sequer os de fora os comprehendiam bem. Só uma voz os comprehendeu e se fez a interprete de suas dores. Foi a da Igreja por intermedio de sua Hierarchia. Mas o homem civilizado do seculo XX, este, cruzou seus braços.

* * *

Confesso que este facto me impressionou até o fundo da alma. E que esta reflexão me levou a recordar-me dos outros perseguidos, das victimas do nazismo, por exemplo, daquelle glorioso e infeliz Schuschnigg, que ainda curte não sei que dores inenarraveis, no fundo de não sei que masmorra, esquecido dos homens e alentado só por Deus.

E a idéa me veiu, cheia de horror, da impressão que estes nossos irmãos perseguidos teriam, se vissem, em certas folhas, não apenas uma real indifferença para com seus tormentos, mas o proposito de, sob a capa da caridade, não proferir contra os crimes de seus algozes os protestos necessarios.

Que impressão teria cada um de nós, individualmente, se estivesse em um carcere, perseguido por ser catholico, se esperasse da repulsa da opinião de nossos irmãos na Fé, a sua libertação, ou ao menos um consolo em seus males. E se notasse que não receberia, nem esse apoio nem esse consolo, porque os nossos tinham receio de, com isto, magoar os algozes!

Póde ser que o LEGIONARIO tenha muitos outros defeitos. Este defeito, entretanto, elle não tem: jamais alguem soffreu perseguição por causa da Igreja, sem que o LEGIONARIO estivesse inteiramente ao seu lado, sentindo suas dores como se elle proprio as recebera, e defendendo seus direitos, como se foram os dos proprios catholicos brasileiros.

Nenhum ataque a inimigos da Igreja fizemos, que não tivesse este sentido. A Igreja é um Corpo Mystico, não apenas em these, mas em verdade. E jamais algum membro deste corpo foi ferido, sem que suas dores repercutissem, vivas e inteiras, atravez das paginas de nosso jornal, brotadas directamente da amargura de nosso coração.

Muita gente terá sorrido, quando neste artigo, affirmamos que o LEGIONARIO tem todas as suas paginas repletas de provas de amor ao proximo. Este amor, como se vê, é muito authentico, e se dirige exactamente aos que mais direito têm sobre elle: os que nos são mais proximos. Nunca se dirá que sacrificamos os direitos das victimas por vã complacencia para com os algfozes.

Não é verdade que o LEGIONARIO poderia dizer como Dante, que "o amor o move, e o faz falar"?

Entretanto, quantos ha, que veem nesse amor apenas odio? De uma coisa, porém, podem os que não nos comprehendem estar muito certos. Tambem a elles, nós o amamos em Jesus Christo. E se algum dia seus direitos de consciencia forem attingidos, ter-nos-ão affectuosamente a seu lado.

Então, verão elles de quanto amor está impregnada nossa combatividade na qual elles só veem odio.

dias em Lesvisla

CONTINUAÇÃO DA 1.ª PAGINA

a dissolução do Estado Polonez, não ha mais justificação para que a guerra continue". Prosseguindo, diz o "Isvestia", que, se a França e a Grã-Bretanha desejarem continuar a guerra não o farão com o objectivo de "esmagar Hitler", mas para consolidar "o seu dominio no mundo".

Assim, pois, a imprensa communista, pelas razões enunciadas ou outras quaesquer, não enunciadas, desejou ardentemente o successo da proposta de paz do Reich.

o o o

A Italia fascista e a Hespanha nacionalista tomaram attitude semelhante á dos soviets, isto é apoiaram tambem as propostas do sr. Hitler.

Em declarações contendo, aliás, bellas palavras a respeito de Religião, o General Franco fez sentir sua apprehensão de que, se a França e a Inglaterra não acolhessem as propostas do chefe do nazismo, uma guerra se desencadearia sobre a Europa, que provocaria a ruina dos paizes burguezes, e o triumpho implicito do communismo. A diplomacia sovietica parece não considerar provavel esse successo, suppomos nós, uma vez que, a despeito do motivo apontado pelo Chefe do Estado Hespanhol, ella formou declaradamente na frente pacifista. Sem o appoio declarado da Russia, do que teria valido a proposta allemã?

Tambem a diplomacia italiana se manifestou a favor da paz. Esta attitude, aliás, não se reflectiu tanto por gestos diplomaticos quanto commentarios da imprensa italiana, toda ella de inspiração officiosa. A imprensa fascista, coincidindo suas vistas com a soviética, acolheu com sympathia o discurso do Chanceller Adolph Hitler.

o o o

E' de se notar que a mesma linha de conducta assumida pela Russia foi seguida por varias outras correntes politicas. Na Belgica, o chefe fascista sr. Leon Degrelle, que é leader do "rexismo", lançou um manifesto a favor da paz. Na Inglaterra, o partido fascista de "sir" Oswald Mosley faz propaganda da paz, apesar de estar o paiz em plena guerra. E assim em outros paizes as "direitas" têm o mesmo ponto de vista.

Como se vê, pois, houve um largo esforço de caracter internacional pela paz, no qual os membros das "direitas" belga e ingleza tiveram parte saliente. Na França, não sabemos o que fizeram as "direitas". Sabemos, entretanto, que as manobras dos communistas francezes a favor da paz secundaram de tal modo as dos fascistas inglezes e belgas, que o Governo francez se viu forçado a iniciar uma energica actividade anti-communista.

o o o

Muito diversa desta, foi a attitude de S. E. o Cardeal-Arcebispo de Pariz, que, fiel ao pensamento enunciado pelo Santo Padre em sua recente allocução aos polacos, tomou francamente posição em pról da restauração da Polonia.

Segundo já publicamos em nossa ultima edição, S. S. o Papa disse aos polacos que não os aconselhava a enxugarem as suas lagrimas. Assim como Nosso Senhor só fez estancar as suas com a ressurreição de Lazaro, assim tambem os polacos só deveriam cessar de chorar quando resurgisse a Polonia.

Em outros termos, significam estas palavras que o Papa aconselha os polacos a que não se conformem com sua desdita, mas que envidem esforços perseverantes, e sobretudo offereçam orações ininterruptas a Deus, para que a Polonia seja restaurada.

Dentro deste pensamento, na semana anterior á que hoje finda, em todas as Igrejas de Paris simultaneamente, foram

(Conclúe na pág. 7)

O QUE É HEPACHOLAN? QUANTOS HOMENS VOCÊ ACHA QUE CONCORRERÃO AO CONCURSO HEPACHOLAN? **Responda para a caixa postal 3331 -- São Paulo -- e estará inscrito no sensacional CONCURSO HEPACHOLAN, cujo primeiro premio é: DOIS CONTOS DE RÉIS! NÃO HA SORTEIO. Cincoenta valiosos premios.**

Solemne Semana Eucharistica em homenagem a Christo-Rei na Igreja de Sta. Iphigenia

Do dia 22 ão dia 29 de Outubro, realizar-se-á, na Igreja de Santa Ephigenia, a solemne Semana Eucharistica em homenagem a Christo-Rei, e commemorativa do primeiro anniversario da installação da séde da Adoração Perpetua, nessa Igreja.

Esses dois factos — a festa de Christo-Rei e o anniversario da installação da Obra de Adoração Perpetua — serão commemorados festivamente na Igreja de Santa Ephigenia.

Todas as noites haverá terço, conferencia e Benção do Santissimo.

O dia 22 será dedicado á Juventude Catholica e ás Congregações Marianas e iniciar-se-á com a Missa do Divino Espirito Santo pelo feliz exito da Semana. Será seu celebrante o Revmo. Mons. Ernesto de Paula, D.D. Vigario Geral.

O dia 23 será dedicado ao Santo Padre, ao nosso Arcebispo, ao Episcopado, ao Clero e ás Vocações.

Terça-feira, o dia será dedicado aos doentes, aos medicos, enfermeiros, Damas e Confrades de S. Vicente de Paulo, e aos que soffrem. A's crianças a seus paes e professores será dedicado o dia 25; ás Obras Eucharisticas, o dia 26. O dia 27 será dedicado á reparação e supplicas pela conversão dos peccadores e pela paz.

Sabbado, vesperas do encerramento da semana, haverá conferencia como nos outros dias, para facilitar as confissões e para que todos possam comparecer á Assembléa Geral, ás 21 horas. Esse dia será dedicado ás Filhas de Maria, ás Ordens Terceira do Carmo, e Santa Therezinha e mais devoções Marianas.

No domingo, 29 de Outubro, encerrar-se-á a Semana Eucharistica. De accordo com o programma para essas solemnidades, serão rezadas missas ás 5, 7, 8 e 10 e um quarto de hora; ás 9 horas, Solemne Pontifical pelo Exmo. Revmo. Sr. Arcebispo Metropolitano; ás 16 horas, Solemne Procissão Eucharistica presidida pelo Exmo. Revmo. Sr. Arcebispo Metropolitano que no final dará a Benção do Santissimo. A's 20 horas, encerrando as solemnidades, fallará o Revmo. Conego Manoel Corrêa de Macedo e haverá Benção do Santissimo.

Associação dos ex-alumnos dos Revmos. Pes. Jesuitas

Realizou-se domingo ultimo, dia 8, no Collegio de São Luiz, o grande almoço annual de confraternização promovido pela Associação dos Ex-Alumnos dos Revmos. Pes. Jesuitas.

Esta tradicional reunião foi presidida por Sua Excia. Revma. o Sr. Dr. José Gaspar de Affonseca e Silva, Arcebispo de S. Paulo.

Estiveram presentes: Dr. Alvaro Guião, Secretario da Educação; Pe. Luiz Riou, Provincial da Companhia de Jesus; Pe. Yabar, Superior do Collegio dos Jesuitas de Itú; Pe. Danti, Reitor do Collegio São Luiz; Dr. Altino Arantes, Presidente da Associação dos Ex-Alumnos; Mons. Alberto Pequeno, Pe. Antonio de Castro Mayer, Assistente Ecclesiastico do "LEGIONARIO"; Pe. Florencio de Oliveira Camargo, Vigario da Bella Vista e grande numero de ex-alumnos.

A brilhante reunião transcorreu num ambiente de alegria e de enthusiasmo.

Usaram da palavra S. Excia. Revma. o Sr. Arcebispo, Dr. Altino Arantes e o Revmo. Pe. Danti.

Pregando e martellando

ACCUSA-SE muito a Igreja de intolerancia. A intolerancia religiosa é o cavallo de batalha da incredulidade. Não ha rapazola ahi de gymnasio saturado de liberalismo, que não se revolte indignado contra o obscurantismo medieval e intolerante da Igreja. O thema é velho, velhissimo e embolorado. Os inimigos mais intelligentes da nossa fé, já não usam este realejo gasto demais pelo uso e abuso que delle se faz desde a Revolução Franceza. Entretanto, a gente sempre encontra ahi uns sujeitos mettidos a liberaes a gritarem contra a intolerancia da Igreja Catholica.

Pois estão com mais de trinta annos, pelo menos, de atrazo em materia de tactica de combate á Igreja. O realejo da intolerancia está gasto demais.

Quanto ás trevas e obscurantismo da Idade Media, tambem já não produzem hoje mais o effeito de outróra. Os estudos e pesquizas da historia, provaram á saciedade que as trevas da Idade Media só existem... no cerebro dos inimigos da Idade Media e dos que jamais a estudaram seriamente á luz da verdadeira critica historica. Por isto acho muito atrazados e ingenuos alguns folicularios e escriptores mettidos a sociologos, quando discorrem pedandescamente sobre as trevas e torturas e horrores da Idade Media. Ha certos logares communs na imprensa, certos chavões infalliveis, de jornalistas mediocres ao tocarem em determinados assumptos. Por exemplo: Houve na guerra uma catastrophe, uma calamidade. Sahe logo o inevitavel... quadro dantesco, o Inferno de Dante em scena.

Trata-se de uma perseguição, uma tortura, uma tyrannia qualquer?

"Intolerancia e Idade Media"

E' infallivel, inevitavel, o uso das expressões: Torturas da Idade Media, torturas da Inquisição, scenas medievaes.

Ora, meus caros amigos de imprensa, sejam vocês mais originaes um pouco. Isto de trevas medievaes e torturas medievaes já embolorou. Já nem é mais de bom gosto literario. E sabem vocês o que estão dizendo ou repetindo como papagaios?

Das trevas medievaes são Dante e Santo Thomaz de Aquino. Nas Trevas da Idade Media surgiram as cathedraes gothicas e a majestade da architectura que deu vida á pedra. As grandes descobertas não se fizeram na Idade Media? Emfim, eu nem quero entrar no assumpto. Dizer o que a humanidade inteira em todo campo: scientifico, literario e artistico, deve ás trevas da Idade Media, é impossivel. Só o podem negar historiadores sem criterio, literatos mediocres e jornalistas levianos. Portanto, meus caros folicularios, não falem mais vocês em torturas da Idade Media e de Inquisição. O realejo está gasto. Isto é caxinha de musica de 1830... coisa velha como saia balão, anquinhas e cabelleiras empoadas e vestido de barbatana. Coisa de maçons liberalões obêsos, colarinho duro e peito engommado dos fins do seculo XIX. Hoje, depois da Grande Guerra, da Revolução Russa, de Stalin, dos campos de concentração, do oleo de ricino e de outras coisas modernissimas, como o bigodinho do sr. Hitler e o bigodão de Stalin, ainda se ousa falar em intolerancia da Igreja e torturas medievaes?

Permittam-me uma expressão da gira: Idade Media e intolerancia da Igreja, torturas medievaes, diante daquillo tudo, minha gente, isto é café pequeno!

★ Pe. Ascanio BRANDÃO ★

O verdadeiro conflicto

Hilaire Belloc, conhecido escriptor catholico inglez, amigo intimo do desapparecido Chesterton, é o autor deste ensaio publicado no periodico londrino "The Universe". Demonstra Belloc que todas as controversias desta agitada época se reduzem, no fundo, a uma só: o conflicto entre a Igreja Catholica e seus inimigos.

O aspecto mais interessante da época actual é o seguinte: ninguem se apercebe da natureza da grande lucta que se está travando em todas as nações da Europa e parcialmente na America e na Asia.

Por todos os lados ouvireis dizer que se trata de uma pugna entre o communismo e o que se convencionou chamar "fascismo". Os que não são tão lerdos para dizer isto dirão que ha uma contenda entre um velho mundo tradicional e um mundo novissimo que surge. Outros, com visão mais estreita, chamam-na "uma lucta entre certas raças ou nações", o que não é verdade, pois trata-se de um movimento universal; alguns mais creêm que só temos uma guerra entre ricos e pobres.

Todas estas explicações sobre o que está occorrendo são em certo grau imperfeitas quando não decididamente absurdas. O que em realidade presenciamos é um conflicto entre a Igreja Catholica e seus inimigos.

VAMOS ATÉ O CHÁOS

A maior parte dos que tomam mais a sério o mais intelligentemente esta lucta certamente não reconhecem esta verdade; e não obstante ella é a verdade central de toda esta questão. Não se reconhece isto porque todos em geral nos encontramos ante resultados indirectos e não percebemos as causas primeiras, uma vez que as origens de todo acontecimento de caracter social jazem no fundo, não sendo, portanto, facilmente reconhecidas. Mas a menos que comprehendamos que o conflicto moderno todo gira em torno da Fé e é mais um exemplo da lucta entre a Fé e o mundo que se vem desenrolando atravez das idades, não chegaremos a comprehender a natureza do perigo que envolve a terra. Porque a ameaça que pesa sobre o mundo moderno não consiste na possibilidade de cahir nas garras desta ou daquella theoria, desta ou daquella raça, desta ou daquella philosophia, mas no perigo de perder o que creou a nossa civilização.

O que construiu nossa civilização foi a Fé, e a medida que perdemos esta força creadora desmoronar-se-á mais e mais nossa civilização. Se se perder totalmente essa força, toda nossa civilização perder-se-á com ella: avançamos rumo ao chãos.

UMAS PERGUNTAS AO DR. INGE

O dr. Inge escreveu ha pouco uma phrase extraordinaria, affirmando que a menos que o mundo se submetta de novo aos ensinamentos de Nosso Senhor estará condemnado a perecer. "Nada — disse o dr. Inge — poderá salvar-nos senão as leis e as doutrinas de Christo." Trata-se de pessoa muito intelligente como todos o sabem e algo quasi tão importante: é um homem summamente culto. Muito se approximou da verdade e no que disse suas palavras expressaram certamente a verdade.

Mas o dr. Inge não accrescentou a clausula suplementar unica que teria podido dar a seu pensamento plenitude de sentido. Não accrescentou que uma só instituição conservou uma tradição ininterrupta desse divino ensinamento que com todo acerto presume ser a unica e mui necessaria medicina para os males modernos. E não disse porque não o crê assim: não crê o dr. Inge que a Igreja Catholica fale com a voz de Christo, ou que seja a unica que possue em si toda a tradição de Christo. Não obstante o dr. Inge quedar-se-ia perplexo, como qualquer outro homem, si tivesse que nos dizer quem póde no mundo inteiro reclamar para si este titulo a não ser a Igreja segundo sua propria definição: una catholica e apostolica.

Considerae qualquer um dos varios themas principaes que moveram actualmente os homens á guerra, para os que já estão combatendo ou prestes a combater. Dae a esses themas a forma de interrogação: "Qual é a doutrina certa sobre a propriedade, dimanada da autoridade de Christo?" Ou então: "Qual é a doutrina certa sobre o matrimonio?" Ou esta outra pergunta: "Qual a doutrina certa sobre a guerra?" A estas e a todas as principaes questões que se proponham obtereis uma resposta com a autoridade de Igreja. Fóra de Igreja obtereis uma multidão de contestações contradictorias. Ninguem póde assignalar aqui ou alli uma autoridade final excepto nós catholicos quando assignalamos o que acceitamos como philosophia salutar da vida.

A RESPOSTA DA IGREJA

Ademais note-se que em toda questão capital cuja resposta seja indispensavel para orientar a humanidade, a resposta que a Igreja dá está baseada em diversos principios que lhe dão seu apoio e impedem a falsidade do exagero e a falsidade de tratar materias universaes como si fossem assumptos isolados. Assim, por exemplo, em relação á propriedade, a Igreja affirma o direito de propriedade. Não diz como os communistas: "a propriedade dos meios de producção é immoral"; mas assenta que a propriedade é uma instituição moral, quer se trate de productos de consumo ou de bens productivos. Mas affirma tambem a Igreja que todo sêr humano tem direito a viver de accordo com normas humanas; que todo sêr humano tem direito ao que a Igreja chama: "pão humano". Mais ainda: a dignidade humana deve manter-se incolume. A pressão economica, quando se torna tão oppressiva que chega a produzir o que o Papa reinante descreveu como uma situação "vizinha da escravidão", é immoral.

Ainda ha mais: a Fé pressupõe uma organização social estavel; portanto não concede uma competencia irrestricta, desenfreiada. A doutrina da Igreja sobre a propriedade apoia-se em toda uma trama de proposições relacionadas entre si e que, applicadas integralmente, seriam capazes de produzir uma sociedade estavel e feliz.

A FAMILIA E O ESTADO

Tomemos outro ponto analogo: Existe o individuo para o Estado ou o Estado para o individuo? Em torno desta questão gira todo o conflicto entre o despotismo e a liberdade. Tambem sobre isto a Igreja tem uma resposta perfeitamente clara, mas multipla.

O Estado existe para a familia, e o Estado existe para melhorar tanto a vida physica como a espiritual do individuo, e esta ultima sobre tudo. Mas o Estado tem o direito de exigir de seus cidadãos defesa contra a aggressão e obediencia ás leis que sejam razoaveis. A autoridade civica dimana de Deus, mas o abuso dessa autoridade não vem de Deus. Quando essa autoridade se põe em conflicto com a lei de Deus, perde toda sua validez.

Nunca a Igreja, em toda a sua longa historia, produziu nem inspirou uma sociedade sujeita á tyrannia como principio, nem tão pouco produziu uma sociedade em que se negasse á autoridade dos magistrados civis.

Na raiz de toda sua politica e de toda sua educação social encontra-se sua clara doutrina sobre a familia; mas da familia creada para a salvação do individuo.

FALSOS REMEDIOS

O tragico perigo de nosso tempo está nos falsos remedios, desprovidos de autoridade effectiva, remedios baseados em um principio insufficiente, remedios derivados de extremismos, que se propõem a curar o padecimento mortal que nos affligе. Sob o capitalismo industrial o homem é victima da injustiça. Por isto, quem está em conflicto com a Fé exclama: "Acabemos com a propriedade privada dos meios de producção e desapparecerá a injustiça!" E assim será certamente, mas a troco de soffrer cousa peior que substituirá a propriedade privada. Porque a unica alternativa possivel da propriedade como instituição social é a escravidão.

A vida dos casados tem sempre algumas attribulações e ás vezes é submettida a provas verdadeiramente tragicas, quasi intoleraveis. Quem está em conflicto com a Fé exclama: "Acabemos com o matrimonio por meio de um systema de divorcio faceis e desapparecerão os males provenientes do matrimonio." E assim será certamente, mas outros males, muito peiores, absolutamente deshumanos, apparecerão em lugar do matrimonio abolido; porque estará destruida a cellula ou unidade da vida social e isto quer dizer que muito em breve a propria sociedade estará aniquillada.

Panificadora Alfama

Instalações as mais modernas de S. Paulo.

ANNEXO: CASA THOMÉ RIOS

Cereaes, Conservas, Fructas, Molhados finos e congeneres — **Sorveteria, Leiteria e Confeitaria**

Rua Alagoas, 487 Phones: 5-3974 e 5-6529
Praça Buenos Aires S. PAULO

PADARIA E CONFEITARIA

Serviço Especial para Casamentos, Baptisados, Banquetes e outras Festas

"PAIVA"

PÃES de todas as qualidades. Rosquinhas e Biscoitos Especiaes. Entrega-se a Domicilio

Manoel de Paiva & Sobrinho

Matriz
RUA DA GLORIA N.º 927
Telephone 7-4424

São Paulo

Filiaes
Av. Lins de Vasconcellos, 673
Telephone 7-1946
Rua Muniz de Souza n.º 695
Telephone 7-7338

A Acção Catholica Argentina contra os festejos profanos do Natal

Uma attitude opportuna

Actualmente o paganismo tem se desenvolvido enormemente, tomando as mais variadas formas, e usando dos mais diversos meios, no sentido de afastar da sociedade moderna todo o caracter religioso que ella possa ter. Isso se nota, principalmente, com referencia ás festas catholicas, que pouco a pouco foram perdendo seu verdadeiro significado, afastando-se totalmente da finalidade com que a Igreja as instituiu. O modernismo, ou melhor, o estado de espirito que leva esse titulo, não é mais que puro paganismo. E são os "modernos", que ao envez de celebrarem as festas religiosas como deveriam fazer, dão um sentido profano ás suas commemorações. Até a festa, tão profundamente sobrenatural, que é a do nascimento de Nosso Senhor Jesus Christo, tem tomado esse caracter profano. Em todos os lugares realizam-se bailes, na vespera e no dia do Natal. Por isso mesmo, não se póde mais ir á tradicional Missa de meia-noite, porque se teme os compromissos mundanos. A abstinencia da Vigilia do Natal tambem não é mais observada, e nas ceias que se realizam na vespera do dia santificado, come-se abusivamente, não se dispensando a carne. A tal estado de coisas era necessaria uma reacção energica por parte dos catholicos, para reintegrar no espirito da Igreja as commemorações do nascimento do Salvador. A Junta Central da Acção Catholica Argentina iniciou a reacção, organizando intensa propaganda para augmentar o caracter religioso e afastar o profano, dos festejos do Natal. Já ha alguns annos que a Acção Catholica Argentina assim o faz, e este anno intensificou suas actividades. Como a situação tanto existe aqui, como lá, é necessario que reajamos tambem contra esse avanço do paganismo.

A obra grandiosa da Igreja
exaltada por um senador rumeno

Jou Agarbiceanu, insigne literato, representante da Corporação dos escriptores e jornalistas no Senado Rumeno, por occasião da discussão sobre a resposta á mensagem do Throno, exaltou a obra maravilhosa da Igreja Catholica.

Entre outras coisas affirmou o orador, que muitos povos existem na Europa que têm a sua unidade nacional e espiritual seriamente compromettida pela diversidade de suas Igrejas, mas a Rumania está livre desse perigo porque ha duzentos e trinta annos abriu sua janella para a Igreja de Roma, e por meio desta lhe veio a consciencia nacional. E hoje, não se pode negar que da grande e universal corrente da Igreja Catholica, de sua quotidiana e exhaustiva actividade, de seu continuo renascer, do beneficio de todas as classes sociaes pode vir para nós um vento muito util. Porque tudo que contribue para o augmento da força espiritual e moral do povo irá reforçar o fundamento do nosso Estado e servir ao bem do povo rumeno.

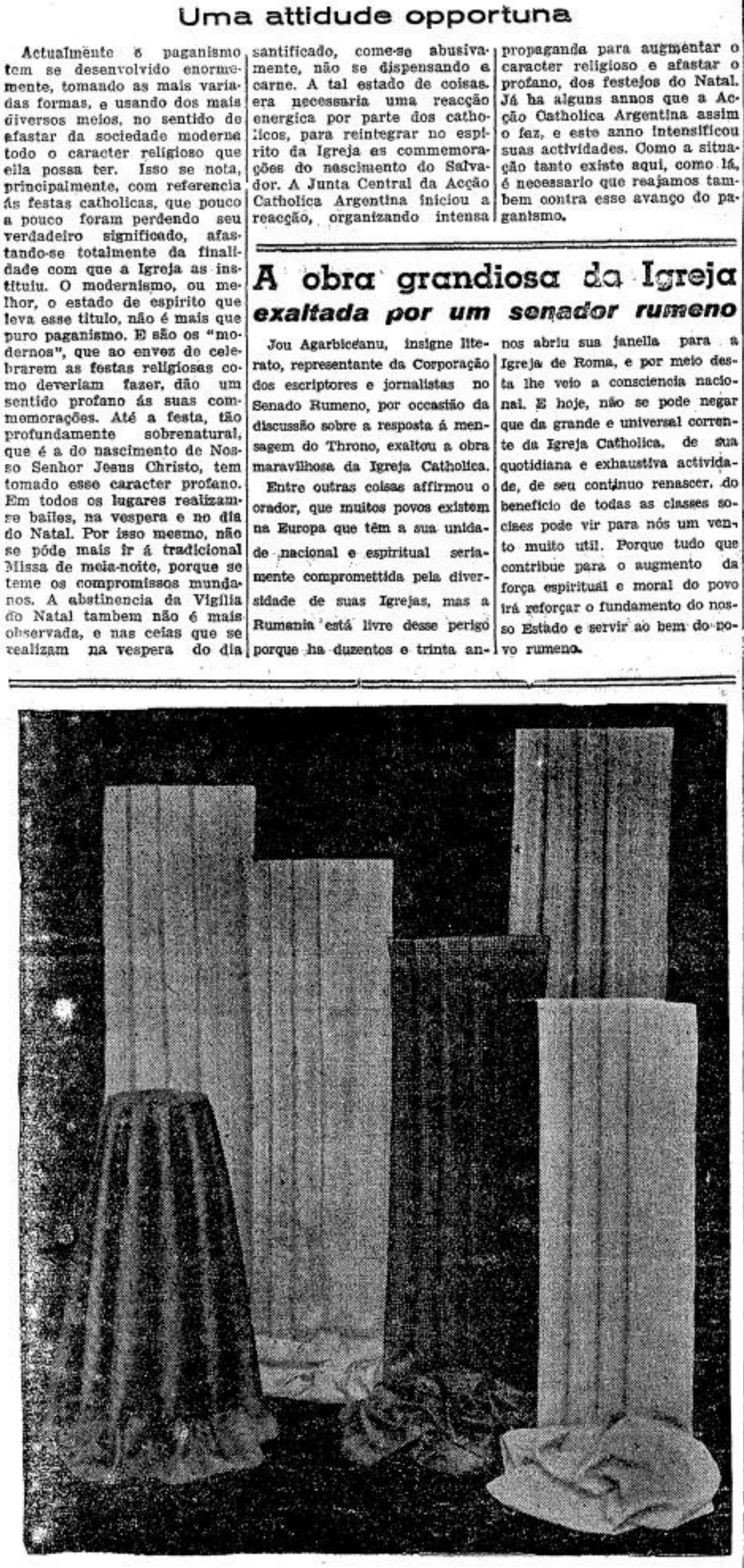

Casemiras, Brins e Linhos, nos mais variados padrões, V. S. encontrará na

CASA ALBERTO

LARGO S. BENTO N.º 10
Phone 2-2336
S. PAULO

RUA FREI GASPAR N.º 39
Phone 4-476
SANTOS

A BOLSA-A LUVA-A MEIA

SÃO ELEMENTOS QUE DEFINEM A ELEGANCIA FEMININA

A Exposição

• Venha ver, em nossa Secção de Novidades para Senhoras, o modernissimo sortimento de artigos e a variada collecção de cintos, lenços, echarpes e sombrinhas, nos modelos mais em evidencia nos centros que dictam a moda.

A CASA No. 1 NA PRAÇA DO PATRIARCHA

19 de Outubro

São Pedro de Alcantara

Declarado pela Santa Sé, juntamente com Nossa Senhora Apparecida, padroeira especial do Brasil

"Aquelles que são de Christo, crucificaram sua propria carne, com os seus vicios e concupiscencias." Estas palavras de S. Paulo tiveram admiravel applicação em S. Pedro de Alcantara.

Filho de um jurisconsulto, Pedro nasceu em 1499, em Alcantara, na Hespanha. Ainda menino, a sua Santidade já se releva pela modestia e mansidão. Embora fosse estudiosissimo, e um dos melhores alumnos da Universidade de Salamanca, sempre foi humilde e piedoso. Todos os dias ia á Igreja, onde implorava a Deus graças bastantes para dominar absolutamente os seus sentidos.

As horas vagas eram por elle empregadas em visitar os doentes, que tinham por elle verdadeira veneração.

Embora fosse vontade de seu pae que estudasse direito, aos 16 annos pediu admissão na Ordem Franciscana. E com o habito tomou tambem o espirito do grande Santo, de quem mais se aproximou até hoje na Ordem da Penitencia. Tão rapidos foram os seus progressos na virtude que com 20 annos foi nomeado Superior do Convento de Badajoz.

Successivamente occupou os mais altos cargos na Ordem na Provincia. Como pregador de missões era extraordinario e ninguem competia com elle como director espiritual. A propria Infanta D. Maria a elle se entregou confiante.

Nada possuia, e de nada usava. Dormia só 2 horas por dia e nunca se agazalhava. E quando os outros frades lhe pediam que abrandasse o rigor de suas penitencias, sempre respondia sorrindo: "Fiz com o meu corpo um contracto: elle se compromette a soffrer nesta vida, e eu comprometto-me a lhe conseguir um repouso na outra."

Eleito Provincial, abdicou para fundar no promontorio Arrabido em Portugal um convento da Ordem por elle reformada. O Papa consentiu e foi tão feliz essa reforma, que algum tempo depois contava com 300 conventos. Foi pois organizada uma nova Provincia Franciscana.

São Pedro, doando de novo a Ordem o seu maior bem, a Pobreza, levantou um dique contra as heresias que avassalavam então a Europa.

Muitas pessoas que foram por elles dirigidas espiritualmente, não foram flagello menor do erro, como Santa Thereza a Grande. Esta o viu na gloria dizendo: "Bemaventurada penitencia, que me fez alcançar um gráu de gloria tão sublime." Quando os mundanos poderão dizer isso de suas diversões?

São Pedro foi santificado por Clemente IX, e o seu tumulo é um lugar de constante romaria, pois os milagres continuam tão numerosos como por occasião da morte do Santo. Deus é sempre misericordioso e a Santidade não perde a sua força.

Philosophia e Revelação
Uma interessante conferencia do Revmo. Pe. Roberto Savoya de Medeiros

Por iniciativa do Centro Dom Miguel Kruse, da Faculdade de Philosophia de São Bento, realizou-se dia 11 p. p., ás 20 horas e meia, uma conferencia do illustre sacerdote Revmo. Pe. Saboya de Medeiros, S. J., sobre o thema "Philosophia e Revelação".

O conferencista analizou a situação do homem em seu esforço para conhecer Deus. Em resumo, affirmou o douto conferencista que o homem tem uma tendencia imperiosa que o leva para Deus; todavia, por suas miserias, elle é tambem arrastado por outra tendencia que o affasta do conhecimento de Deus. Desta maneira Deus dá ao homem os elementos necessarios para que elle O busque, e, ao mesmo tempo, occultando-se á natureza humana, Elle permitte que o esforço humano tenha maior mérito. Donde, a Philosophia, que é o meio natural de conhecimento permitte ao homem chegar a affirmação de Deus tão sómente, cabe á Revelação, portanto, á Theologia, dar um perfeito conhecimento de Deus.

O selecto auditorio que occupava o salão de conferencias do Centro Dom Miguel Kruse applaudiu calorosamente o conferencista.

O LEITE PAULISTA com COMPLETO PURITAS

é um alimento combinado que contém os elementos necessarios á nutrição perfeita do organismo: vitaminas, calcios, albuminoides, gorduras, hydratas de carbono e saes, em excellente proporção.

O LEITE PAULISTA com COMPLETO PURITAS é o ideal para crianças e adultos.

COOPERATIVA CENTRAL DE LACTICINIOS DO ESTADO DE S. PAULO
Rua Dr. Almeida Lima, 129 —
Phones: 3-2365 - 3-3065

Primeira Communhão em um Grupo Escolar

O Grupo Escolar S. José do Ypiranga, fez realizar uma Primeira Communhão de seus novos alumnos. Cerca de 263, das quatrocentas crianças entradas este anno, receberam a Eucharistia pela primeira vez. Foi realizado um Retiro Espiritual de tres dias, como preparação, tendo pregado dois padres Salesianos.

Os alumnos desse Grupo Escolar, mantido pelo Sr. Dr. José Vicente de Azevedo, assistem, em conjuncto, a Santa Missa todos os domingos, recitando piedosas orações.

OS MELHORES PREÇOS
E A MELHOR QUALIDADE

Generos alimenticios, Vinhos, Frios, Fructas...
Biscoutos

EMPORIO MONTENEGRO
RUA AUGUSTA, 1.559 (Esq. R. Luiz Coelho) — Phone 7-0035

MERCEARIA AVENIDA
AV. BRIG. LUIZ ANTONIO, 2.098 — (Em frente á Igreja Immaculada Conceição) — PHONE 7-5453

distribuidores da
MANTEIGA "BANDEIRANTE"
(A nata das manteigas)

Pedra fundamental do novo Hospital da Clinica Infantil do Ypiranga

Foi lançada, dia 28 de Setembro, a pedra fundamental do novo hospital da Clinica Infantil do Ypiranga, tendo dado a benção o Exmo. e Revmo. Sr. D. José Gaspar de Affonseca e Silva, Arcebispo de São Paulo.

A Clinica Infantil do Ypiranga é uma instituição que tem prestado os melhores serviços a São Paulo, cuidando da saude e hygiene de um grande numero de creanças, obra de grande alcance social. Nada menos de nove mil creanças estão fichadas e recebem os tratamentos medicos necessarios. A Clinica conta com 19 medicos, além de innumeros auxiliares, sendo gratuitos os serviços prestados por elles. O sr. José Barbosa de Oliveira, e sua exma. sra., d. Carmelita Barbosa de Oliveira, actual directora da Clinica, são os principaes animadores dessa obra benemerita, digna do apoio de todos.

E' interessante salientar, que além de medicamentos, fornece leite ás creanças, gratuitamente.

Diariamente cerca de cem consultas são dadas aos inscriptos.

O cliché focalisa o Exmo. e Revmo. Sr. Arcebispo de São Paulo, e a Exma. Sra. D. Carmelita Barbosa de Oliveira rodeados por crianças, durante a cerimonia.

S. EXCIA. REVMA. O SR. ARCEBISPO METROPOLITANO ENTRE AS CRIANÇAS DA CLINICA INFANTIL

Palavras aos Congregados

Meu Irmão,

Quando o Bispo te confirmou, deu-te no rosto um leve tapa, dizendo: "A paz seja comtigo". Esse gesto pode significar um carinho, ou a resignação nas afrontas aturadas pelo nome de Jesus, ou ainda a tua libertação completa do jugo de Satanaz.

Vê! És soldado, tens de combater, teu inimigo é o demonio. Como poderias sujeitar-te pelo peccado a teu inimigo figadal? Deves ao lado de Jesus combater até a victoria final. E' cobarde, é traidor quem solta para as fileiras inimigas. E' indigno quem se entrega voluntariamente ao captiveiro. "Fostes comprado muito caro, pelo Sangue de Jesus, não vos torneis escravos dos homens", e muito menos de Satanaz.

Combate corajosamente, meu Irmão, sob a bandeira de teu divino Rei, Jesus Christo! Antes de tudo, firma em teu coração seu divino reinado, vivendo como perfeito christão; depois combate para implantar em derredor de ti o Reino de Deus e a sua paz estará comtigo.

Pe. MARIANO

Congresso dos Gymnasianos Catholicos

Revestiu-se do maior brilhantismo, o Congresso dos Gymnasianos Catholicos realizado em fins do mez p. p. na Capital Federal.

Sua installação verificou-se no Collegio S. José, onde se fizeram ouvir varios oradores, entre sacerdotes, professores e gymnasianos. Tambem, alguns numeros musicaes foram executados. Na segunda sessão, realizada no Gymnasio São Bento, destacou-se a homenagem que os congressistas prestaram ao Duque de Caxias e ao Exercito Nacional.

Na terceia sessão, no Externato Santo Ignacio, tão enthusiastica quanto ás outras, fallou, além de outros, o prof. Everardo Backauser, presidente do Secretariado de Educação da Acção Catholica.

A sessão de encerramento, verificou-se no dia 27, no Externato São José. A's 8 horas da manhã, no pateo interno daquelle externato, foi celebrada solemne missa de encerramento por S. Excia. Rvma. o sr. Nuncio Apostolico, D. Aloysio Mazella. A' communhão, centenas de gymnasianos se approximaram da Sagrada Mesa, emquanto trez sacerdotes distribuiam as Sagradas Especies.

Terminado o Officio Divino, o Rvmo. Padre Dainese, formula as conclusões da semana. Um alumno do Externato saucia o sr. Nuncio, que respondeu, agradecido, e "feliz por encontrar-se no meio dessa mocidade forte e sadia, em que a Igreja e a Patria fundam suas mais fagueiras esperanças". Friza a necessidade de renovar annualmente esse bellissimo espectaculo e termina por dar aos Congressistas a benção em nome do Santo Padre.

O Hymno Nacional encerrou essa sessão, como tambem todas as outras.

JOSE' AGOSTINHO
Dentista
RAIO X — CIRURGIA E DENTADURAS
R. Boa Vista, 127 - 9.º and.

Indicador Commercial

ACCESSORIOS
p| automoveis

O MELHOR SORTIMENTO
Importação Directa
ISNARD & CIA.

AVIAMENTOS
p| alfaiates

STOCK COMPLETO
Consultem a
CASA ALBERTO
LARGO S. BENTO N.º 10

BICYCLETAS
TODOS OS PREÇOS
TODAS AS MARCAS
ISNARD & CIA.

BRINS
SORTIMENTO VARIADISSIMO
Importação Directa
CASA ALBERTO
LARGO S. BENTO N.º 10

CASIMIRAS
Aurora — Printex — Piritub
Nacionaes e Extrangeiras
CASA ALBERTO
LARGO S. BENTO N.º 10

EVANGELHO

O Filho do Official

Vigesimo Domingo depois de Pentecostes

São João, IV, 46-53

Naquelle tempo, havia um official, cujo filho estava doente em Capharnaum. Ouvindo dizer este official que Jesus tinha vindo da Judéa para a Galiléa, foi procural-o, e supplicou-lhe que viesse, e curasse seu filho, pois estava moribundo. Jesus lhe disse: Si não vêdes signaes e prodigios não acreditaes. O official retornou: Senhor, vinde antes que meu filho morra. Disse-lhe Jesus: Vae, que teu filho vive. — Acreditou o homem o que Jesus lhe disse, e partiu. Estando já em caminho, vieram os servos ao seu encontro, e annunciaram-lhe que seu filho estava com vida. Perguntou-lhe a que hora o filho começára a melhorar. E os servos lhe disseram: Hontem á hora setima deixou-o a febre. Reconheceu, então, o pae que era a mesma hora em que Jesus lhe dissera: Teu filho vive. E creu tanto elle como toda a sua familia.

A proposito desta phrase do Salvador: "Si não vêdes signaes e prodigios não acreditaes", salientam os autores a diversidade com que Judeus, Samaritanos e Galileus se houveram com o Messias. Os primeiros, apesar dos prodigios realizados por Jesus Christo, em Jerusalem, não no acreditaram, e recusaram sua doutrina. Os segundos agiram de modo inteiramente diverso, acolheram-no logo como o Salvador das almas, o Grande Propheta que viera conciliar os homens com Deus; preoccupam-se principalmente da alma. Para os Galileus, Jesus é apenas o thaumaturgo, autor de prodigios e milagres, com que distribue a felicidade aos homens. Os Galileus não procuram a Jesus, sinão para a consecução de beneficios temporaes. Dahi a reflexão queixosa do Mestre.

Não é difficil de encontrar, entre os fieis, muitos que tomem a mesma attitude deante de Deus, que pratiquem a Religião, principalmente com vistas terrenas, para não perder a posição occupada, ou para conseguir melhorias de situação. E entibiam a fé, abandonam os Sacramentos, quando crêm que sua oração não foi attendida, pois o tempo passou, e não alcançaram o favor esperado. Como outróra os Galileus fixavam-se no termo immediato do milagre, estes christãos atêm-se ao fim immediato da prece, á saude do corpo, ou algum outro bem da mesma ordem. — Como os Galileus esqueciam que os prodigios fazia-os Nosso Senhor para fundamentar a fé, beneficiar a alma, encaminhando-se para a salvação, olvidam estes christãos que todas as graças, que são objecto de nossas orações, devem condicionar-se ao bem supremo de nossa alma, á salvação eterna.

Como no caso presente a cura do filho do official foi occasião para que acreditasse toda a familia, ás vezes concede o Senhor o favor pedido para despertar em nós sentimentos de gratidão que nos afervorem no serviço divino, com grande proveito para nossas almas. Ha, todavia, tambem os casos, em que o Senhor quer provar a nossa paciencia, a nossa fé, a nossa generosidade; e nos deixa, durante a vida, longo tempo numa obscuridade e acabrunhamento: tudo nos vae mal. — Jamais esqueçamos que a um discipulo de Nosso Senhor Jesus Christo é deprimente fixar neste valle de lagrimas o termo de seus anhelos. O céu é que é sua morada. Lá terá elle sua bemaventurança. E quanto maior fôr a provação e paciencia, mais segura e maior ser-lhe-á a recompensa.

Critica Cinematographica da A. J. C.

Orientação moral dos espectaculos

ULTIMA CORRIDA

(da Paramount, com George Raft, E. Drew e Zazu Pitts)

Aventuras variadas em torno de um cavallo de corridas. Jogatina e frivolidade são os elementos dominantes do filme. Os adultos poderão julgar "Ultima corrida" como um banal "passatempo"; a crianças e adolescentes não é aconselhavel.

Cotação: — Acceitavel para adultos.

RINDO DA SORTE

(da 20th. Century Fox, com Gracie Fields e Roger Livesey)

Depois de muitas provações e aventuras consegue successo uma companhia de variedades, graças ao concurso prestado por um famoso pianista. O romance amoroso desenvolve-se sem inconvenientes. No emtanto, algumas scenas de bailados tornam o filme improprio para adolescentes; será 'noffensivo para os adultos habituados ao cinema.

Cotação: — Acceitavel para adultos.

A VOLTA DO SANTO

(da R.K.O., com George Sanders e Wady Barrie)

Filme policial em torno de roubos, assassinatos e mystificações. Em si mesmo o enredo não apresenta graves inconvenientes. Devido, porém, á suggestão que póde causar, não deve o filme ser visto por menores.

Cotação: — Acceitavel para adultos.

ADEUS MR. CHIPS

(da M.G.M., com Robert Donat e Greer Garson)

O enredo deste filme é uma merecida homenagem á grande phalange de educadores que dedicam suas vidas á educação da mocidade, guiando-lhes os passos, corrigindo-lhes os defeitos, para que mais tarde sejam homens de bem e cidadãos uteis. Bellos exemplos e bons sentimentos enchem todas as scenas desta bella pellicula. Emfim, é um trabalho cinematographico que póde ser visto, por proveito, por todos.

Cotação: — Bom.

O MASCARA DE FERRO

(da United Artists, com Louis Hayward e Joan Bennett)

O filme é uma adaptação do romance de Alexandre Dumas. Enredo movimentado, luctas entre irmãos, intrigas de côrte e a vida irregular de uma das principaes figuras são os pontos essenciaes da pellicula. Adolescentes e pessoas adultas impressionaveis, pelo exposto, não devem assistir esta producção.

Cotação: — Restricto.

SEGURE ESTE GORILA

(da 20th. Century Fox, com os Irmãos Ritz)

Os tres Ritz apparecem desta vez como detectives, para desvendar o mysterio de um gorila assassino. Moralmente nada ha que notar no filme. Não convem, entretanto, a crianças, em virtude de passagens que podem impressional-as.

Cotação: — Acceitavel (menos para crianças)

A BRIGADA SELVAGEM

(da Franco-London, com Charles Vanel e Vera Korene)

O epilogo é tudo neste filme. Quem conhece a natureza das pelliculas francezas, imagina, á medida que o celluloide vae correndo, que tudo vae terminar em tragedia. As scenas, de facto, apresentadas da maneira a permittir um juizo pouco favoravel ás figuras do enredo. Um assassinato, tentativas de duello, idéa de vingança, e certos dialogos equivocos, são os pontos criticaveis. A má impressão que isto póde causar, é neutralisada na parte final, onde apparece a innocencia de indigitados culpados, perdão de uns e regeneração de outros. Os adultos acostumados aos espectaculos poderão assistil-o sem perigo.

Cotação: — Acceitavel para adultos.

FILMES QUE SERÃO APRECIADOS NA PROXIMA SEMANA

VICTORIA AMARGA — Restricto, pelo "El Pueblo".

ETERNOS HORIZONTES — Acceitavel para adultos, pela "Central Catholique".

COW-BOY LUCTADOR — Acceitavel, pela "Legião da Decencia" e "El Pueblo".

UM GOLPE ERRADO — Restricto, pela "Legião da Decencia".

• • •

Ouça toda a quarta-feira, ás 12 horas e 10 minutos, na Radio Excelsior, (1.100 kilocyclos), o programma da A.J.C. que divulga a cotação dos filmes da semana.

A Nortista
R. DA LIBERDADE 100

SECÇÃO ESPECIALISADA EM ARTIGOS PARA NOIVAS

Aviso — Annexamos á nossa secção de lã uma aula de tricot gratis.

Completo sortimento de artigos para modista, costureira chapeleira e bordadeira — Variado sortimento de Rendas para Altar, Roquete e Alva, em Linho, Filó e Algodão

RUA DA LIBERDADE, 100
Phone 2-2593 São Paulo

2.o Centenario da Irmandade de N. Sra. da Gloria

Realizou-se dia 10, as commemorações do 200.º anniversario da Irmandade de N. Sra. da Gloria do Outeiro, no Rio de Janeiro.

Pela manhã foi cantada a S. Missa, pregando ao Evangelho o Revmo. Pe. Seraphim Leite S. J., famoso historiador portuguez, ora em visita ao Brasil. Em seguida, foi inaugurada uma lapide commemorativa com a legenda de D. Frei Antonio de Guadalupe, Bispo que permittiu a organisação da Irmandade e creação do templo, tendo estado presentes membros da familia imperial, representantes das altas autoridades e numerosa assistencia. Logo depois o desembargador Edgard Costa fez um historico da fundação da Irmandade, fallando tambem o Provedor commandante Thering Fleming.

Houve tambem solemne "Te Deum", officiando o Exmo. e Revmo. D. Mamede. Occupou o pulpito Frei Pedro Singig.

FRACOS e ANEMICOS
TOMEM
VINHO CREOSOTADO
de João da Silva Silveira
GRANDE TONICO

Fabricas de Aviões de Lagôa Santa

Realizou-se uma reunião geral da Commissão Julgadora da concorrencia para a installação das fabricas de aviões em Lagôa Santa, no Estado de Minas Geraes.

A commissão tomou conhecimento do despacho do Presidente da Republica approvando o relatorio da commissão, e assentou as providencias necessarias para revisão do projecto para adoptal-o á construção dos typos de aviões para o Exercito, Marinha e aviação civil, e elaboração das minutas do contracto a ser celebado com a empresa cuja proposta foi acceita — a Construcções Aeronauticas S. A."

A commissão reunir-se-á logo que os Ministerios da Marinha, Guerra e o Departamento da Aeronautica Civil pronunciem sobre o typo de aviões a serem inicialmente construidos.

A Aviação Civil no Brasil

Noticia a Agencia Nacional que o governo pagará este anno 430 contos em subvenção á instrucção de candidatos á aviação.

Essa subvenção é de 50% das horas de voo, normalmente, podendo se elevar a 100%. Nestas condições foram subvencionados 52 alumnos que demonstraram qualidades excepcionaes, e naquellas 132.

Até o fim do anno deverão ser subvencionados 300 alumnos.

A subvenção é paga ás escolas, tendo entre outras sido beneficiadas o Aereo Club do Brasil, a Escola Hugo Cantergiani, Aéreo Club de São Paulo, Club Paulista de Planadores Escolas de Aviação Rio Claro e Brasil, Escola Technica de Aviação Civil, de Mechanicos, Aereos Clubs de Taubaté, Uberlandia e Rio Grande, Varig Club (Porto Alegre), e Escola Renato Pedroso, a maioria em São Paulo. Ha outros processos ultimados, como do Aéreo Club de Campinas, do Centro Academico Luiz de Queiroz, de Piracicaba, etc.

O Departamento de Aeronautica Civil pretende extender sua acção no proximo anno, correspondendo ao surto que vem tendo a aviação civil, com a formação de cursos de aperfeiçoamento para forma instructores.

Exames seriados

Em resposta a uma consulta, o Ministerio da Educação esclareceu que o artigo 100 do decreto n.º 21.241, que faculta aos maiores de 18 annos a submissão a exames de 1.ª, 2.ª e 3.ª series do curso fundamental de uma só vez, e a exames de 4.ª e 5.ª series exclusivamente nos gymnasios officiaes, está em vigor.

Leis posteriores permittiram que esses exames se realizassem nas escolas sob inspecção permanente, mas foram revogadas, só permanecendo a concessão áquelles que já os haviam iniciado.

Padronisação de orçamentos

Realizam-se regularmente as reuniões da commissão de padronisação dos orçamentos federaes, estaduaes e municipaes.

Tem sido discutido os seguintes assumptos: reducção do numero de rubricas, nomenclatua dos impostos e taxas, sua differenciação e caracterização; inconstitucionalidade dos impostos, suppressão dos addicionaes; aspecto economico dos impostos; questões de contabilidade publica, balanços, depositos, etc.

O interventor federal no Piauhy esteve presente a uma das reuniões, verificando não haver difficuldade em enquadrar o orçamento do Estado no typo padrão a ser estabelecido.

Noticiario da Semana

BRASIL

Noticias Militares

Regressou ao Rio de Janeiro o General José Pessoa Cavalcanti, que esteve neste Estado em visita de inspecção aos corpos de Cavallaria da 2.ª Região Militar.

O General José Pessoa Cavalcanti, que é Inspector Geral da Cavallaria, estudou tambem a localização de uma escola de cavallaria, a ser installada em breve.

● O Ministro da Guerra baixou um aviso descriminando as solemnidades a serem realizadas pelo exercito no dia 15 de Novembro, em todos os Corpos e Repartições. Em todas as localidades onde estejam aquarteladas forças federaes será realizada formatura seguida de desfile.

● Encontra-se em Bello Horizonte o General Christovam Barcellos, Commandante da 4.ª Região Militar, com séde em Juiz de Fóra, que realiza uma viagem de inspecção ás tropas aquarteladas na Capital do Estado de Minas Geraes.

Notas Commerciaes

O Ministerio da Agricultura estuda a possibilidade de augmentar o consumo interno de laranja, a vista das difficuldades de exportação.

Estudando as medidas para isso — principalmente no Norte do paiz, — observou ser necessaria uma reducção dos fretes maritimos por cabotagem e ferroviarios, inclusivé para o Prata.

Ao Estado do Rio, particularmente interessado, foi solicitada uma razoavel reducção nos impostos estaduaes e alguns municipaes.

O Ministerio espera obter assim, collocação para 1 milhão e meio de caixas de laranjas nos paizes platinos, e 2 milhões nos mercados internos.

● A safra de café da Colombia de Julho de 1938 a 1939 foi de 4.090.000 saccas — inferior em 41.000 á do anno anterior.

A safra foi collocada nos Estados Unidos — 3.150.000; Allemanha — 670.000; Canadá, ... 150.000 — Italia e Hollanda, ... 20.000 cada, vindo depois outros paizes.

8 Noticias do Brasil

1 — **ESTATUTO** — O presidente do Departamento Administrativo do Serviço Publico declarou que o Estatuto dos Funccionarios Publicos já está prompto, devendo ser sanccionado proximamente.

2 — **FERROVIARIOS** — Noticia-se em Nova York que foram concluidas negociações para venda de 17 locomotivas e 1000 vagões ao Brasil, abrindo o Banco de Exportação e Importação um credito de 6 milhões de dollars para esse fim.

3 — **CREDENCIADO** — O novo Embaixador da Allemanha, Sr. Kurt Pruefer apresentou suas credenciaes ao Presidente da Republica, com as formalidads habituaes.

4 — **REGRESSO** — Regressou dos Estados Unidos pelo "Brazilian Clipper", a Sra. Darcy Vargas, esposa do Presidente da Republica, sendo aguardada por altas autoridades e outras personalidades.

5 — **AMERICANO** — O Ministro da Educação acceitou a proposta do Instituto Brasil-Estados Unidos para constituir uma bibliotheca com os livros que figuraram na recente exposição do livro americano, sendo os volumes emprestados gratuitamente ao publico para leitura a domicilio.

6 — **AEREA** — O Sr. Interventor Federal seguiu por via aérea para Rio Claro, sabbado atrazado, regressando na segunda-feira, após presidir varias solemnidades.

7 — **INTERVENTORES** — Chegaram ao Rio de Janeiro os Interventores em Piauhy e Pernambuco.

8 — **NOMEADOS** — Foram nomeados membros da Commissão de Defesa da Economia Nacional os Ministros João Alberto, Lima de Barros e Carlos Taylor.

Discursos

A semana que ora se finda, foi desde o principio da guerra, a mais fertil em discursos.

Discursando dia 6 perante o Reichstag, o sr. Hitler, depois de exaltar a conquista da Polonia, pelo exercito allemão, deu noticia do numero de victimas que ao Reich custou aquella campanha. Entre mortos, feridos e desapparecidos, contam-se mais de 30.000 homens.

Em certo trecho do seu discurso, o chefe do governo allemão propoz a realisação duma Conferencia de Paz, onde se discutissem os problemas que deram origem á actual crise politica. Exaltando a collaboração russa, o sr. Hitler declarou que a Polonia do tratado de Versalhes não podia ser reconstruida por ser nociva á Allemanha e á Russia.

No dia 10, em outra allocução proferida numa solemnidade do Serviço de Assistencia Social do Reich, o chanceller reaffirmou suas declarações anteriores, dizendo que a Allemanha quer a paz, mas não rejeita a guerra.

PRECISANDO DEPURAR O SANGUE
TOME SÓ
ELIXIR DE NOGUEIRA

Neste mesmo dia, o Presidente do Conselho de Ministros, sr. Daladier pronunciou incisivo discurso, em que affirma que em nada se abalou o proposito da França, em continuar na lucta, até o afastamento completo dum perigo de aggressão. Este discurso foi interpretado como resposta, á offensiva pacifica do sr. Hitler.

Chamberlain deve ter fallado, dia 12 na Camara dos Lords. O discurso do "premier" inglez deve ser uma confirmação do que já foi dito pelo sr. Daladier.

Haverá paz?

Depois do discurso do fuehrer, avoluma-se a corrente dos que julgam possivel a resolução pacifica do actual estado de cousas. As imprensas italiana e russa aconselham as democracias a acceitar as propostas allemãs.

Por outro lado, a imprensa franceza e principalmente a ingleza, recusam-se a tomar conhecimento destas propostas, mas se inclinam em favor doutras que sejam mais razoaveis.

Noticiou-se que um paiz neutro serviria de mediador na actual pendencia. Os Estados Unidos ou a Italia. Nada disso foi porém, officialmente confirmado. A Allemanha segundo se diz, veria sympathicamente a idéia de se nomear Roosevelt, por mediador do actual conflicto.

Boato

O povo allemão celebrou com grande regosijo a noticia, segundo a qual havia sido assignado o armisticio, devido á queda do governo britannico.

Esta noticia tão extranha em sua origem, como pela rapidez de sua propagação, em toda Allemanha, dá bem idéa de como o povo de toda a Allemanha deseja a paz.

Ao meio dia de 10, o desmentido da Agencia Official, transmittido pelas estações transmissoras, produziu grande desolação na massa.

O Reich, officiosamente accusa o Serviço Secreto da Grã-Bretanha de estar forjando falsas noticias, com o intuito de desorientar a opinião publica allemã. A Inglaterra considera infantis estas accusações.

6 Noticias do Mundo

1. **VOOU** — Na Suissa, em consequencia duma violenta explosão de dynamite, foi pelos ares a ponta que atravessava o Canal entre Widnau e Heerbrugg.

2. **CONVITE** — O General Laidoner, chefe das forças esthonianas foi tambem convidado pelo General Vorolichoff a visitar Moscou.

3. **RESISTENCIA** — A Finlandia, resiste as injunções soviéticas, ao contrario do que succedeu á Lithuania, Lethonia e Esthonia.

4. **ACCORDO** — Noticiou-se officialmente dia 12, que a Grã-Bretanha e a Russia assignaram um accordo de caracter economico.

5. **APOIO** — De Berlim vem a noticia de que se as propostas de Hitler forem rejeitadas, a Italia dará ao Reich todo o apoio militar possivel.

6. **GARANTIAS** — A Russia deu garantias formaes ao novo Ministro da Rumania em Moscou, de que a União Sovietica não pretende invadir o paiz do rei Carol.

Um calice e uma patena em puro estylo chinez

Os professores da Universidade Catholica de Pekim, offereceram a S. Excia. Revma. Monsenhor Zanin, Nuncio Apostolico na China, um calice em estylo chinez, reproducção de um antigo calice conhecido pelo nome de tsun.

O tsun que serviu de modelo a este calice, segundo uma monographia do historiador chinez M. Chang, pertenceu ao antiquario Ts'ao-Tsaik'uai e é da época da dymnastia Shang (1783 a 1135 antes de J. Christo). O modelo da patena, tambem offerecida com o calice, é um objecto mais recente, do tempo da dymnastia Tsang (618-906 da nossa era), e pertencia á collecção imperial.

A vida vicentina em Mogy Mirim

Em Mogy Mirim, realizou-se a reforma das casas e da capella da Villa Vicentina, reforma que se completou em Agosto. No dia 20 desse mez, por esse motivo celebrou-se na capella da villa a Missa em Acção de Graças por esse facto, durante a qual, no Evangelho, fallou o Revmo. Padre José Nardim.

A 1 hora da tarde reunzou-se uma assembléa na séde da villa, na qual fallaram, os confrades srs. Benedicto Rosa Miranda, presidente do Conselho Central de Campinas e Antonio Galvão Leite Cotrim, que discorreu sobre a "Caridade" e agradecendo a visita daquelle primeiro orador.

Casa de Velas "Sta. Cruz"

MARIO GIRELLO

Praça da Liberdade, 232 (entre a Casa Conde e a "Sta. Cruz dos Enforcados)

VELAS SIMPLES E ENFEITADAS — TOCHEIROS, CIRIOS e PROMESSAS.

Variado sortimentos de Velinhas para bôlos de anniversario, velas de altura, artigos religiosos e velas X. P. T. O. proprias para cemiterios

N. B. — AS SEGUNDAS-FEIRAS ROMARIAS EM HOMENAGEM A'S ALMAS

—— ABERTA DIA E NOITE ——

HOMEOPATHIA

PEÇA GUIA GRATIS A' CAIXA POSTAL 4271
SÃO PAULO

EXTERIOR

A guerra européa

Terminada a guerra na frente oriental, todas as attenções se voltam para o occidente. Ao contrario do que se previa nos primeiros dias de lucta, não tem havido combates de grande envergadura. Até agora, a guerra só faz sentir seus effeitos na região comprehendida entre as linhas Maginot e Siegfried. Nesta semana, a artilharia dos paizes belligerantes tem atacado as posições inimigas. Nada de importante porém, estes ataques originaram.

Os jornaes europeus têm a impressão de que o chanceller Adolf Hitler espera a resposta do seu discurso, para agir.

Crê-se que a Allemanha tomará a iniciativa de um grande ataque, caso suas propostas sejam recusadas.

Nos mares continuam as actividades dos adversarios.

No discurso pronunciado dia 10, o sr. Daladier em certo ponto affirma que a aviação franceza, desde o inicio das operações, conseguiu localisar e hostilisar 47 submarinos do Reich, muitos dos quaes teriam sido inutilisados.

O bloqueio inglez, contra a Allemanha continua severo, impedindo o embarque e desembarque de mercadorias nos portos do Reich.

Dr. Durval Prado
Oculista
R. Sen. P. Egydio, 15 - S. 513|14 — 14 a 17 horas
Telephone 2-7313

Alfaiataria "Esperança"

TERNOS em Casemiras nacionaes e extrangeiras elegantemente executados sob medida em 10 PRESTAÇÕES sem alteração de preço

★

Rua do Consolação 840 (antigo 156)
Tel. 4-7034 — SÃO PAULO

Noticias do Interior

SOROCABA

SOROCABA (Do nosso correspondente) — **Séde da Acção Catholica.** Graças aos esforços do Revmo. Mons. Francisco Antonio Langlo, Vigario da Cathedral, foram introduzidos melhoramentos na séde da Acção Catholica desta cidade. Aliás, estão localizados nessa séde, além da J. O. C. e J. E. C., sectores já organizados da Acção Catholica, o Centro Operario Catholico, Congregação Mariana de Homens, Moços e Menores, e a Pia União, das Filhas de Maria, sendo, tambem, ahi mantido um Curso de Aperfeiçoamento de Catechistas.

Romaria a Itú: A secção feminina do Apostolado da Oração, da Cathedral, promoveu uma grande romaria ao Senhor Bom Jesus. Cerca de 300 pessoas seguiram para Itú, acompanhadas pelo Revmo. Mons. Francisco Antonio Cancro, tendo voltado no mesmo dia.

Mez do Rosario: Iniciou-se o mez de Outubro, com uma grandiosa procisssão do Santissimo, promovida pelas Madres Benedictinas, tomando parte todas as associações religiosas de Sorocaba. Tiveram inicio, tambem, em todas as Igrejas, as cerimonias proprias do mez do Rosario.

SARUTAYA'

SARUTAYA' (Do nosso correspondente) — **Congregação Mariana:** Apesar de estar atualmente sem Director, continua a Congregação Mariana local suas actividades, desenvolvendo o gráu de devoção e piedade de seus membros. Espera-se poder logo conseguir um sacerdote que acceite a direcção espiritual da Congregação.

AMERICANA

AMERICANA (Do nosso correspondente) — **Festa da Padroeira:** Estão se realizando, com grande solemnidade, os festejos em honra de Nossa Senhora das Graças, Padroeira da cidade. A Congregação Mariana muito tem contribuido para o brilhantismo das cerimonias levadas a effeito.

Congregação Mariana do Lyceu Coração de Jesus

A Congregação Mariana da Immaculada Conceição e São Luiz Gonzaga do Lyceu Coração de Jesus, em vista do fallecimento do seu saudoso presidente Sr. José Neves de Paiva, vem communicar a sua nova directoria assim constituida:

Presidente, Oswaldo Vitta.

Assistentes: Humberto Pagui e José Carlos Colonnese.

Mestre de Noviços: Bernardo de Oliveira Martins.

Secretarios: J. Alfredo de Campos Junior e Manoel Rocha.

Thesoureiros: Alfredo Cabral e Antonio Campana.

Conselheiros: Modesto Pollasa, José Cippio Sobrinho, Remo Munhoz, Jacinto Campana, Hercules Terra, Carlos Costa Branco.

ZENITH
LONG DISTANCE RADIO

APRESENTA AGORA
"O INVENCIVEL"

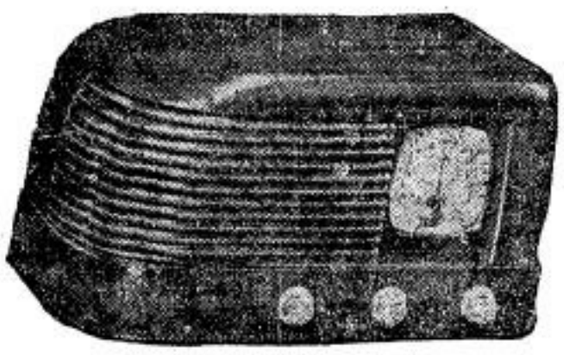

5 VALVULAS ONDAS CURTAS E LONGAS.
UM RADIO DE LONGO ALCANCE
AO ALCANCE DE TODOS.

Peçam demonstrações sem compromisso a

AMERICO NICOLATTI
Praça Ramos de Azevedo n.º 18 — 1.º anda.r
Telephone: 4-4423

Uma delicada homenagem ao Arcebispo Metropolitano, como geralmente sabido, a posse do Exmo. Revmo. D. José Gaspar de Affonseca e Silva no solio archiepiscopal de São Paulo deu lugar a innumeras manifestações de regosijo por parte das mais variadas espheras sociaes.

A ellas não foi alheio o commercio.

Além de outras manifestações por elle tributadas figura a da Associação Commercial de São Paulo que se fez representar na solemnidade da posse de S. Excia. Revma.

A Casa Castro, conhecida joalheria desta Capital, prestou a S. Excia. Revma. a homenagem que póde se apreciar no cliché acima, e que constitue um indice expressivo da geral satisfacção causada pelo preenchimento da vaga do grande D. Duarte.

O bello mostruario tem sido muitissimo apreciado, sendo ponderavel o numero de transeuntes que se têm detido para aprecial-o.

7 dias em revista

(Continuação da 2.ª pag.)

celebradas Missas pela restauração da Polonia.

Na já historica Basilica do Sagrado Coração de Jesus de Montmartre, o proprio Cardeal Verdier celebrou Missa solemne pela Polonia. Estava presente o novo Presidente daquelle paiz.

No sermão então pronunciado por S. E., notam-se as seguintes palavras expressivas:

"Se é certo que toda a grandeza moral se consegue pelo sacrificio, que magnificas esperanças se abrem para a Polonia e para nós.

Com uma claridade sempre maior, a lucta actualmente travada tem, como penhor, a civilisação sob que nos abrigamos — a civilisação christã.

E' commovedor verificar que a Polonia catholica foi a primeira barreira contra a torrente devastadora, e as suas primeiras victimas são o prenuncio da victoria que amanhã, salvará tudo quanto nos é precioso."

Não podemos deixar de registrar com pesar o fallecimento de S. E. o Cardeal Mundelein, illustre prelado norte-americano, piedosamente sepultado em presença de 50 Bispos e de uma multidão de mais de 500.000 pessoas, em sua Patria.

Sua Eminencia, que era de familia originariamente allemã, foi infatigavel no combate aos erros do nazismo, que collidem com a doutrina catholica.

Por isto, como supremo labeo, a imprensa nazista, que a elle moveu uma campanha desabrida e feroz, lhe attirou a pecha de ser alliado do governo communista russo.

E' curioso recordar hoje este facto. E superfluo accrescentar que esta accusação injuriosa nem sequer chegou a attingir de longe a reputação mundial do grande Prelado.

PARA SERVIÇOS TYPOGRAPHICOS
Taes como: Theses, Livros, Folhetos, Revistas, Jornaes e quaesquer impressos em geral
Prefiram as officinas graphicas do "LEGIONARIO"
Rua Immaculada Conceição, 59
Telephone 5-1536 - São Paulo

Lêr e propagar o
LEGIONARIO
E' DEVER DE TODOS OS CATHOLICOS

CONGREGAÇÃO MARIANA DO CAMBUCY

A Congregação Mariana de Nossa Senhora da Gloria e São Joaquim, da Parochia do Cambucy, realizou uma visita aos militares enfermos do Hospital Militar da 2.ª Região Militar. Foram distribuidos emblemas religiosos e realizadas exhortações aos enfermos. Cumpriu, assim, a C. M. do Cambucy, e de uma maneira exemplar, o dever de Caridade que é visitar os enfermos.

Indicador Profissional

ADVOGADOS

Dr. Plinio Corrêa de Oliveira
Rua Quintino Bocayuva N.º 54 — 3.º — Sala 323 — Tel. 2-7276

Dr. Milton de Souza Meirelles
Rua Quintino Bocayuva N.º 54 — 3.º — Sala 319 — Tel. 5-0035

Dr. Vicente Melillo
Praça da Sé N.º 2 - 2.º andar - Sala 13

DR. PAULO MORETZSOHN DE CASTRO
Rua da Quitanda N.º 139 — 2.º andar
Phone 2-6769 — S. PAULO

Joaquim P. Dutra da Silva
Rua Benjamin Constant, 23 — 4.º andar - Sala 38 - Phone 2-1986 — S. PAULO

DR. FRANCISCO P. REIMÃO HELLMEISTER
Rua São Bento, 224 — 1.º andar — Sala 3 — Phone 2-7299 — S. PAULO

DENTISTAS

DR. CARLINO DE CASTRO
Pelo curso de doutorado da Faculdade de Pharm. e Odont. de S. Paulo
Cirurgião Dentista diplomado em 1914
Ex-dentista do Lyceu Coração de Jesus — Especialidades: Pivots, Corôas, Pontes, Dentaduras anatomicas e sem abobada palatina. — Consultas: Das 8 ás 12 e das 14 ás 19 horas — Cons.: Rua Direita, 64 - 2.º andar - Sala 7-7 A — Res.: Al. Barão de Piracicaba, 499 — S. Paulo

DR. VICENTE BALZANO
Raios X — Cirurgia — Diathermia
Rua da Liberdade N.º 512 — Sobrado
Telephone 2-1346 — S. PAULO

DR. CARLOS MORAES DE ANDRADE
Rua Benjamin Constant, 23 - 4.º andar — Sala 38 — Phone: 2-1986

Arnaldo Bartholomeu
Cirurgião-Dentista
RADIOLOGISTA
Pela Escola de Pharmacia e Odontologia de S. Paulo
CLINICA DENTARIA EM GERAL
Raios X — Diathermia — Infra-Vermelho — Coagulação — Trans-illuminação — Vitalidade pulpar, etc. — Trabalhos por cartão, hora ou orçamentos
RUA MARTIM FRANCISCO, 97
TELEPH. 5-5476 — S. PAULO

MEDICOS

CLINICA GERAL

Dr. Celestino Bourroul
Residencia: LARGO S. PAULO N.º 8
Telephone: 2-2622
Cons.: RUA QUINTINO BOCAYUVA N.º 36 — Das 3 ás 5 horas

GYNECOLOGIA

Dr. Barbosa de Barros
Cirurgia — molestias de senhoras
Cons.: Rua Senador Feijó, 205 — II.º — Predio Itaquerê — Phone 2-2741 —
Res.: R. Alfredo Ellis, 301 - Ph. 7-1268
Consultas das 10-11 e das 14 ás 17 — Sabbados, 10-11

HOMEOPATHIA

DR. REZENDE FILHO
Cons.: Rua Senador Feijó, 205 7.º andar - Phone 2-0893
Das 15 ás 18 horas
Resid.: Rua Castro Alves, 597
Phone 7-8167

PROFESSORES

PROF. JOAO TRIVINO MOLINA
pela Universidade de S. Paulo
Aulas particulares de: Mathematica, Physica-Chimica, H. Natural, Musica e demais materias do Curso Gymnasial.
AVENIDA RANGEL PESTANA N.º 257
Phone 2-5402 — S. PAULO

Prof. CALDEIRA FILHO
Ex-aluno dos profs. Philipp e Mme Long, de Paris — Professor, por concurso, do Curso Fundamental da Escola Normal Modelo de S. Paulo.
Leciona Piano (todos os gráus) — Theoria — Historia da Musica — Organização e Direcção de Orfeões — Francês.
Alameda Barros, 115 — Tel.: 5-1369

ENGENHEIROS

AMADOR CINTRA DO PRADO
Engenheiro Architecto
Architectura religiosa, collegios, residencias collectivas
Rua Libero Badaró, 641 — São Paulo

LEGIONARIO

Christus heri et hodie ipse et in saecula (Hebr. XIII-8)

Anno XII | São Paulo, 15 de Outubro de 1939 | Num. 360

Nota Internacional

Fluctuação

Deney Sales

A propaganda da paz continua activamente, em todo o mundo, com uma regularidade digna de nota.

Ao leitor desprevenido podem escapar essas manifestações, em conjuncto Mas a quem acompanha com intelligencia os acontecimentos internacionaes, ellas são berrantes.

A ninguem deixa de causar pasmo ver os jornaes hespanhóes — obrigados a só dizerem o que o governo manda, num regimen de inteira sujeição — manifestarem opinião favoravel sobre o discurso de Hitler. A Hespanha, depois da guerra sangrenta de tres annos para evitar que o communismo dominasse o paiz, acha justa a proposta para se deixar a Polonia catholica, em sua maior parte, entregue ao dominio russo, porque isso convem aos interesses de Hitler!

Essa onda crescente de pacifismo encontra já um echo longinquo nas palavras dos chefes de governo francez e inglez.

Mas, o que os nossos jornaes primam em occultar, é que a opinião publica democratica é completamente infensa á idéa. Discursos, artigos, ameaças, não conseguiram ainda convencer a opinião publica franceza e ingleza das vantagens da paz, que seria a victoria do nazismo.

Assim, a guerra continua sem grandes ataques, a espera de uma opportunidade para a paz. Mas tal situação já não póde durar muito, e em breve a guerra com toda a sua violencia deve desencadear-se no mundo.

Canonização de Christovam Colombo?

Tem a imprensa, ultimamente, se occupado da canonização de Christovam Colombo. Noticias diversas põem-nos em contacto com a opinião dos escriptores Papini e Paolini favoraveis á abertura do processo canonico para canonização do grande descobridor.

E' certo que Christovam Colombo foi bom catholico. Attesta-o S. S. Leão XIII, que publicou uma encyclica sobre o grande genovez, quando da passagem do 4.º centenario da descoberta das Americas. E é provável que elle seja, realmente, um santo; porém, devemos receber essas noticias com a devida reserva. Ha uma grande distancia entre o virtuoso catholico e o Santo. Este, para ser canonizado, passa por um processo canonico rigorosissimo, por onde se avaliam os milagres feitos e, principalmente a heroicidade das suas virtudes.

Protecção á Familia Franceza

(SPES) — O Parlamento francez acaba de approvar um projecto de lei visando o amparo á familia. O referido projecto de lei procura principalmente livrar a familia franceza do grande mal que actualmente a victima, a desnatalidade.

As mães que recorrerem ao aborto serão condemnadas á pena de 6 mezes a 3 annos de prisão e 500 a 2.000 francos de multa. Os medicos, parteiras e auxiliares, cumplices no aborto, estão sujeitos á pena de 5 a 10 annos de prissão e 5 mil a 10 mil francos de multa, além da prohibição minima de 5 annos para o exercicio da profissão. Qualquer publicação ou propaganda de processos ou methodos anti-concepcionaes será punida com a pena de 3 mezes a 2 annos de prisão e multa de 500 a 5.00 francos. E ainda ha uma pena de 1 a 2 mezes de prisão e 5 mil francos de multa para qualquer publicidade pornographica, venda de impressos, photographias, filmes, cantigas, representação, emfim, qualquer cousa contraria á moral.

Com essa lei moralizadora, certamente, chegará a França a melhores resultados que com leis economicas; pois emquanto estas cortam o "pretexto" da desnatalidade, aquellas attingem a causa profunda do mal, a immoralidade.

Commemorações do Bi-Centenario de Campinas

As Festividades Religiosas

Durante a solemne Pontifical rezada em Campinas

As festividades religiosas commemorativas do Bi-Centenario de Campinas, se realizaram com a maior pompa, segundo o programma elaborado pela sub-commissão religiosa.

As festividades tiveram inicio dia 24 de Setembro com a "Semana da Paz", durante a qual houve diariamente, na Matriz do Carmo, Missa e Communhão dos fieis, havendo sabbado o cantico das "Vesperas Solemnes".

Domingo, dia 1.º de Outubro, determinado para as grandes solemnidades e festividades commemorativas, ás 8 horas da manhã houve Missa Campal, rezada defronte á Cathedral, á qual compareceram, além do dr. Euclydes Vieira, prefeito da cidade, as altas autoridades civis e militares. A Missa solemne, que teve a participação de todo o Cabido Diocesano, clero, associações religiosas e povo em geral, foi celebrada por S. Excia. Revma. Conde D. Francisco de Campos Barreto, Bispo de Campinas.

Compareceu tambem á cerimonia S. Excia. Revma. D. Octavio Chagas de Miranda, Bispo de Pouso Alegre, que ao Evangelho pronunciou uma brilhante oração.

Após esta Missa solemne, realizou-se uma grande romaria ao tumulo de Francisco Barreto Leme, situado no interior da Matriz de Nossa Senhora do Carmo, onde foi inaugurada uma placa de bronze commemorativa á fundação de Campinas, usando da palavra neste momento o dr. José Carlos de Ataliba Nogueira, livre docente da Faculdade de Direito de São Paulo.

Durante a tarde do mesmo dia, houve imponente desfile civico-religioso, que depois de percorrer as mais importantes ruas da cidade, concentrou-se na Matriz de Nossa Senhora do Carmo, onde Mons. Luiz Gonzaga de Moura, presidente da sub-commissão de festejos, pronunciou eloquente oração.

A seguir, houve "Te-Deum" e benção solemne do Santissimo, tendo encerrado assim as solemnidades religiosas commemorativas do Bi-Centenario de Campinas, durante as quaes o povo campineiro demonstrou, mais uma vez, a sua profunda fé catholica.

A questão social no Uruguay

Interessante Carta Pastoral do Exmo. Sr. Arcebispo de Montevideo

O Exmo. e Revmo. Sr. Arcebispo de Montevidéo, em Carta Pastoral recentemente dirigida aos seus diocesanos, expõe amplamente a questão social, indicando os males que devem ser promptamente remediados. Damos a seguir um resumo desse importante documento.

"A questão social não é a degenerescencia desse ou daquelle organismo social nem a desordem desta ou daquella classe em particular, mas sim do conjuncto social, da sociedade em sua totalidade, devido a sua má constituição e peor funccionamento.

A natureza da sociedade vem sendo falseada, desde os primordios do seculo XVIII: desde então vem-se destruindo os organismos constitutivos da sociedade: sociedade domestica, sociedade profissional, sociedade civil, suppridas pelo Estado, a ruina do religioso, a proclamação da independencia do homem frente a seus semelhantes e frente a Deus, minam a moral politica e o sentimento do direito publico, destruindo a sociedade. A Igreja intervem neste problema social, porque no fundo do mesmo, está a irreligião, a injustiça e está a immoralidade. Si a Igreja fôr ouvida com as Encyclicas Papaes, a questão social passará para os archivos da historia.

No momento actual o problema se colloca em forma definida: a questão social, é uma questão religiosa, e só com a pacata ligação das massas solver-se-á o problema e exterminar-se-á o communismo.

O ESTADO DA SOCIEDADE

A sociedade existe para que o homem alcance o seu fim, o este se desenvolve em cinco organismos constituitivos, que são: 1) a sociedade domestica ou familiar; 2) a profissional; 3) a civil; 4) a internacional; e 5) a religiosa.

Quando estas sociedades não funccionam de accordo com o direito natural e com o direito catholico, surge a questão social. Ella existe porque:

1) a familia está corrompida, pelo divorcio e pelas praticas anticoncepcionaes; pela escola sem Deus; pelos salarios inadequados ás necessidades familiares; pelo desamparo da infancia; pelo trabalho nocturno e dominical;

2) a sociedade profissional, recebe influencia da má constituição da familia; o mundo do trabalho não está informado pelo espirito catholico; não ha ordem, nem cumprimento do trabalho contractual, nem respeito á autoridade paternal, nem se procura satisfazer os desejos de melhoria moral, material e cultural do operario, mediante meios licitos e pacificos, que honestamente podem usar os trabalhadores, devidamente organizados. Igualmente, não existe nas espheras do capital o espirito de justiça, caridade e cooperação que poderia fazer dos patrões verdadeiros amigos, paes carinhosos de seus operarios;

3) a sociedade civil, divorciou-se de Deus e se confundiu com o Estado, falhou na sua missão de tutelar o livre exercicio dos direitos individuaes, domesticos e collectivos. Pelo contrario, centralizou direitos sagrados, anterior a elle, e os quaes de forma alguma elle póde absorver ou executar, supplantando os individuos, as familias e as instituições, cuja existencia e autonomia, a recta ordem e a lei natural proclamam e exigem;

4) a sociedade religiosa está posta de lado, impedida na sua obra de paz. O ensino catholico foi abolido do ensino e cultura universitaria.

O COMMUNISMO

O materialismo atheu e o liberalismo economico, destruiram todas as barreiras moraes e sociaes. Dahi, as facilidades que encontra o communismo em sua marcha. E' logico, pois, estando os homens sem uma idéa de Deus, da vida futura, dos deveres e direitos, que não exista outro direito que a força, o dinheiro e o capricho. O communismo nessa sua forma de destruição social é ainda ajudado pela imprensa impia, e pela imprensa ordinaria. Devemos, pois, combater o communismo:

1) Com a abolição da propaganda oral e escripta do communismo;

2) abolição dos antros de immoralidade;

3) abolição dos centros chamados de cultura popular, que diffundem, pelo contrario, doutrinas corrosivas e contrarias á patria;

5) expulsão do territorio nacional desses agitadores e corruptores das massas, os quaes são, em sua maioria, estrangeiros.

REPRESSÃO AO COMMUNISMO

Para que essa repressão seja duravel, mister se faz:

1) que se proteja e vitalize a familia, abolindo o divorcio e toda lei attentatoria á prole; luctar tambem contra o alcoolismo, immoralidade e vagabundagem;

2) legislar sobre o trabalho, evitando o trabalho de mulher e o nocturno;

3) na ordem profissional, deve-se supprimir toda lei contraria aos direitos dos patrões e operarios, protegendo o direito de associação, de reclamar retribuições justas, evitando a intervenção indebita do Estado;

4) com respeito ao Estado, este deve supprimir e reprimir tudo o que offenda a justiça e a caridade, contribuindo para com que as classes sociaes alcancem a sufficiencia da vida na ordem intellectual, physica e religiosa;

5) com referencia á Igreja, deve-se cessar a guerra systematica entre a mesma, supprimindo as leis impias, irreligiosas e amoraes.

A AUTORIDADE

A autoridade legitima tem a sua fonte e origem em Deus. Essa autoridade não se concebe para o proveito dos governadores, mas sim para o bem dos seus subditos e para melhoria da sociedade. O Estado tem que se fundamentar na religião e na justiça.

A IGREJA E O ESTADO

Juntos devem cooperar, para o bem estar commum, da Igreja e da sociedade. Deve haver reconhecimento, em principio ao menos, da divindade e missão superior da Igreja, a qual deve agir com liberdade e direito commum. Tudo visando o retorno do homem facilmente á vida sobrenatural e divina, para alcançar o seu fim eterno. Deixem de lado, as autoridades civis, todo o preconceito contra a Igreja, por que ella procura o bem de todos, e pela idéa de catholicismo, ennobrecer os sentimentos de nacionalidade e patria.

VOTO FINAL

Sejamos, pois, todos dignos para que a bondade de Deus abençõe nossas familias, nossa Patria e nossas instituições. Por isto repetimos sem descanso: que nosso desejo seja para que o Santuario do Sagrado Coração de Jesus, Principe da paz, caminho da Verdade e Vida, nos livre dos horrores do communismo. Seja esse santuario uma expressão tangivel e perpetua de nossa religiosidade e patriotismo.

Que assim seja, intima e sinceramente desejamos, com toda a effusão de nossa alma, em nome do Padre, do Filho, do Espirito Santo. Amen."

LEGIONARIO

Christus heri et hodie ipse et in saecula (Hebr. XIII-8)

Anno XII | Director: PLINIO CORRÊA DE OLIVEIRA | São Paulo, 22 de Outubro de 1939 | Director-Gerente: FRANCISCO MONTEIRO MACHADO | Num. 371

Dias em Revista

Um dos factos mais animadores da vida do LEGIONARIO é a indefectivel fidelidade com que elle tem sabido interpretar o pensamento da Santa Sé, até mesmo em questões susceptiveis, por sua complexidade quasi inexhaurivel, de suscitar uma grande variedade de opiniões. Neste sentido, é significativo o facto de, muito e muito frequentemente, o vulto dos acontecimentos internacionaes forçar o LEGIONARIO a se pronunciar sem ter o tempo necessario para aguardar os exemplares do "Osservatore", vindos de Roma. E' mesmo esta a regra geral. Entretanto, jamais se deu o caso de nossa opinião, emittida antes de lermos o orgão officioso do Vaticano, discordar ainda que sómente em meros detalhes, do pensamento da Santa Sé.

* * *

Mais uma vez, o facto acaba de se dar com a guerra europeia. Como o LEGIONARIO accentuou logo no inicio do conflicto, dois aspectos devem ser claramente focalizados na actual situação: o aspecto ideologico e o temporal. Quanto ao primeiro, não ha neutralidade possivel, maxime para catholicos. Quanto ao segundo, se bem que os catholicos possam ter individualmente sua opinião, dictada por motivos de ordem patriotica, como catholicos entretanto devem ser rigorosamente neutros. Dahi a attitude francamente contraria á aggressão nazistico-sovietica contra a Polonia, que assumimos. Nunca foi nosso proposito — declaramol-o explicitamente — debater e tomar posição a respeito dos problemas internacionaes, politicos ou economicos, relacionados com

(Continua na 2:ª pag.)

As Missões nos povos pagãos

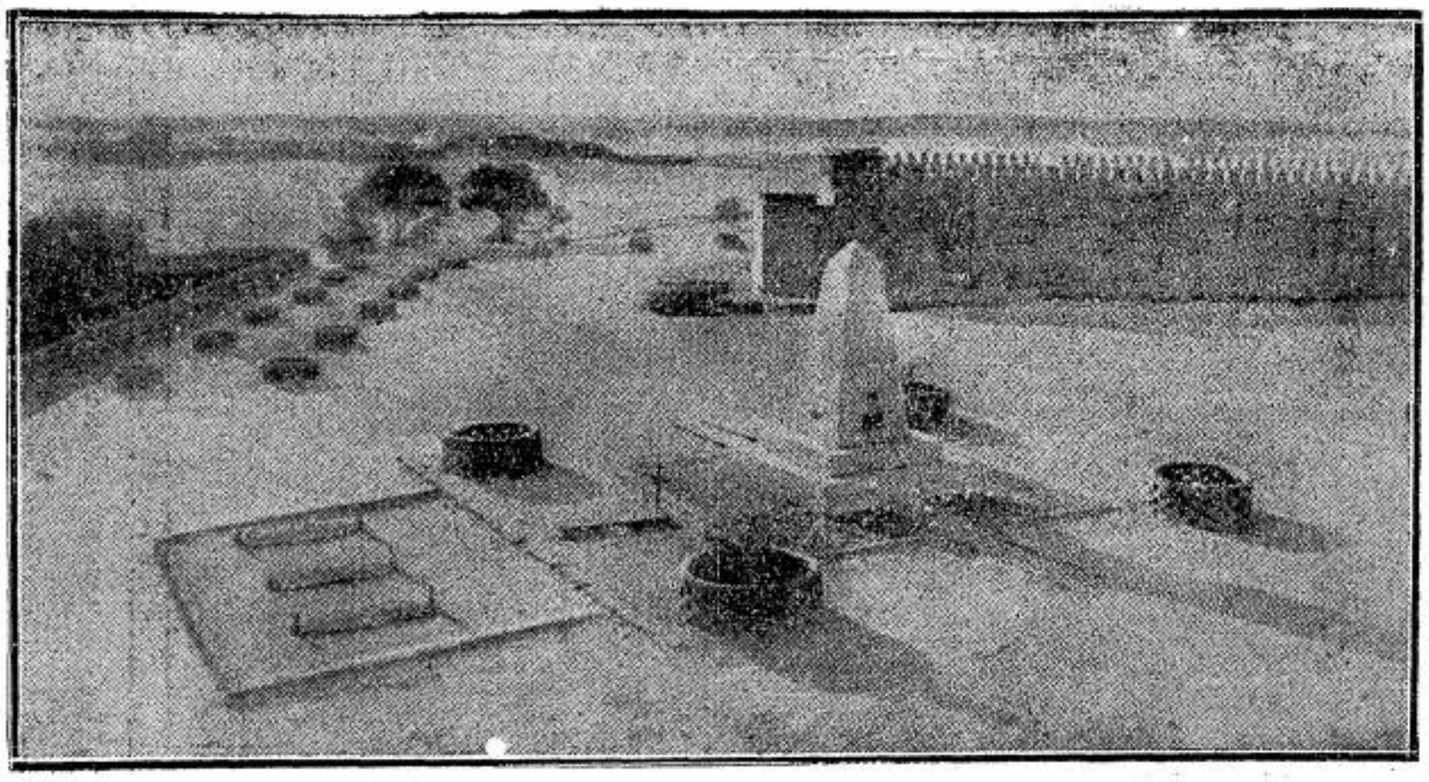

Celebra-se hoje, em todo o orbe catholico, o Dia das Missões. Pela dilatação do apostolado missionario, preces ardentes sobem ao Céu secundando as intenções do Summo Pontifice. E os Missionarios vão proseguindo sua heroica obra, dispostos até ao martyrio para que o Evangelho de Christo seja levado a todas ás gentes. O cliché acima reproduz, em pleno deserto africano, o tumulo do Padre Foucault, o famoso eremita do Sahara, e de tres martyres missionarios ahi sepultados.

Embora as actividades dos missionarios nas regiões selvagens e entre os povos pagãos sejam admiraveis e commovedor o seu devotamento, ha ainda por baptizar cerca de 1.$00.000.000 de almas! A esse immenso numero opõe-se a pequena phalange de 16.000 sacerdotes missionarios, 7.300 irmãos coadjuctores e 38.000 irmãs religiosas. Ha evidentemente, ainda, um trabalho insano a se desenvolver pelos missionarios. Sirvam-lhe de estimulo, porém, os actuaes dois milhões e quinhentos mil catholicos da China, bem como as duas universidades, as escolas, os hospitaes, orphanatos e leprosarios que ahi se fundaram e as multiplas obras de evangelização já realizadas.

Quatro grandes periodos se distinguem na historia das Missões desde os tempos apostolicos até os nossos dias. O primeiro é justamente o que começou com a propagação do Catholicismo pelos Apostolos, quer no Oriente como no Occidente.

O segundo, já num momento de tregua, se inicia quando, no seculo IV, é decretada a liberdade da Igreja Catholica por Constantino. A Armenia, a Mongolia e a Asia em geral, a Abyssinia, a Irlanda, a Allemanha, recebem os influxos salutares da divina doutrina; é o momento das missões de São Gregorio, o Illuminado; Guilherme Rubuk, São Canteno, São Frumencio, São Patricio, São Columbano.

O terceiro periodo nasce com o descobrimento da America e nelle se assignalou as actividades evangelizadoras de São Pedro Claver na Asia e São Francisco Xavier nas Indias. Na America, nesse periodo, destacam-se as missões de Frei Bartholomeu de las Casas e São Francisco Solano; o primeiro na America Central e o segundo na Argentina.

O quarto periodo, emfim, é o actual, em que o movimento foi recomeçado após a Grande Guerra por Sua Santidade o Papa Benedicto XV, desenvolvido por Pio XI e continuado por Pio XII. O mez de Outubro é commemorado em todo o mundo como o mez das Missões e nelle devemos nos instruir sobre os ideaes das Obras Missionarias Pontificias e diffundil-as; ellas pretendem diffundir a Fé, proteger os orphãos e os que padecem a escravatura e preparar novos missionarios.

As actividades dos missionarios encontram, porém, um lenitivo extraordinario para as suas penas, dores e soffrimentos, na contemplação do desenvolvimento de sua obra em pról das almas e da diffusão do Catholicismo.

Publicamos HOJE

NA ULTIMA PAGINA:

- **MISSA DIALOGADA:** determinações da Santa Sé.
- **A OBRA DAS MISSÕES CATHOLICAS NO ALTO AMAZONAS:** palavras do General Alexandrino Cunha.

No Palacio São Luiz

As semanas se succedem, sem que as homenagens prestadas pelos archidiocesanos a S. Excia. Revma. o Sr. Dom José Gaspar de Affonseca e Silva tenham fim ou siquer diminuam.

A immensidão da Archidiocese de São Paulo, das mais populosas do Brasil, toda ella unanime no desejo de levar a S. Excia. Revma. as expressões de sua alegria pelo advento do novo metropolita tão amado e admirado pelos paulistanos, torna curtos os dias, todos elles tomados pelo desfilar das classes e das associações religiosas em homenagem a S. Excia. Revmo. o Sr. Arcebispo.

ADVOGADOS E CORPO CONSULAR

Nos ultimos dias, numerosas pessoas e instituições foram ao Palacio São Luiz prestar homenagem e cumprimentar S. Excia. Revma.; destacamos, entre outras, as homenagens prestadas pelos advogados da Capital e pelo corpo consular de São Paulo.

No dia 14 do corrente mez, reuniram-se no Palacio São Luiz, mais de cem advogados da Capital, tendo saudado S. Excia. Revma. o dr. José Maria de Avila e o dr. Papaterra Limongi, este ultimo em nome dos advogados do Departamento do Trabalho. Ambos os discursos, notaveis pelo valor dos conceitos emittidos, foram largamente applaudidos. Respondeu S. Excia. Revma., que manteve depois animada palestra com todos os presentes, tendo se deixado photographar em sua companhia no terraço do Palacio São Luiz.

No mesmo dia 14, ás 20 horas e meia, reuniram-se no salão nobre do Palacio São Luiz os representantes consulares das seguintes nações amigas, acompanhados de suas exmas. senhoras: Consul dos Estados Unidos da America do Norte, da Hollanda, da Suecia, da Grecia, consul adjuncto do Japão, consul geral da Bolivia, presidente do corpo consular e consul de Costa Rica, consul interino da Esthonia, encarregado do Consulado da Suissa, vice-consul de Portugal, consules da Lethonia e do Paraguay, vice-consul da Polonia, vice-consul do Panamá, vice-consul da Italia; consul geral de França, consul geral da Italia, consules da Argentina, da Colombia, do Chile, da Lithuania, do Uruguay e de Portugal.

O sr. consul dos Estados Unidos e decano do corpo consular, falou ao ser offerecida aos visitantes uma taça de champagne, saudando expressivamente S. Excia. Revma. e bebendo pela sua felicidade pessoal e pela sua administração na Archidiocese de São Paulo.

S. Excia. Revma. agradeceu em breve discurso, no qual enalteceu a acção dos srs. consules em sua delicada missão, protegendo os seus compatriotas e estreitando os laços de amizade de seus paizes com o Brasil e invocando as bençams de Deus sobre os lares e familias de todos os presentes.

LIGA DO PROFESSORADO CATHOLICO

A's 16,30 horas, de domingo ultimo, realizou-se a homenagem que á Liga do Professorado Catholico prestou ao Exmo. e Revmo. Sr. Arcebispo Metropolitano.

Grande numero de professores e professoras compareceram ao Palacio São Luiz, tendo sido S. Excia. Revma. saudado pela Presidente da Liga do Professorado Catholico, Professora d. Ludovina C. Peixoto, offerecendo um pergaminho artisticamente trabalhado e contendo as seguintes palavras tiradas de uma exhortação feita pelo Exmo. e Revmo. Sr. D. José Gaspar ao professorado catholico em 1935:

"De todas as artes a illuminura é, sem duvida, uma das mais admiraveis.

Ella floresceu naquelles grandes seculos da idade média em que, aos conventos cabia o glorioso mister de copiar os codigos. Apenas terminavam as horas canonicas os monges dividiam-se em dois grupos, uns marchavam para os campos e outros para o scriptorium, pois a lei dos claustros não admittia meio termo: ou a charrua ou a penna. Paginam pingat digito qui terram non proscindit arato. Era o scriptorium uma immensa sala abobadada, de longas e delicadas ogivas que bebiam continuamente o ar balsamico elaborado pelas matas do mosteiro. Ahi os religiosos, separados em duas classes, trabalhavam silenciosamente para o futuro. Os pendolistas, ou copistas, cifravam ao mister de transcrever os codigos antigos deixando sempre em branco a inicial de cada capitulo, pois aos miniaturistas, tocava desenhal-a e ornal-a. Ah! que trabalho encantador o do monge artista. Curvado sobre a estante, durante horas a fio, sem erguer os olhos do pergaminho, trabalhava para desenhar num espaço minusculo, apenas no seio de uma letra, uma grande inspiração. Accentuava tons, determinava contornos, ultimava traços e quando terminava aquella letra era uma joia de arte. Num pequenino espaço elle pintára uma paisagem, uma personagem, uma scena historica, quasi sempre o resumo de todo o capitulo que o pendolista copiára.

(Conclue na ultima pag.)

Homenagem ao Exmo. Revmo. Sr. Arcebispo Metropolitano

No dia 27, haverá no Theatro Municipal, uma sessão solemne em homenagem a S. Excia. Revma. Dom José Gaspar de Affonseca e Silva. Esta homenagem é promovida pela Acção Catholica e Associações Religiosas da Archidiocese.

O Exmo. Sr. Vigario Geral, Mons. Ernesto de Paula, nomeou para a commissão as senhoras: d. Olga Paiva Meira, d. Edith Azevedo Marques, d. Dedé Corvelo e os srs. drs. Plinio Corrêa de Oliveira, André Franco Montoro e o sr. José Vilac.

Farão parte do programma da festa, numeros de côros dirigidos pelo sr. maestro Fructuoso Vianna. O Exmo. Sr. Arcebispo Metropolitano será saudado pelo dr. Plinio Corrêa de Oliveira, director desta folha.

Da Pastoral do Exmo. Revmo. Sr. Bispo de Bragança

Conforme noticiamos em nosso artigo de fundo, publicamos nesta secção alguns topicos particularmente opportunos e relevantes da Pastoral de S. Excia. Revma., o Sr. D. José Mauricio da Rocha, Bispo Diocesano de Bragança.

Superfluo será insistir sobre a dupla autoridade de que os conceitos abaixo se revestem. Ninguem ignora as qualidades intellectuaes que distinguem S. Excia. Revma. Sobretudo, entretanto, ninguem pode ignorar o alto valor que todas as suas opiniões assumem, em virtude da excelsa dignidade episcopal com que o Espirito Santo o constituiu Principe e Mestre, dentro da Igreja de Deus.

* * *

E' digna de nota a affirmação de S. Excia. Revma. sobre o Rotary Club. Ninguem ignora que a Santa Sé, consultada sobre se os Sacerdotes se poderiam filiar a essa sociedade, respondeu negativamente, em documento escripto e official pelo que em todo o mundo ficaram elles prohibidos de qualquer collaboração com ella, na consecução das finalidades para que foi constituida.

Evidentemente, esta deliberação da Santa Sé é propria a por de sobreaviso todos os leigos realmente zelosos. O Exmo. Revmo. Sr. Bispo de Bragança vem acrescentar mais um motivo de alhelamento dos catholicos de sua Diocese em relação ao Rotary Club. Depois de descrever toda a conjuração das forças anti-catholicas, afim de solapar a familia christã, o insigne Prelado se refere ao Rotory Club, dotado de um espirito que "occultam em seu bojo o fim visado pelo adversario, sendo, pois, trabalho disfarçado deste".

*

Os paulistas têm razão em se ufanar com o progresso de sua cidade. Entretanto, muito poucos são os que distinguem, no constante apparecimento de novos arranha-céos, o indicio de uma tremenda praga de desnatalidade, que constitue uma nodoa para a civilização. Evidentemente, o arranha-céo construido com o fito de servir para estabelecimentos commerciaes, bem como para escriptorios, nada pode offerecer de censuravel. Mas quem não vê, com um esforço minimo de reflexão, o que significa a multiplicação incessante de predios de appartamentos residenciaes? Quem não nota que elles são construidos para uso exclusivo ou quasi exclusivo de familias que fugiram na sua maior parte ao cumprimento do mais fundamental de seus deveres?

Este facto não escapou á perspicacia do Prelado, que verberou, não somente "as modas exaggeradas, os bailes regados a champanha e obrigados ao cigarro, esportes em promiscuidade, as piscinas e as praias, as praticas anti-matrimoniaes," bem como "os arranha-céus, alguns não sem propriedades apelidados cortiços de luxo".

* * *

Ninguem poderá negar a alta opportunidade do seguinte topico:

"Entre esses males avultam, pela gravidade de suas consequencias, a permanencia das mulheres fora do lar domestico em empregos inadequados á sua nobre finalidade de esposas e de mães, com preterição dos moços, e em logares perigosos á sua virtude; e as sahidas das jovens do lar, desacompanhadas ou mal acompanhadas, para os cinemas, para coloquios nocturnos ou diurnos, ainda que se trate de noivos."

Os inconvenientes decorrentes da profissionalização da mulher nunca serão sufficientemente deplorados e combatidos pelos catholicos. Evidentemente, não se trata de condemnar as que, forçadas pela dureza das condições economicas contemporaneas, recorrem a um trabalho honesto, para assegurar a subsistencia da prole. Mas o que dizer-se do trabalho deshonesto... e dos que se servem da indigencia de uma mãe de familia, afim de tentar uma situação que faça correr risco á integridade de

(Conclúe na pág. 7)

LEGIONARIO

SEMANARIO CATHOLICO COM APPROVAÇÃO ECCLESIASTICA

Direcção:
Rua Quintino Bocayuva, 54
Sala 823 — Phone 2-7276

Redacção e administração:
Rua Immaculada Conceição, 59
Telephone 5-1536
Caixa Postal, 2849

Assignaturas:

Anno	15$000
» exterior	25$000
Semestre	8$000
» exterior	13$000
Numero avulso	$200

Rogamos aos nossos assignantes communicarem a mudança de seus endereços para a Caixa Postal 2849.

Annuncios:
Peçam tabella, sem compromisso

Não publicamos collaboração de pessôas extranhas ao nosso quadro de redactores.

O LEGIONARIO tem o maximo prazer em receber visitas ás installações de sua redacção e officina, mas pede que não sejam as mesmas feitas nas 2as., 3as. e 4as. feiras, por exigencias do serviço.

AZUL GATO
PARA ANILAR ROUPA

COMMENTANDO...

A CREMAÇÃO DE CADAVERES

De vez em quando apparecem certas campanhas de aspecto inteiramente original. E' como se, por acaso, varias pessoas tivessem, em dado momento, a mesma idéa, e se puzessem a propagal-a pela imprensa. O publico profano acredita na "coincidencia" das opiniões, e acaba pensando que surgiu, mesmo, um estado de coisas novo, que exige soluções novas. O mais interessante é que estas campanhas, formadas "casualmente", nunca tiveram por objecto assumptos como, por exemplo, a criação de canarios belgas, mas a defesa do divorcio e, ultimamente, a cremação de cadaveres.

Poder-se-ia dizer que o phenomeno tem facil explicação. Tudo não passaria da repercussão natural de uma idéa luminosa, lançada em boa hora por um espirito privilegiado. Ora, se não nos falha a memoria, certa vez o actual Arcebispo, então Bispo Auxiliar, foi visitar a Associação Paulista de Imprensa, onde, seja dito de passagem, foi recebido com todas as honras. S. Excia., aproveitando a opportunidade, suggeriu que toda a imprensa paulistana fizesse uma insistente campanha em pról da rectificação do Tietê, melhoramento inapreciavel para as pobres populações ribeirinhas, expostas, periodicamente, ao flagello das inundações. Ora, no momento, a administração municipal não cogitava desta iniciativa; poderia haver, portanto, idéa de maior alcance? Entretanto, a campanha não se fez.

Mas voltemos ao assumpto. O "Estado" e as "Folhas" alistaram-se entre os partidarios da cremação, e já se procura, mesmo, fazer crer que a Igreja não seria assim tão contraria, como se tem affirmado. Ora, só ha um caso em que a Igreja permitte a cremação de cadaveres: é na imminencia de epidemias. Além disso, a Igreja tolera o trabalho do operario, em certos trabalhos da confecção do forno crematorio. E é só.

Será que São Paulo está sob a ameaça de uma epidemia, se se continuar na actual pratica de inhumação? Se não for por isso, só por puro espirito de imitação desejar-se-á implantar entre nós um costume impio, instituido, em nossa civilização pela maçonaria, que pretendia, com isso, fazer esquecido o dogma da resurreição.

E é precisamente em nosso seculo, em que a "humanização" é o pretexto pelo qual se procuram autorizar todas as vergonhas, é precisamente agora que, mais do que nunca, se perdeu o respeito devido á pessoa humana, a ponto de desejarem destruir-lhe o corpo, mal cessada a ultima palpitação da vida. E como quererão evitar a barbarie totalitaria?

Tenho sobre minha mesa de trabalho a Carta Pastoral, que acabo de compulsar, do Exmo. Revmo. Sr. Bispo de Bragança, sobre "A Defesa da Familia".

E' incalculavel o numero de vezes que este assumpto tem sido tratado por escriptores catholicos. Os Papas, a Hierarchia Ecclesiastica em todos os seculos e em todos os Continentes, e os leigos devotados ao serviço da Santa Igreja, não se têm fartado de examinar, sob os mais variados aspectos, o pensamento da Igreja sobre a constituição da familia. Entretanto, acontece com a doutrina catholica o que succede com a fonte da qual ella brota, isto é os Santos Evangelhos. Estes, por mais que sejam lidos e relidos, apresentam sempre um interesse novo, porque a riqueza inexhaurivel do seu conteudo revela cada vez para o leitor, sob faceta especial e ainda desconhecida delle, as perfeições infinitas do Verbo Encarnado. Assim tambem, comquanto mil e mil vezes repetida e reaffirmada no decurso dos vinte seculos de vida da Igreja, a doutrina catholica apresenta sempre, para os que são capazes de a examinar com a devida pureza de intenções e com o auxilio da graça, thesouros novos, que saciam exhuberantemente as almas bemaventuradas, realmente famintas e sedentas de justiça.

Penso nisto tudo, ao reler mais uma vez a doutrina catholica sobre a familia, compendiada na ultima Carta Pastoral, publicada na festa da Assumpção de Nossa Senhora, no corrente anno, pelo Exmo. Revmo. Sr. Dom José Mauricio da Rocha, Bispo de Bragança.

Convem acrescentar, entretanto, que, se essa Pastoral tem o inapreciavel valor que é proprio a toda a exposição clara e methodica do pensamento da Igreja, sobretudo quando feita com autoridade e segurança de doutrina de um Bispo, apresenta ella ainda outros predicados, nos quaes se reflectem as qualidades de intelligencia e de vontade, que distinguem seu autor.

•

Quem, como eu, já teve a fortuna de conversar detidamente com o Exmo. Revmo. Sr. Dom José Mauricio da Rocha sobre as grandes questões politicas e sociaes da actualidade, nota immediatamente naquelle Prelado uma intelligencia penetrante, clara, methodica e firme, que, entretanto, não se compraz exclusivamente nas espheras de especulação. Pelo contrario, seu espirito penetrante, logo que alcança uma verdade, a faz tão inteiramente sua, ou se faz tão inteiramente della, que no mesmo instante se nota nelle o desejo de descer á pratica, de penetrar na liça, e de ser ao mesmo tempo seu realisador e seu paladino.

Dahi o facto de a Carta Pastoral de S. Excia. Revma. apresentar um aspecto positivo, pratico e incontestavelmente combativo, que se nota em todo o trabalho, a começar pela divisão e distribuição da materia.

S. Excia. Revma. não descreve apenas o problema doutrinario da familia, composta de pae, mãe e filhos tomados em abstracto. O que interessa a S. Excia. Revma. se dirige, afim de louvar o que nella se encontra de bem, e de combater o que nella se tem insinuado de condemnavel.

Esse amor ao positivo e ao concreto não tira a S. Excia. Revma., como é obvio, em se tratando de um Bispo, o amor á doutrina, e nem lhe tolhe a largueza de visão do conjuncto.

Por isto, e com grande acerto, devendo examinar o problema da familia brasileira, S. Excia. Revma. começa por traçar um rapido panorama do mundo hodierno, no qual aponta com sobeja razão, nossa civilisação colocada á beira de um abysmo em que ameaça despejar-se irremediavelmente a todo o instante. E, accrescenta sabiamente o Prelado, ninguem pode affirmar que no Brasil não se podem repetir as catastrophes moraes e sociaes que em outros povos se têm verificado. A civilisação "desappareceu do logar de seu berço, sabendo somente Deus quando, victoriosa, a elle tornará. Destarte, quem nos autorisa a assegurar que não se dê entre nós o que se dá em outros pontos"? Evidentemente, são sonhadores incorrigiveis os optimistas tão frequentes entre nós, que suppõem o Brasil vaccinado contra todas as heresias e contra todas as aberrações proprias á natureza humana, como se tivessemos sido isentos dos funestissimos effeitos do peccado original.

Mas a simples descriminação dos males não basta. E' preciso vel-os, não

Plinio CORRÊA DE OLIVEIRA

Uma Pastoral notavel

apenas em extensão mas em profundidade. E, por isto, o Sr. Bispo de Bragança, descendo ao amago dos problemas contemporaneos, apresenta a sua causa no "egoismo brutal, que pondo nos prazeres da vida presente a summa felicidade", tudo lhes sacrifica.

E' este egoismo, fructo inevitavel da ruptura da civilisação occidental com o Evangelho, que tem engendrado os mais diversos inimigos do Corpo Mystico de Nosso Senhor Jesus Christo, isto é da Igreja Catholica. Communismo, protestantismo, espiritismo, são apenas diversas expressões de um mesmo espirito de rebeldia e de egoismo naturalista. Ligados entre si contra a Igreja, trabalham elles em "Frente Unica", como já denunciou ao publico a Carta Pastoral de S. Excia. Revma., de 21 de Abril de 1937. Nunca se poderia insistir sufficientemente sobre esta verdade, que o Sr. Bispo de Bragança focalisa detidamente e põe em luminoso relevo. Os inimigos da Igreja, em todos os tempos mas hoje mais particularmente do que nunca, estão colligados entre si, em uma conjuração que já Leão XIII denunciou repetidas vezes e com palavras candentes. Pouco se lhes dá das differenças doutrinarias que os separam entre si. O que lhes importa é a destruição da Igreja de Jesus Christo. Dahi a constante insistencia do LEGIONARIO sobre a ingenuidade que mostram determinados catholicos desejosos de se apoiarem em certos inimigos da Igreja para combaterem outros. No mundo da lua, esta tactica pode ser muito interessante. Na realidade, porém, ella é ruinosa. A este proposito, lembro-me perfeitamente de uma saborosa palestra que tive com o Exmo. Revmo. Sr. Bispo de Santos, D. Paulo de Tarso Campos. Discorrendo sobre assumpto deste genero, disse-me S. Excia. Revma., gracejando, que a Igreja se poderia apropriar, em muitas occasiões, da phrase famosa: "Livre-me Deus de meus amigos, que eu me livrarei de meus inimigos". Os "amigos" são os taes adversarios da Igreja que lhe offerecem um apoio precario em cujo bojo escondem as mais penosas surprezas.

•

E' dentro do ambiente deste quadro geral, que o Sr. Bispo de Bragança situa o problema da familia.

Mostra S. Excia. Revma. que o plano concebido pela conjuração anti-catholica que domina o mundo, de subverter totalmente a civilisação catholica, e de terminar destruindo a indestructivel Igreja de Jesus Christo, tomou como ponto predilecto de sua acção corruptora a familia.

Dentro da familia, essa acção diabolica não tem poupado a mulher. E' que quando o lar é desertado criminosamente pelo Pae, os filhos ainda podem encontrar um amparo na Mãe. Mas quando a Mãe, loucamente seduzida pelo desejo de se igualar ao Pae nas baixezas deste, tambem abandona o lar, no que se transforma este, senão no logar em que impera "a abominação da desolação"?

Passa então a Pastoral a descriminar, um por um, todos os artificios que a civilisação moderna, animada pelo espirito hostil á Igreja, utilisa para a desaggregação da familia.

São tão importantes os conceitos emittidos por S. Excia. Revma. a este proposito, tão practicos e tão uteis, que não podemos deixar de os publicar com destaque, em outro local desta folha.

Entretanto, um ponto final ainda merece nossa melhor attenção. E' o que se relaciona com o trabalho da Acção Catholica de Bragança em prol da familia.

Muito se tem escripto sobre a Acção Catholica. Infelizmente, porém, não é muito o que se tem comprehendido a este respeito.

E' interessante registrar, pois, a deliberação que S. Excia. Revma. enuncia no fim de sua Pastoral, de confiar á Acção Catholica a superintendencia de uma nova "Liga de Defesa da Familia" que S. Excia. Revma. resolveu fundar "regida por estatututos proprios, conforme o aconselharem as circumstancias, sob a orientação da Acção Catholica".

Essa associação auxiliar da Acção Catholica, que S. Excia. Revma. deseja estructurar "á semelhança do que fizeram os Exmos. Revmos. Srs. Bispos Norte-Americanos, fundando, com os conhecidos resultados, a Liga da Decencia, grandemente louvada pelo Santo Padre Pio XI, contra o máu cinema", tem muitas analogias com a "Associação dos Paes de Familia", que se acaba de fundar no Rio de Janeiro sob a orientação do emerito Jesuita Pe. Arlindo Vieira, associação esta que começa a se espraiar sobre todo o Brasil.

Deve ella velar por que, dentro da familia, se constitua o ambiente favoravel ao verdadeiro florescimento da vida religiosa. A associação deve ter seus olhos abertos e vigilantes contra todas as innovações, e premunir as familias a ellas filiadas, contra as infiltrações insidiosas do modernismo, ao liberalismo e do racionalismo. Em uma palavra, deve ser a sentinella vigilante do espirito da Igreja dentro da vida de familia. Porque é bem certo que só a familia que se alicerce solidamente em Nosso Senhor Jesus Christo não pode ser demolida pelo vendaval da impiedade moderna.

Não menos certo, porém, é que não pode ter Jesus Christo por fundamento a familia que não tiver a Igreja por Mãe, Mestra e Rainha.

•

Partindo de um quadro geral de grande amplidão, para descrever depois o quadro mais restricto de nossa vida social, analysando em seguida esse quadro á luz dos principios da Igreja, e apontando por fim os concretos e immediatos que a situação requer, a Pastoral é uma imagem fiel em que se espelha o espirito largo, firme e pratico do insigne Prelado que a escreveu.

CATHOLICOS
Comprem EXCLUSIVAMENTE suas Joias e seus Presentes na conhecida
JOALHARIA
CASA CASTRO
OFFICINAS PROPRIAS
RUA 15 DE NOVEMBRO N.º 26 (Esquina da Rua Anchieta)
Unicos concessionarios dos AFAMADOS relogios "ELECTRA"

Missa dialogada

(Conclusão da 8.ª pag.)

fiadas na missa rezada exclusivamente ao sacerdote.

5. E' contra a tradição constante e antiquissima, o povo recitar em commum com o sacerdote o Pater noster (S. Greg. Mag., ep. 12).

6. Outras formulas, p. ex., Domine non sum dignus, não foram permittidas ao povo.

7. E' prohibido que se diga a missa sem ajudante varão, e o povo responda em lugar delle (Can. §13).

8. E' prohibido que os fieis leiam em voz alta as secretas, o canon, e as palavras santas da consagração. Estas partes devem ser rezadas pelo sacerdote, em voz baixa, com excepção de poucas palavras. O que não se concede ao celebrante, não se póde conceder ao povo (jl. 4375).

9. Suppõe-se sempre que o celebrante esteja de accordo com a missa dialogada. Em diversos decretos a Sagrada Congregação dos Ritos declara: nem tudo que é licito, é tambem opportuno, por causa dos inconvenientes que facilmente resultam, pela perturbação que soffrem os sacerdotes com detrimento da acção santa e das rubricas (d. 4375) e ainda mais na recitação em commum do gloria, credo, etc. (30 nov. 35).

10. Impropriamente chamam missa dialogada áquella em que um leitor reza as partes do sacerdote ou uma parte de uma oração liturgica e o povo responde ou continua as orações começadas. Tambem para este methodo vale a prohibição de não ler em voz alta as secretas e o canon (d. 4575; Periodica 1936, pg. 57, Eph. Lit. 1934, p. 121)."

Todos os gryphos são do autor.

CONTINUAÇÃO DA 1.ª PAGINA

a independencia polaca. Mas o facto que nos impressionou, dominou nosso espirito e lhe dictou sua attitude, foi o nazificação e a bolchevização de um paiz fundamentalmente catholico.

* * *

Ora, foi exactamente esta a attitude que o Santo Padre assumiu no discurso com que saudou, no dia 17 p. p., o embaixador da Lithuania que lhe entregava suas credenciaes. Disse Sua Santidade que "consciente dos deveres attinentes a seu alto cargo de pastor supremo, não deixará que sua acção seja envolvida em controversias puramente temporaes é competições territoriaes entre os Estados." Mas accrescentou que não póde ser indifferente aos perigos incommensuraveis que "a sombra sinistra do pensamento e da acção dos inimigos de Deus" faz surgir sobre a Europa inteira.

* * *

A este proposito, é opportuno accrescentar que o LEGIONARIO agiu em estricta conformidade com sua missão, quando sustentou desassombradamente sua posição hostil á paganisação da Polonia.

Deste desassombro, deu um bello exemplo o "Osservatore Romano", em nota publicada no dia 14 p. p. e transmittida a nossos diarios pelo telegrapho. O jornal officioso da Santa Sé censurou vivamente, em tal nota, os que accusavam o Santo Padre de se ter conservado indifferente á bolchevização e paganização da Polonia, quando pelo contrario elle exprimira de modo claro "a dor e a angustia que sentia em face dos acontecimentos que se estavam desenrolando na Polonia."

Em outros termos, affirmar ou insinuar que a Santa Sé fora indifferente ao conflicto, ou procurára ao menos occultar sua dor para agir com prudencia (?!) é coisa inteiramente alheia ás intenções do Pontifice.

* * *

Causou-nos viva satisfacção a attitude assumida pelo governo brasileiro, que continua a manter relações diplomaticas normaes com o governo polonez estabelecido actualmente em Paris. Esse bello gesto de nossas autoridades, que seguiram assim a linha geral imposta pelas condições politicas do continente americano, prova que o Brasil se soube conservar uma explicavel neutralidade, não quiz dar a tal neutralidade o sentido de uma indifferença apathica ante aquille a que, em recente discurso, o Exmo. Revmo. Sr. Arcebispo de São Paulo chamou com razão "os ephemeros triumphos do direito sobre a força."

* * *

As manobras dos pescadores de aguas turvas, que incessantemente reapparecem entre nós, infelizmente ainda não chegaram ao seu ponto final, do qual parecem bem distantes. Assim, a questão do exame pre-nupcial continua novamente a ser ventilada pelo "Diario da Noite", do Rio de Janeiro, com sua costumeira parcialidade. E a obra de desaggregação da familia, á qual se referiu tão opportunamente o Exmo. Revmo. Sr. Bispo de Bragança em sua Pastoral, continua a encontrar o deploravel apoio de certas autoridades judiciarias. No Paraná, o Tribunal de Appellação resolveu, em recente sentença sobre seguros de vida, equiparar os direitos de filhos illegitimos e legitimos.

Assim, pois, os filhos das trevas não dormem. Vejam-nos os filhos da luz, os membros da Acção Catholica sobretudo, para que neste momento de confusão, não mereçam a queixa do Divino Mestre: "Não pudestes vigiar commigo uma hora?"

TODOS — homens, mulheres e crianças — PODEM concorrer ao sensacional CONCURSO HEPACHOLAN. E' MUITO FACIL: responda a esta pergunta — O QUE E' HEPACHOLAN? E dê a sua opinião — QUANTOS HOMENS VOCE ACHA QUE CONCORRERÃO AO CONCURSO HEPACHOLAN? Escreva para a caixa postal 3331 — São Paulo
1.° premio: DOIS CONTOS DE REIS!
NÃO HA SORTEIO.

Adaptação da Arte Negra a alguns usos liturgicos

A Igreja dedicou sempre um carinho especial á actividade artistica. Toda a liturgia catholica é de uma belleza impar, e, não foram poucos os santos que começaram sua conversão attrahidos pela magnificencia da liturgia.

A arte missionaria, actualmente, tem sido objecto de estudos valiosos de innumeros sacerdotes. Recentemente S. Excia. Revma. Monsenhor Celso Constantini, Secretario da Sagrada Congregação de Propaganda, publicou na revista "Arte Christiana", um trabalho sobre o approveitamento liturgico da Arte Negra.

S. Excia. estuda o problema em toda sua complexidade, procurando primeiramente estabelecer as relações necessarias entre a liturgia e a arte de cada povo, encarando depois especialmente a arte africana.

Nas Missões se recapitula toda a historia da Igreja, diz o articulista, recomeça-se sempre na choupana, a igreja rudimentar que o missionario levanta é a imagem da gruta de Belem. Depois, como os Reis Magos, vêm os selvagens com suas offertas artisticas, de uma arte selvagem mas que se ambienta na natureza local.

Quando capella deixa de ser sua choupana, surge realmente o problema artistico. A architectura não se póde transportar do Occidente, pois ella é como uma flor que só desabrocha em determinado local e occasião. Trata-se, pois, de levantar uma Igreja onde se coadjuvem os principios fundamentaes da arte com os preceitos de generosa caridade missionaria. Cumpre, portanto, ao missionario, ambientar a nova construcção, levando em conta o clima, os materiaes de construcção, o gosto artistico dos indigenas, procurando retirar o maior numero de motivos de ornamentação e da architectura do povo a quem vae servir a Igreja.

O que é absolutamente necessario é que se queira construir um edificio para ser celebrado o Santo Sacrificio, a Igreja. Quanto aos capiteis, cornisas, etc., basta consultar a natureza local. E' preciso que a architectura missionaria tenha sua personalidade e nada de mistura, pois o selvagem tem um senso artistico digno de attenção, posto que primitivo.

O aspecto artistico da liturgia visa integrar totalmente o fiel na cerimonia sacra e precisa, por isso, levar em conta, especialmente, o senso artistico do fiel.

A Santa Igreja leva a civilização verdadeira, a civilização catholica; a todos os povos do universo, unificando-os sem todavia desnacionalizal-os. Ella é a unica guarda segura de tudo que é verdadeiro e bom em todos os costumes e tradições.

A arte missionaria é portanto uma contribuição immensa ao apostolado entre os diversos povos remotos do universo.

A liturgia da Igreja, unica em essencia, recebe no emtanto contribuições locaes, adaptadas ao espirito catholico, e assim, mais efficientemente, a liturgia consegue integrar totalmente os fieis das mais variadas culturas na cerimonia sacra.

"Não é um Catholicismo de duas caras"!

Honrosas expressões d'um sacerdote franciscano a respeito do LEGIONARIO

Do Revmo. Pe. Frei Manuel Philippi, O. F. M., domiciliado em Salto Grande, Estado de Santa Catharina, recebemos honrosa carta, da qual transcrevemos o seguinte trecho a respeito da orientação do "LEGIONARIO":

"O seu jornal me agrada, antes de tudo por ser catholico, transpira um catholicismo vivo, sadio, forte e communicativo. Não é um catholicismo de "duas caras". E' suave e energico, sem fazer concessões em materia de dogma. Os artigos sempre bem lançados; em geral breves e profundos, revelando solido conhecimento. Idéas claras, conceitos preciosos! Uma collecção do "LEGIONARIO" vale bem uma pequena encyclopedia."

Pregando e martellando

CRER é uma necessidade ineluctavel da natureza humana. O homem não vive sem fé. Já dizia um apologista celebre: a atmosphera natural da alma humana é o sobrenatural. A religiosidade é parte integrante da personalidade humana. Por isto, Quatrefages, o naturalista das especies animaes, após acurados e profundos estudos, só poude dar ao homem uma definição por um traço caracteristico que o distingue absolutamente de todas as demais especies. O homem, define Quatrafages, o homem é um animal religioso.

Mas hoje, neste seculo de materialismo e da philosophia dos sem Deus, chegou-se á conclusão de que a fé é o absurdo e o homem póde dispensar perfeitamente o creador. A religião é dispensavel e deve até mesmo ser banida da face da terra em nome da sciencia e do progresso. Não se admitte o homem religioso. Pois bem. Até hoje ninguem poude com segurança desmentir a definição de Quatrefages: O homem é um animal religioso.

Bicadas.

Você, meu sabichão, enfatuado e incredulo, não admitte o religioso? Nada mais facil. Risquemol-o. E terá esta bella definição: O homem é um animal...

Simplesmente um animal... Bonito, não? E quando você, intellectual materialão grosseiro, me vier zombar da fé e eu lhe disser assim á queima roupa: sahi d'aqui seu animal!, não se offenda, camarada; veja lá que eu procedo scientificamente...

Quem lhe mandou cortar a definição de Quatrafages?

Não se zangue, meu nego...!

* * *

Cauchy, uma das glorias da mathematica piedoso crente e devotissimo rezava o terço quotidianamente. Ensinava o catecismo aos pequeninos da sua parochia. Ampere rezava tambem o velho terço. Ozanam assim o viu edificado, numa Igreja de Paris.

Houve tanto sabio que rezou o terço! Portanto, meu caro moço christão fervoroso, congregado mariano, não te envergonhes do teu velho e querido rosario de Maria! Reza-o em publico e sem respeito humano. O terço das velhas vovozinhas; do caboclo simplorio, das mulheres humildes; foi o terço de Bossuet, Pascal, Ampere, Cauchy e do Pe. Secchi. Não te envergonhes do teu bom terço!

Muito perde o homem quando perde a fé. Até mesmo a dignidade de creatura racional. O prophéta David compara certos homens ao jumento: "Jumentibus insipientibus." E accrescenta: similis factus est illis — são como jumentos irracionaes e a elles em tudo semelhantes.

E' forte, dirão. Seja. Mas não sou eu quem o está dizendo, minha gente; é o grande e santo e admiravel cantor de Huss, o Propheta David!

E demais, a incredulidade contemporanea to se gaba tanto do seu materialismo? E o materialismo admitte outra coisa na creatura racional além da pura animalidade? Somos creaturas de Deus, creadas á sua imagem e semelhança. Não, diz o incredulo, somos a materia evoluida, o animal aperfeiçoado.

Somos filhos de Deus, diz-nos a fé. Não, diz o materialista; somos a materia evoluida, o macaco aperfeiçoado. Nada de Adão e Eva. Temos o vovô macaco, a vovó orangotango que explicam maravilhosamente a nossa origem. Ora, a vista disto não acham os senhores que David tinha razão em comparar certos homens ao jumento?

★ Pe. Ascanio BRANDÃO ★

A legitimidade da guerra

Em dias tormentosos quaes os que actualmente atravessa o mundo, temos por opportuna a transcripção de doutrina catholica sobre a guerra, devida á pena illustre do Pe. Manoel Bernardes, em sua obra "Nova Floresta".

Opportuno tambem, é lembrar a doutrina da Igreja sobre o assumpto, quando por ahi além vozes numerosas se levantam a doutrinar de sciencia propria, quando não; adulterando os ensinamentos dos santos evangelhos, legitima e verdadeiramente enunciados pela Igreja de Deus, a Catholica Apostolica Romana.

Escreve o Pe. Manoel Bernardes:

CONDIÇÕES PARA A GUERRA JUSTA

"Licita e honesta é a guerra, ainda que seja entre christãos e puramente humana, se nella concorrerem quatro condições, a saber: **autoridade legitima, causa justa, intenção boa e devido modo.** Por falta de legitima autoridade, não podem fazer guerra as que não são cabeças soberanas das republicas, salvo fôr defensiva: porque, para defender-se, ainda qualquer pessoa particular tem natural direito. Por falta de causa justa, não é licita a guerra; quando a paz (á qual ella deve ordenar-se) se póde conseguir por outros meios, menos perniciosos ao bem publico, ou quando não serve de atalhar ou recompensar os damnos e injurias que faz o inimigo e em outros semelhantes casos. Por falta de intenção boa, não é licita a guerra, quando se faz por exercitar a soldadesca; enriquecer o reino, dilatar o imperio ou fazer mal algum. Por falta do devido modo, não é licito na guerra violar os juramentos, nos termos em que obrigam; profanar os logares sagrados; offender os innocentes e que não pertencem á republica inimiga, nem os que carecem de prestimo para ajudal-a, como são mulheres, meninos, entrevados e outras pessoas semelhantes, nem os que exceptua o direito canonico, que são presbyteros, monges, conversos e peregrinos."

"Postas estas quatro condições, cousa ridicula é, por certo, que os hereges — que não sabem fazer outra cousa senão rasgar a tunica inconsutil de Christo, turbar a paz, desunir os principes christãos e commetter quantas crueldades e insolencias pódem, sem perdoar ao sagrado e divino — se mostrem, por outra parte, tão escrupulosos e espirituaes que nem admittam ser licita a guerra e calumniem nesta particular a Igreja Catholica."

OS SACERDOTES E A GUERRA

"Na guerra em que entram sacerdotes e religiosos, requer-se, além das sobreditas condições, para ser licita, que seja defensiva, e só entrem por necessidade. E, se fôr aggressiva, não basta que seja justa, sendo puramente humana. No tempo d'el-rei D. João I, de Portugal, e d'el-rei de Castella D. João I, scismatico, por ser da nossa parte a guerra defensiva e haver necessidade de gente, entrou nella o Arcebispo de Braga, D. Lourenço, a quem deram uma cutilada na cara; mas a quem lh'a deu respondeu de sorte que, como elle mesmo dizia, não foi depois contar o caso á snaiheira. Por ser guerra, não puramente humana, mas envolver a causa de religião catholica, entrou na guerra contra o turco São João Capistrano, da Ordem Seraphica governando elle o corpo esquerdo do exercito, e João Huniades o direito; e tudo só animava, como bom pregador, levando arvorada a cruz, sendo que talvez, com uma companhia de sacerdotes, fez tambem seu dever como bom soldado, em um lance de grande perigo dos nossos junto ao Danubio."

"Ajunto a estes outros dois casos, pelo que têm de engraçados. O primeiro é de Eunomio, varão santissimo e milagroso, bispo de Theodosia, a qual, achando-se cercada por Gororanes, com muita gente e grandes machinas de guerra para assolar as fortificações, o santo, á falta de soccorro dos que lh'o podiam dar, se viu necessitado a sustentar o sitio; fazendo todas as partes de um bom capitão. Havia no campo contrario um principal cabo; que não cessava (qual outro Rhabsaces, ou Sennacherib) de blasphemar do nome sento de Deus e ameaçar destruição dos seus templos. Ouvindo isto Eunomio, mandou assestar na muralha uma ballesta (era certo engenho de atirar pedras, como agora á nossa artilharia balas), a qual tinha por nome o apostolo São Thomé, e, alli posta á pontaria áquelle blasphemo, ao mesmo tempo que elle estava escumando bravatas e injurias, lhe disparou um formoso seixo, tão em direitura, que lhe acertou em cheio na bocca, narizes e testa e lhe converteu os cascos em cascas, vazando-lhe os miolos. E, á vista desta conversão que fizera aquelle apostolo, tambem o barbaro Gordranes converteu seus intentos, mandando levantar o cerco."

SÃO GERMANO E OS INFIEIS SAXÕNIOS

"O outro caso é de São Germano, bispo e monge de São Bento, que, supposto venceu com armas espirituaes, como logo veremos, comtudo elle foi o capitão general, e como tal dispoz as coisas. Os infieis saxonios, que habitavam naquelle tempo em Inglaterra, confederados com os pictos, que são os que agora chamamos escocezes tinham invadido iniquamente os britannos, que habitavam na parte occidental da mesma ilha, a que agora chamam Wallia. E estes, que nenhum partido tinham com aquelles, estavam encurralados nos arraiaes, temendo cada dia seu ultimo destroço. Pediram, pois, auxilio a São Germano o qual, respeitando a que muitos delles eram recem-christãos, e outros cathecumenos, accudiu prompto, e animou a todos e deu as ordens convenientes, e, entretanto, se foram convertendo e catechizando os mais. Era isto pela quaresma, e, quando se solemnizou a Paschoa, todos já estavam baptizados, que eram outras armas, mais bravas e mais fortes, com que ficaram armados por dentro. Os inimigos escarneciam desta que elles chamavam molhadura. Porém, o santo assentou o seu arraial em um valle e deu ordem a todos que em certo dia, no mesmo ponto que elle exclamasse, dizendo alleluia, todos repetissem o mesmo com a maior voz que pudessem. Veiu, pois, o inimigo de noite, parecendo-lhe não ser sentido nem esperado e que, ao mesmo ponto que chegasse, todos os bretões seriam degolados, como carneiros. Mas o santo general, avisado do céu, levantou o clamor e disse: Alleluia; e todos os seus ao mesmo ponto deram uma carga de "Alleluias", que resonou com tremendo boato entre as angustias daquelles altos montes. Repetiu São Germano outro Alleluia, e o exercito disparou outra surriada de "Alleluias". Já o inimigo, espantado e pavoroso com o terror que o Senhor dos exercitos lhe metteu nos corações, largava a fugir precipitadamente, quando o santo, que era o tiro maior ou colubrina mestra de todo o mais trem, disparou terceiro alleluia, a que se seguiu terceira carga, com que os medrosos apertaram a fuga, com tal furia que se atropellavam uns aos outros, e quebravam braços e pernas e cabeças por aquellas barrocas e fragas dos montes, e muitos, tomando o salto maior que convinha, cahiram rebentados, e outros, lançando-se no rio, se afogaram, que foi para elles bem differente baptismo do que o de que escarneceram: pois, em vez de lhes conferir a graça primeira, os despenhava na ultima desgraça. E deste modo realçou de seus emulos com sua resurreição triumphante.

O LEITE PAULISTA com COMPLETO PURITAS

é um alimento combinado que contém os elementos necessarios á nutrição perfeita do organismo: vitaminas, calcios, albuminoides, gorduras, hydratas de carbono e saes, em excellente proporção.

O LEITE PAULISTA com COMPLETO PURITAS é o ideal para crianças e adultos.

COOPERATIVA CENTRAL DE LACTICINIOS
DO ESTADO DE S. PAULO
Rua Dr. Almeida Lima, 129
Phones: 3-2365 - 3-3065

A BOLSA-A LUVA-A MEIA

SÃO ELEMENTOS QUE DEFINEM A ELEGANCIA FEMININA

A Exposição

• Venha ver, em nossa Secção de Novidades para Senhoras, o modernissimo sortimento de artigos e a variada collecção de cintos, lenços, echarpes e sombrinhas, nos modelos mais em evidencia nos centros que dictam a moda.

A CASA No. 1 NA PRAÇA DO PATRIARCHA

Podem os sabios ser crentes?

Neste seculo XX, herdeiro do triste legado das philosophias materialistas do seculo XIX, é ainda commum ouvir-se dizer que a fé e a religião se oppõem; que não é possivel crer em todas as leis scientificas e crer ao mesmo tempo nos dogmas da fé. Esse falso divorcio e incompatibilidade entre uma e outra já foram indefensavelmente refutados com argumentos que é ocioso repetir. Não obstante, como os inimigos da religião ainda se servem disso para illudir os ignorantes ou os pseudo-sabios, achamos conveniente reproduzir, não os argumentos com que se combate a incompatibilidade entre a sciencia e a fé, mas uma estatistica dos sabios que foram crentes. Para os que não gostam de raciocinar — e só estes podem ser descrentes — talvez isto seja mais efficiente.

Em 1908, o dr. Dennaert publicou (Die Religion der Naturforscher) o resultado de um inquerito sobre a opinião religiosa de 300 sabios entre os mais famosos dos tres ultimos seculos. "38 não me responderam — diz elle. Entre os outros 262, 20 são incredulos e 242 são crentes."

Robert de Flers, publicou no "Figaro", de 2 a 25 de Maio de 1926, um inquerito semelhante, feito entre os membros da Academia das Sciencias. Dos 88 sabios interrogados, 72 responderam; destes, 1/3 é de catholicos e, exceptuados 2 que se mostraram hostis aos dogmas religiosos, todos os outros declararam que não havia nenhuma incompatibilidade entre a fé e a sciencia.

Longuissima seria a lista dos sabios que fizeram com que a sciencia caminhasse sempre para deante, em busca de novas conquistas e que foram homens de grande fé. Ella abarcaria os nomes mais gloriosos. Uma curta nomenclatura nos dará uma idéa.

Foram crentes:

Entre os grandes mathematicos: Couchy, considerado o maior mathematico do XIX seculo; Newton, Fermot.

Entre os grandes astronomos: Le Verrier, Herschel, Faye, Jansen, Copérnico, Kepler.

Entre os grandes physicos: Lord Kelvin, Fresuel, Volta, Arsted, Ampère, Faradoy, Brauly, Marconi.

Entre os grandes chimicos: Lavoisier, Avogadro, Daltôn, Dumas.

Entre os grandes naturalistas: Lineu, Mendel, Fabre, Walloce, Claude Bernard.

Entre os grandes geologos e geographos: Borrois, Pierre Fermier.

Citemos, em separado, Pasteur, que não póde ser collocado em nenhuma das classes precedentes porque foi grande em tudo, e teremos uma lista muito incompleta, porém mais do que sufficiente, dos grandes sabios e grandes crentes, quando não Padres como Copérnico e Mendel.

Mencionemos ainda, sem commentarios, as palavras de alguns delles:

Kepler: "O' meu Criador e meu Deus, eu Vos agradeço todas as alegrias experimentadas no extase com que me maravilhou a contemplação de Vossas obras" ("Hormonie du —", I, p. 243).

Lineu: "O Deus eterno, o Deus immenso passou por mim; não Lhe vi as faces, mas o reflexo Delle, maravilhando-me a alma, me arrebatou em admiração e em extase!"

Cauchy: "Sou christão, quero dizer, creio na divindade de Jesus Christo, como creram Copérnico, Descartes, Newton, Fernat, Leibintz e Pascal, como creram todos os grandes physicos e os grandes geometras dos seculos passados. Sou mesmo catholico como a maior parte delles e se me perguntassem a razão eu diria de bom grado, ver-se-ia que as minhas convicções são o resultado, não de preconceitos de nascença, mas de exame acurado."

Marconi: "Quanto a mim, declaro, com orgulho, que sou crente e catholico. Creio no poder da oração, não só como catholico fiel, mas tambem como sabio."

Dumas: "O Deus da revelação é o mesmo da natureza. As sciencias não matam a fé e muito menos a fé mata a sciencia."

Fabre: "Eu não posso dizer que creio em Deus, eu O vejo. Sem elle não comprehendo nada; sem Elle tudo são trevas."

Pasteur: "E' por ter estudado e reflectido muito que conservei uma "fé de bretão". Se tivesse estudado e reflectido ainda mais, teria chegado a possuir uma "fé de bretã".

LITURGIA

SECRETAS

Chama-se secreta a oração que o celebrante faz sobre os dons offerecidos a Deus pelos fieis.

O Sacramentario gregoriano a chama **oratio super oblata**, termo que dispensa qualquer explicação. Prevaleceu porém o nome de **secreta**, dado pelo Gelasiano. A razão de ser deste nome é uma interrogação para os liturgistas.

A secreta é resada em voz baixa e, dahi vem o seu nome, disseram os liturgistas no seculo IX e, os que vieram depois, o repetiram.

A razão é simples e perfeitamente acceitavel. A difficuldade, porém, está em se saber porque se diz a Secreta em voz baixa, quando a collecta e o Post-communio a que se assemelham são rezados em voz alta.

Na Igreja Romana, o Canon até o seculo X foi rezado em voz alta. Ter-se-ia estabelecido aos poucos o mesmo costume em relação á secreta? E' possivel. Porém no seculo XIV ainda ella podia ser dita com canto ou em voz baixa, segundo o Ordo XIV.

Secreta não quer, portanto, dizer em voz baixa.

Parece que o verdadeiro sentido do nome **Secreta** dado a esta oração é o que lhe deu Bossuet: **Secreta**, diz elle, vem de scernere — separar; **secreta** é usado por **secretio** — separação.

Assim muito bem fica o nome **secreta** á oração que se reza quando se poz á parte as offertas a serem consagradas, separando-as do excedente.

* * *

Não ha senão uma secreta quando só se diz uma collecta, antes da Epistola. Assim, haverá tantas secretas quantas forem as collectas.

Após a primeira dellas, o sacerdote diz em voz submissa: Amen.

As outras, elle as reune todas debaixo de uma só conclusão, terminando em alta voz como **Per omnia saecula saeculorum**. Essas palavras, ditas ao iniciar o Prefacio, não são o começo do Prefacio, mas uma conclusão da Secreta. O celebrante as pronuncia em voz alta para que os fieis possam se unir a elle, dizendo **Amen** a tudo quanto acaba de pedir a Deus.

Em geral a Secreta faz allusão aos dons que os fieis trouxeram e ao mysterio da consagração que se vae operar. Esses **munera** e **dona** eram nos primeiros tempos não só uma contribuição de toda a communidade christã aos gastos do culto, mas tambem, uma maneira de manifestar publicamente a participação ao sacrificio de todos os fieis.

Lendo a **Secreta** de algumas Missas, logo nos convencemos de que ella é a oração com que o Padre offerece a Deus, em nome dos fieis esses dons e que Deus os converterá em bençams espirituaes, que fará descer sobre aquelles que lh'os offereceram.

A liturgia romana, tão verdadeira e tão simples, usa a expressão **sacrificii veneranda commercia** — o homem trazendo seus dons a Deus dando-lhe em troca bens espirituaes. E' uma troca entre o Céu e a terra: os fieis offerecendo a Deus seus dons que vão ser santificados, para terem, em retribuição, os dons celestes.

28 de Outubro

São Judas Thadeu

São Judas, chamado tambem Thadeu, é irmão de São Thiago Menor, Apostolo como elle, e de Simão, Bispo de Jerusalem. Eram filhos de Cleophas, irmão de São José, e de Maria, uma das Santas Mulheres que permaneceram ao pé da Cruz, emquanto Christo agonisava.

Foi Thadeu quem perguntou na Ultima Ceia porque Jesus Christo só se manifestava aos Apostolos, e não ao mundo. A resposta do Divino Mestre foi que o mundo não era digno das revelações divinas porque é inimigo de tudo o que é de Deus.

Depois da investidura de Pedro, e da vinda do Espirito Santo, quando os Apostolos partiram para trabalhar na grande vinha do Senhor, a que coube a São Judas Thadeu foi a Syria, Mesopotamia e Armenia. Em 63 tomou parte no concilio apostolico que elegeu São Simão, bispo de Jerusalem e successor de São Thiago Menor. Este santo Bispo foi martyrizado por ordem de Trajano aos 120 annos de idade.

Segundo o que nos refere Nicephoro, Judas morreu em Edessa, mas outros affirmam ter elle sido martyrizado na Persia. Tambem não se sabe o lugar onde o seu corpo espera a resurreição final, mas uma tradição muito bem fundamentada diz que elle repousa na terra sobre a qual foi construida a basilica de São Pedro, em Roma.

A ultima das Epistolas catholicas inscriptas no canon dos livros sacros reconhecidos pela Igreja, foi dirigida por São Judas aos christãos convertidos do judaismo, para animal-os a perseverar na verdadeira crença, e veneração pela doutrina recebida dos antigos padres da Igreja.

A devoção a esse Apostolo pelas innumeras graças que confere ás pessoas afflictas que a elle recorrem espalha-se sempre mais. O Apostolo que tanto se dedicou ao trabalho de salvação de seus contemporaneos, com a virilidade significada pelo seu nome, estende hoje a sua intercessão ás propriias deficiencias materiaes, tão grande é a sua caridade. Judas Iscariotes enforcou-se por desespero, e seu homonymo é o padroeiro das causas desesperadas. Por causa do seu nome, foi São Judas Thadeu por muito tempo esquecido pelos christãos, mas este santo não se esqueceu delles, e os attende com caridade e presteza nas causas mais difficeis, sendo innumeras as graças obtidas por seu intermedio.

Lêr e propagar o

LEGIONARIO

E' DEVER DE TODOS OS CATHOLICOS

UM NOVO CATECISMO PARA ADULTOS PUBLICADO PELA UNIVERSIDADE DE WASHINGTON

A Universidade Catholica de Washington publicou um novo catecismo para adultos, em tres grossos volumes, sob o titulo: "A fé catholica", e que é baseado no optimo "Catecismo Catholico" do Cardeal Gasparri.

Essa Universidade, comprehendendo a necessidade e a importancia do ensino do catecismo aos adultos, e sabendo dos grandes desejos da Santa Sé para a sua realização, não olvidou esforços para que essa obra não deixasse de ter um cunho eminentemente pratico.

Os cinco annos de estudo e trabalho, que levaram para a sua consecução, foram dirigidos pelo Revmo. Padre Kirsch.

Indicador Profissional

ADVOGADOS

Dr. Plinio Corrêa de Oliveira
Rua Quintino Bocayuva N.º 54 — 3.º — Sala 323 — Tel. 2-7276

Dr. Milton de Souza Meirelles
Rua Quintino Bocayuva N.º 54 — 3.º — Sala 319 — Tel. 1-0035

Dr. Vicente Melillo
Praça da Sé N.º 2 - 2.º andar - Sala 13

DR. PAULO MORETZSOHN DE CASTRO
Rua da Quitanda N.º 139 — 2.º andar
Phone 2-6769 — S. PAULO

Joaquim P. Dutra da Silva
Rua Benjamin Constant, 23 — 4.º andar - Sala 38 - Phone 2-1986 — S. PAULO

DR. FRANCISCO P. REIMÃO HELLMEISTER
Rua São Bento, 224 — 1.º andar — Sala 3 — Phone 2-7299 — S. PAULO

DENTISTAS

DR. CARLOS MORAES DE ANDRADE
Rua Benjamin Constant, 23 - 4.º andar — Sala 38 — Phone: 2-1986

DR. CARLINO DE CASTRO
Pelo curso de doutorado da Faculdade de Pharm. e Odont. de S. Paulo
Cirurgião Dentista diplomado em 1914
Ex-dentista do Lyceu Coração de Jesus — Especialidades: Pivots, Corôas, Pontes, Dentaduras anatomicas e sem abobada palatina. — Consultas: Das 8 ás 12 e das 14 ás 19 horas — Cons.: **Rua Direita, 64 - 2.º andar - Sala 7-7 A** — Res.: Al. Barão de Piracicaba, 499 — S. Paulo

DR. VICENTE BALZANO
Raios X — Cirurgia — Diathermia
Rua da Liberdade N.º 512 — Sobrado
Telephone 2-1348 — S. PAULO

Arnaldo Bartholomeu
Cirurgião-Dentista
RADIOLOGISTA
Pela Escola de Pharmacia e Odontologia de S. Paulo
CLINICA DENTARIA EM GERAL
Raios X — Diathermia — Infra-Vermelho — Coagulação — Trans-illuminação — Vitalidade pulpar, etc. — Trabalhos por cartão, hora ou orçamentos
RUA MARTIM FRANCISCO, 97
TELEPH. 5-5476 — S. PAULO

MEDICOS

CLINICA GERAL

Dr. Celestino Bourroul
Residencia: LARGO S. PAULO N.º 8
Telephone: 2-2622
Cons.: RUA QUINTINO BOCAYUVA N.º 36 — Das 3 ás 5 horas

GYNECOLOGIA

Dr. Barbosa de Barros
Cirurgia — molestias de senhoras
Cons.: Rua Senador Feijó, 205 — II.º — Predio Itaquerê — Phone 2-2741 —
Res.: R. Alfredo Ellis, 301 - Ph. 7-1268
Consultas das 10-11 e das 14 ás 17 — Sabbados, 10-11

HOMEOPATHIA

DR. REZENDE FILHO
Cons.: Rua Senador Feijó, 205 7.º andar - Phone 2-0893
Das 16 ás 18 horas
Resid.: Rua Castro Alves, 597
Phone 7-8167

PROFESSORES

PROF. JOAO TRIVINO MOLINA
pela Universidade de S. Paulo
Aulas particulares de: Mathematica, Physica-Chimica, H. Natural, Musica e demais materias do Curso Gymnasial.
AVENIDA RANGEL PESTANA N.º 257
Phone 2-5402 — S. PAULO

Prof. CALDEIRA FILHO
Ex-aluno dos profs. Philipp e Mme Long, de Paris — Professor, por concurso, do Curso Fundamental da Escola Normal Modelo de S. Paulo.
Lecciona Piano (todos os gráus) — Theoria — Historia da Musica — Organização e Direcção de Orfeões — Franceza.
Alameda Barros, 115 — Tel.: 5-1360

ENGENHEIROS

AMADOR CINTRA DO PRADO
Engenheiro Architecto
Architectura religiosa, collegios, residencias collectivas
Rua Libero Badaró, 641 — São Paulo

Semana Eucharistica na Igreja de Santa Ephigenia

Temos a satisfacção de annunciar os festejos commemorativos do primeiro anniversario da Adoração Perpetua na Igreja de Santa Ephigenia. Haverá uma Semana Eucharistica (de 22 a 23 deste mez), que revestir-se-á de grande brilho.

Não seria, pois, demasiado lembrar aos nossos leitores a referencia que sobre o assumpto faz S. Excia. Rvma. o Sr. D. José na sua Pastoral de Saudação.

— "... a Obra da Adoração Perpetua ao Santissimo Sacramento, tão querida ao coração do nosso chorado Metropolita, o Senhor Dom Duarte Leopoldo e Silva, com os seus passos arrastados e vagarosos com suas mãos tremulas, no dia 23 de Outubro do anno passado elle enthronizou solemnemente o Santissimo Sacramento na Igreja de Sta. Ephigenia, doravante séde definitiva da Adoração Perpetua. E este foi o ultimo acto dos seus trinta e quatro annos de episcopado" —

PROGRAMMA GERAL

Dia 22 — Outubro — Dedicado a Juventude Catholica e ás Congregações Marianas: Missa do Divino Espirito Santo, celebrada pelo Revmo. Mons. Ernesto de Paula.

Horas solemnes de Adoração dos Congregados Marianos e Juventude, falando os Revmos. Padres Eduardo Roberto e Pedro Gomes. A' noite, benção e acclamações, conferencia pelo Revmo. Conego Manuel C. de Macedo.

Dia 23 — Dedicado ao Santo Padre, ao Episcopado e Clero. Missa de communhão dos associados da Obra das Vocações. Falarão neste dia, os Revmos. Padres João Pravesio, José do Amaral Mello e Conego Manuel C. de Macedo.

Dia 24 — Dia dos doentes, seus medicos e Damas e Confrades de São Vicente de Paulo, pregando na mesma Missa o Revmo. Mons. João B. Martins Ladeira. Na hora solemne os Revmos. Padres Higino de Campos, Conego M. de Macedo na conferencia da noite.

Dia 25, dia das crianças seus paes e mestres, Dom Abbade do São Bento officiará a Missa de Communhão das crianças. A' noite, conferencia do Revmo. Padre M. C. de Macedo.

Dia 26 — Dedicado ás Obras Eucharisticas. Recepção dos novos Associados da Guarda de Honra. Missa e conferencia pelo Revmo. Conego M. C. de Macedo.

Dia 27 — Reparação e supplicas pela paz e conversão dos peccadores. Missa e Communhão para os Jornalistas Catholicos, Ordem das Terceiras Franciscanas e Centro Apostolado da Oração, officiando o Revmo. Padre Mariano Frias. Pregará na hora solemne o Revmo. Padre Flavio Veiga S. J.

Sabbado, dia 28 — Dedicado ás Filhas de Maria e Ordens Terceiras.

Missa celebrada pelo Revmo. Padre Eduardo Roberto Martinho Bennet. Serão facilitadas as confissões.

Domingo — Festa de Christo-Rei. A's nove horas, Solemne Pontifical pelo Exmo. Revmo. Sr. Arcebispo Metropolitano. Procissão Eucharistica ás 16 horas, e benção do Santissimo na entrada por S. Excia. Revma. D. José Gaspar de Affonseca e Silva.

A's 8 horas da noite, eminsermão de encerramento pelo Revmo. Conego Manoel Corrêa de Macedo.

A SYPHILIS

E O METHODO SEGURO, RAPIDO, ECONOMICO E PRATICO DE TRATAL-A EM SUA PROPRIA CASA

FOURNIER, o eminente Professor da Faculdade de Medicina de Paris, reputado syphiligrapho mundial, apoiado pela maioria dos Mestres, diz:

"a via buccal é o grande e verdadeiro methodo de tratamento da SYPHILIS; tenho consciencia de haver curado milhares de doentes da syphilis com o tratamento por via gastrica, sem causar o menor damno a seus estomagos e intestinos."

Com o **GALENOGAL**, qualquer pessôa pode fazer o tratamento da Syphilis, em sua propria casa, sem auxilio de ninguem e com a grande vantagem de não soffrer as dôres das injecções, nem expor-se aos seus perigos, pois é sabido que, pela sua absorpção rapida, as injecções podem produzir abalos violentos, perturbações gastricas e outras consequencias funestas.

O GALENOGAL não contem alcool; tem paladar tão agradavel que as proprias crianças o tomam com prazer, e devido á sabia e scientifica combinação de elementos vegetaes, depuradores e tonicos, não ataca o estomago, nem intestinos, não provoca, emfim, phenomeno algum de intolerancia.

O GALENOGAL é formula do eminente medico inglez, especialista em Syphilis, Dr. Frederico W. Romano, diplomado pelas Faculdades de Londres e Rio de Janeiro.

Na Grande Exposição Internacional do Centenario no Rio de Janeiro, em 1922, foi o UNICO classificado — PREPARADO SCIENTIFICO — obtendo tambem o mais elevado premio — DIPLOMA DE HONRA — distincções essas que nenhum outro depurativo conseguio.

O GALENOGAL encontra-se em todas as Pharmacias e Drogarias do Brasil e das Republicas Sul-Americanas.

4 Aps/c. L. D. N. S. P. N. 962

CASIMIRAS, BRINS E LINHOS
nos mais modernos padrões V. S. encontrará na
Casa Alberto
LARGO S. BENTO N.º 10 Phone 2-2336 SÃO PAULO
RUA FREI GASPAR N.º 39 Phone 4-476 SANTOS

EVANGELHO

O Perdão das Injurias

Vigesimo Primeiro Domingo depois de Pentecostes

São Matheus, XVIII, 23-35

Naquelle tempo, disse Jesus aos seus discipulos esta parabola: O Reino dos céus é semelhante a um rei que quiz tomar contas aos seus servos. Ora, tendo começado a tomar as contas, apresentaram-lhe um que lhe devia dez mil talentos. E, como não tivesse com que os pagar, ordenou o seu Senhor que o vendessem a elle, á sua mulher e aos seus filhos, e tudo quando possuia, para ser reembolsado. Mas, o servo, lançando-se-lhe aos pés, lhe supplicava, dizendo: Tem um pouco de paciencia commigo, e eu te pagarei tudo. Compadecido então daquelle servo, deu-lhe o Senhor a liberdade e lhe perdoou a divida. — Tendo sahido, encontrou aquelle servo a um de seus companheiros que lhe devia cem dinheiros, e, lançando-lhe as mãos á garganta, o suffocava, dizendo: Paga o que deves. E o companheiro, lançando-se-lhe aos pés lhe supplicava, dizendo: Tem um pouco de paciencia commigo, e eu te pagarei tudo. Elle, porém, não quiz ouvil-o, mas retirou e o mandou prender, até pagar a divida. Vendo os outros companheiros o que se passava, contristaram-se muito, e foram contar ao seu Senhor tudo o que tinha acontecido. Então o Senhor o chamou e lhe disse: Servo máu, eu te perdoei toda a divida, porque me pediste. Não devias, pois, compadecer-te do teu companheiro, assim como eu me compadeci de ti? E o Senhor indignado, o entregou aos verdugos, até pagar tudo quanto devia. — Assim vos ha de tratar meu Pae Celeste, si, do intimo do coração, não perdoar cada um ao seu irmão.

Esta parabola nos ensina quanto é agradavel a Deus Nosso Senhor, perdoarmos áquelles que injustamente nos offendem. Tanto lhe é grato, que Elle exige de nós essa generosidade como condição necessaria de sua misericordia para comnosco: "Assim vos ha de tratar meu Pae Celeste, si, do intimo do coração, não perdoar cada um ao seu irmão."

E não nos pareça grande a exigencia do Pae Celeste. A julgar as cousas como elas são, réus de injurias muito maiores somos nós deante delle, do que o maior dos nossos inimigos o é a nosso respeito. E, realmente, que é o peccado sinão uma injustiça monstruosa que commettemos, violando os sagrados direitos de Deus?

Ora, a distancia que vae entre um só peccado e a maior injuria que um homem possa fazer a outro homem é incommensuravel. A parabola, estabelecendo a quasi inimaginavel differença entre dez mil talentos (sessenta ou cento e vinte mil contos, conforme se avalie segundo o talento attico ou o hebreu), e a irrisoria quantia de cem dinheiros (noventa mil réis, mais ou menos), é ainda incapaz de nos dar uma idéa da enormidade da malicia que encerra o peccado. No emtanto, todos os dias, pedimos a Deus que nos perdoe os nossos peccados. E si o fazemos devéras contrictos, e dispostos a satisfazer o preceito divino da confissão, obtemos a remissão das nossas faltas. Que muito, pois, peça-nos o Senhor que imitemos sua bondade no modo de agir com nosso proximo, cujos deslises desapparecem ao lado nas nossas ingratidões para com Elle! — Portanto, o odio, o rancor, o desejo de vingança alimentado no nosso coração afasta-nos de Deus, como a paciencia, a bondade, a caridade, o perdão das injurias concedido espontaneamente das reservas mais reconditas de um coração generoso são os meios mais efficazes para obtermos a complacencia divina com as graças de salvação que a acompanham. — Não nos é, pois, licito excluir os nossos inimigos do amor em que temos todos os homens; como tambem não nos é permittido excluil-os dos signaes communs de amizade devidos a todos, segundo o costume da sociedade em que vivemos. Fazel-o, seria incorrer nas iras divinas, symbolizadas pelas torturas a que foi submettido o servo máu, torturas eternas porquanto o servo era incapaz de pagar a sua immensa divida.

No emtanto, talvez convenha repetir o que aqui mesmo já dissemos. Não se deve confundir o odio votado a uma pessoa, que envolve um desejo de mal, com a repulsa pela qual abominamos suas más qualidades, ou com a antipathia natural que involuntariamente temos para com algumas pessoas, ou o resentimento causado pela ingratidão daquelles a quem queremos bem.

Esforcemo-nos, todavia, por vencer tambem estes sentimentos. Visto que o Senhor nos pede um procedimento semelhante ao seu, a perfeição está no dominio de qualquer desaffecto que possamos ter para com nosso proximo. E' assim que Elle procede comnosco, quando de coração nos arrependemos de nossas faltas.

Critica Cinematographica da A. J. C.

Orientação moral dos espectaculos

ENTRE DOIS AMORES

(Da Ufa, com Willy Fritsch)

O enredo gira em torno de um caso de infidelidade conjugal. Retracta uma sociedade materialisada, de costumes modernos. Apesar de terminar a contento, o proprio assumpto do filme, um divorcio muito "natural", e outras scenas inconvenientes, restringem o filme ás pessoas de criterio formado.

Cotação: — **Restricto.**

Á CAÇA DE ESCANDALOS

(da M. G. M., com Dennis O'Keefe e Ann Morris)

Advogados chicanistas, procurando agir contra companhias poderosas, empregando todos os meios licitos e illicitos. A revolução de methodos illegaes de trabalho, poderia constituir um máu exemplo, porém, o ambiente de comedia e o aspecto inverosimel do assumpto, não nos permittem julgar o filme com severidade. Como farsa que é, póde ser visto pelas pessoas acostumadas ao cinema.

Cotação: — **Acceitavel para adultos.**

FLORISBELLA SECRETARIA

(da Columbia, com Penny Singleton e Arthur Lake)

Uma nova pellicula baseada numa serie de caricaturas muito divulgadas nos Estados Unidos. O enredo não está isento de inconveniencias, principalmente por apresentar um conceito assaz irreal da vida conjugal. Peccа tambem por tratar com muito pouca seriedade o matrimonio, insinuando o divorcio como solução justificavel. Além disso ha scenas de dansa moderna norte-americana francamente prejudiciaes aos jovens. Por todas essas razões o filme só póde ser visto por adultos de criterio formado.

Cotação: — **Restricto.**

VICTORIA AMARGA

(da Warner Bros., com Bette Davis e George Brent)

Aqui está um enredo pouco explorado no cinema: a vida de uma jovem, amargurada por uma terrivel doença que lhe dá apenas mais alguns mezes de vida. Ao ter conhecimento do inevitavel desfecho, procura occupar o tempo que lhe resta em "gozar a vida" do modo mais mundano e futil. O amor que devota ao seu medico assistente, porém, fal-a reconhecer a insensatez de sua attitude, preparando-se, então, para aguardar os seus ultimos dias resignada e despreoccupadamente. Infelizmente esta ultima phase do filme, que poderia ser profundamente edificante, prescinde totalmente do sentido sobrenatural da vida, sem o que a resignação torna-se incomprehensivel. Devido á alta emotividade do filme e á complexidade do enredo, achamos que não deve ser visto por adolescentes e mesmo por pessoas que se emocionam facilmente.

Cotação: — **Acceitavel para adultos.**

UM GOLPE ERRADO

(da Paramount, com Martha Raye e Bob Hope)

Trata-se de um filme onde tudo é motivo de riso. Questões bem serias como o casamento, e tambem tristes como a doença e a morte, são apresentadas com fundo humoristico. Ha um duello em tom de pilheria, allusões a divorcio, e situações equivocas. Apesar da nota comica attenuar a má impressão de tudo, isto, não recommendamos o filme aos menores.

Cotação: — **Acceitavel para adultos.**

COW-BOY LUCTADOR

(da 20th. Century Fox, Henry Armeta e Tony Martin)

E' a historia de um pugilista improvisado, que nos primeiros momentos de gloria leva uma vida dissipada, corrigindo-se depois, em face da primeira derrota. Mostra o filme as manobras deshonestas de certos empresarios, que só pensam em ganhar dinheiro. Um fundo humoristico predomina em quasi todas as scenas, não havendo ponto algum criticavel.

Cotação: — **Acceitavel.**

ETERNO HORIZONTE

(da Universal, com Douglas Fairbanks Jr. e Basil Rathbone)

Filme de espionagem. O enredo nos apresenta trechos da vida de uma familia, cujos membros, seguindo o exemplo dos antepassados luctam e se sacrificam pela patria. Scenas emocionantes e bastante fortes tornam a pellicula impropria para crianças e adolescentes.

Cotação: — **Acceitavel para adultos.**

ESPIRITO DO DEVER

(da Universal, com Jackie Cooper e Freddie Bartholomew)

Filme propagando o patriotismo e o incentivo ao bom cumprimento dos deveres. Ha, quanto a essa parte, bellos exemplos. O romance que o filme contem, póde entretanto impressionar a espiritos em formação. Um suicidio é planejado, sem comtudo ser levado a effeito. Para pessoas adultas não ha inconvenientes.

Cotação: — **Acceitavel para adultos.**

FILMES QUE SERÃO APRECIADOS NA PROXIMA SEMANA

A LEI DO MAIS FORTE — Acceitavel para adultos, pela "Central Catholique".

COMPROMISSO DE HONRA — Restricto, pela "Legião da Decencia".

Noticiario da semana

O Monopolio Postal da União

O Presidente da Republica assignou um decreto revogando o de n.º 1.191, de Abril ultimo, que dispunha sobre o Monopolio Postal da União.

Por esse decreto a União tem o monopolio de expedição para o exterior e transporte de cartas, cartões e qualquer correspondencia fechada como cartas, fabrico, emissão e venda de sellos, de machinas, de franquiar, e matrizes para estampagem de sellos postaes.

Estão excluidos do monopolio as cartas e objectos fechados com mais de 2 kilos as que a pessoa transporta pessoalmente ou por seus empregados, desde que não faça disso exploração industrial, as que forem transportadas entre localidades não ligadas pelo correio, as conduzidas pelo signatário ou pessoa de sua familia.

O decreto estabelece numerosas medidas referentes ao serviço de transporte de correspondencia e outros assumptos correlatos, e estabelece as multas para as contravenções, de 500$000 a 20:000$000, e penas de 2 a 6 annos de prisão.

FRACOS e ANEMICOS TOMEM VINHO CREOSOTADO de João da Silva Silveira GRANDE TONICO

O ensino nos Estados

O Instituto Nacional de Estudos Pedagogicos acaba de concluir estudos estatisticos sobre a educação nos Estados, em relação ás despesas com ella feitas.

Por esse trabalho se vê que São Paulo figura com uma receita de 947.339 contos, gastando com o serviço de educação 135.410 contos e 90.651 contos somente com o ensino primario. Em segundo logar figura o Districto Federal, que tem uma receita de 424.330 contos dos quaes despendeu .... 86.174 contos com a educação e 53.822 contos com o ensino primario. Em terceiro logar está o Rio Grande do Sul, com 349.167 contos de receita para a despesa de 25.205 contos com o serviço de educação e 17.692 contos somente com o ensino primario. Minas Geraes está em quarto logar com 317.970 contos, consumindo 35.415 contos com os serviços de educação e 25.755 contos com o ensino primario. O quinto logar cabe á Bahia e o ultimo toca a Matto Grosso que tem 14.670 contos, despendendo 2.588 contos com serviços de educação e 1.848 contos com o ensino primario. O Estado que mais despende com o ensino primario é São Paulo e depois o Districto Federal, e o que menos gasta é Goyaz".

Zonas interdictas aos aviões civis

Por decreto do governo federal foram interditas aos vôos as zonas fortificadas, e as que por sua situação geographica, são indicadas para obras dessa natureza, as zonas de estabelecimentos fabris e ferroviarios, e os eixos de importancia para as operações militares.

Estabeleceu para isso os pontos de pouso dos aviões provindos ou destinando-se ao extrangeiro, prohibiu que sejam tiradas photographias de bordo dos aviões, estabelecendo penas de multa e prisão.

Todas as linhas interiores ficam reservadas ao correio militar e ás empresas nacionaes, cujos aviões sejam tripulados por brasileiros.

O Ministerio da Viação fica autorizado a tomar as providencias necessarias para o estabelecimento de aeroportos nos pontos indicados.

Semana da Criança

Realizou-se, de 12 a 18 do corrente, a Semana da Criança nesta Capital, Santos, Campinas e numerosas outras cidade.

A Semana iniciou-se com o Dia da Raça, havendo além de outras commemorações, uma sessão solemne, no Theatro Municipal. O dia seguinte foi dedicado á criança asylada e hospitalizada, com distribuição de brinquedos. Dia 14 — do lactente, realizaram-se concursos de robustez infantil. O dia 15 foi da elevação espiritual, dia 16 da criança que estuda, dia 17 o do menor que trabalha em que houve concentração de menores trabalhadores no Parque Pedro II; e afinal o dia 18 foi o das mães, e de encerramento da Semana, em sessão cinematographica no Cinema Metró.

Noticias Militares

Realizou-se dia 18 na embaixada de França a cerimonia da entrega ao Ministro da Marinha Almirante Guilhem, da placa de Grande Official, e ao chefe do Estado Maior da Marinha, Almirante Castro e Silva, do gráu de commendador da Legião de Honra, concedidas pelo governo francez áquellas altas patentes da nossa Marinha de Guerra.

● De 16 a 19 do corrente realizaram-se na região de Osasco e Pinheiros as manobras das tropas da 2.ª Região Militar, encerrando as instrucções do corrente anno. Os exercicios foram orientados pelo general Mauricio Cardoso, commandante da Região, sendo encerrados em Osasco.

● Seguiram para o Sul, em visita ás guarnições deste Estado, Paraná e Rio Grande do Sul, os addidos militares estrangeiros junto ao governo brasileiro, devendo regressar nas vesperas do dia 15 de Novembro para assistir as commemorações do cincoentenario da Republica.

● O Ministerio da Guerra prohibiu a matricula nos Tiros de Guerra e Escolas de Instrucção Militar dos candidatos que completem ou já tenham 20 annos de idade.

BRASIL

4 Noticias do Brasil

1. **LATI** — O Cel. Bisco encontra-se no Brasil, afim de ultimar as providencias para inauguração das linhas de navegação aérea Roma-Rio, da "Lati" (Linhas Aéreas Transoceanicas Italianas), cujo primeiro vôo deverá effectuar-se até 15 de Novembro.

2. **AEREO** — Por decreto do governo foi disposto que ao Aero Club do Brasil cabe a representação da aviação esportiva e de turismo no territorio nacional, e que todos os aero-clubs serão á elles filiados.

3. **ESTRATOSPHERICO** — Os pilotos Codos e Guillaumet realizaram um vôo estratospherico da França ao Rio de Janeiro, com etapas em Dakar e Natal.

4. **ALGODOEIRA** — O governo do Estado decretou a criação de um fundo de defesa da lavoura algodoeira, instituindo o seguro obrigatorio contra o granizo.

HOMEOPATHIA

PEÇA GUIA GRATIS A' CAIXA POSTAL 4271 SÃO PAULO

EXTERIOR

A Guerra Européa

Depois do discurso do primeiro Ministro, sr. Chamberlain, augmentou a intensidade da lucta na frente occidental. Sem fechar a porta para negociações posteriores, o "premier" britannico negou-se a discutir a paz, tendo por base as propostas do sr. Hitler.

O resultado pratico desta recusa, foi uma offensiva por parte dos allemães, na frente occidental, onde até então, os germanicos se mantinham numa attitude de defesa. Segundo informes de fonte franceza, os allemães desfecharam duas grandes offensivas, contra as posições occupadas pelo exercito francez, durante o mez de Setembro. Os ataques fizeram os francezes abandonar muitas posições, no territorio allemão, entre as duas grandes linhas de defesa.

Os jornaes francezes annunciam que é esperado a todo momento uma offensiva geral do exercito nazista, em toda a frente occidental. Esta offensiva visaria transpor a linha Maginot, apesar de todos os riscos que a empresa podesse acarretar. A aviação dos alliados tem observado grandes contingentes de tropas, que se dirigem para os pontos avançados das linhas germanicas. Procurando difficultar esta concentração de tropas, a artilharia franceza tem bombardeado sem cessar a rectaguarda dos allemães.

Affirma a imprensa europea, e esta affirmação não foi contestada pelos circulos nazistas, que o sr. Hitler só aguarda a resposta de Stalin, a uma carta do fuehrer para desencadear contra os alliados, uma tremenda offensiva.

A posição da Turquia

Desde que as hostilidades foram iniciadas, preoccupa-se o mundo em saber qual a posição da Turquia em face do actual conflicto. Contradictorias são as noticias que nos chegam. Ao que parece, a opinião publica se inclina para o campo alliado. O governo turco tem mantido conversações com os adversarios. Com a ida do sr. Sarajoglu a Moscou, foi tida como provavel a alliança turco-sovietica. Mas dia 17, o diplomata turco voltou para Ankara, sem ter assignado qualquer compromisso. Fala-se agora, que o governo turco, se impossibilitado de manter neutralidade no conflicto, será levado á assignar um pacto militar com a França e Inglaterra.

Conferencia de Stockolmo

A Capital da Suecia, será a séde duma conferencia dos paizes Balticos, cujo objectivo é estudar os meios de ser mantida a neutralidade daquellas nações.

Para tomar parte na Conferencia têm chegado delegações de todos os paizes interessados.

Dia 18, o Presidente da Finlandia, sr. Kallio, acompanhado do Ministro de Estrangeiros, sr. Erkko, chegaram de avião.

No mesmo dia, os reis da Dinamarca e da Noruega foram recebidos pelo soberano sueco, Gustavo V.

A respeito da conferencia de Stockolmo, o Presidente Roosevelt enviou ao rei Gustavo, uma mensagem dando todo o apoio dos Estados Unidos á conferencia dos paizes Balticos.

Dr. Durval Prado
Oculista
R. Sen. P. Egydio, 15 - S. 513|14 — 14 a 17 horas
Telephone 2-7313

A Italia desmente

Correu com certa insistencia, que o novo embaixador italiano em Londres levava propostas do governo da Peninsula, no sentido de serem suspensas as hostilidades. Desmentindo a noticia, o governo italiano publicou um communicado, no qual affirma que a visita do sr. Bastianini a Lord Halifax, nada tem de extraordinaria e é uma simples visita de cortezia que os diplomatas usam fazer ao assumir suas funcções.

7 Noticias do Mundo

1. **SOBREVIVENTES** — O almirantado britannico communicou officialmente que só metade da tripulação do "Royal Oak", conseguiu se salvar. Este vaso de guerra inglez foi torpedeado em Scapa Flow.

JOSE' AGOSTINHO
Dentista
RAIO X — CIRURGIA E DENTADURAS
R. Boa Vista, 127 - 3.º and.

2. **ENCYCLICA** — O mundo espera anciosamente a primeira encyclica que S. S. Pio XII deverá enviar a todo orbe, no dia 28 de Outubro.

3. **INCENDIO** — No porto de Leixões em Portugal, manifestou-se um principio de incendio a bordo do vapor brasileiro "Raul Soares".

PRECISANDO DEPURAR O SANGUE TOME SÓ ELIXIR DE NOGUEIRA

4. **AUDIENCIA** — O prelado brasileiro, Monsenhor Emiliano Lohati, foi dia 17, recebido em Castel Gandolfo, numa audiencia reservada, pelo Summo Pontifice.

5. **DESMOBILIZAÇÃO** — O governo francez desmobilizou todos os homens, de 49 e 50 annos, que se encontravam nas fileiras do exercito.

6. **ABATIDOS** — Declarou o sr. Chamberlain que no ataque realisado contra a Escossia, oito dos aviões germanicos foram abatidos.

7. **RECEPÇÃO** — O sr. Hitler recebeu os tripulantes do submarino que torpedeou o "Royal Oak".

Tem nova presidente a Federação Feminina Catholica

Tendo a srta. D. Dedé Corvello, por motivo de excesso de occupações, solicitado sua exoneração do cargo de presidente da Federação Mariana Feminina, o Exmo. e Revmo. Sr. Arcebispo Metropolitano nomeou, para a substituir, a srta. D. Ernestina Giordano. A nova presidente da F.M.F., pessoa muito conhecida e estimada nas Pias Uniões desta Capital, se tem destacado por uma actividade incessante, sempre caracterizada por uma grande disciplina e um vigoroso senso-catholico.

Afim de exprimir á presidente demissionaria o reconhecimento das Pias Uniões da Archidiocese pelos relevantes serviços que prestou durante o largo tempo que durou sua presidencia, a F.M.F., por iniciativa de seu Director Pe. Eduardo Roberto, prestar-lhe-á significativa manifestação.

ZENITH
LONG DISTANCE RADIO
APRESENTA AGORA "O INVENCIVEL"

5 VALVULAS ONDAS CURTAS E LONG. S.
UM RADIO DE LONGO ALCANCE
AO ALCANCE DE TODOS.

Peçam demonstrações sem compromisso a
AMERICO NICOLATTI
Praça Ramos de Azevedo n.º 18 — 1.º andar
Telephone: 4-4423

Casa de Velas "Sta. Cruz"
MARIO GIRELLO
Praça da Liberdade, 232 (entre a Casa Conde e a "Sta. Cruz dos Enforcados)
VELAS SIMPLES E ENFEITADAS — TOCHEIROS, CIRIOS e PROMESSAS.
Variado sortimentos de Velinhas para bôlos de anniversario, velas de altura, artigos religiosos e velas X. P. T. O. proprias para cemiterios
N. B. — AS SEGUNDAS-FEIRAS ROMARIAS EM HOMENAGEM A'S ALMAS
— ABERTA DIA E NOITE —

Indicador Commercial
ACCESSORIOS p| automoveis
O MELHOR SORTIMENTO
Importação Directa
ISNARD & CIA.
AVIAMENTOS p| alfaiates
STOCK COMPLETO
Consultem a
CASA ALBERTO
LARGO S. BENTO N.º 10
BICYCLETAS
TODOS OS PREÇOS
TODAS AS MARCAS
ISNARD & CIA.
BRINS
SORTIMENTO VARIADISSIMO
Importação Directa
CASA ALBERTO
LARGO S. BENTO N.º 10
CASIMIRAS
Aurora — Printex — Pirituba
Nacionaes e Extrangeiras
CASA ALBERTO
LARGO S. BENTO N.º 10

PADARIA E CONFEITARIA

Serviço Especial para Casamentos, Baptisados, Banquetes e outras Festas

"PAIVA"

PÃES de todas as qualidades. Rosquinhas e Biscoitos Especiaes. Entrega-se a Domicilio

Manoel de Paiva & Sobrinho

Matriz
RUA DA GLORIA N.º 927
Telephone 7-4424

São Paulo

Filiaes
Av. Lins de Vasconcellos, 673
Telephone 7-1946
Rua Muniz de Souza n.º 695
Telephone 7-7538

Federação Mariana Feminina

Retormando...

A voz constante e categorica do Santo Padre, as necessidades prementes do momento actual do mundo, os males que assoberbam a sociedade, tudo isto está exigindo a coordenação de todas as forças vitaes de que possa dispor a familia humana.

Nós, Filhas de Maria, não podemos ficar indifferentes, nem á voz do Papa, nem ao appello collectivo e eloquente de todas as necessidades que se fazem sentir, bem perto de nós. Precisamos de viver a nossa religião e pregar pelo exemplo... mas, a nossa situação não se faz ainda sentir.

Ha pobreza, ha ignorancia, ha injustiças... e o remedio promette-se em um futuro longinquo.

Haverá, por certo, boas vontades, mas, desajudadas, por conseguinte, dispersas, isoladas... inuteis...

Talvez, não se perceba, não se reconheça... mas, tenhamos a coragem de examinar. Evoquemos as mentalidades, de onde procede toda acção humana; recordemos as expressões dessa mentalidade, vejamos, sobretudo, as attitudes de cada membro da familia humana.

Cada qual pensa a seu modo. Ha caracteres que são capazes de arejar suas idéas, expol-as, candidamente, retocal-as ao contacto da luz divina ou da luz humana em troca sincera de apreciações, de modos de ver, de impressões.

Felizes as intelligencias que se aprimoram desse modo, aproveitando todos os recursos do consorcio social. Mas, nem todos são capazes de fazer essa revisão de seus principios. Acastellam-se em sua alma, onde se formam ou deformam todos os conceitos. Modos de ver, do entender, de sentir, tudo é pessoal. Tudo nasce da trama occulta dos pensamentos proprios, augmentados naquelle circulo estreito de preconceitos.

A alma humana é um aluumno; a propria consciencia, essa voz divina, dada por Deus, para nos orientar na distincção entre o bem e o mal, a propria consciencia precisa ser formada com cuidado.

A nossa mentalidade deve ser uma, a nossa visão-commum afim de que todos possamos participar da mesma influencia benefica. As idiosincrasias são incomprehensiveis... incoherentes... abominaveis...

Deante das ordens de Deus é que as mentalidades se manifestam. Deus de infinita rectidão e sabedoria não logra ser comprehendido pela intelligencia creada. Só a luz da Fé é que desdobra ante nossos olhos deslumbrados as maravilhas da Providencia.

Com suas luzes naturaes a alma refoge, repugna e não raro chega mesmo a impugnar as ordens, as soluções, os caminhos de Deus. Este é o primeiro modo do proceder anti-catholico. E' incrivel a influencia desse fermento humano em toda massa social. O reino de Deus não se pode extender onde encontra esse obstaculo occulto, resistente a toda ordem do alto. Então enche-se a alma de illusões, tornando-se refractaria a toda acção sobrenatural.

Quem possue uma tal mentalidade, como poderá trabalhar por Nosso Senhor? Essa mentalidade extende-se igualmente ao modo de considerar o proximo. Sendo injusta para com Deus, sel-o-há muito mais para com o seu semelhante, cujos defeitos são visiveis e grandes. Se para com Deus tem uma attitude de revolta, para com os homens se torna inexoravel.

A caridade mais difficil é a espiritual. Nossa mentalidade deve ser caridosa, ampla, afim de supportar todos os senões, todas as falhas do proximo. Não fomentemos os preconceitos, não nos demoremos sobre os defeitos alheios antes consideremos os nossos proprios, não creemos entidades monstruosas que não existem na realidade senão povoando as imaginações doentias. E ainda que existissem taes monstros nosso dever é diminuir-lhes as proporções, encobrir-lhes esses contornos cuja visão só poderá produzir um contagio funesto.

A mente se tradue pelo procedimento.

O exame de cada uma de nós no seio da nossa familia é um capitulo interessantissimo: as maneiras, o aspecto, a paciencia, o soffrimento, a transição, a comprehensão... Qual é a nossa attitude individual? Como nos trajamos? como nos apresentamos? De que modo trabalhamos? Não podemos fugir ao consorcio humano. Que diremos de nossa attitude social? E' ahi justamente que mostraremos a nossa potencia em acção. Procuramos o bem ou o mal da sociedade? Nossa presença purifica ou envenena as pessoas que nos vêem ou tratam comnosco? Sabemos o que é contagio do bem. E' esse nosso contagio ou pelo contrario nosso exemplo é frouxo, inimigo de Deus, anti-catholico?

A verdadeira Filha de Maria influente não tem transigencias. Sua moral é a do Evangelho e não a do mundo. Por isso em toda parte, só ou acompanhada ella se define como verdadeira catholica e essa definição todos conhecem, ninguem ignora. Ella não tem falsas firmezas nem iniciativas perversas. Faz transparecer nos seus actos, na sua vida sua attitude interna, disciplinada, modelar, colhida dia a dia na intimidade com Jesus!

Rex Hotel

CONFORTO — DISTINCÇÃO — AMBIENTE FAMILIAR

HOTEL-RESIDENCIA 150 apartamentos com telephone
Preços modicos — Descontos para longas estadias — Nova direcção

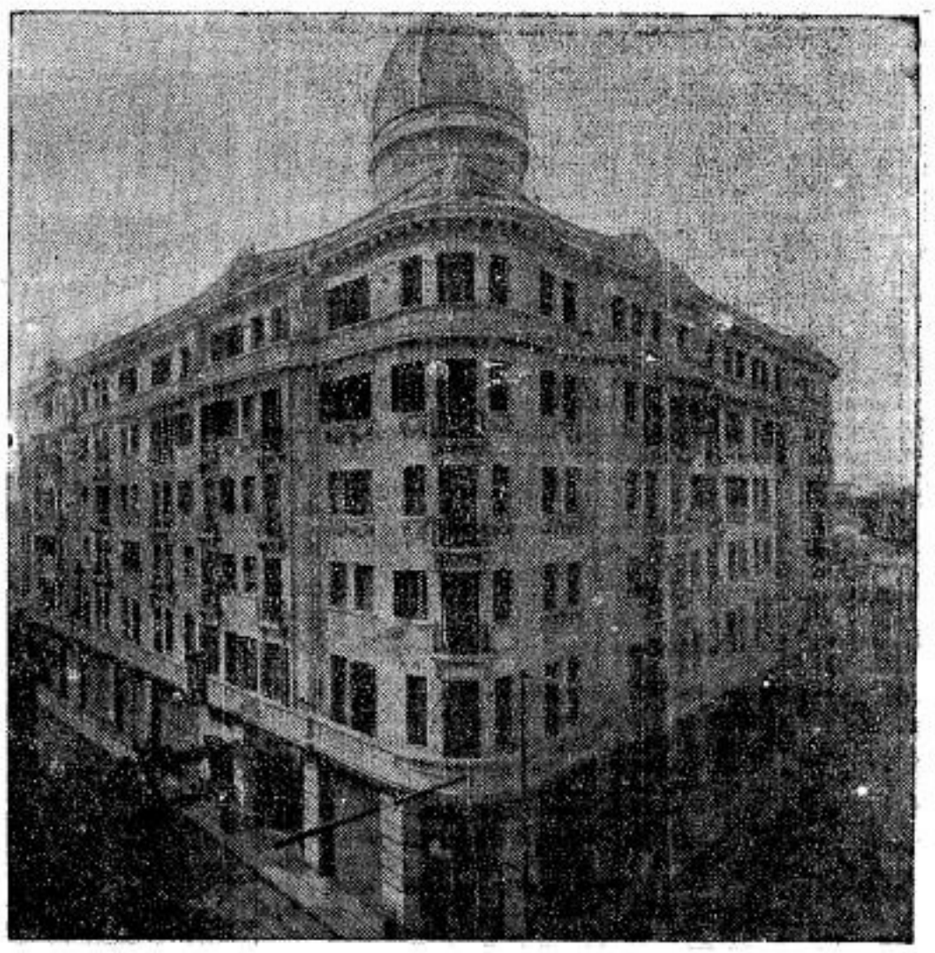

Faça do REX-HOTEL a sua residencia e viva como em sua propria casa

REX HOTEL

RUA SANTA EPHIGENIA, 142
Tel.: 4-5121
End. Tel.: "RE"
S. PAULO

Cinema para os asylados do Leprosario de Sto. Angelo

Do Revmo. Padre José Garzotti o "LEGIONARIO" recebeu uma carta em que pede o interesse e a colaboração de todos os catholicos para minorar os soffrimentos dos asylados da Colonia de Santo Angelo para leprosos.

O Revmo. Padre José Garzotti que é assistente dos internados desse Asylo, pretende adquirir uma machina cinematographica portatil e varios films, para poder offerecer momentos de alegria aos nossos hansenianos.

No Leprosario de Santo Angelo já existe um cinema, onde aos doentes, que se pode locomover, é offerecido tão util passa-tempo, quando bem orientado. E' razoavel, pois, que aos demais, presos em seu leito, seja offerecido o mesmo passatempo.

Ahi fica o pedido feito pelo Revmo. Padre José Garzotti, por intermedio d'"O LEGIONARIO".

OS MELHORES PREÇOS
E A MELHOR QUALIDADE

.Generos alimenticios, Vinhos, Frios, Fructas...
Biscoutos

EMPORIO MONTENEGRO
RUA AUGUSTA, 1.559 (Esq. R. Luiz Coelho) — Phone 7-0035

MERCEARIA AVENIDA
AV. BRIG. LUIZ ANTONIO, 2.098 — (Em frente á Igreja Immaculada Conceição) — PHONE 7-5453

distribuidores da
MANTEIGA "BANDEIRANTE"
(A nata das manteigas)

Da Pastoral do Exmo. Revmo. Sr Bispo de Bragança

(Conclusão da 1.ª pag.)

seus principios e de sua conducta?

O que, não tem sido sufficientemente deplorado é um certo modernismo de sabor americanista, que autorisa entre moças e rapazes as "liberdades", e que confere ao elemento feminino uma desenvoltura, uma irrestricta liberdade de ir e de vir a qualquer hora, "desacompanhado ou mal acompanhado".

Quem não conhece o habito de rapazes e moças, entre si sem qualquer parentesco ou parentesco apenas remoto, sahirem sós, a horas ou a deshoras? E quem já não teve opportunidade de lamentar que taes liberdades se verificassem entre rapazes e mocas que são, ou antes que preferem dizer-se catholicos?

* * *

Sophismas de toda a ordem têm apparecido ultimamente, afim de justificar o desuso em que está cahindo o luto. Em ultima analyse, entretanto, o que na quasi totalidade dos casos estes sophismas revelam, é o desejo de não interromper pelas privações inherentes ao periodo de luto, os prazeres ininterruptos de que o paganismo hodierno procura cercar a vida de todos os dias.

E', pois, de incontestavel opportunidade, que S. Excia. Revma. deplore "o desapparecimento das significativas e louvaveis tradições de nossa terra, como é por exemplo o luto, proporcionado, em seu rigor, ao gráu de parentesco com o fallecido. Se é certo que o luto não tem a equivalencia do suffragio, nem como tal foi elle estabelecido, certissimo é, todavia, que tem o grande significado de solidariedade de familia, sendo esta a razão por que trabalham por sua suppressão os inimigos da familia, — solidariedade reconhecida pelas espontaneas exclamações de quantos veem uma familia inteira enluctada pela morte de um de seus membros. Como é unida tal familia, dizem uns. Como seus membros se estimam e se querem, dizem outros. O contrario se dá, quando não se pratica o luto."

* * *

Sobre os bailes infantis, a opinião do insigne Prelado é peremptoria e clara, como de costume.

"Quem, dotado apenas de bom senso, diz elle, não lamenta a crueldade dos que levam seus filhos aos cinemas, aos chamados bailes infantis, e a outros quejandos divertimentos, todos inquinados do virus corruptor? Intoxicados pelos narcoticos, que lhes propinam as forças occultas, esses paes, longe de se penitenciarem, jactam-se de superioridade de espirito e de progressistas, quando, na realidade, são apenas constructores da ruina moral dos filhos e de desgraças sociaes, servindo aos ideaes dos inimigos da civilização."

Evidentemente, esta opinião não attinge as rarissimas peliculas realmente isentas de qualquer erro ou veneno. Posto isto, a Pastoral cita elogiosamente o trecho de conhecida escriptora, que affirma ser possivel, "sem excesso, assistir aos bons films, que deleitam com a arte e a technica que nelles devem existir, cumprindo, porém, fugir do máu cinema como de um foco pestilencial." Mas importa sobremaneira que se accentue a real raridade de taes peças cinematographicas.

* * *

Diariamente, e em contravenção expressa das instrucções da Santa Sé, os jornaes publicam photographias de desfiles de moças em trajes de esporte em um ambiente publico e promiscuo. Esse condemnabilissimo costume que se vem enraigando entre nós, merece de S. Excia. Revma. uma corajosa e opportuna condemnação:

"E' portanto de toda a urgencia que, á semelhança do que já estão fazendo os paizes que desejam evitar a derrocada da familia, e, consequentemente, das mais instituições patrias, junte o Estado á repressão do máu cinema, do luxo, da coeducação, dos esportes em promiscuidade, a maior de todas as necessidades, que é o retorno da mulher para o lar, impedindo tudo que contribua para seu abandono.

* * *

Interessantissimo é o proposito annunciado por S. Excia. Revma. na enumeração do que devem a Acção Catholica e a Liga de Defesa da Familia, recem instituida na sua Diocese, fazer para conservar as familias catholicas na integridade do espirito da Igreja.

Destacamos particularmente a obrigação de pugnar "pelo restabelecimento do respeito dos filhos para com os paes, combatendo o abusivo costume introduzido pelo communismo, de darem aquelles a estes o tratamento de iguaes ou inferiores, como é o de você, com flagrante violação do 4.º mandamento do Decalogo."

A autoridade ecclesiastica de quem baixou esta ordem é sufficiente para a justificar. Convem accrescentar que, evidentemente, todos os membros da Acção Catholica de Bragança devem começar por restabelecer ou conservar em suas familias o tradicional e tão affectuosamente respeitoso tratamento de "senhor" e "senhora" destinado aos paes.

* * *

Destaquemos finalmente os seguintes periodos, que constituem itens do programma da A. C. bragantina e da Liga de Defesa da Familia:

"Pelo afastamento das mulheres, principalmente das jovens, de empregos e occupações outras fóra do lar e que sejam inadequadas á sua alta finalidade de donas de casa;

pela defesa da vida dos nascituros combatendo, com a prudencia que a delicadeza da materia exige, as perniciosas praticas oppostas á procreação;

por que se mantenha entre os conjuges a necessaria caridade, afim de que sejam evitados os conhecidos males sociaes oriundos dos desquites;

pelo desapparecimento da praxe da familiaridade entre os jovens de um e outro sexo, dando combate a tudo o que a isso conduza, seja a coeducação nos collegios e escolas de qualquer gráu ou classe, sobretudo tratando-se de alumnos púberes (sendo que, mesmo entre crianças, deve ser proscripta, pois, segundo a experiencia digna o attesta, concorre ella para a desvirilização dos meninos e para a masculinização das meninas); ou sejam os esportes feitos com promiscuidade de sexos, e os de moças praticados publicamente, por causa dos graves perigos que delles advêem para a delicadeza do pudor feminino;

pela nitida comprehensão da educação physica, que, si é acceitavel quando mantida dentro dos convenientes limites, é altamente nociva quando traz prejuizos á sã moral, como nos casos apontados;

pelo desapparecimento de tudo o que concorra para o solapamento de quanto de digno e honesto foi construido no passado, ennobrecendo a familia brasileira;

por inculcar e reaffirmar a doutrina da vida sobrenatural cuja ausencia é a causa suprema dos desmandos e perversões lamentaveis do mundo contemporaneo;

finalmente, pela oração intensa e fervorosa em favor da familia."

LEGIONARIO

Christus heri et hodie ipse et in saecula (Hebr. XIII-8)

Anno XII | São Paulo, 22 de Outubro de 1939 | Num. 371

Nota Internacional

NOVAS MANOBRAS

Denev Sales

Adiada a offensiva germanica na frente occidental, que Hitler annunciara, caso não fossem acceitas suas propostas de paz — talvez devido ás famosas enchentes que os alliados annunciam terem innundado a linha Siegfried, os successos de guerra mais sensacionaes da ultima semana foram os raids aereos e submarinos de forças inimigas aos portos inglezes. Constituiram ellas um fracasso inglez imperdoavel, com a entrada de um submarino allemão em porto inglez, torpedeamento do Royal Oak — e talvez outros vasos — e principalmente sua retirada, incolume, sem que as defesas do porto o molestassem. Ao mesmo tempo os aviões do Reich bombardeavam a Escossia, travavam combates aereos, e os signaes de alarme permaneciam silenciosos. Não soaram, explicou-se, porque eram poucos os atacantes, e para não alarmar a população. E em vista disso os trens continuavam a correr, e um delles atravessava uma ponte emquanto seus passageiros se divertiam vendo as bombas a elles destinadas cahirem, de ambos os lados, na agua.

Depois desses factos inexplicaveis, o boato da renuncia do Sr. Churchill, ministro do almirantado, surgiu no interior e foi desmentido pelo governo. Qual a explicação de sua origem e daquelles factos, prejudiciaes ao prestigio inglez, mas principalmente ao inimigo que Chamberlain foi obrigado a admittir no gabinete, e a origem do boato que parece uma suggestão? Nada é possivel saber a respeito, mas são factos significativos que não se deve perder de vista.

No campo diplomatico a Escandinavia e a Turquia concentram as attenções geraes.

A recusa de Ankara ao pedido russo de fechamento dos estreitos torna mais difficil o predominio russo-allemão nos balkans, e augmenta tambem — caso queiram usar da força — as probabilidades de extensão do conflicto.

No Norte tambem parece que a guerra se extenderá, com a ameaça sovietica á Finlandia, que affecta directamente a Suecia e a Noruega.

Outros observadores julgam, porém, que as ameaças a estes paizes visam apenas obter delles uma acção mediadora no conflicto europeu. Hitler insinuou varias vezes essa attitude aos neutros. No emtanto nenhum delles se dispoz a isso. Agora essa mediação, ao que se julga, será imposta ao grupo de Oslo, quasi á força, sob a ameaça sovietica. E então Hitler espera da boa vontade de seus amigos inglezes e francezes um "tom de force" capaz de ludibriar a opinião publica e terminar o conflicto de accordo com seus desejos.

NO PALACIO S. LUIZ

(Conclusão da 1.ª pag.)

Senhoras Professoras. O vosso trabalho deve ser como o do miniaturista. A criança que se vos entrega, na sua idade e na sua alma, é uma letra, a inicial deste grande codigo em branco a ser escripto que é a vida de um homem.

Ahi, nesta pequenina letra humana, fazei o trabalho de artistas e não de mercenarias. Desenhae neste coração innocente um lindo quadro com todas as linhas que fazem os grandes caracteres e com todo o colorido dos sentimentos christãos que definem as grandes almas. Fazei, das crianças, pequenos homens para que quando forem homens, não sejam crianças grandes."

Missa dialogada

E' frequente nos pedirem nossos leitores explicações acerca do modo de assistir á Santa Missa vulgarmente chamada "Missa Dialogada". Melhor não os poderiamos attender do que transcrevendo em nossas linhas o que a respeito traz o Revmo. Pe. João Baptista Reus, da Companhia de Jesus, no seu "Curso de Liturgia", edição Vozes, 1939. Professor de Liturgia no Seminario Central de São Leopoldo, no Rio Grande do Sul, está o Revmo. Pe. Reus em condições de satisfazer ás duvidas que nos foram propostas, tanto melhor que se fundamenta apenas em documentos da Santa Sé. E' o seguinte o que traz o erudito jesuita na sua obra sob os numeros 19-22:

"**Missa dialogada** se chama o santo sacrificio celebrado não só com assistencia mais ou menos passiva do povo, mas com assistencia decididamente activa. O sacerdote reza no altar e o povo responde. E' um dialogo.

Esta forma de celebrar a missa tem o **seu sólido fundamento** na qualidade da missa como acção liturgica commum do sacerdote e do povo e na verdade — o corpo mystico de Jesus Christo. E' regida pelas rubricas do missal e pelos decretos da Sagrada Congregação dos Ritos.

1. Na **missa rezada** os fieis podem responder juntos com o ministro (ajudante) áquellas formulas, pelas quaes o celebrante se dirige ao povo. Não existe rubrica que o prohiba.

2. **Sem licença do bispo** é permittido aos fieis responder junto com o ministro no confiteor (Rit. cel. III, 9, 10), no Kyrie (IV, 2) e orate fratres (VII, 7).

3. **Só com licença do bispo**, especial para cada communidade (in singulis casibus, S. C. R. 30 nov. 1935) é permittido aos fieis responder ao Credo junto com o ministro, em todas as partes em que o ministro responde, p. ex.: Deo gratias; Laus tibi Christe, etc.

4. **Sem a dita licença especial** do bispo não é permittido recitar junto com o sacerdote nem o gloria, nem o credo, nem o sanctus, nem o benedictus nem o agnus Dei (S. C. R., 30 de nov., 1935). Nem o gloria nem o credo, nem psalmo algum, ao menos no seculo 9.º, foi cantado pelo povo. E não se póde provar que mais tarde os fieis tivessem o direito de dizer, na missa rezada, com o celebrante as partes que podiam cantar na missa solemne. As partes que na missa solemne são cantadas pelo coro e pelo povo, por lei constante da Igreja foram con-

(Conclue na 2.ª pag.)

Contra a bolchevização do Baltico

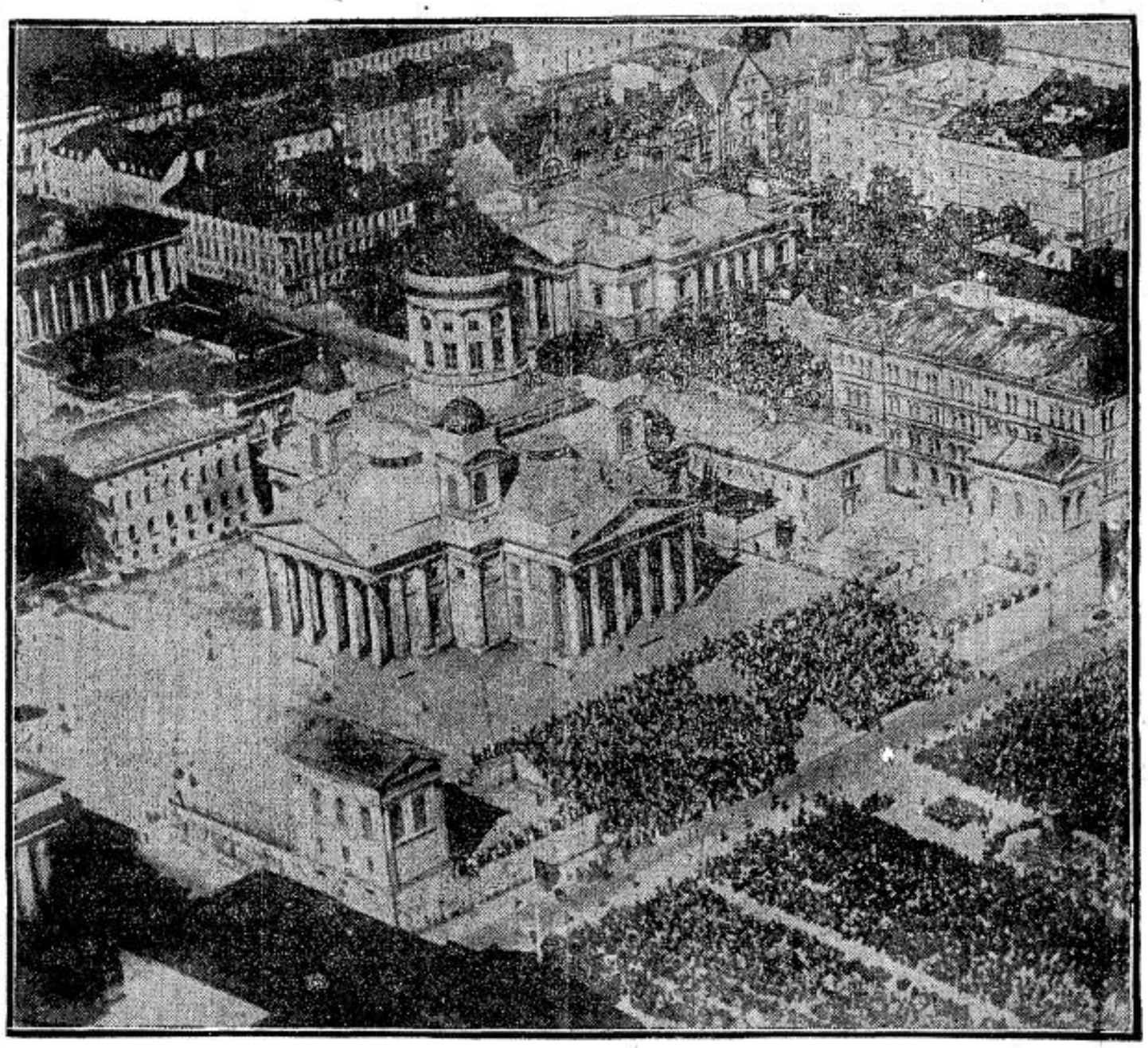

A FINLANDIA, APOIADA POR PAIZES BALTICOS, RESISTE GALHARDAMENTE A' OFFENSIVA QUE CONTRA ELLA DESFECHOU A RUSSIA, COMO PRELUDIO DE UMA PROVAVEL OFFENSIVA MILITAR. O FACTO DE 3 POTENCIAS TRADICIONALMENTE NEUTRAS, COMO A SUECIA NORUEGA E DINAMARCA, ARROSTAREM COM TAO PEREMPTORIA GALHARDIA AS IRAS SOVIETICAS, PROVA CLARAMENTE A EMINENCIA DO PERIGO CONSTITUIDO PELA BOLCHEVIZAÇÃO DE TODOS OS PAIZES MARGINAES DO BALTICO. E' ESSA UMA CONSEQUENCIA DIRECTA DO PACTO TEUTO-RUSSO DE NÃO AGGRESSÃO. O NOSSO CLICHE REPRESENTA UM ASPECTO DE HELSINGFORS COM A SUA CATHEDRAL UM DOS INNUMEROS TESTEMUNHOS DA PIEDADE DO POVO FINLANDEZ

A extraordinaria obra desenvolvida pelas Missões Catholicas no Alto Amazonas

Interessante entrevista concedida á "A Nação" de Porto Alegre

Em recente entrevista concedida á "A Nação", de Porto Alegre, o Exmo. Sr. General Manuel Alexandrino da Cunha, commandante da divisão militar de Alegrete, fez interessantes declarações sobre a acção de missionários catholicos no sertão amazonense. S. Excia. fora durante longo tempo inspector-chefe do Serviço de Fronteiras, na repartição militar a que pertenceu, até 1936, o Serviço de Protecção aos Indios.

O sr. General Alexandrino, entre outras incumbencias confiadas pelo Estado Maior do Exercito, effectuou, em 1938, o estudo das populações indigenas do Rio Negro e a influencia das missões religiosas sobre essas populações. Assim, teve occasião de filmar varios aspectos do trabalho extraordinario dos missionarios numa pellicula de 1.800 ms., além de organizar um grande album photographico das "grandiosas realizações desses bons missionarios", e um relatorio sobre o assumpto, que apresentou ao Exmo. Sr. Presidente da Republica.

AS PRIMEIRAS MISSÕES

Em 1695 os Padres Carmelitas iniciaram a catechese no Rio Negro que foi interrompida em 1758, pelo decreto de Pombal. Só mais tarde, com a independencia do Brasil, o primeiro presidente da provincia amazonica restabeleceu a administração dessas missões, que continuaram até o advento da Republica, "cujos governos apoiavam e não toleravam a acção evangelizadora desses missionarios."

Em 1914, a administração das missões do Rio Negro foi confiada ás Congregações Salesianas por S. S. o Papa Pio X. Em 1925 essas Missões foram elevadas á categoria de Prelazia Apostolica.

ORGANIZAÇÃO ACTUAL

O trabalho diuturno dos abnegados padres Salesianos se desenvolve especialmente no "sertão aspero, cortado por rios e barrados por innumeras cachoeiras, algumas das quaes muito perigosas".

Mantém ahi collegios de menores de um e outro sexo, igrejas, hospitaes, officinas, lavandarias sanitarias, cozinhas, hortas, agriculturas, cultivando arroz, milho, feijão, canna, bananeira, abacaxia, cajueiros, mamoneiros, cafeeiros, mangueiras, cacaueiros, laranjeiras, castanheiras, vinha, criação de gado (umas 30 "cabeças" em cada missão), cujo leite é aproveitado nos hospitaes.

O ensino é ministrado segundo os programmas da instrucção publica do Estado.

Os hospitaes são providos dos necessarios materiaes cirurgicos e pharmaceuticos. O tratamento médico é gratuito.

Ha fiscalização dos negocios dos indios com os brancos para não serem aquelles enganados.

Para a diffusão da Religião ha os educandarios de Barcellos, S. Gabriel, Taracuá e Javaretê, com cerca de 800 alumnos de ambos os sexos, 89 administradores e docentes. Por ahi já passaram 1.200 crianças.

A formação technico-profissional dos civilizandos é cuidada segundo os seus pendores: processos agricolas, olaria, carpintaria, alfaiataria, e até a actividade de motorista (de lanchas).

NACIONALISMO E PATRIOTISMO

E' objecto de especial carinho o cultivo da lingua patria, para o que se esforçam principalmente os missionarios estrangeiros em apprender, a um tempo, as linguas portugueza e tucana (indigena); contam-se entre os Salesianos, muitos brasileiros de Minas Geraes, São Paulo, Rio Grande do Sul, Pernambuco, etc.

Em idade de prestação do serviço militar acham-se uns 700 moços na região dos rios Waupés, Papori, Tiquié, que já são elementos de vigilancia nas fronteias.

Essa educação patriotica é dispensada pelos missionarios, na falta ainda de um serviço official (unidades do Exercito Nacional) para poderem se tornar legalmente elementos de segurança da zona fronteiriça.

POPULAÇÃO

No Rio Waupé, até a foz do Querari, ha 40 povoações com 2.600 indios, approximadamente. No Rio Papari, 21 povoações com 1.200 indios. Tiquié, 20, com 1.820, e Içana, 45 com 1.600. Total, cerca de 7.000.

As povoações se compõem de moradias asseiadas, e são construidas pelos proprios indios, que se utilizam dos conhecimentos profissionaes adquiridos na séde das missões, quando alumnos. Cada povoação compõe-se, em média, de umas 20 moradias, pois que a povoação grande iria difficultar a conquista, a escassez de seus transportes não permittiria o escoamento dos productos.

A pequena povoação é, assim, mais propicia a permittir os meios de vida que o indio procura nas roças e pescas, com relativa facilidade.

REPERCUSSÃO

São de tal importancia os fructos já colhidos em virtude da benefica acção dos missionarios salesianos e da sua influencia na civilização dos nossos selvicolas, que do outro lado das nossas fronteiras, na Colombia, já se installaram missões catholicas em Monfort — região fronteiriça á apreciada pelo Sr. General Alexandrino.

Foi resaltada pelo entrevistado a amistosidade reinante entre os militares do Serviço de Protecção aos Indios e os missionarios Salesianos dos sertões amazonenses.

Da relevancia da obra, finalmente, falla o apoio que o Sr. Chefe do Governo da Nação dá aos nossos missionarios. Desde 1930 a Prelazia Apostolica do Rio Negro recebe subvenção federal como auxilio para a manutenção desta grande cruzada de catechese e civilização.

LEGIONARIO

Christus heri et hodie ipse et in saecula (Heb. XIII-8)

Anno XII | Director: PLINIO CORRÊA DE OLIVEIRA | São Paulo, 29 de Outubro de 1939 | Director-Gerente: FRANCISCO MONTEIRO MACHADO | Num. 372

7 dias em revista

Diz a Constituição vigente que "a familia está sob a protecção do Estado". E, como já tivemos occasião de accentuar, esse foi um dos dispositivos que mais predispuzeram, nos arraiaes alheios á politica partidaria, os admiradores do Estado Novo, a lhe depositar confiança. Porquanto, se tal dispositivo, já existente na Carta Constitucional de 1934, fosse cancellado na de 10 de Novembro, o alarme da opinião publica seria incalculavel.

Ora, não podemos deixar de considerar como altamente nociva á popularidade das instituições actuaes, a constante elaboração, por parte de orgãos bafejados pela protecção do Estado e que portanto deveriam ser ciosos da popularidade deste, de projectos de lei que destoam absolutamente da protecção que a familia deve ter por parte do Estado.

Não ha para a familia legitimamente formada — e só esta é que constitue legalmente uma familia — injuria maior nem ameaça mais grave, do que a tendencia de a equiparar a "familias" illegitimas. Isto implica em torpedear pela base as instituições familiares.

Deploravel, e deplorabillissimo, pois, é que orgãos como a DASP (Directoria Administrativa de Serviço Publico) e o Instituto de Previdencia e Assistencia aos Servidores do Estado, formulem projectos de lei que beneficiam os "filhos de qualquer natureza", com o apoio de pensões de outras medidas de protecção, até aqui reservadas exclusivamente aos filhos legitimos.

* * *

Registramos a noticia vehiculada pelos diarios desta Capital, de que o conchicto existente entre a Allemanha e a Santa Sé se aggravou por motivo da attitude sympathica á Polonia, assumida recentemente por esta ultima.

A attitude assumida pelo Vaticano em tal emergencia irritou infundadamente os circulos nazistas, que accusam a Santa Sé de se não ter conservado neutra no conflicto.

Segundo declarações do "Osservatore Romano", realmente, a Santa Sé não foi neutra. Mas os catholicos brasileiros não precisam de explicações por essa vio-

(Conclue na 2.ª pag.)

UM PROGRAMMA PONTIFICIO

COMO TODO O MUNDO, OS CATHOLICOS BRASILEIROS AGUARDAM COM O MAXIMO INTERESSE A PUBLICAÇÃO DA PRIMEIRA ENCYCLICA DE S. S. PIO XII, QUE, COMO DE TRADIÇÃO, DEVERA' CONTER O PROGRAMMA DE SEU PONTIFICADO. A PALAVRA DO SANTO PADRE, QUE VIRA' ORIENTAR OS CATHOLICOS NUM DOS PERIODOS MAIS TENEBROSOS DA HISTORIA, DEVERA' SER PUBLICADA POR ESTES DIAS, SEGUNDO INFORMAM OS TELEGRAMMAS DO VATICANO.

O LEGIONARIO NA HESPANHA

Acabamos de receber o boletim de uma importante Federação Mariana da Hespanha, em que, sobre o LEGIONARIO, se lêem os topicos que abaixo transcrevemos. Com as apreciações elogiosas que já temos merecido de pessoas residentes na Italia, na França e na Allemanha, bem como recente offerecimento de ser nosso jornal traduzido para o hollandez, prova-se claramente a crescente diffusão de nosso pensamento, que tambem na Hespanha, encontra um echo vigoroso conforme se verá nas seguintes linhas:

"Em repetidas occasiões demos conta a nossos leitores de diversas actividades das florescentes CC MM. brasileiras, especialmente as do Estado de São Paulo, nas quaes a acção e a organização adquirem sua maxima expressão. Uma actividade tão fecunda necessita uma publicação que seja de uma vez norma e synthese, e isto é certamente o semanario "Legionario", ao que é de justiça dedicar umas linhas.

Em seu aspecto technico, "Legionario" é um periodico de typo moderno: abundante informação mundial, artigos especialisados, numerosas photographias, apresentação esmeradamente apresentada. Em quanto a seu conteudo é um periodico catholico no mais amplo sentido da palavra. Em suas oito paginas de bom tamanho, se acham as actividades das Congregações e da Acção Catholica dos Estados, sendo que se analiza atravez a lente da verdade da Igreja todo movimento de idéas que apparece no mundo.

Em nenhum periodico catholico lemos criticas mais severas e contundentes contra o communismo e o neo-paganismo como no "Legionario". Em nenhum tão pouco vimos um criterio catholico tão recto e bem apetrechado para a lucta contra os inimigos da religião. Por isto nosso querido e excellente collega foi bemdito pela Santa Sé e por todo o Episcopado brasileiro, como valoroso paladino da causa de Jesus Christo. Não se creia por isto que se trata de uma publicação de altos vôos intellectuaes.

Como periodico, vive sempre a caça da actualidade catholica, em estilo ligeiro e vibrante, capaz por sua audacia de fazer-se ler pelos seus proprios adversarios.

Suas secções "7 dias em revista", "Duas palavras aos Congregados", Commentarios ao Evangelho etc... são um modelo de sensatez e o segredo de uma extraordinaria diffusão em todo o Brasil.

Cordialmente felicitamos ao querido collega e estabelecemos o cambio com nosso Boletim.

Anniversario de ordenação do Revmo. Pe. Dr. Luiz Gonzaga de Almeida

Tendo transcorrido anteontem, dia 27, o 10.º anniversario da Ordenação Sacerdotal do Revmo. Pe. Luiz Gonzaga de Almeida, Vigario de Santa Cecilia, as associações daquella Parochia fizeram celebrar uma Missa em acção de graças pelo auspicioso acontecimento.

Dadas as excepcionaes virtudes que S. Revma. tem manifestado no exercicio das numerosas e delicadas funcções em que tem sido investido pela Autoridade Ecclesiastica, foi elevado o numero de felicitações recebidas por S. Revma.

O Revmo. Pe. Luiz Gonzaga de Almeida se ordenou em 27 de Outubro de 1929. Fez seu curso gymnasial no Seminario de Pirapóra, durante os annos de 1918 a 1922, e o curso de Philosophia no Seminario de São Paulo, de 1923 a 1926.

Doutorou-se em 1930 em Sagrada Theologia na Universidade Gregoriana de Roma para onde partira no anno de 1926. Foi Coadjutor na Parochia de Santa Cecilia no periodo de 1930 a 1934 e professor de Historia Ecclesiastica no Seminario Central do Ypiranga, até, o anno de 1936, quando foi, pela Santa Sé, nomeado Vigario de Santa Cecilia. Effectivamente, com a nomeação, para a Diocese de Santos, do Exmo. Revmo. Sr. D. Paulo de Tarso Campos, então Vigario daquella Parochia, ficou a nomeação de seu substituto reservada, por força do Direito Canonico, á Santa Sé.

Além das árduas funcções inherentes ao cargo de Vigario de uma Parochia, como a de Santa Cecilia, o Revmo. Sr. Pe. Luiz Gonzaga de Almeida é ainda Assistente Ecclesiastico da JIC e do LEGIONARIO.

Em todas estas funcções, suas grandes virtudes, seu ardente zelo sacerdotal principalmente, tem proporcionado grandes vantagens aos interesses religiosos da Archidiocese.

A concepção catholica da grandeza nacional

As idéas de progresso e de grandeza nacional são actualmente um thema muito discutido. Politicos e não politicos pregam, com enthusiasmo, uma grandeza nacional que elles mesmos não sabem em que consiste, e muito menos, como chegar a ella.

Por isso achamos opportuno apresentar, aos nossos leitores, o pensamento de um catholico, sobre a grandeza nacional atravez de algumas idéas de Mons. Piller, conselheiro de Estado da Suissa, explanado durante o Congresso do Ensino Secundario realizado naquelle paiz.

Para bem comprehendermos a nação precisamos não perder de vista, jamais, o seu basico, o homem. Sendo o homem o rei da Creação, a finalidade do homem será a de tudo o mais. Mas o homem é servo de Deus e o seu fim é elevar-se a Deus elevando, comsigo, todo o Universo. Por isso todas as cousas, todas as instituições devem servir ao homem facilitando-lhe o desenvolvimento harmonico de todas suas faculdades para que elle seja plenamente humano e assim possa melhor servir a Deus e alcançar seu fim ultimo. Essa é a missão de todas as nações, servir a Deus servindo o homem.

Cada nação recebeu de Deus, u'a missão propria, como cada homem recebe sua vocação.

O fim geral de toda nação é servir ao homem, mas cada uma o fará de modo diverso porque cada uma vive em tempo diverso, civilização e ambientes diversos. Faltar á sua vocação é comprometter o plano de Deus, e isso significa empobrecimento e ruina de seus membros, pois que a unica real grandeza delles é realizar o plano de Deus alcançando seu fim, realizando sua vocação.

Mas é absurdo immenso glorificar-se de uma vocação que nem siquer escolhemos. E certamente nenhuma nação póde escolher sua vocação, pois esta lhe é imposta pelas circumstancias de lugar, tempo e immensas outras condições. E si não se póde escolher o proprio fim, segue-se que seria illogico glorificar-se delle. Em verdade é tão meritorio realizar uma vocação modesta como uma grandiosa, pois o que ha de bello, e que traduz perfeição, é realizal-a com amor, dedicação e constancia. Donde vemos como é iniquo pretender superioridade de uma nação e glorifical-a por desempenhar na Historia uma vocação grande, pois é claro que toda a gloria reside na qualidade de alma de quem se dedica com generosidade a algum ideal ou missão que lhe é proporcionado.

A grandeza de uma nação depende da intensidade de sua elevação espiritual.

Si realmente a grandeza de uma nação é servir perfeitamente ao homem, sua perfeita e total perfeição será servir ao homem no que este tem de superior, os seus mais altos valores. Donde não podemos fugir, a verdadeira grandeza da nação está no desenvolvimento espiritual de seus membros, pois é pelo espirito e pela sua mais nobre actividade, o amor a Deus, que o homem alcança seu fim ultimo.

Invertendo a ordem das considerações chegaremos a outras verdades. E' natural que cada homem ame profunda e intensamente sua Patria, não porque ella é grande e poderosa, mas porque ella é sua, porque é ella o meio que elle terá que alcançar seu fim ultimo, porque ella o formou, fornecendo-lhe um ambiente proprio e um contingente enorme de valores espirituaes e materiaes.

De tudo que foi exposto, podemos concluir, com propriedade, que a grandeza verdadeira de todas instituições, de todos os homens, emfim, de toda a creação se resume em uma palavra: "Servir", porque servir é o fim proprio de toda creação, e alcançar o "fim" que lhe é proporcionado é ser perfeito o quanto é possivel á essencia de cada cousa.

FE' E CIVISMO CATHOLICO
SOBRE A CORDILHEIRA DO PERU'

Uma das mais bellas visitas que o viajante encontra no Perú, será, certamente á cidade de Cerequipa. Nesta cidade o forasteiro ficará admirado ao visitar o Collegio dos Salesianos. A menos de 20 annos os filhos de D. Bosco fundaram nesse bello local da Cordilheira a sua casa.

Entre as instituições, ha uma escola de artes e officios, que vae da jardinagem á horticultura no sentido mais extenso da fronteira.

O "Oratorio festivo" é o centro de preoccupações da infancia local. Ao todo são quasi oitocentos alumnos, internos e externos. Existe a corporação musical, a escola dramatica e quadros para jogos. Os ex-alumnos reunem-se no collegio, organizando competições.

Por occasião do Congresso Hispano-Americano a proverbial hospitalidade salesiana offereceu um banquete aos estudantes.

E' notavel e surprehendente a efficacia que em todos os sentidos tem obtido em todas as regiões o methodo pedagogico dos filhos de D. Bosco. Essa efficacia é ainda maior sobre a massa dos indigenas.

A catholização dos indigenas tem sido realizada com grandes fructos. O governo local mostra-se satisfeitissimo com essa solução acertada para o problema indigena. Ao mesmo tempo em que são evangelizados os indios, percebem uma profissão: horticultores, mechanicos, sapateiros, alfaiates, e etc. Os salesianos mantêm uma colonia agricola exclusiva-

(Conclúe na pág. 7)

AO DESPERTAR... Obtenha bem estar para o dia todo com ENO 'Sal de Fructa'

Uma imagem de N. Senhora do Guadalupe nos jardins do Vaticano

Peregrinos mexicanos offereceram ao Soberano Pontifice uma imagem de Nossa Senhora do Guadalupe, padroeira do Mexico e da America Latina. O culto de Maria Santissima sob aquelle titulo está se propagando; é sabido mesmo, que em 1933 Sua Eminencia o Cardeal Pacelli coroou na Igreja de Jesus a imagem de Nossa Senhora do Guadalupe cujo culto remonta aos tempos da conquista do Mexico pelos hespanhóes.

No mez de Dezembro de 1531 a Virgem Santissima appareceu a Jean Diego, um pobre indio recentemente convertido e o enviou a Monsenhor Zunaraga, para pedir-lhe que edificasse um santuario em sua honra. Construindo o santuario, guardaram ahi a imagem da apparição da Virgem que ficára impressa na manta de Jean Diego.

O marmore que agora orna os jardins do Vaticano apresenta as pessoas de Monsenhor Zunaraga e Jean Diego e em mosaico a preciosa imagem da Virgem gravada na manta do indio convertido

LEGIONARIO

SEMANARIO CATHOLICO COM APPROVAÇÃO ECCLESIASTICA

Direcção:

Rua Quintino Bocayuva, 54
Sala 323 — Phone 2-7276

Redacção e administração:
Rua Immaculada Conceição, 69
Telephone 5-1536
Caixa Postal, 2849

Assignaturas:

Anno	15$000
" exterior	25$000
Semestre	8$000
" exterior	13$000
Numero avulso	$200

Rogamos aos nossos assignantes communicarem a mudança de seus endereços para a Caixa Postal 2849.

Annuncios:

Peçam tabella, sem compromisso

Não publicamos collaboração de pessôas extranhas ao nosso quadro de redactores.

O LEGIONARIO tem o maximo prazer em receber visitas ás installações de sua redacção e officina, mas pede que não sejam as mesmas feitas nas 2as., 3a.s e 4as. feiras, por exigencias do serviço.

AZUL GATO
PARA ANILAR ROUPA

COMMENTANDO...

AINDA PIRAPÓRA?

A proposito das cavalhadas que se realisaram na semana transacta, certo jornal desta Capital achou bom de fazer alguns commentarios, em que se tornou a discutir a questão dos festejos profanos que costumavam acompanhar as commemorações religiosas.

Neste sentido, o articulista lamenta a suppressão das "pittorescas, movimentadas e ingenuas expansões populares que outróra acompanhavam as festas religiosas" achando que as taes expansões em nada attingiam o respeito que se deve á Religião, pois, pelo contrario, d'Ella recebiam "toda influencia benefica".

Ao que parece, estámos diante de um ultimo e longiquo protesto contra a moralização das tradicionaes festividades ao Sr. Bom Jesús de Pirapóra, contra a qual certos folkloristas se bateram, pelas columnas daquelle mesmo vespertino. E isto constitue indice precioso para a apreciação de certos estados psychologicos.

De facto, aquilatar de ingenuo e pittoresco o que era grosseiro e impuro é signal de flagrante alteração do senso moral e esthetico, especie de daltonismo espiritual, em que se pode notar a influencia da romantica doutrina do "bom selvagem". Com a grave differença de que esta doutrina foi formulada com deficiente conhecimento da materia, ao passo que os nossos folkloristas pretendem ver nas innominaveis e sordidas orgias, a que se entregava a escoria da sociedade, numa profanação revoltante aos actos religiosos, a expressão natural e ingenua da alma popular.

E não é só. No mesmo commentario, procurou-se insinuar que a desbravação dos festejos religiosos da herva damninha, que ameaçava suffocal-os, era de cunho saxonico e protestante. Agradecemos e dispensamos estes pruridos orthodóxos. Mas é preciso fazer uma distincção essencial. E' verdade que não é catholico um certo desnudamento secco e convencional, que caracteriza o protestantismo. Onde quer que tenha havido um verdadeiro florescimento de vida catholica, têm surgido tambem manifestações authenticas de alegria popular. Mas semelhantes manifestações são sempre marcadas pela elevação, pela pureza, pela delicadeza e graça, como as festas tyrolezas, por exemplo. Pode-se comparar com isto o samba, e quejandos, brutaes e pesados, exactamente porque não brotaram da arvore da Igreja, mas vieram dos fetichismos africanos? Estes africanismos nem ao menos representam a cultura nacional; engastaram-se parasitariamente á Religião e á sociedade, contribuindo para estabelecer aquella mentalidade religiosa, typica do 2.o Imperio, festeira, maçonisada e naturalista, e sobre a qual o grande D. Vital poderá prestar os mais valiosos esclarecimentos.

Depois do trabalho de limpeza realizado por Jackson de Figueiredo, cremos que já não é opportuno pretender novamente semear o confusionismo.

Plinio CORRÊA DE OLIVEIRA

Christo-Rei!

Neste domingo em que a Santa Igreja de Deus celebra a realeza universal de Nosso Senhor Jesus Christo, encher-se-ão, no mundo inteiro, os templos cathólicos, com uma multidão piedosa, que irá depositar aos pés dos altares suas supplicas e suas orações. Contemplando em espirito essa immensa multidão, composta de pessoas oriundas de todas as raças e de todos os pontos do globo, tão numerosa que, segundo a previsão do Apocalypse, "ninguem a pode recensear", um pensamento se apodera de mim. E ao mesmo tempo eu experimento o desejo imperioso de o communicar aos meus leitores.

Ser-me-ia, sem duvida, muito mais grato e mais facil cingir-me exclusivamente a considerações de ordem geral sobre a Realeza de Nosso Senhor Jesus Christo. Tenho, porém, a certeza de que taes considerações, outros as farão. Mas o pensamento que está em mim, posso eu porventura ter a certeza de que todos os demais o tiveram, e de que em hypothese affirmativa o externarão? Uma dolorosa negativa me responde a esta pergunta. E, por isto, deixando a outros uma tarefa aliás incontestavelmente indispensavel e fundamental, vou fazer a tarefa mais ingrata, mais obscura, mais desagradavel, porém, mais necessaria: a de dizer uma verdade aspera e dolorosa, neste grande dia de festa. Os bons pensamentos têm isto de caracteristico que, quando aproveitados, servem-nos de remedio, tanto a nós mesmos quanto ao próximo. Quando, porém, nós os rejeitamos em nossa vida interior, ou os calamos em nossas relações com o próximo, elles se transformam, segundo São Paulo, em carvões ardentes, que nos causticam e calcinam a alma. Ai dos que receberam e, por egoismo ou covardia, não attenderam aos bons conselhos! Ai tambem dos que, por covardia ou egoismo, calaram os bons conselhos que elles poderiam ter dado! Estes conselhos salutares, que elles não externaram, queimal-os-ão a elles proprios pelo interior, como brazas ardentes. E no dia do juizo serão levados á conta de talentos inapproveitados.

Ahi vão minhas reflexões, portanto...

*

Quando pronunciou, em Lisieux, sua magistral allocução, o então Cardeal Pacelli, já predestinado pelo Espirito Santo a reger futuramente a Igreja de Deus, fez uma queixa amarga, que nos cabe hoje recordar. Disse elle que entre os muitos homens que desobedecem hoje, ás palavras dos Pontifices, ha uma categoria que causa especial mágoa ao Papa. Não se trata dos que não têm Fé, e nem dos que, tendo uma Fé morta, e inoperante, não procuram ouvir o que o Papa lhes diz. Os que mais fazem soffrer o Papa — e é este o ponto que nos interessa — são os que, aos pés do pulpito, em attitude externa correcta e reverente, ouvem a palavra do Vigario de Christo communicada pela Hierarchia Ecclesiastica... mas não a comprehendem, se a comprehendem não a amam, e se a amam platonicamente não lhe dão execução!

Assim, no dia de hoje, quantos e quantos catholicos, elevados pelo Baptismo, á dignidade de cidadãos do Reino de Deus, nem sequer cumprirão o preceito dominical! Quantos outros catholicos, ainda, indo á Igreja, ouvirão algum sermão sobre a Realeza de Jesus Christo, sem saber entretanto, e sem procurar saber que sentido se deve attribuir a essa tão clara e tão liturgica festa! Quantos catholicos finalmente, acompanhando até o proprio texto da Liturgia Sagrada, lerão as maravilhosas lições que ella contem sobre a Realeza de Jesus Christo, e não as comprehenderão! Quantos os catholicos que procuram implantar o Reino de Christo no mundo inteiro, esquecidos ou ignorantes de que devem começar por implantal-o dentro de si mesmo! E quantos outros suppõem que podem implantar realmente dentro de si o Reino de Christo, sem sentir um desejo ardente e devorador de o implantar no mundo inteiro! Em outros termos, não são taes catholicos do mesmo jaez daquelles que ouvem correctamente... porém, só com ouvidos do corpo e não com os da alma, o que lhes diz a Igreja, pela voz dos Pontifices?

A doutrina da Realeza de Jesus Christo está intimamente ligada á bellissima e piedosissima pratica da enthronização do Sagrado Coração de Jesus nos lares. Se se enthroniza a imagem do Sagrado Coração de Jesus no lugar mais rico e mais nobre do lar, é exactamente porque se reconhece que elle é Rei. Entretanto, quanto lar ha por ahi, em que a imagem está enthronizada na sala, mas em que Christo não está enthronizado nos corações!

Evidentemente, não quero exaggerar a tristeza já de per si tão grande deste quadro, commettendo a injustiça de desprezar o que ha de bello e de bom apesar destas lacunas. Qualquer acto de piedade, qualquer attitude de reverencia para com a Igreja de Deus, por mais superficial e insignificante que seja, deve ser por nós, catholicos, apreciado, amado e estimulado com um zelo immenso, reflexo directo de nosso amor a Deus. Longe de nós, pois, um pessimismo de saber pharisaico, que nos fizesse contestar todo e qualquer valor a estas praticas de piedade, desde que sejam sinceras, por mais que a frieza ou a ignorancia lhes toldem o brilho sobrenatural.

Entretanto, feita esta reserva, a verdade ahi está: a queixa de São João ainda hoje é muitas vezes procedente: "in propria venit et sui eum non receperunt"...

*

Não seria, aliás, difficil conhecer a doutrina da Igreja sobre a realeza de Jesus Christo.

Na Sua infinita misericordia, Deus Se dignou de comparar o amor infinito com que nos ama, ao amor que nos têm nossos paes. Evidentemente, não quer isto dizer que Elle tenha reduzido na comparação as insondaveis dimensões de Seu amor, para as amesquinhar até as proporções exiguas dos affectos de que os homens são capazes. Pelo contrario, se Elle se serviu dessa comparação do amor paterno, foi apenas para nos dar a entender, de longe, o quanto Elle nos ama. Se dermos á palavra "pae" o sentido que ella tem na ordem natural, Deus não é apenas nosso Pae, mas muito mais do que isto, por ser nosso Creador. Porém, como a funcção de pae, na natureza, não é senão de coadjuvar a Deus na obra da creação, se alguem merece na realidade o nome de Pae, é Deus. E nosso pae segundo a natureza outra coisa não é, senão o depositario de uma parcella da paternidade que Deus tem sobre nós.

O mesmo se dá com a Realeza de Jesus Christo. Para nos fazer comprehender a autoridade absoluta que, como Deus, Elle tem sobre nós, Jesus Christo dignou-Se de Se comparar com um Rei. Entretanto, como é por Elle que reinam os reis, e a autoridade dos reis só é authentica por provir d'Elle, na realidade, o unico Rei, Rei por excellencia, é Elle. E os reis ou chefes de Estado não são senão seus humildes acolytos, dos quaes Elle se digna servir-Se na obra da direcção do mundo. Christo é Rei por ser Deus. Chamando-O de Rei, queremos simplesmente affirmar a Omnipotencia divina, e nossa obrigação de Lhe obedecer.

*

Obediencia! Eis ahi um dos conceitos contidos essencialmente no conceito da Realeza de Nosso Senhor Jesus Christo. Christo é Rei, e a um Rei se deve obediencia. Festejar a Realeza de Nosso Senhor Jesus Christo é festejar Seu poder sobre nós. E, implicitamente, nossa obediencia em relação a Elle.

Como é que se obedece a um Rei? A resposta é simples: conhecendo-Lhe as vontades, e cumprindo-as com amorosa e pormenorizada exactidão.

Assim, pois, o unico modo de obedecermos a Christo-Rei é conhecer Sua Vontade, e seguil-a.

Dessa noção tão clara, tão simples, tão luminosa, um programma de vida, tambem elle claro, luminoso e simples, se segue.

Para conhecer a vontade de Christo-Rei, devemos conhecer o Catecismo. Porque é alli, através do estudo dos Mandamentos, estudo este que só será completo com o estudo de toda a doutrina catholica, que conhecemos a vontade de Deus. E para seguir esta vontade, devemos pedir a graça de Deus pela oração, pela pratica dos Sacramentos, e por nossas boas obras. Finalmente, pela vida interior, isto é pela leitura espiritual, pela meditação, e pela vida vivida exclusivamente á luz do Catecismo, seguiremos a vontade de Deus.

Disse Nosso Senhor que o Reino de Deus está dentro de nós mesmos. Ora, este pequeno reino, pequeno como extensão mas infinito como valor porque custou o Sangue de Christo, cada um de nós o deve conquistar para Nosso Senhor, destruindo tudo aquillo que, dentro de nós, se opponha ao cumprimento de Sua lei.

Finalmente, as leis de Christo se applicam, não apenas a um individuo em particular, mas aos povos e nações. Que os povos conheçam e pratiquem na sua organização domestica, social e politica, as Encyclicas que são a expressão da propria vontade de Deus, e Jesus Christo será Rei.

Em outros termos, sejamos bons catholicos; sendo-o, seremos necessariamente apostolos; e sendo apostolos seremos necessariamente soldados de Christo-Rei.

7 dias em revista

CONTINUAÇÃO DA 1.a PAGINA

•

lação de neutralidade. O Papado tomou a unica attitude que lhe competia tomar.

• • •

Cada vez mais, no scenario internacional, vão sendo apagadas as suppostas divergencias ideologicas durante muito tempo ostentadas por certos paizes em relação a outros. Assim, a Italia, cujo governo se erigiu, em tempos, inimigo irreconciliavel de toda e qualquer expansão communista, depois de ter fornecido em larga escala a marinha de guerra da Russia, enviou recentemente tres navios para o Mexico.

A noticia, como é obvio, prova que na ordem concreta dos factos as relações entre a Italia e o Mexico não são nada tão más.

• • •

A orientação seguida pelo sr. Chamberlain continua a provocar, na Inglaterra, serias apprehensões. Assim é que aquelle politico tem tido que enfrentar opposições de vulto. Entre ellas, se destaca a do "Daily Express", que combateu a distribuição de boletins pelas forças aeronauticas inglezas, sobre territorio allemão. Pondera aquella folha que uma derrota militar desprestigiaria muito mais o sr. Hitler, do que o bombardeio de boletins que contra elle tem feito o governo inglez.

Por outro lado, na Camara dos Communs, um deputado conservador, em interpellação dirigida ao governo, manifestou seu receio de que os viveres negociados pela Inglaterra com a Russia, e fornecidos a esta ultima, sejam reexportados para a Allemanha, com visivel prejuizo para o bloqueio promovido pela Inglaterra. Finalmente, o deputado major Attlee accusou o governo de não manter o moral da população no gráu de enthusiasmo e optimismo que convem ao estado de guerra.

Todas estas noticias mostram claramente a apprehensão que reina na Inglaterra.

• • •

Não parece que participe dessa apprehensão o sr. Neville Henderson, personagem da maior influencia na politica ingleza, e ex-embaixador da Inglaterra no Reich, até o momento em que foi declarada a guerra.

Ha poucos dias, aquelle diplomata publicou um livro sobre os motivos da guerra. Mostra-se elle de um optimismo o mais categorico possivel, a respeito do futuro. E para isto não lhe faltam razões.

Eis como aquelle diplomata vê, sem o menor "humour" e sem a sombra da mais leve ironia, o chefe do governo allemão. Não se póde negar que seu depoimento é surprehendente:

"O sr. Hitler é, por si proprio, de indole artistica e não politica, pois liquidada a questão da Polonia, pretende acabar seus dias como artista e não como fazedor de guerra; não quer fazer da Allemanha sómente uma caserna para militares e não o fará, a não ser obrigado. Resolvido o problema polonez, pretende levar vida tranquilla."

CATHOLICOS
Comprem EXCLUSIVAMENTE suas Joias e seus Presentes na conhecida
JOALHARIA
CASA CASTRO
OFFICINAS PROPRIAS
RUA 15 DE NOVEMBRO N.° 26 (Esquina da Rua Anchieta)
Unicos concessionarios dos AFAMADOS relogios "ELECTRA"

J. Cipolla & Cia. Ltda
Importadores
Seccos e Molhados
por Atacado
RUA [illegible] (Villa Prudente)
São Paulo

PARA SERVIÇOS TYPOGRAPHICOS
Taes como: Theses, Livros, Folhetos, Revistas, Jornaes e quaesquer impressos em geral
Prefiram as officinas graphicas do
"LEGIONARIO"
Rua Immaculada Conceição, 59
Telephone 5-1536 · São Paulo

TODOS — homens, mulheres e crianças — PODEM concorrer ao sensacional CONCURSO HEPACHOLAN. E' MUITO FACIL: responda a esta pergunta — O QUE E' HEPACHOLAN? E dê a sua opinião — QUANTOS HOMENS VOCÊ ACHA QUE CONCORRERÃO AO CONCURSO HEPACHOLAN? Escreva para a caixa postal 3331 — São Paulo
1.° premio: DOIS CONTOS DE REIS!
NÃO HA SORTEIO.

SANTUARIO DE CHRISTO-REI DO TATUAPE'

São Paulo, a populosa e industrial, marcha ao encontro de uma bella realização. Dentro de pouco tempo, esperamos, se erguerá em um de seus bairros operarios — no Tatuapé, entre o Belem e a Penha — um magnifico Santuario de Christo Rei. Desde 1929 a Congregação do Verbo Divino trabalha nesta porção de nossa Capital, com devotamento missionario. Aos poucos a vida catholica floresce e a parochia criada em 1937 por S. Excia. Revma. Dom Duarte Leopoldo e Silva progride com passo rapido e seguro. Innumeros sacrificios custou esse desenvolvimento, morando os padres dez annos em accomodações modestissimas e trabalhando numa capella que hoje, depois de reformada e melhorada é immensamente pobre. Só Deus sabe o numero infinito de renuncias, provações, amarguras sobre que se alicerça o actual Santuario.

Sobre a collina do Tatuapé a 200 metros da arteria que liga o Centro á Penha — A Av. Celso Garcia, acha-se a capella de Christo Rei. Um pouco mais proximo da Avenida, á cavalleiro do Tieté, gozando de maravilhosa vista sobre todo o valle confinado pela Cantareira, se vão elevando alegremente as paredes do Santuario de Christo Rei. Assim nosso operariado catholico terá, dentro de alguns annos, o Santuario de seu Christo, e nós poderemos peregrinar até o throno do Rei dos Reis e Senhor dos Senhores, elevado entre as chaminés fumegantes, ao som das sereias de um dos nossos maiores bairros industriais.

Nossos leitores véem aqui o projecto da fachada do Santuario. Actualmente se elevam já as paredes do presbyterio. O bairro operario se movimenta actualmente para construir o mais depressa possivel a sua Igreja Matriz. Durante todo o mez de Outubro se realizou uma kermesse em beneficio das Obras da Matriz.

Não nos esqueçamos, em nossas orações, de pedir ao Rei dos Reis e Senhor dos Senhores que abençoe os abnegados sacerdotes que tomaram sobre si a empresa de elevar em São Paulo um tal monumento á Realeza de Christo, e, portanto, não deixemos de contribuir com nossa quota para darmos ao operario catholico paulista, emfim, a toda a Acção Catholica, o seu Santuario da Realeza de Christo.

PERSPECTIVA DA IGREJA DE CHRISTO REI, EM CONSTRUCÇÃO Á RUA MARIA EUGENIA (TRANSVERSAL Á AVENIDA CELSO GARCIA) NO TATUAPÉ.

E' este Santuario expressão e symbolo do templo magnifico que um trabalho apostolico vae construindo nos corações dos moradores do Tatuapé, sobretudo de alguns milhares de crianças de seus grupos e escolas que recebem semanalmente o pão da doutrina e aos domingos, comprimidas pela estreiteza da capellinha, assistem sua missa escolar, cantando a plenos pulmões e do fundo da alma, os louvores de Jesus Christo Rei.

Ex ore infantium et lactentium perfeciti laudem.

Soror Maria Fortunata Viti

Processo de canonização na Sagrada Cong. dos Ritos

Mais um processo de beatificação temos a noticiar aos nossos leitores, entre os muitos que estão em curso na Sagrada Congregação dos Ritos.

Trata-se da Serva de Deus Soror Maria Fortunata Viti, religiosa conversa do Mosteiro das Benedictinas de Veroli (Italia), fallecida em odor de santidade a 20 de Novembro de 1922.

Nascida em 1827, viveu durante 71 annos no Mosteiro das benedictinas de Santa Maria de Franconi, caracterizando-se sempre por grande simplicidade e humildade e tendo sempre demonstrado uma grande devoção á Paixão de Nosso Senhor.

A 21 de Março de 1935, seu corpo foi transiado á Igreja das Benedictinas, com o acompanhamento de milhares de fieis que espontaneamente accorreram para a ceremonia em questão. Seu tumulo tornou-se centro de verdadeiras peregrinações e muitas já têm sido as graças obtidas por sua intercessão, sobretudo de curas extraordinarias attestadas por medicos de responsabilidade.

E' postulador dessa causa da beatificação o Revmo. D. Gabriel Locher, do Collegio São Anselmo, em Roma.

Preparam actualmente as Revmas. Monjas Benedictinas do Mosteiro Santa Maria, nesta Capital, um pequeno fasciculo em que se darão a conhecer a vida e virtudes do Soror Maria Fortunata.

Collaborador do LEGIONARIO que se torna livre-docente da Faculdade de Direito

Após brilhante concurso, para a cadeira de Direito Internacional Publico, foi approvado para livre-docente da Faculdade de Direito da Universidade de São Paulo, o sr. dr. José Dalmo Belfort de Mattos, collaborador desta folha. Sua these, sobre Direito Internacional Aereo, foi "brilhantissima", no dizer de um eminente cathedratico da Faculdade, e a Congregação de professores, unanimemente considerou seu concurso como notavel.

A entrada de mais um professor catholico, Congregado Mariano, na Faculdade de Direito, onde por tanto tempo dominou o positivismo, é motivo de regosijo para todos os catholicos em geral.

Ao Dragão de Indianopolis
Sob a gerencia de ERNESTO CINQUETTI
V. S. deseja ser bem servido? Procure conhecer a nossa casa, onde V. S. encontrará artigos domesticos, artigos para presentes, materiaes para construcções e artigos para pintores.
O mais barateiro do bairro
Av. Cons. Rodrigues Alves, 376-B INDIANOPOLIS

Pregando e martellando

Samba e Tristeza

Nunca se falou tanto da felicidade e se pregou a moral do prazer como em nossos dias.

Ha no mundo uma sêde louca de gozo. Só se fala em gozar a vida e no direito de gozar. A velha philosophia de Epicuro e o Edonismo estão na ordem do dia. Nunca se falou em felicidade como hoje e nunca o homem foi tão desgraçado. Tudo manifesta a amargura, o tedio que roem o coração do homem inquieto e insatisfeito do seculo XX. A musica, a arte, a literatura, estão impregnadas de tristeza.

Hoje se canta chorando. E' uma choradeira sem fim. Os poetas e cantores, o radio e a vitrola, romancistas e chronistas, suspiram, choram, lamentam, blasphemam, gemem, gritam desesperados.

Outróra, na epocha do romantismo era lindo uma tuberculose com a hemoptyse e umas olheiras roxas cercando dois olhos negros encovados e uma face pallida de uma pallida donzella muito loura e fria, como a Elzira morta virgem, do velhissimo romance das nossas vovózinhas. O romance, o canto, a poesia eram tristes, de uma tristeza languida e chorosa.

Mas afinal havia uma certa franqueza e sinceridade. Cantava-se a dôr, o amor trahido, a desillusão, etc., etc., mas se chorava de facto na poesia, no canto, no romance.

Hoje, depois do samba carnavalesco, grita-se: felicidade, alegria, folia! Evohe"!

E' um berreiro ensurdecedor. Porém, notem só a letra destas aborrecidas canções do Mômo ou destas valsas chorosas de salão — em tudo uma tristeza profunda, o desespero, a dôr, a magua, a choradeira... E começam chorando logo de manhã: "Chorei quando o dia clareou..." Os melosos cantores do radio andam simplesmente intragaveis com os seus amores chorosos, desilludidos e trahidos.

O velho thema, batido e rebatido cem vezes, mil vezes, sempre a mesma coisa, a mesma mulher trahidora, o eterno amor gozado. A mulher de olhos negros, a loirinha ingrata, a mulata que fugiu, a bahiana, a creola, etc., etc.

Os themas não variam. E não escapam destes dois motivos: — a ingratidão da mulher amada, ou a pornographia disfarçada nos termos da giria, nas palavras ambiguas e venenosas.

O nosso samba, sejamos francos, é uma vergonha, um escandalo artistico. Não sei como podem achar nelle uma gloria do Brasil. Já não se ousou dizer na imprensa brasileira que o samba da Carmen Miranda nos Estados Unidos trouxe mais gloria ao Brasil que todas as nossas embaixadas scientificas, economicas e culturaes? Pois bem, este samba que dizem ser a expressão da alegria da alma brasileira, é triste muita vez, é choroso, melloso, piegos, todo cheio de amores trahidos e desillusões, de desesperos, de tristeza morbida, de sensualismo grosseiro e triste, muito triste, de uma tristeza de morte. E não me venham ahi os literatos com a xaropada da nostalgia brasileira, herança do portuguez, do negro e do indio... Está muito bem como thema de sociologia brasileira; mas para desculpar a grosseria e a sensualidade dos sambinhas atrevidos do Mômo, tenham a santa paciencia... Tirem o cavallo da chuva... vão cantar noutra freguezia meus caros.

Já era tempo de se acabar com este samba choroso, grosseirão e sensual.

Se quizerem chorar chorem de uma vez como nossas romanticas avós das valsas lentas e das canções de amor. Não venham ahi com samba de Jazz-band azucrinando os ouvidos da gente e martellando nos tympanos do proximo com estes amores piegos e desesperados que esguêlam "Chorei... quando o dia clareou"...

Ora, orá, seu sambista, vá chorar na cama que é lugar mais quente...

★ Po. A. O BRANDÃO ★

Visita do Inspector-Chefe da Alimentação Publica de S. Paulo dr. Nicolino Moreno, á FABRICA DO ASSUCAR PEROLA

GRUPO APANHADO NO LABORATORIO

No dia 4 do corrente, o dr. Nicolino Moreno, Inspector-Chefe da Alimentação Publica de São Paulo, visitou a refinação de Assucar da Companhia Usinas Nacionaes, acompanhado dos drs. Marcial Casabona, Sampaio Mello, Renato F. Ribeiro e dos chimicos do Policiamento da Saude Publica, d. Cendy Guimarães, d. Lucia Aché e d. Delinia Fonseca.

Na occasião, estiveram presentes tambem o dr. Anthelme Perrier e o Delegado Regional do Instituto do Assucar e do Alcool, dr. Francisco Véra.

Percorrendo as diversas dependencias da refinação, os visitantes puderam acompanhar nos minimos detalhes a fabricação do assucar Perola, desde o seu inicio, ao empacotamento, notando em tudo verdadeira technica. foi muito admirado o serviço de filtração do assucar Perola, que antes de ser entregue ao consumo, passa pelos 19 modernos filtros installados na fabrica.

No laboratorio puderam apreciar como é controlado, com verdadeira precisão, o fabrico do assucar.

Companhia Usinas Nacionaes mantem, em diversos Estados do Brasil, 9 fabricas e 10 depositos, onde são beneficiados cerca de 9.000 saccos diarios de assucar Perola, augmentando dia a dia sua producção. Os 30 annos de aperfeiçoamentos continuos e trabalhos ininterruptos permittem á Cia. Usinas Nacionaes offerecer ao consumo um assucar de optima qualidade como o é a sua marca "Perola"

(xxx)

Uma creança

BEM VESTIDA

REFLECTE O BOM GOSTO MATERNO

O Para vestir seus filhos com elegancia, visite a nossa Secção de Creanças. Estamos agora offerecendo um lindo sortimento de roupinhas de linho superior, em estylos distinctos e modernos.

A Exposição

A CASA N.o 1 NA PRAÇA DO PATRIARCHA

"Não fui eu"

Frei Pedro SINZIG, O. F. M.

Na Praça Tiradentes, o negociante X. foi atropellado por um automovel. Quebrou a perna e foi internado na Casa de Saude São José. A familia, os parentes, amigos e collegas visitaram-no a miudo, consolando e animando-o na dura provação.

Um unico amigo negou-se a visital-o. Perguntaram-lhe o motivo e ouviram, com estranheza, a resposta: — Não fui eu que o atropellei.

— Está doido, homem? — replicaram-lhe; — ninguem affirma isso, mas o ferido vae mal; soffre muito; talvez a perna seja amputada, e você se nega a ir vel-o? E' forte!

— Não fui eu que o atropellei, — repetiu obstinado, — o "chauffeur" desastrado é que o deve procurar e indemnisal-o.

— E' ou não é seu amigo? — perguntaram-lhe indignado.

— Já disse: é; mas eu nada tenho com o caso.

Voltaram-lhe as costas e deixaram-no na sua teima estupida e revoltante. Condemnal-o-ão? Cuidado! Ha muitas espadas de dois gumes. Esta é uma. Vejamos.

A CASA DE DEUS

Ha dias, um diario carioca publicou gravuras impressionantes: uma grande igreja de Varsovia tinha sido attingida por bombas incendiarias; destruida a base da torre, esta, envolvida em chammas e fumaça, em toda a sua extensão, inclinou-se e cahiu por terra.

Que quer dizer: **igreja?** — é sinonymo de **Casa de Deus;** pelo menos entre os catholicos. Para todos, igreja e mesmo synagoga, é **Casa de Oração,** mas para nós ella é mais: Christo, Deus e Homem, nella reside sob a forma duma hostia consagrada, tendo no Tabernaculo o seu quartinho de morar.

Podem os não-catholicos estranhar esta nossa firma convicção, sem a qual não se realizaria nenhum Congresso Eucharistico; temos boas razões para ella. Si acreditamos firmes e inabalavelmente na palavra de Christo, é que ninguem antes delle, nem depois, fez o que elle fez: exhibiu como credenciaes irrefutaveis: milagres no rigor da palavra, sob os olhos de todos, inclusivé dos inimigos. Este Christo fez o milagre inaudito de continuar presente, vivo, com corpo e alma, sob as apparencias de pão (Hostia) e — na Missa — de vinho.

Vive no tabernaculo, centro e fóco da igreja. O dito templo foi destruido pelo bombardeio. Só esta igreja, reproduzida na gravura do jornal? Varsovia — contam os telegrammas — está arrazada, quer dizer, suas numerosas igrejas, com altares e tabernaculo, já não existem. Homens puzeram termo á residencia de Deus humanado.

Todos disso tivemos noticia. Continuamos a nossa vida de cada dia, como si não tivesse acontecido nada? Temos Christo na conta de amigo... de Deus? Ousaremos dizer, ao sabermos de igrejas destruidas e tabernaculos incendiados, **"não fui eu"?** Achamos monstruosa essa palavra, quando se refere a um homem abandonado pelos amigos; achal-a-emos natural, justa, quando revelar a indifferença humana deante de Deus?...

IREMOS PARA VARSOVIA?

— Que quer então, que eu faça? deverei seguir para Varsovia, em desaggravo pela blasphemadora destruição de casas de Deus?

— Oh, não! Esse mesmo Deus tem sua residencia aqui, nas nossas igrejas, já que é — coisa impossivel aos homens — omnipotente. O que revolta, em christão e catholico, é essa indifferença deante da destruição das casas de Deus, desse Deus que, na vida das creaturas, respeita a liberdade que lhes concedeu, adiando a prestação de contas para breve: para a chegada na eternidade. Quando um louco, um infeliz, comette o sacrilegio da profanação da sagrada Hostia, por ex., do roubo do ciborio (como aconteceu na Bahia e em outros lugares), a indignação passa por toda a cidade; vae pela diocese inteira; percorre o paiz, sendo feitas procissões de desaggravo, havendo triduos, jejuns, adorações, etc. Só esta vez ninguem se incommoda? Cada um dirá, sinão com a bocca, pelo menos pela attitude: **"não fui eu"?...**

Aliás, essa destruição brutal de um sem numero de igrejas na capital poloneza e innumeras outras cidades e aldeias e povoações do mesmo paiz, não é sinão o complemento de profanações anteriores: de blasphemias, como no caso da capella episcopal de Rottenberg, deante do SS. Sacramento exposto, — de desapropriações de avultado numero de igrejas, de mosteiros, de instituições religiosas. Todos esses factos deprimentes, divulgados pela imprensa mundial, ficaram sem um desaggravo imponente, de proporções internacionaes, como o exigiam a gravidade dos casos e... a majestade de Deus... Será a eterna repetição do triste e covarde **"não fui eu"?...**

ENTRETANTO...

— Com o devido respeito, — objecta alguem, — é triste, tristissimo ter havido tanto bombardeio de igrejas e outras tantas vidas humanas, sacrificadas, afinal, atôa?

— "Antes de tudo"?... Ha um ponto de vista simplesmente humano, com exclusão de tudo quanto é sobrenatural, — e outro que se baseia na realidade: quer dizer, no facto de não termos apparecido no mundo por nossa vontade, mas de sermos, com nossos paes e todos os antecedentes, producção e obra de outrem, de Deus. O 1.º ponto de vista deixa tudo no ar; contradiz á realidade, pelo que é absurdo. O 2.º responde por si. E' cegueira e covardia não tirar as consequencias.

— Então acha...

— Oh, não pense que eu despreze ou não estime sufficientemente a vida humana. Apenas não quero encaral-a unicamente sob o ponto de vista physico e physiologico; ha outro: o da fé sobrenatural que ensina, ter cada um uma alma immortal e ser esta alma — quando sem peccados — um templo do Divino Espirito Santo. Ora, nunca, em guerra e perseguição alguma, foram destruidas tantas igrejas, como são profanados e destruidos, mesmo em plena paz, esses templos do Espirito Santo nas almas.

— Mas como?

— Ainda pergunta? A heresia que appareceu sob a capa de partido politico no paiz dos invasores da Polonia, fez tudo para dar golpe mortal a esses templos do Espirito Santo nas almas; ensinou: peccado é historia, não existe (pode imaginar as consequencias?); — Christo, ariano, não é Deus; — o Papa é feiticeiro-mór; — castidade, para que? (veja a recente "Noite das Amazonas" despidas em Munich); — esterilização generalizada, uma necessidade; — humildade, um absurdo; — orgulho e arrogancia, uma virtude, etc., etc. Houve protestos?... **"Não fui eu"...**

ÁO E' TUDO

Não é tudo. **Reverentiam puero habetur,** recclamavam os antigos romanos, embora fossem pagãos: haja respeito da criança"; fez-se o contrario: dissolveram-se as associações, que formavam crianças innocentes, obedientes aos paes e ás demais autoridades; expulsaram-se as freiras que educavam a juventude; fecharam-se as escolas catholicas; baniu-se o livro de Deus, a Biblia; difficultou-se ás crianças o ensino da Religião, a assistencia á Santa Missa e a recepção dos santos Sacramentos; plantou-se em suas ternas almas a herva venenosa do paganismo. Tudo isso foi divulgado pela mesma imprensa que, agora, contou o bombardeio das igrejas na Polonia. Correu-se em defesa da juventude christã? O que se fez, foi: tomar conhecimento, dizer, com piedoso olhar para o céu: **"graças a Deus, não fui eu!",** e esquecer tudo com a possivel rapidez.

Torno a dizer: Não é tudo ainda. "Em verdade vos digo que o que fizestes a algum destes meus irmãos mais pequeninos, a mim é que o fizestes" (Mat. 25, 40). O que foi feito, esses ultimos annos, aos "irmãos mais pequeninos"? Bem desejava encher uma pagina de factos, mas os leitores que tem olhos para ver, já os conhecem; os que, por isso ou por aquillo, nada sabem, encontrarão a colecção mais completa que existe em portuguez no livro de Bauer Reis: "O nazismo sem mascara". Uns e outros, entretanto, não justificarão jamais a inactividade deante do mal com a affirmação: **"não fui eu".**

Um dia, Christo se identificará com os que soffreram, dizendo "aos que estiverem á sua esquerda: "Apartae-vos de mim, malditos, para o fogo eterno preparado ao demonio e seus anjos! Porque eu estava com fome, e não me destes de comer; — estava com sêde, e não me destes de beber; — andava forasteiro, e não me agasalhastes; — estava nú, e não me vestistes; — estava doente e preso, e não me visitastes."

Onde foi tudo isso? Nos campos de concentração, nas fabricas ou linhas de trabalho forçado, nos campos da Polonia e, talvez, em pleno Brasil. Não vale nunca o pueril **"não fui eu" que deixei de fazer bem a Christo.** "Em verdade vos digo que o que deixastes de fazer a algum destes mais pequeninos, a mim é que deixastes de o fazer. E irão estes para o supplicio eterno; os justos, porém, para a vida eterna" (Mat. 25, 45, 46).

Igrejas destruidas pela guerra, santuarios fechados, almas envenenadas, crianças pervertidas, infelizes abandonados á sua sorte, oh, que nunca, deante de tudo isso, nos desculpemos covardemente com um "não fui eu!"

Dr. Durval Prado
Oculista
R. Sen. P. Egydio, 15 - 6.
513|14 — 14 a 17 horas
Telephone 2-7313

Festa de Todos os Santos

1º de Novembro

A festa de todos os Santos é uma das mais importantes no anno ecclesiastico. E' a festa da grande familia da Igreja. E por isso, reza-se no Introito da missa desse dia: "Regosigemonos no Senhor, por causa da Festa de Todos os Santos." Adoremos ao Rei, ao Senhor dos Senhores, que é a coroa de todos os Santos", são as palavras festivas que iniciam o officio desse dia.

Um dia no tabernaculo do Senhor, vale mais que mil dias nas tendas dos peccadores. Magnificas são as mansões celestes, e o normal de todas ellas é o sublime. Santo Ignacio dizia: Tedio tenho da terra, quando olho para o céu. E razões tinha elle de sobra, pois se o Bem e o Bello nos causam tanto prazer, apesar de limitados aqui na terra, o Bem e o Bello infinito, contemplado em todo o seu esplendor, certamente nos proporcionará toda a felicidade de que somos capazes.

A patria naturalmente se orgulha com a emminencia de seus filhos, e a esses filhos eminentes ella tributa as glorias que della dependem. Mas como tudo é finito aqui na terra, ellas em pouco se acabam, o mesmo que não se acabassem, o que tudo isso aproveitaria ao morto?

A Igreja entretanto, festeja os seus filhos que se immortalizaram na pratica das virtudes, mas se mortalizaram não no sentido metaphorico, mas do modo mais real possivel, pois são elles os unicos que vivem realmente, não havendo na vida nada o germen da morte.

E elles estão assim alto, não para nos desanimar, mas para que não sejam mesquinhos os nossos exemplos. Por mais variados que sejam os nossos temperamentos, por mais rebelde que seja a nossa indole, algum santo já a teve antes de nós, e santificou-se: será para mim impossivel o que outros conseguiram? — dizia santo Agostinho, e nós sabemos que não foi.

Os nossos meios de santificação são os mesmos por elles usados com tanta efficacia, e é por isso tambem que essa festa é para nós motivo de tanta alegria, e animação. Os Santos foram o que nós somos, e hoje são os Bemditos do Pae. "Guardemos a esperança no céu", e "quem tem esta esperança santifica-se".

Façamos pois ao contrario dos mundanos, e não olhemos com saudades os dias que passaram.

Lêr e propagar o
LEGIONARIO
E' DEVER DE TODOS OS CATHOLICOS

ZENITH
LONG DISTANCE RADIO

APRESENTA AGORA
"O INVENCIVEL"

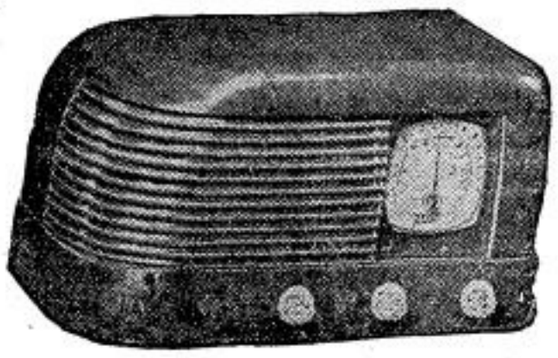

5 VALVULAS ONDAS CURTAS E LONGAS.
UM RADIO DE LONGO ALCANCE
AO ALCANCE DE TODOS.

Peçam demonstrações sem compromisso a
AMERICO NICOLATTI
Praça Ramos de Azevedo n.º 18 — 1.º anda.r
Telephone: 4-4423

Indicador Commercial

ACCESSORIOS
p| automoveis
O MELHOR SORTIMENTO
Importação Directa
ISNARD & CIA.

AVIAMENTOS
p| alfaiates
STOCK COMPLETO
Consultem a
CASA ALBERTO
LARGO S. BENTO N.º 10

BICYCLETAS
TODOS OS PREÇOS
TODAS AS MARCAS
ISNARD & CIA.

BRINS
SORTIMENTO VARIADISSIMO
Importação Directa
CASA ALBERTO
LARGO S. BENTO N.º 10

CASIMIRAS
Aurora — Printex — Pirituba
Nacionaes e Extrangeiras
CASA ALBERTO
LARGO S. BENTO N.º 10

VINTE ANNOS DE EUROPA

1919 - 1939

Com o titulo acima, M. Charles d'Adewalle, acaba de publicar, em Paris, um livro precioso, pelo qual nos põe em contacto com a corrente de agitações internas e externas, de conferencias, tratados, successão de regimens, allianças, etc., em que vive a Europa, de vinte annos para cá.

Com verdadeira vocação de jornalista, M. Charles d'Adewalle tem a evocação rapida e ironica dos factos passados, esclarece o presente, fazendo interessante trabalho de critica politica e historica e de psychologia dos povos.

E' particularmente valiosa a comprehensão do autor sobre o papel da Sociedade das Nações e sobre os ultimos acontecimentos que vieram transformar as unidades territoriaes e politicas da Europa.

Uma das mais interessantes questões é a vida da pequena Entente, á qual faltou um elemento essencial: a existencia da Austria, que era o Estado-chave, cujo desapparecimentó levou para ruina os povos danubianos.

Não é menos interessante e exacta a comprehensão do desapparecimento da Austria. Pelo tratado de Saint-Germain tornou-se a Austria insustentavel. Ella iria servir de campo de experiencias desastrosas. Por outro lado, a tendencia socialista da politica exterior de França e Tcheco-Slovaquia, praticamente apreciavel na offensiva de Benes e Leon Blum contra a restauração dos Habsbourg na Austria; ora, é absolutamente incontestavel que a existencia do antigo imperio Austro-Hungaro, sob um Habsbourg seria a unica barreira contra o Anschluss.

E não é menos exacto que a annexação da Austria, por Hitler, foi o que tornou possivel, ao nazismo, a absorpção da Moravia e da Bohemia.

Nós vemos, por ahi, que a politica anti-catholica, politica esquerdista de Benes e Leon Blum foi a ruina da Austria, da Tchecos-Slovaquia e da França, pelo triumpho de Hitler.

Terminando seu livro, Mr. d'Adewalle tem palavras de encorajamento, dizendo que a humanidade não tem direito de desesperar pois ainda conta com forças espirituaes capazes de salvar o que ha de verdadeira civilização catholica em meio do desnorteante chãos moderno.

Alfaiataria "Esperança"

TERNOS em Casemiras nacionaes e extrangeiras elegantemente executados sob medida em

10 PRESTAÇÕES sem alteração de preço

★

Rua do Consolação 840 (antigo 156)

Tel. 4-7034 — SAO PAULO

Palavras aos Congregados

Meu Irmão,

Ao chrismar-te disse o Pontifice: "Eu te assignalo com o signal da Cruz e te confirmo com o chrisma de salvação, em nome do Padre e do Filho e do Espirito Santo."

Pela segunda vez recebeste na fronte, parte mais nobre do homem, o signal de Christo, o signal da Cruz, afim de não te envergonhares da fé que professas. Desta vez recebeste ainda maiores graças e a confirmação de tua fé, porque o Sacramento recebido com santas disposições augmenta a vida da alma e dá direito á illustração da mente e conforto da vontade, em occasião opportuna. Foste confirmado pelo nome augusto e adoravel da Santissima Trindade.

Meu Irmão, relembra-te sem cessar das palavras ao mesmo tempo consoladoras e terrificas de Jesus: "Aquelle que Me confessar perante os homens, o Filho do Homem por sua vez o confessará diante dos Anjos de Deus; e aquelle que se envergonhar de Mim diante dos homens, tambem o Filho do Homem se envergonhará delle, na presença dos Anjos de Deus."

Pe. MARIANO

PADARIA E CONFEITARIA

Serviço Especial para Casamentos, Baptisados, Banquetes e outras Festas

"PAIVA"

PAES de todas as qualidades. Rosquinhas e Biscoitos Especiaes. Entrega-se a Domicilio

Manoel de Paiva & Sobrinho

Matriz

RUA DA GLORIA N.º 927

Telephone 7-4424

São Paulo

Filiaes

Av. Lins de Vasconcellos, 673

Telephone 7-1946

Rua Muniz de Souza n.º 695

Telephone 7-7338

EVANGELHO

Pax Christi in Regno Christi

FESTA DE JESUS CHRISTO REI

São João, XVIII, 33-37

Naquelle tempo, disse Pilatos a Jesus: Tu és Rei dos Judeus? Respondeu Jesus: Dizes isto de ti mesmo, ou outros t'o disseram de mim? Disse-lhe Pilatos: Acaso sou eu Judeu? Tua nação e os pontifices te entregaram em minhas mãos; que mal fizeste? Respondeu-lhe Jesus: Meu reino não é deste mundo; si meu reino fosse deste mundo meus ministros certamente luctariam para que eu não fosse entregue aos Judeus; eu, porém, affirmo que meu reino não é deste mundo.

"Meu Reino não é deste mundo." Só esta palavra do Salvador é sufficiente para mostrar como andam errados aquelles que, procuram, para a festa de Christo Rei, instituida pela Igreja, uma justificativa na persuasão que os Hebreus mantinham de um Messias Rei. — Pois, os Judeus esperavam um rei terreno, preoccupado com o dominio e a felicidade deste mundo; e a Igreja salienta precisamente o caracter espiritual do Reinado de Jesus Christo. A realeza de Jesus Christo é sobre as almas. E só se consuma no Paraiso quando se consumar a santidade, na visão beatifica. Por isso, o Reinado de Jesus Christo não é deste mundo.

Não obstante, a realeza de Christo tambem ha de verificar-se neste mundo: pois, é neste mundo que os homens devem preparar-se para a vida eterna, para o Reino dos Céus. — Foi este justamente o programma que o Sto. Padre, de saudosa memoria, Pio XI, tomou para seu pontificado, — realizar a paz de Christo no Reino de Christo. — A paz de Christo, a paz da consciencia pela posse da verdadeira Fé, e a pratica dos seus preceitos. No Reino de Christo, na Sociedade organizada segundo os preceitos da Justiça e Caridade Christãs.

E, realmente, embora seja um Senhor das almas (pois que os negocios terrenos deixou ás disputas dos homens), Jesus não exerce sua realeza apenas sobre os individuos. Tambem a Sociedade e o Estado hão de reconhecel-a; pois, todas as acções humanas são moraes, e, por isso, mesmo nas actividades sociaes, estão os homens sujeitos aos preceitos impostos pelo Divino Mestre para encaminhal-os ao seu ultimo fim, na posse de Deus.

A realeza de Christo na Sociedade e no Estado se obterá quando aquella e este, ainda cuidando dos interesses temporaes, procurarem se orientar pela Lei Evangelica, e assim facilitar aos seus membros a consecução do seu destino eterno.

Aos Catholicos compete esforçar-se para que se inspirem todas as instituições sociaes na doutrina christã, e se constituam os Estados segundo os principios do Divino Mestre, authenticamente propostos pela sua Igreja.

Para tanto convem mantenham todas as reservas com relação aos movimentos sociaes christãos que tomam como principio fundamental de sua organização o principio da liberdade de cultos, o Liberalismo religioso; pois tal principio foi condemnado por S. S. Pio IX, e constitue um sério impecilho á acção evangelizadora da Igreja.

LITURGIA

2.a PARTE DA MISSA - CONSAGRAÇAO: Prefacio

Com as palavras **Per omnia saecula saeculorum**, o padre quebra repentinamente o silencio que reinava na assembléa dos fieis e inicia com elles um dialogo animado. E' o Prefacio que começa.

Pela mesma razão por que chamamos prefacio ás primeiras linhas que precedem um livro, damos ás palavras que precedem o Canon da Missa o nome de Prefacio. A ellas se dá tambem o nome de **immolatio**, porque preparam a immolação da Victima; **illatio** porque elevam os corações ao Céu.

Segundo o Cardeal Bona foram os Apostolos ou seus successores immediatos que compuzeram o Prefacio. E' pois uma das mais antigas orações da Liturgia. Na antiga Liturgia romana eram mais de 200 os prefacios. Esse numero foi diminuindo insensivelmente.

Tão profundo era o respeito pelo momento da Consagração, que depois de ter despedido os catechumenos, antes do Offertorio, corria-se um grande véu entre o sanctuario e o resto da Igreja, com o fim de esconder o padre ás vistas dos assistentes e isto desde o começo do Prefacio. Eis porque o celebrante não se volta para os fieis quando os sauda com as palavras habituaes: **Dominus vobiscum.**

O Prefacio é um cantico triumphal que tem por fim elevar nossos corações a Deus em acção de graças.

— **Dominus vobiscum — O Senhor seja comvosco.**

— **E com o vosso espirito.**

— **Os corações para o Alto,** continua o Padre.

— **Assim os temos para o Senhor,** respondem os fieis.

— **Demos graças ao Senhor nosso Deus.**

E toda a assembléa responde:

— **Assim é digno e justo.**

— **Verdadeiramente é digno e justo, racional, ...** continua o celebrante.

Para elevação do pensamento e como belleza de expressão nada se encontra em toda a Liturgia antiga que se compare a esse prologo.

* * *

O prefacio é uma das partes do Canon e não é certamente das menos importantes. A esse respeito não ha nos sacramentarios antigos nenhuma duvida. No seculo IX Amalario põz o prefacio no Canon quando disse que o **Te igitur** está no meio do Canon. O micrologo (XI) encara o prefacio como o começo do Canon. E' verdade que o **Ordo Romanus, I, 16** separa claramente o prefacio do Canon, sem duvida por ser o primeiro um hymno de louvor a Deus, ao passo que o Canon é uma supplica ou, talvez, por haver muitos prefacios, emquanto que o Canon se fixou logo numa formula invariavel. Além disso o Prefacio é cantado e o Canon é rezado em voz baixa. Tudo isso são **differencas bem frizantes.**

* * *

D. Cabrol diz que o Prefacio não é mais que a oração, um pouco modificada, do chefe de familia no banquete paschoal. Elle celebrava e agradecia os beneficios de Deus ao seu povo de eleição, a creação, a salvação concedida a Noé, a revelação a Moysés, a fuga no deserto, a conquista da terra promettida...

Em suas diversas variações o Prelado conserva sempre tres partes: o convite, a acção de graças e a preparação ao triplice Sanctus. E' a oração sacerdotal por excellencia. Assim sendo, o sacerdote não se deve contentar em dizer alto apenas as primeiras palavras para proseguir em voz baixa, deixando o orgam continuar sozinho.

Dignum et justum est. Palavras que se encontram na Liturgia de Jerusalem, descripta por São Cyrillo. **E' digno** — Deus com effeito merece nossas homenagens, **é justo,** pois sendo nós objecto da bondade de Deus, é de justiça que nos mostremos reconhecidos.

Vere dignum et justum est — O padre ratifica a resposta da assistencia e accrescenta **aequum et salutare.** A equidade é qualquer cousa que tempera o rigor da justiça; **o salutar** é a utilidade que resulta, como consequencia certa do dever cumprido. **Semper,** o Christo era hontem, é hoje e será amanhã. Nossos louvores não devem pórtanto cessar. **Ubique,** em todos os lugares, nos paizes que têm a Eucharistia como nos paizes pagãos chamados a possuil-a, pois todos receberam de Deus o bem natural da existencia. **Gratias agere** é o thema de todos os prefacios: a acção de graças.

A Missa tem como idéa dominante a acção de graças, e as orações do Canon são, antes de tudo, uma continua acção de graças, desde o **gratias agimus** do prefacio até o **est tibi honor et gloria,** que precede o **Pater.**

Dando exemplo de gratidão ao Pae, o Divino Mestre dá-lhe graças antes de multiplicar os pães. Ao resuscitar Lazaro, elle diz: "Graças vos dou por me terdes escutado."

Os tres synopticos e São Paulo commentam o gesto de acção de graças que precedeu a consagração do pão e do vinho no seu Corpo e Sangue Preciosissimo.

Os Precursores da Acção Catholica Italiana

Transcorreu em Maio do anno passado o septuagesimo anniversario da fundação da "Juventude Catholica Italiana", primeiro nucleo da Acção Catholica Italiana de hoje.

Deante do vento tempestuoso de philosophias chaóticas, de individualismos exaggerados e mal comprehendidos, de liberdades levadas a libertinagem, que varria a Europa e o mundo depois da reforma de Luthero e da Revolução Franceza; deante da confusão religiosa reinante; deante do extraordinario poder que criara a maçonaria, resolveu o Padre Diessbach mostrar á mocidade qual era a verdadeira philosophia, o que era a verdadeira liberdade, qual era a religião verdadeira. Para tanto, fundou em Turim, no Piemonte, uma sociedade com o fim de desmascarar os erros das philosophias universalmente diffundidas, por meio da pregação, ensinando a verdade aos moços. Nasceu assim, em 1775, a "Amizade Christã", que reunia em si os caracteristicos de academia, de sociedade secreta e de congregação religiosa.

Em fins de 1780, entrou para a "Amizade Christã" o jovem theologo Pio Brunone Lanteri (1759-1830) que, depois que o Pe. Diessbach se retirou para Vienna, tomou a direcção da sociedade. Os membros dessa sociedade se reuniam duas vezes por semana em varias cidades de Italia e mesmo do estrangeiro. Sob a direcção de Lanteri foram publicadas mais de 140 obras contra os erros do tempo e para a formação religiosa do povo; foram criadas tambem duas bibliothecas, uma para os "amigos" e outra circulante para todos. Com o auxilio do marquez de Azeglio, foram publicados os jornaes "Ape" [illegible] Amico d'Italia". A "Am[illegible] Christã exerceu sua be[illegible] influencia durante 50 [illegible] Depois da Revolução Franc[illegible] Lanteri transformou a "Amizade Christã" em "Amizade Catholica", modernizou-a e lançou-a sobre novas bases. Appareceu assim a primeira tentativa de uma associação catholica na Italia, nos seculos XVIII e XIX. Mais tarde, com a preponderancia dos elementos anti-clericaes na direcção da "Amizade", foi ella dissolvida.

BORALDI E CASONI

Nova tentativa de organização foi feita em Módena por Mons. José Boraldi, que reuniu de 1822 a 1855, um selecto grupo de intellectuaes catholicos para discutir assumptos religiosos, literarios e scientificos. Para propagar a acção desse escolhido cenaculo, Monsenhor Boraldi publicou as "Memorias de Religião, de Moral e de Literatura", que infelizmente não lograram grande divulgação.

Ainda terceira tentativa de arregimentar os catholicos foi feita em Bologna pelo celebre jornalista catholico João Baptista Casoni, que fundou em 1863, a "Sociedade Catholica Italiana para Defesa da Liberdade da Igreja". Pio IX approvou-a, mas, atacada tambem pelos anti-clericaes, foi dissolvida.

FANI E ACQUADERNI

Durante o periodo de unificação italiana e os primeiros tempos que se lhe seguiram, dirigida que foi a Italia por elementos anti-catholicos, lavrou por todo o paiz tremenda desordem religiosa e era difficil qualquer tentativa de reerguimento da fé.

Em 1857, dois jovens, Mario Fani em Viterbo e João Acquaderni, em Bologna, reuniram um escolhido grupo de moços para "promover a conquista christã da Italia". Em 23 de Junho do mesmo anno, XVIII centenario do martyrio de São Pedro, Fani, Acquaderni e alguns outros publicaram o programma de uma novel "Sociedade da Juventude Catholica Italiana", cujo lemma era: "pregação, acção, sacrificio". Essa sociedade não cessou de crescer; foi approvada pelo Papa; recebeu um assistente ecclesiastico e publicou a revista "Anjo da Guarda", depois transformada em "Echo da Juventude Catholica". Foi ella ainda que preparou e organizou o primeiro congresso dos catholicos italianos.

Foi essa instituição, nascida do enthusiasmo inquebrantavel e da fé ardente de alguns moços, tão elogiado por S. S. Leão XIII no "breve" de 8 de Setembro de 1891, que deu origem á actual "Acção Catholica Italiana".

JOSE' AGOSTINHO
Dentista
RAIO X — CIRURGIA E DENTADURAS
R. Boa Vista, 127 - 9.º and.

OS MELHORES PREÇOS E A MELHOR QUALIDADE

. Generos alimenticios, Vinhos, Frios, Fructas... Biscoutos

EMPORIO MONTENEGRO

RUA AUGUSTA, 1.559 (Esq. R. Luiz Coelho) — Phone 7-0035

MERCEARIA AVENIDA

AV. BRIG. LUIZ ANTONIO, 2.098 — (Em frente á Igreja Immaculada Conceição) — PHONE 7-5453

distribuidores da

MANTEIGA "BANDEIRANTE"

(A nata das manteigas)

Semana da Aza

Inaugurou-se com a entrega dos "brevets" a 40 novos aviadores a Semana da Aza, no Rio de Janeiro, sabbado atrazado.

Tanto naquella capital, como em varias cidades têm sido realisadas cerimonias commemorativas da semana.

Terça-feira a Directoria da Aeronautica do Exercito fez celebrar na Igreja da Candelaria missa pelos pilotos mortos, tendo officiado D. Mamede.

Numerosas cerimonias festivas foram adiadas por motivo de luto, dado o accidente occorrido no Ceará, com a aviação brasileira.

No Rio Grande do Sul as cerimonias revestiram-se de grande brilhantismo, tendo sido tambem realizado um circuito aereo. Alguns apparelhos soffreram accidentes, mas nenhum de gravidade.

Nas escolas foram realizadas prelecções sobre a figura de Santos Dumont, pondo em relevo a prioridade de suas descobertas aeronauticas.

O Aereo Club do Brasil fez realizar um circuito, cujo roteiro abrangia o Rio, Bello Horizonte, Pouso Alegre, São Paulo, Curityba, Santos e Rio.

Decretos-lei

Ficaram sujeitos ao pagamento de sello proporcional os saldos estabelecimentos de credito, sedevedores de contas correntes em estabelecimentos de credito, segundo decreto-lei assignado pelo Presidente da Republica. Esse sello será pago no ultimo dia de cada anno, sobre o saldo devedor mais elevado durante o anno. O sello se applica aos saldos devedores em conta corrente nos bancos e casas bancarias; e nas casas commerciaes, quando resultantes do pagamento de cheques emittidos contra ellas. Não se applica o decreto-lei ás contas correntes devedoras, resultantes de contractos em que tenha sido pago o sello proporcional.

● O Presidente da Republica assignou decreto sujeitando tambem ao sello proporcional os contractos de compra e venda de mercadorias,

● O Presidente revogou o decreto-lei 1625 de 26 de setembro, assignando outro que torna extensivos aos contractos sobre productos da suinocultura os dispositivos do decreto-lei n.º 1.371, de 16 de Maio, não podendo o devedor vender os productos empenhados, salvo com consentimento escripto do credor, e se repuzer outros da mesma natureza.

● Foram approvados por decreto os projectos e orçamentos referentes ao trecho Roboré-São José, da E. F. Brasil-Bolivia, cuja construcção está orçada em ...., 33.178 contos de reis.

Noticiario da semana

BRASIL

Decretos estaduaes

Foi assignado pelo sr. Interventor Federal decreto reorganizando os serviços de prophylaxia da malaria do Estado, estabelecendo principalmente modificações no quadro do pessoal do serviço.

● Foi instituido um curso de nutricionistas destinado a habilitar os seus diplomados a exercerem esse cargo, independente de concurso, em hospitaes, escolas, etc., e a regerem cadeira dessa materia em cursos elementares. Esse curso funcciona no Centro de Estudos sobre a Alimentação.

● Foi fixado em 5 horas o periodo diario de trabalho dos medicos e demais funcionarios technicos das repartições subordinadas á Secretaria de Educação, que por suas funcções não estão sujeitos ao horario regulamentar.

Noticias Militares

Procedente de Curityba, passou por esta Capital, com destino ao Rio, o general Almerio de Moura, inspector do 3.º Grupo de Regiões, que esteve no sul do paiz em viagem de inspecção.

● Inaugurou-se no Ministerio da Guerra a Inspectoria de Engenharia, criada recentemente, tendo tomado posse seu director, general Manoel Rabello.

● Realizou-se hontem o lançamento do "Camocim", ultimo navio mineiro da serie de 6 daquelle typo, construidos nos arsenaes da Marinha.

● Seguiu para Ponta Grossa o Cel. Lamartine Paes Lemle, novo commandante do 10.º Regimento de Infantaria.

● Foi nomeado para commandante do contra-torpedeiro "Piauhy", o capitão de corveta Jorge Pereira Landin.

● Foi designado para inspector do serviço de protecção aos indios em São Paulo e Sul de Matto Grosso o coronel da reserva Nicolau Bueno Horta Barbosa, convocado por decreto de 22 de Setembro para o serviço activo.

● Termina em 31 de Outubro o prazo para apresentação dos sorteados da classe 1917-18, convocados em 1.ª chamada, devendo a apresentação ser feita na Junta de Alistamento — nesta Capital, á rua Florencio de Abreu, 65.

● Realizou-se no Rio a cerimonia do encerramento do anno lectivo da Escola de Armas do Exercito, e entrega dos diplomas aos officiaes que terminaram o curso. Compareceram o Ministro da Guerra, Chefe do Estado Maior, e numerosas altas patentes.

Notas economicas e commerciaes

Foi elevada para 10% a mistura de farinha de mandioca á farinha de trigo, a partir de 1.º de Novembro proximo, e mantidas as misturas das farinhas de milho, nas proporções em vigor.

● Foi solicitado a abertura de um credito de 1.125 contos para soccorro aos flagellados da secca, concentrados em Montes Claros e Pirapora.

● Foi inaugurada na Bahia a 5.ª Exposição de Animes, com 1.600 productos, a maioria de São Paulo, Minas, Rio e Pernambuco.

● Noticia-se que o governo de Minas Geraes pretende crear um parque industrial, na Capital, em uma area de 50 alqueires, com ramaes ferreos em todas as bitolas e para todas as estradas.

● Noticia-se que foram estabelecidos os salarios minimos no Piauhy: 125$ e 90$ respectivamente na Capital e no Interior; em Sergipe, respectivamente 125 e 100$; em Matto Grosso, 120, 150 e 100$, respectivamente para Capital, cidades principaes e interior.

Lei organica do Ensino Primario

A commissão nacional do Ensino Primario fez entrega do projecto da lei organica do ensino primario no paiz, realizado pela commissão de accordo com o decreto-lei que a criou.

A commissão continuará os seus trabalhos para tomar conhecimento das modificações que o governo julgar necessarias introduzir, afim de não perder o contacto com o trabalho realizado, e prestar a assistencia necessaria ao Ministerio da Educação.

Casa do Jornalista

O Presidente da Republica visitou a nova séde da Casa do Jornalista, sendo saudado pelo presidente da A.B.I.

Respondendo á saudação, o sr. Getulio Vargas traçou o programma para a acção da imprensa, que consiste em servir de auxiliar ao governo em sua missão.

Referindo-se á situação internacional, fez o panegyrico da neutralidade governamental, affirmando só estarem em jogo interesses economicos na lucta e estarmos equidistantes dos partidos politicamente. Não ha laços profundos de linguagem ou costumes que nos attraiam a um dos grupos.

Finalmente, disse ser impatriotico e nocivo agir de forma diversa da neutralidade governamental, que os commentarios da imprensa devem cingir-se ao criterio apontado, e que as opiniões pessoaes que preferem um ou outro grupo belligerante são "quasi sempre orlundas de attitudes sentimentaes ou de propositos subalternos."

9 Noticias do Brasil

1. **SAGRAÇÃO** — Será sagrado hoje, em Bello Horizonte, o novo Bispo de Uberaba, D. Alexandre do Amaral.

2. **AGRACIADO** — Noticia-se que foi agraciado pela Santa Sé com a Cruz de Ouro Loteranense o medico dr. Adib Ann, residente nesta Capital.

3. **VIAGEM** — O sr. Interventor Federal seguiu domingo, por via aerea, para Jahú, onde assistiu varias solemnidades, tendo estado tambem em São Manoel, de onde regressou dia 24, por via ferrea.

4. **VISITA** — Os jornalistas cariocas deverão realizar nos primeiros dias do mez proximo, uma visita a esta Capital, retribuindo a visita feita pela A. P. I.

5. **LAZAROS** — Realizou-se no Rio a reunião da Federação das Sociedades de Assistencia aos Lazaros, tendo sido apresentado o relatorio que consigna um movimento de 2.207 contos em auxilios.

6. **MINISTROS** — Já se acham na Capital do paiz o novo Ministro do Paraguay, sr. Vicente Rivarola, e o novo representante do Equador, sr. Homero Viperi Lafronte.

7. **DESASTRE** — Verificou-se em Sacutinga, no Ceará, um desastre com um avião, fallecendo o piloto-capitão Velloso, e os tripulantes, sargentos Torres e Thiago.

8. **INFANTIL** — Verificou-se um surto de paralisia infantil no Rio de Janeiro, tendo as autoridades sanitarias e escolares tomado todas as precauções para debellar o mal.

9. **VOADORAS** — Noticia-se que os Estados Unidos serão representados nos festejos de 15 de Novembro por numerosos officiaes, que virão em 6 "Fortalezas Voadoras".

HOMEOPATHIA

PEÇA GUIA GRATIS A' CAIXA POSTAL 4271
SÃO PAULO

EXTERIOR

A guerra na Europa

Foram insignificantes os embates desta semana, em toda frente occidental. Apenas alguns choques de patrulhas, sem resultado pratico nenhum.

Os francezes abandonaram todo occupado depois do inicio das operações. Conforme diz um telegramma da Capital franceza, não ha mais nenhum soldado francez em territorio germanico, como tambem nenhum allemão pisa o chão inimigo.

A aviação tem desenvolvido alguma actividade. A "Patrulha Suicida" tem atacado a vanguarda franceza. Por sua vez, a aviação ingleza tem realizado vôos de reconhecimento por sobre a Allemanha. Dia 24, Berlim e outras grandes cidades allemãs foram bombardeadas.

Fala von Ribbentrop

Na noite de 24 de outubro, o Ministro das Relações do Reich pronunciou importante discurso, sobre o actual estado de cousas.

Falando os membros do Partido Nacional Socialista de Dantzig, o sr. von Ribbentrop declarou que nunca mais aquella cidade seria separada da Allemanha. Historiou os acontecimentos que deram origem á guerra com a Polonia, responsabilisando a Inglaterra de incitar a resistencia [illegible]

Prosseguindo, o Ministro do [illegible] poz em relevo os esforços que o sr. Hitler teria empregado para solucionar pacificamente os problemas europeus.

A respeito da alliança teutorussa, o estadista allemão disse que ella seria duradoura; pois os interesses allemães e russos se completavam muito harmonicamente.

Salientou as boas relações existentes entre os Estados Unidos e o Reich, considerando inuteis os esforços da Grã-Bretanha em querer indispor contra a Allemanha, a opinião publica americana.

Resumindo a offensiva allemã em separar a França da Inglaterra disse o sr. von Ribbentropp: "Acredito que, em todo o mundo, não existe a menor duvida de que o povo francez nunca desejou esta guerra e que acolheria a paz, quanto antes".

Accusou violentamente a Inglaterra de provocar a eclosão do actual estado de guerra, condemnando em termos incisivos a politica ingleza de cerco á Allemanha.

O aprisionamento do "City of Flint"

O cargueiro norte-americano "City of Flint", foi aprisionado pelo cruzador allemão "Amden" e conduzido para o porto de Tromsoe, na Russia.

A tripulação norte-americana foi desarmada, passando a bordo do vaso de guerra germanico.

Entrevistado, o commandante do "Emden" declarou que o cargueiro americano transportava um contrabando, razão pela qual foi apprehendido.

As autoridades sovieticas recusaram-se a fazer declarações a respeito, mas soube-se que o embaixador americano esteve no Kremlin, onde pediu esclarecimentos sobre a situação do "City of Flint" e sua tripulação.

Dá-se grande importancia á noticia do aprisionamento do navio americano, pois segundo se acredita, forçará a Russia a definir sua posição, ainda mais claramente.

10 Noticias do Mundo

1. **CELIBATARIOS** — A Hespanha acaba de crear o imposto sobre celibatarios.

2. **DISSOLVIDO** — O parlamento bulgaro foi dissolvido dia 25 por decreto do rei Boris.

3. **CONVERSAÇÕES** — Continuam as conversações russo-finlandezas. Ao que se diz a Russia augmentou o numero e o tom de suas pretensões, fazendo com que a delegação finlandeza regressasse dia 25, precipitadamente a Helsinski, para novas consultas com o seu governo.

4. **ANAM EM GUEERA** — O chefe do governo do protectorado francez de Anam, no "Jornal Official" declarou a Allemanha, "estado inimigo".

5. **REPERCUSSÃO** — Teve grande repercussão no mundo inteiro, a assignatura do pacto anglo-franco-turco, principalmente na Allemanha e na Russia.

6. **PROJECTOS** — A Allemanha, segundo noticiam circulos bem informados, tencionava, depois de vencer a guerra, entregar á Turquia, o territorio de Mosul, hoje incorporado ao Irak. Segundo os mesmos circulos, a assignatura do pacto triplice, mudou completamente os planos germanicos.

7. **LEI DA NEUTRALIDADE** — Prosseguem nos Estados Unidos, os debates em torno da reforma da lei de neutralidade, principalmente sobre a suspensão do embargo de venda de armas aos belligerantes.

8. **ESPIÕES** — Foram condemnados na Hungria, 13 pessoas, por crime de espionagem, em favor duma nação extrangeira. As penas variaram de 3 a 15 annos de prisão.

9. **ACCORDO** — A Italia acaba de assignar com a Yugoslavia um accordo de caracter economico.

10. **ADVERTENCIA** — A legação allemã em Stockolmo, aconselhou a todos os subditos allemães que não viagem em navios de nacionalidade franceza ou britannica.

Casa Anglo-Brasileira
SUCCESSORA DE MAPPIN STORES

Iniciamos, com franco successo, a nossa grandiosa

Quinzena de Tapetes

Não demore V. S. em vir fazer a escolha dos exemplares de que a sua casa necessita, aproveitando toda a série de regalias que ora lhe offerecemos:

O Maior Stock! As Melhores Qualidades! Os Mais Bellos Desenhos e...

Preços Muito Reduzidos!

•

Casa Anglo Brasileira S. A.

Successora de

Mappin Stores

CASIMIRAS, BRINS E LINHOS
nos mais modernos padrões V. S. encontrará na

Casa Alberto

LARGO S. BENTO N.º 18 — Phone 2-2336 — SÃO PAULO
RUA FREI GASPAR N.º 39 — Phone 4-476 — SANTOS

FE' E CIVISMO CATHOLICO SOBRE A CORDILHEIRA DO PERU'

(Conclusão da 1.ª pag.)

mente para os selvicolas. Duzentos rapazes de 15 a 20 annos frequentam a colonia com grande aproveitamento, tanto moral quanto cultural.

Como vemos, os filhos de D. Bosco, têm tido no Perú uma actuação trabalhosa e profícua.

Seguindo os methodos de D. Bosco, os alumnos na sua maior parte são de procedencia humilde. Apesar do intenso frio das cordilheiras o horario para se levantarem é 5 e meia horas da manhã.

A obra dos salesianos no Perú, como em toda a parte é digna de encomios e admiração.

Noticias do Interior

SOROCABA

Seminario Diocesano — Depois de grandes esforços, o Seminario Diocesano "São Carlos Borromeu" está terminado, devendo ser inaugurado dia 4 de Novembro proximo. Estão organizadas grandiosas festividades para esse dia, tão importante para a Diocese e para o Brasil.

Espera-se que as aulas do Seminario tenham inicio em Março de 1940, havendo já 30 alumnos á espera de sua abertura.

A irmandade de São José da Cathedral, irá doar o mobiliario das salas de aulas e de visitas, e o Apostolado da Oração, tambem da Cathedral, o dos dormitorios.

Concentração Mariana — Dia de Christo-Rei, 29 do corrente, haverá uma concentração mariana da diocese, em Tatuhy. Trens especiaes conduzirão Congregados Marianos, representando todas as parochias diocesanas.

Bibliotheca Catholica — A Juventude Estudantina Catholica e a Congregação Mariana de Homens, desta cidade, estão empenhados em organizar uma bibliotheca na Cathedral, destinada aos catholicos em geral, iniciativa digna do apoio de todos, pelos fructos que dará, tão necessarios nesta epocha de grande ignorancia religiosa.

Grande Concentração Mariana Diocesana em Taubaté

Será realizada a 29 de Outubro de 1939 uma grande Concentração Mariana Diocesana com as bençãos de S. Excia. Revma. o Sr. Bispo de Taubaté e Administrador Apostolico de Lorena, e sob directa orientação da Federação das Congregações Marianas.

Esta Diocese apresentando o encerramento da grandiosa Semana Missionaria, decidiu effectuar uma importante Concentração Diocesana, da qual participarão representações das dioceses de Taubaté e Lorena, e uma embaixada da Capital, convidada pelo Revmo. Pe. Irineu Cursino.

O seu programma é o seguinte:

A's 15 horas — Reunião de todas as Congregações que entrarão na Cathedral com orações e canticos. A seguir, breve assembléa da Federação das Congregações Marianas. Grande manifestação diante o Palacio Episcopal ao Exmo. e Revmo. Sr. Bispo, e de homenagem aos Revmos. Missionarios, Revmo. Clero e Revmo. Director da Federação das Congregações Marianas. Após estas manifestações, haverá desfile até a Praça da Cathedral, onde se farão as despedidas da Federação das Congregações Marianas.

PRECISANDO DEPURAR O SANGUE
TOME SÓ
ELIXIR DE NOGUEIRA

Federação Mariana Feminina

RAJ

Estudava medicina, ha alguns annos, em Dublin, um jovem indiano, que praticava no hospital de misericordia.

Alegre e popular entre professores e collegas, era a alma de todas as diversões dos estudantes, imitando ao piano, humoristicamente, todos os artistas.

Muito bem recebido nas visitas aos doentes, seu imperfeito conhecimento do irlandez occasionava equivocos amenissimos.

Paradise Lane é o bairro dos quarteirões pobres da cidade.

Uma tarde de inverno, debaixo de uma chuva persistente, Raj teve de attender a um chamado urgente. Com seu costumado bom humor, foi chapinhando pela rua fóra, até o numero indicado.

Entrou. Escadas em ruina, luz frouxa de gaz. Apparece-lhe uma velha andrajosa que o informa que o doente mora no ultimo andar. Chegado ao alto, uma jovem faz entrar o "doutor" e diz que vae chamar o Padre.

Raj bate. Responde-lhe o doente com um fio apenas de voz. Aposento pauperrimo. Assim mesmo havia lá uma pequena estatua de Maria diante da qual uma luzinha bruscoleava. O indiano já se havia familiarizado com estes signaes da grande piedade irlandeza.

O doente estava mal. Ia morrer. Porém tinha uma phisionomia serena. O estudante ficou como que fascinado por aquelles olhos cheios de doçura. Procurou mitigar-lhe os soffrimentos. Era o que só lhe restava fazer.

— O senhor devia ter ido para o hospital, disse Raj.

— Certamente, respondeu o enfermo. Mas não havia mais lugar. E depois de uma pequena pausa accrescentou: Espero que Deus me leve já para o Céu. Creio que não tardarei muito em trocar este aposento, pela morada de Deus. Dizendo isto sorriu e pousou os olhos sobre a estatua de Maria. Raj contemplava-o embevecido.

— O senhor não é catholico? — perguntou o doente.

— Não — respondeu Raj.

O enfermo mostrou grande surpreza.

— Então é de algum paiz longinquo?

— Sou da India. Nem christão sou.

— Não é christão! — exclamou tristemente o doente. Deus o illumine, meu amigo.

O estudante perturbou-se e foi tomado de forte emoção.

— Deus o esclareça. Que um raio da luz da fé brilhe em seu coração. E começou a orar em voz alta. O estudante ouvia maravilhado. A oração foi longa. Raj já não via a pobreza do aposento. Contemplava esse quadro humanamente inexplicavel. A alegria e paz do christão, que ao morrer, esquecido de si, orava pela conversão de uma alma. Em dado momento o rosto do doente se reanima. Manda ao estudante que se ajoelhe diante da estatua de Maria e entrega-o á Mãe das Graças.

Raj obedece.

Entra o sacerdote e dá a ultima absolvição ao moribundo. O local torna-se um templo. O estudante ouvia com tanta attenção que não vira a morte do seu cliente.

O Padre tocou-lhe o hombro.

— Não sabia que o senhor era christão.

— Não era, mas agora quero ser catholico como este bom irlandez que me converteu!

* * *

Filha de Maria, você reza pela conversão das almas?

E' uma pratica admiravel. Comecemos já pedindo á Virgem Santissima primeiro nossa conversão integral, total. Lembremo-nos que N.ª S.ª é a Medianeira e é Ella — a Mãe de Deus que converte os peccadores, reconduzindo as almas á vida divina.

Tuus sum ego, salvum me fac!

Rex Hotel
CONFORTO — DISTINCÇÃO — AMBIENTE FAMILIAR
HOTEL-RESIDENCIA 150 apartamentos com telephone —
Preços modicos — Descontos para longas estadias — Nova direcção

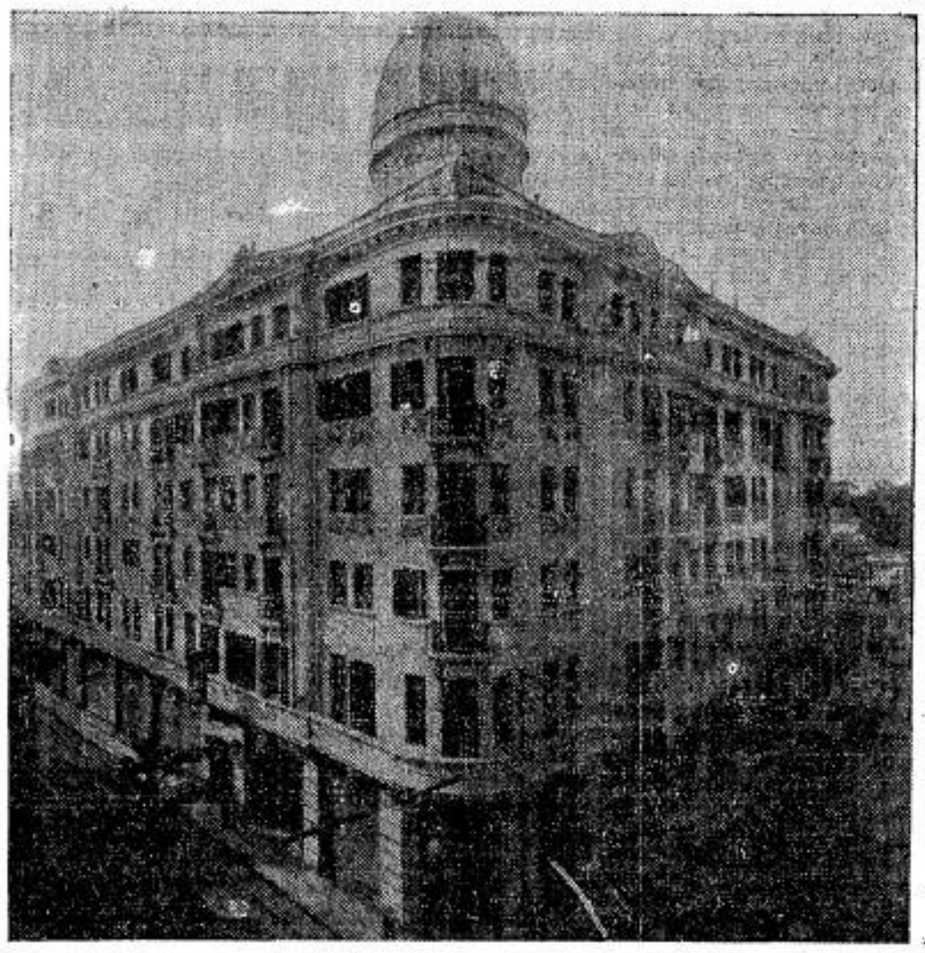

Faça do REX-HOTEL a sua residencia e viva como em sua propria casa
REX HOTEL
RUA SANTA EPHIGENIA, 142 — End. Tel.: "RE"
Tel.: 4-5121 — S. PAULO.

"NOSSO PÃO"
A casa preferida pelas melhores familias de São Paulo
PÃO — DOCES — BISCOITOS — MASSAS
Largo do Arouche, 51 — Fones: 4-3228 - 4-3737
Praça Marechal Deodoro N.º 426 — Fone 5-4229

Casa de Velas "Sta. Cruz"
MARIO GIRELLO
Praça da Liberdade, 232 (entre a Casa Conde e a "Sta. Cruz dos Enforcados)
VELAS SIMPLES E ENFEITADAS — TOCHEIROS, CIRIOS e PROMESSAS.
Variado sortimentos de Velinhas para bôlos de anniversario, velas de altura, artigos religiosos e velas X. P. T. O. proprias para cemiterios
N. B. — AS SEGUNDAS-FEIRAS ROMARIAS EM HOMENAGEM A'S ALMAS
— ABERTA DIA E NOITE —

FRACOS e ANEMICOS
TOMEM
VINHO CREOSOTADO
de João da Silva Silveira
GRANDE TONICO

Padaria Invidiata
de
Antonieta Forzatti
PÃES
de todas as qualidades
Rua José Paulino, 211
Phone 5-2987 — São Paul

Indicador Profissional

ADVOGADOS

Dr. Plinio Corrêa de Oliveira
Rua Quintino Bocayuva N.º 54 — 3.º — Sala 323 — Tel. 2-7276

Dr. Milton de Souza Meirelles
Rua Quintino Bocayuva N.º 54 — 3.º — Sala 319 — Tel. 2-0035

Dr. Vicente Melillo
Praça da Sé N.º 2 - 2.º andar - Sala 13

DR. PAULO MORETZSOHN DE CASTRO
Rua da Quitanda N.º 139 — 2.º andar
Phone 2-6769 — S. PAULO

Joaquim P. Dutra da Silva
Rua Benjamin Constant, 23 — 4.º andar - Sala 38 - Phone 2-1986 — S. PAULO

DR. FRANCISCO P. REIMÃO HELLMEISTER
Rua São Bento, 224 — 1.º andar — Sala 3 — Phone 2-7299 — S. PAULO

DR. CARLOS MORAES DE ANDRADE
Rua Benjamin Constant, 23 - 4.º andar — Sala 38 — Phone: 2-1986

DENTISTAS

DR. CARLINO DE CASTRO
Pelo curso de doutorado da Faculdade de Pharm. e Odont. de S. Paulo
Cirurgião Dentista diplomado em 1914
Ex-dentista do Lyceu Coração de Jesus — Especialidades: Pivots, Corôas, Pontes, Dentaduras anatomicas e sem abobada palatina. — Consultas: Das 8 ás 12 e das 14 ás 19 horas — Cons.: Rua Direita, 64 - 2.º andar - Sala 7-7 A — Res.: Al. Barão de Piracicaba, 499 — S. Paulo

DR. VICENTE BALZANO
Raios X — Cirurgia — Diathermia
Rua da Liberdade N.º 512 — Sobrado
Telephone 2-1348 — S. PAULO

Arnaldo Bartholomeu
Cirurgião-Dentista
RADIOLOGISTA
Pela Escola de Pharmacia e Odontologia de S. Paulo
CLINICA DENTARIA EM GERAL
Raios X — Diathermia — Infra-Vermelho — Coagulação — Trans-illuminação — Vitalidade pulpar, etc. — Trabalhos por cartão, hora ou orçamentos
RUA MARTIM FRANCISCO, 97
TELEPH. 5-5476 — S. PAULO

MEDICOS

CLINICA GERAL

Dr. Celestino Bourroul
Residencia: LARGO S. PAULO N.º 8
Telephone: 2-2622
Cons.: RUA QUINTINO BOCAYUVA N.º 36 — Das 3 ás 5 horas

GYNECOLOGIA

Dr. Barbosa de Barros
Cirurgia — molestias de senhoras
Cons.: Rua Senador Feijó, 205 — II.º — Predio Itaquerê — Phone 2-2741 —
Res.: R. Alfredo Ellis, 301 - Ph. 7-1268
Consultas das 10-11 e das 14 ás 17 — Sabbados, 10-11

HOMEOPATHIA

DR. REZENDE FILHO
Cons.: Rua Senador Feijó, 205 7.º andar - Phone 2-0893
Das 15 ás 18 horas
Resid.: Rua Castro Alves, 597
Phone 7-8167

PROFESSORES

PROF. JOAO TRIVINO MOLINA
pela Universidade de S. Paulo
Aulas particulares de: Mathematica, Physica-Chimica, H. Natural, Musica e demais materias do Curso Gymnasial.
AVENIDA RANGEL PESTANA N.º 257
Phone 2-5402 — S. PAULO

Prof. CALDEIRA FILHO
Ex-aluno dos profs. Philipp e Mme Long, de Paris — Professor, por concurso, do Curso Fundamental da Escola Normal Modelo de S. Paulo.
Lecciona Piano (todos os gráus) — Theoria — Historia da Musica — Organização e Direcção de Orfeões — Francês.
Alameda Barros, 115 — Tel.: 5-1360

ENGENHEIROS

AMADOR CINTRA DO PRADO
Engenheiro Architecto
Architectura religiosa, collegios, residencias collectivas
Rua Libero Badaró, 641 — São Paulo

LEGIONARIO

Christus heri et hodie ipse et in saecula (Hebr. XIII-8)

Anno XII | São Paulo, 29 de Outubro de 1939 | Num. 372

Nota Internacional

Um jogo de duas caras

Dewey Sales

Os ultimos acontecimentos politicos têm tomado aspectos inteiramente desconcertantes.

Entre elles, as relações da Russia com as demais nações estão constituindo a origem do cháos.

Os soviets assignaram um accordo commercial com a Inglaterra. Chamberlain affirma no parlamento que os soviets foram obrigados a invadir a Polonia para protegel-a contra os nazistas. Conclusão necessaria: as relações das democracias com a Russia são optimas.

Ao mesmo tempo a Russia concentra tropas nas fronteiras turacs, por causa do accordo anglo-franco-turco. U'a missão commercial russa chegou a Berlim para estreitar as relações commerciaes entre os dois paizes. Os allemães recolhem e internam em um porto russo um navio americano apresado.

Os soviets revoltam-se contra o bloqueio inglez.

A Russia augmenta suas exigencias á Finlandia, e já ameaça os paizes escandinavos. Conclusão: a collaboração teuto-sovietica é cada vez mais intima.

Deante de dados tão contradictorios, como julgar os factos? Evidentemente se impõe a certeza de que os soviets agem de má fé, e de que ninguem se deixa enganar ingenuamente por sua acção.

Assim, o accordo anglo-sovietico é incomprehensivel, salvo se for um meio de a Inglaterra fornecer á Russia materia prima re-exportavel para o Reich. Por outro lado, a versão de Chamberlain sobre a invasão sovietica da Polonia seria simplesmente risivel, não não levantasse uma séria duvida ou sobre a sanidade mental do governo inglez, ou sobre a honestidade com que elle sacrifica a vida de seus compatriotas.

QUANDO O JOIO QUEIMAR

Sob o céu sombrio, a França, calma, unida e forte, continua seu labor quotidiano. Nos campos, vi meu amigo Pedro. Sentado sobre a cadeira de uma ceifadeira, puxada por tres cavallos, ceifava o trigo maduro.

Sem parar, elle me grita de longe: — Então, que ha de novo?

— Não são brilhantes as novidades! Dantzig... a Hungria.. os Soviets...

— Ah! bah!... Esperando, ceifo. Hue! jambetta!... Hue! sorçelli!... Hue! Fanfare! E a pesada machina passa sem fracasso pelas espigas.

* * *

Olho o rapaz, que percorre a planicie, e me recorda que no verão de 14, seu pae ceifava o trigo nesse mesmo campo. Mas Pedro não podia lembrar-se, não tinha mais que 2 annos, e seu irmão menor, Remy, ainda estava no berço. O pae, pertencente á infantaria desappareceu em 15, no planalto de Craonne. A viuva, com os velhos, fez avaliar a fazenda de 70 hectares. A todo preço necessitava conserval-a aos meninos. Ainda mais sendo um bem de familia.

Pedro e Remy cresceram rapidamente. Na escola retinham tudo. Notando isto, o velho cura resolveu ensinar ao primogenito: No adro ou no presbyterio, a lição se desenvolveu, viva e pittorescamente. Sentado sobre um caixão virado, Pedro declinava e conjugava de todos os modos possiveis. Dois annos nesse regime e elle entraria no Pequeno Seminario. Mas o velho cura morre. Agora no maximo uma missa por mez. Um vigario chega de automovel mas parte rapidamente, pois ha ainda outras cinco parochias. Em casa não se fala mais do Seminario. Pedro fica no campo, tem 15 annos, é a idade em que um rapaz conduz dois cavallos sozinho e trabalha ao correr dos dias. Quando havia missa, Pedro era encarregado de distribuir a Hostia Santa. Elle queria fazer outras cousas, mas não ousava falar ao novo vigario que passava muito rapidamente para perceber. Cedo não se viu mais o rapaz na igreja da aldeia. Ao domingo, levantava cedo para dar uma volta na aldeia, sob o pretexto de ir a missa. Na realidade, com os companheiros, elle ia para os cafés, bailes e cinemas. Elle se sentia em angustia de alma abandonada...

* * *

No silencio dos campos sua bella voz se eleva melancholica, emquanto elle tinha as redeas de sua charrua. A terra... elle a amava ferozmente. Mas no fundo de sua alma um outro amor não queria morrer. A's vezes, Pedro andava em procura de um padre que lhe comprehendesse. Um domingo, elle reappareceu na igreja, sem livro. O vigario — um vivo — o esperava á sahida e lhe disse: Eu preciso de você para a J.A.C.

— Mas eu não faço mais minha Paschoa!

Venha assim mesmo. — Elle acceita sem enthusiasmo.

* * *

Boa escolha.

Pedro, era um menor capaz, sem elevar o tom de voz, de movimentar os rapazes do paiz. Com elle se junta a secção, e depois o sector. Um anno de vida jocista e elle não era mais o mesmo. Pedro tinha achado seus olhos claros, e seu riso franco.

Que dias!

Levantar ás 4 horas menos um quarto: para levar os sete cavallos ao abrigo, dar aveia, atrelar; tomava rapa e depois partir para os campos. Voltava ao meio dia e partia novamente pelas 2 horas, com vento, chuva ou sol. A solidão o alegrava, porque ella permitte reflectir a uma só idéa por vez. A' noite após jantar (quando não havia reunião da J.A.C.), elle deitava-se á boa hora. Os sábidos camponezes, ouviam, ou olhavam seu jovem carreteiro.

* * *

Sentado sobre uma caixa, illuminado por uma lanterna, Pedro relia seus velhos livros de latim. Uma noite de Dezembro para traduzir Cornelio Nepos, elle molha os olhos em agua fresca. Satisfeito com o resultado elle promette de recomeçar cada vez que o somno viesse. Mas o latim, sozinho é muito duro. Pedro acabou por descobrir um professor retirado, que lhe dava aulas por 10 francos á hora, insuperaveis lições de Horacio, Virgilio e mesmo de La Fontaine.

O alumno tornava forte em latim, em francez e em historia. Elle conhecia os problemas da terra. O canto e a palavra em publico não o atrapalhava. Para o resto, elle se contentava com um bom diploma de humanidades.

E esta rude vida: de 18 a 27 annos elle a cumpriu regimentalmente.

Remy descobriu o segredo de Pedro. Foi uma tarde de verão, ao trazerem a tropa para a pradaria.

— Remy, disse o primogenito, se nós dois ficassemos padres?

— Mas nossa fazenda?

— Nós a venderemos. Está escripto no Evangelho.

Elles fizeram alto. O céu resplandecia de estrellas.

— Escuta, meu pequeno irmão. O Mestre deixou Nazareth, seu mundo natal, sua mãe.

Tarde durante a noite, elles ficaram juntos um do outro.

* * *

A nova é conhecida na aldeia. Em Outubro, Pedro vae para o Grande Seminario, Remy ás Vocações tardias. Sua fazenda é alugada para Saint Michel, com promessa de venda.

A mãe acaba por murmurar seu "Fiat" contente de vêr sua raça acabar ao pé dos altares, feliz de cumprir fielmente sua parte com Deus. O pae, que dorme sobre a planicie de Craonne, deve estar contente com seus pequenos.

* *

Na planicie contemplo a silhueta robusta e tranquilla de Pedro que ceifa e Remy que ara.

Pela ultima vez, no campo elles ceifam seu trigo. Talvez sejam elles mobilizados esta noite. Elles esperam um pouco. Mas no outonno, lhes esperam os semeadores do Evangelho.

Potencia do bom grão, mais forte que o joio, atirado a todos os ventos da noite.

Quando o joio, fascista e communista será arrazado e levado ao fogo...

Quando os idolos forem quebrados...

E que os Monstros não serão mais que palissa... livre de odios, o Velho Mundo, não mais se encumbrará no espavento, mas verá renascer o Amor.

Elle olhará a Igreja, depois de vinte seculos, atravez todas as agonias, sempre jovem. Então... explendida, a aurora christã, prophetizada por Pio XI, passará sobre os tempos modernos.

Paul Clairefeuille

Alcança significativa victoria a causa catholica nos Estados Unidos

A população catholica dos Estados Unidos é de 22 milhões, contra 38 milhões de protestantes filiados a 200 seitas diversas, 4 milhões de israelitas e 64 mil pagãos.

A multiplicidade e a incoherencia das doutrinas protestantes e suas seitas fazem com que não exerçam influencias profundas sobre as massas, ao contrario, a Igreja Catholica nos Estados Unidos constitue uma arma fortissima e unidissima, governada por chefes esclarecidos e cheios de enthusiasmo: 39 arcebispos e 93 bispos, que se reunem annualmente na Universidade Catholica de Washington.

O fim destas reuniões é estudar em commum os problemas religiosos que se apresentem, traçar a linha de conducta a seguir em certas occorrencias e attender, segundo as Encyclicas, os fins que conduzem ao bem estar da sociedade em geral.

LEIS SOCIAES PROCLAMADAS PELOS BISPOS E ADOPTADAS PELO CONGRESSO

Ha vinte annos — exactamente tres mezes após o armisticio — os Bispos americanos publicaram "um programma de reconstrucção social", que para a epocha em que foi publicada, alcançou grande successo.

Este documento, verdadeira obra prima, suggeria um conjuncto de reformas destinadas a melhorar o gráu de vida social e de u'a maneira especial as relações entre patrões e operarios.

Das onze principaes recommendações feitas pelos Bispos, dez foram adoptadas pelo congresso, tendo actualmente força de lei sobre os seguintes assumptos: 1.º estabelecimento do salario minimo; 2.º trabalho de menores nas minas; 3.º seguros contra as doenças, o desemprego e a velhice; 4.º direito dos operarios de se syndicalizarem; 5.º relações entre os trabalhadores e patrões; 6.º creação de um Bureau nacional de trabalho; 7.º habitações salutares e os bons mercados; 8.º estabelecimento de uma tabella equitativa de salarios; 9.º lucros excessivos na collocação de capital e salarios e 10.º controlle dos monopolios.

A PRIMEIRA SANTA AMERICANA

Ha pouco tempo realizou-se a canonização da beata Madre Cabrini, fundadora das Irmãs Missionarias do Sagrado Coração. Madre Cabrini, italiana de origem, foi aos Estados Unidos com o fim de implantar a sua Congregação e alli se naturalizou americana. Com sua canonização contaram os Estados Unidos com uma santa, a primeira que honra com esse titulo o solo da grande nação.

Ao jubilo dessa noticia não ficou indifferente o governo norte-americano, que já por occasião da beatificação da Madre Cabrini, mandára o seu embaixador em Roma receber o Cardeal americano que embarcára para assistir as solemnidades da beatificação.

Actualmente estudou-se em Roma a causa da virgem indigena Kateri Ickakawitha, cujas virtudes são um exemplo á juventude de seu paiz. A noticia do processo de beatificação dará aos Estados Unidos uma santa de origem puramente americana.

COM GRANDE BRILHO REALIZOU-SE ANTE-HONTEM A HOMENAGEM AO EXMO. REVMO. SR. ARCEBISPO METROPOLITANO

VISTA LATERAL DO THEATRO MUNICIPAL DE SÃO PAULO

Com grande brilhantismo, realizou-se, ante-hontem, no Theatro Municipal, a homenagem promovida pela Acção Catholica e Associações Religiosas da Archidiocese, ao Exmo. e Revmo. Sr. D. José Gaspar de Affonseca e Silva, Arcebispo Metropolitano de São Paulo.

Todas as Associações Religiosas da Capital estiveram representadas na solemnidade, bem como os diversos sectores da Acção Catholica, já organizados em São Paulo. A commissão organizadora, constituida, por indicação do Revmo. Sr. Vigario Geral, das sras. d. Olga Paiva Meira, d. Edith Azevedo Marques, d. Dedé Corrello e dos srs. drs. Plinio Corrêa de Oliveira e André Franco Montoro e sr. José Villac, soube dar uma notavel ordem á homenagem, de modo a tornal-a o mais brilhante possivel.

Saudou o Exmo. e Revmo. Sr. Arcebispo Metropolitano o sr. dr. Plinio Corrêa de Oliveira, director desta folha, tendo, após, S. Excia. Revma. o Sr. D. José Gaspar de Affonseca e Silva se dirigido aos presentes, agradecendo a homenagem.

Constaram do programma da festa alguns numeros de côros, dirigidos pelo sr. maestro Fructuoso Vianna.

Melhora a situação dos Catholicos Mexicanos

Volta no Mexico, aos poucos, a liberdade de culto para os catholicos que podem, assim, exteriorizar sua fé.

As leis iniquas dictadas ha 10 annos atráz pelo Presidente Calles ainda existem, mas estão longe de ser applicadas com o antigo rigor.

Não se restringe, mais, o numero de Padres para cada diocese e são relativamente poucas as igrejas que permanecem interdictas ou fechadas.

Todas estas concessões só se podem explicar pela insistencia dos esforços dos catholicos mexicanos.

Comquanto não seja ainda normal o rythmo da vida catholica no Mexico, podemos ver que o paiz caminha a passos firmes para lá.

Todas as dioceses se reinstallaram e reorganizaram suas actividades, muitos seminarios foram reabertos e muitas vocações vão apparecendo.

LEGIONARIO

Christus heri et hodie ipse et in saecula (Hebr. XIII: 8)

Anno XII | Director: PLINIO CORRÊA DE OLIVEIRA | S. Paulo, 5 de Novembro de 1939 | Director-Gerente: FRANCISCO MONTEIRO MACHADO | Num. 373

7 dias em revista

Merece registro a delicada iniciativa do Exmo. Revmo. Sr. Arcebispo Metropolitano, de mandar celebrar Missa em suffragio das almas dos guardas civis fallecidos por occasião do deplorabilissimo crime que enluctou recentemente nossa Cidade.

Nesse gesto, ha duas licções preciosas. A primeira, é que a melhor prova de reconhecimento e affecto posthumo não consiste nas honras posthumas, tributadas pelo mundo com grande alarde, mas que de nada valem aos mortos. Um catholico não tem melhor modo de se mostrar grato aos serviços prestados por um morto á Igreja, ou á Patria, do que suffragando sua alma. A segunda lição attinge o romantismo liberal do seculo passado, ainda muito vivaz entre nós. Quando se verifica um crime, a primeira lembrança de compaixão não se dirige para as victimas, mas para o criminoso. Ha nisto uma dupla injustiça. Nosso primeiro pensamento deve ser para Deus, Nosso Senhor, que foi offendido, e ao Qual devemos prestar actos de amorosa reparação. O segundo pensamento para as victimas. E finalmente, só para o fim, uma compaixão sincera e efficaz, porém não isenta de uma severa censura, deve reportar-se ao criminoso. E' esta a ordem da perfeita caridade.

*

Destacamos, do noticiario dos jornaes desta Capital, o seguinte telegramma de Berlim, publicado pelo "Estado de S. Paulo":

"Com excepção de Thaelmann, todos os communistas allemães que se achavam recolhidos aos carceres do "Reich" foram postos em liberdade devendo, porém, permanecer sob

(Conclue na 2.ª pag.)

OS ESTADOS UNIDOS ENTRARÃO NA GUERRA!

E' O QUE AFFIRMA UM ILLUSTRE SACERDOTE CATHOLICO NORTE-AMERICANO

Tal como na guerra de 1914, a attitude dos Estados Unidos, na actual conflagração, continua sem enigma. Na guerra passada, os Estados Unidos viram-se obrigados a entrar na lucta, logo que, varios dos seus grandes navios foram torpedeados pelos allemães.

No conflicto actual, são visiveis as manobras tendentes a arrastar os americanos á guerra. Haja visto o afundamento do "Athenia" e, recentemente, o aprisionamento do "City of Flint".

* *

Ha poucos dias, voltou da Europa o Pe. Maurice Sheehy, illustre director da Faculdade de Educação Religiosa, na Universidade Catholica da America do Norte. Sendo um homem muito viajado e além disso amigo do presidente Roosevelt e do secretario de Estado, Cordell Hull, o Pe. Sheehy é indubitavelmente uma autoridade quanto aos problemas internacionaes. Em recente entrevista concedida a um jornal, affirma o Revmo. Pe. Sheehy que os Estados Unidos entrarão na guerra.

O levantamento do embargo, prestando auxilio aos alliados, na compra de armas e munições, se não fosse realizado, seria considerado por essa personalidade como um dos erros mais estupidos da historia americana. No emtanto, tal facto se verificou, de maneira que o Senado em grande maioria resolveu suspender a lei de neutralidade.

Allega ainda, que se forma presentemente nos Estados Unidos uma grande corrente em favor da Inglaterra e da França. Corrente essa que, se avolumar mais, poderá causar até certos transtornos ao presidente Roosevelt, se este pretender manter a neutralidade da America do Norte custe o que custar.

"Em ultima analyse, affirma o Revmo. Pe. Sheehy, só vejo tres factores que serão capazes de nos conservar fóra da guerra: 1.º) a immediata cessão do conflicto, que não é provavel; 2.º) a victoria da França e da Inglaterra sem o nosso auxilio, o que não é tambem provavel; 3.º) a determinação do povo americano a reconciliar-se com o triumpho do totalitarismo, que acabará com a liberdade em todo o mundo, pondo tambem em grave perigo o regime democratico na America."

Com essa argumentação, conclue-se que para o illustre professor catholico, a entrada dos Estados Unidos na guerra mundial é questão quasi resolvida.

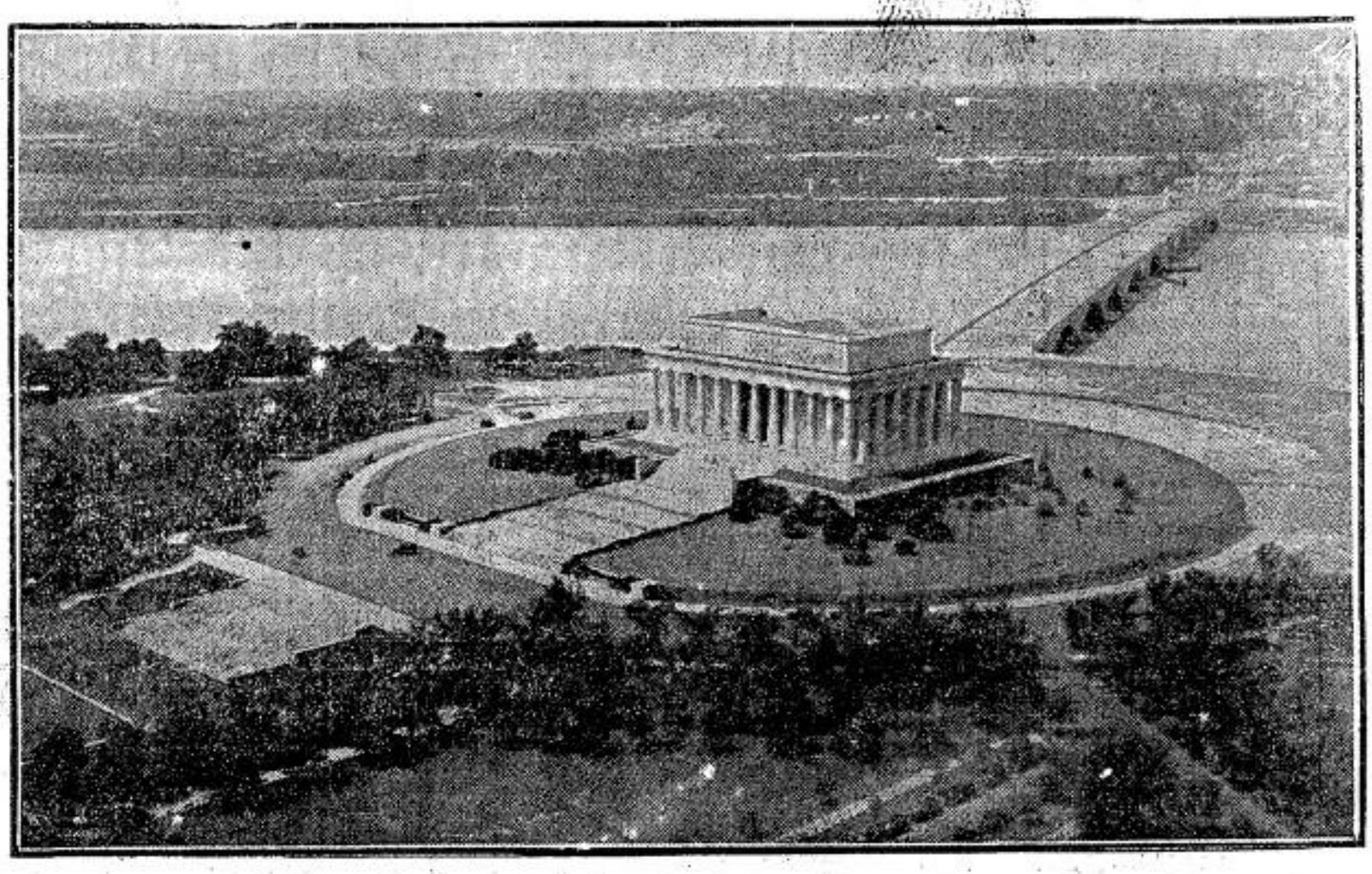

O "LINCOLN MEMORIAL" É UM DOS MAIS FAMOSOS MONUMENTOS NORTE-AMERICANOS. COMO WASHINGTON É O HERÓE DA INDEPENDENCIA, LINCOLN SYMBOLIZA A LUCTA PELA DEMOCRACIA, TÃO ARRAIGADA NO ESPIRITO "YANKEE" A PONTO DE JULGAREM OS OBSERVADORES ATTENTOS QUE EXAMINARAM "IN LOCO" A SITUAÇÃO EUROPÉA QUE, MAIS CEDO OU MAIS TARDE, O CHOQUE ENTRE A DEMOCRACIA AMERICANA E O TOTALITARISMO EUROPEU É INEVITAVEL, SE A FRANÇA E A INGLATERRA FOREM VENCIDAS. E QUANTO MAIS CEDO MELHOR, POIS O MUNDO É MUITO PEQUENO PARA OS DOIS...

Em visita ao LEGIONARIO

Esteve em visita ao LEGIONARIO o sr. dr. João Ribeiro Gonçalves, redactor-chefe da "Cruz", do Rio de Janeiro.

Recebido por nosso director, o distincto visitante examinou detidamente as installações graphicas e redactoriaes do LEGIONARIO, tendo em seguida mantido palestra com o sr. dr. Plinio Corrêa de Oliveira. Esta folha é particularmente grata a s. s. pelas elogiosas referencias que fez ao LEGIONARIO.

A proposito da Pastoral do Exmo. Sr. Bispo de Bragança

De S. Excia. Revma. o Sr. D. José Mauricio da Rocha, Bispo de Bragança, recebeu o sr. dr. Plinio Corrêa de Oliveira, director desta folha, a missiva abaixo, que constitue para o LEGIONARIO um valioso estimulo:

"Bragrança, 24 de Outubro de 1939

Illmo. Sr. Dr. Plinio Corrêa de Oliveira,

Saudações em Nosso Senhor.

Venho agradecer-lhe, fazendo-o muito de coração, nem só a generosidade dos conceitos, quer de ordem pessoal, quer referentes á minha ultima carta pastoral, expendidos no intemerato "Legionario", mas ainda a valiosa cooperação que me prestou e á sagrada causa da familia, divulgando os conceitos a ella attinentes e commentando-os tão brilhantemente.

Com os meus agradecimentos vae uma benção larga para o "Legionario", e para todos os que nelle trabalham.

† JOSE', Bispo de Bragança."

Bodas de Prata Sacerdotaes

Celebrou no dia 28 ultimo, as bodas de prata sacerdotaes, Mons. Costa Rego, Vigario Geral do Rio de Janeiro.

Nasceu Mons. Rosalvo Costa Rego, a 18 de Agosto de 1891, na Parochia do Pilar, então do Bispado de Olinda, hoje do Arcebispado de Maceió.

Em Junho de 1900, veiu residir no Rio de Janeiro.

Fez estudos primarios no Gymnasio de São Bento.

Cursou humanidades no Seminario do Rio Comprido, e em Setembro de 1908, foi para Roma, onde cursou o Collegio Pio Latino-Americano, doutorando-se em Philosophia e Theologia na Universidade Gregoriana.

Em 28 de Outubro de 1914, recebeu as ordens das mãos do Exmo. Cardeal Pompilli, Vigario Geral de Roma, na Capella do Collegio Americano.

No dia seguinte, celebrou sua primeira missa, no tumulo de São Pedro e São Paulo, na crypta da basilica vaticana.

Chegado ao Rio de Janeiro, foi coadjutor de Mons. André Arcoverde, por provisão de 6 de Agosto de 1915.

De 1916 a 1917 foi professor de Ethica e Theologia Fundamental no Seminario Provincial de São Paulo.

Tomou posse do cargo de Vigario de São João Baptista da Lagôa, a 20 de Março de 1921, sendo testemunhas os Padres Misael Gomes da Silva e Alfredo Soares e Silva.

Em 26 de Dezembro de 1924 assumiu as funcções de Vigario Geral do Arcebispado, onde tem sido incansavel braço direito de S. Emcia. Revma. o Sr. Cardeal.

Reuniu-se em Crato o congresso de Christo-Rei

Encerrou-se dia 29 de Outubro, com o brilhantismo que era de se esperar, o Congresso Diocesano de Christo-Rei, em Crato.

Com a finalidade de honrar, defender e propagar a realeza de Nosso Senhor Jesus Christo, na vida individual, familiar e social, veio o Congresso incentivando sobremaneira a Acção Catholica, preconizada com tanta insistencia pelos Summos Pontifices.

Commemorou-se tambem nessa occasião, o 25.º anniversario da Diocese de Crato, á frente da qual o Exmo. Revmo. Sr. D. Francisco de Assis Pires, vem desde ha muito trabalhando.

Jubileu de Prata de ordenação dos Exmos. Revmos. Monsenhores Vigarios Geraes da Diocese de Campinas

A Diocese de Campinas, tendo á frente o Exmo. e Revmo. Sr. Bispo D. Francisco de Campos Barreto, festejou nos dias 28 e 29 de Outubro p. p., o jubileu de Prata de Ordenação dos Illmos. e Revmos. Mons. Luiz Gonzaga de Moura e Mons. João A. Loschi, actuaes Vigarios Geraes daquellas Diocese.

Essa carinhosa homenagem obedeceu, em resumo, ao seguinte programma:

No dia 28 de Outubro, ás 7 e 30 horas, na Cathedral, houve Missa rezada pelo Illmo. e Revmo. Mons. Loschi, com canticos pelo Côro da Cathedral e Communhão geral das associações religiosas de todas as Igrejas e Capellas da cidade, membros da Acção Catholica e fieis em geral.

A's 11 horas, no Palacio Episcopal, o Exmo. e Revmo. Sr. Bispo homenageou os seus dois dedicados Vigarios Geraes, offerecendo-lhes um almoço.

A' noite, no Theatro Municipal, houve um festival de gala, sendo os homenageados saudados em nome da Diocese pelo Revmo. Conego Emilio J. Salim.

No domingo, dia 29 de Outubro, ás 10 horas, na Cathedral, houve Missa cantada pelo Exmo. e Revmo. Mons. Moura, comparecendo o Cabido e os Seminaristas. Pronunciou a oração gratulatoria o Revmo. Capitular, Mons. Jeronymo Baggio.

A's 15 horas, no salão da Curia, os Exmos e Revmos. Mons. Moura e Mons. Loschi receberam os cumprimentos das parochias da Diocese, falando pela cidade de Campinas o dr. Sebastião Otranto.

A' tarde foi cantado na Cathedral solemne Te Deum em acção de graças, com a benção do Santissimo Sacramento.

A's 20 horas, as organizações da Acção Catholica promoveram uma sessão solemne no Conservatorio Musical Carlos Gomes, sob a presidencia do Exmo. e Revmo. Sr. Bispo Diocesano, D. Francisco de Campos Barreto, commemorando-se a passagem da Festa de Christo-Rei e o Jubileu de Prata de Ordenação dos dois Vigarios Geraes da Diocese de Campinas.

A todas essas homenagens, o LEGIONARIO junta os seus votos de congratulações sinceras aos Illmos. e Revmos. Mons. Luiz Gonzaga de Moura e Mons. João A. Loschi, pedindo a Deus que continue a lançar as suas bençãos sobre esses dois dedicados e virtuosos sacerdotes.

DÔR DE CABEÇA? Combata a causa tambem com ENO "Sal de Fructa"

Pelo desenvolvimento do LEGIONARIO

Do Revmo. Sr. Pe. Victor Mazzei, recebeu o LEGIONARIO uma attenciosa missiva, em que aquelle illustrado e virtuoso Sacerdote nos communica que, tendo sido suspensa a publicação do "Correio Diocesano", que se editava em Marilia, resolvera elle trabalhar para que seus assignantes passassem a assignar o LEGIONARIO.

Esse bello gesto de S. Revma. denota claramente seu desejo de promover o engrandecimento da imprensa catholica pela concentração de todos os esforços em torno de iniciativas centraes fortes, e constituem um alto exemplo, a ser seguido por todos os catholicos em geral.

LEGIONARIO

SEMANARIO CATHOLICO COM APPROVAÇÃO ECCLESIASTICA

Direcção:
Rua Quintino Bocayuva, 54
Sala 323 — Phone 2-7276
Redacção e administração:
Rua Immaculada Conceição, 59
Telephone 5-1536
Caixa Postal, 2349
Assignaturas:

Anno	15$000
" exterior	25$000
Semestre	8$000
" exterior	13$000
Numero avulso	$200

Rogamos aos nossos assignantes communicarem a mudança de seus endereços para a Caixa Postal 2849.

Annuncios:
Peçam tabella, sem compromisso

O LEGIONARIO tem o maximo prazer em receber visitas ás installações de sua redacção e officina, mas pede que não sejam as mesmas feitas nas 2as., 3as. e 4as. feiras, por exigencias do serviço.

AZUL GATO
PARA ANILAR ROUPA

COMMENTANDO...

CONTRA A RELIGIÃO, A MORAL E OS BONS COSTUMES

Telegramma do Rio informa-nos de que passaram por aquelle porto, com destino a Santos, Rio Grande, Montevideu e Buenos Aires, 9 missionarios mormons, que pretendem espalhar e fazer praticadas as suas idéas e doutrinas.

Os mormons constituem uma religião, fundada por um norte-americano, e da qual nem ao menos se póde dizer que seja christã, no sentido de reivindicar para si origem e fundamento em N. S. Jesus Christo. E', em certo sentido, uma religião nova, embora tenha elementos evangelicos. Seu fundador, um certo Joseph Smith, pretendeu-se inspirado por um anjo, que lhe ensinara a decifrar certas inscripções mysteriosas, deixadas pela civilização incaica, no Perú. De um modo geral, os mormons esperam, para muito breve, a segunda vinda de Jesus Christo, e, por ahi, a seita se reveste de um aspecto apocalyptico sui-generis. Entretanto, o que os faz mais extranhos e discordantes, no seio de nossa cultura occidental catholica, é a pratica da polygamia, admittida doutrinariamente entre elles.

Por causa disso, foram perseguidos pelo Governo Norte-Americano, que não permittiu semelhante violação a suas leis. Retiraram-se, então, para o interior do paiz, para as margens do Lago Salgado, onde fundaram Salt-Lake City, a capital do Estado de Utah. Ahi, ao que parece, gosaram de uma certa tolerancia, no que concerne aos seus costumes familiares.

Ora, deante de tudo isso, é de se esperar que as nossas autoridades não permittam a entrada, em territorio nacional, de missionarios que vêm infeccionar o nosso ambiente social e religioso com semelhantes doutrinas. O Estado que nos rege não é um Estado liberal, conforme as declarações reiteradas de seus mais directos responsaveis. Ora, o peior liberalismo é o liberalismo religioso, que affirma a veracidade de todas as religiões, ou que se desinteressa de todas ellas, tolerando-as todas. Este liberalismo é a origem de todos os outros, inclusive o politico. Assim não se deve admittir qualquer coisa que possa vir a quebrar a unidade religiosa de nosso povo, principalmente quando se trata de uma seita a que não repugnou a pratica immoral da polygamia.

Os telegrammas do Rio noticiaram, nesta semana, o transcurso de mais um anniversario do fallecimento de Jackson de Figueiredo. Como de costume, o Centro Dom Vital promoveu uma sessão solemne. E, pela manhã, depois da Missa, Tristão de Athayde falou junto á sepultura do grande campeão catholico que tombou de modo tão inesperado na liça da vida.

E' realmente commovedora a fidelidade com que Tristão de Athayde, sentindo-se com razão o herdeiro do programma e da responsabilidade do grande Jackson, mantem viva no Rio de Janeiro a recordação perenne em torno de sua memoria. Desse foco de saudades, se irradia sobre todos os Estados periodicamente, nesta data, uma grande nostalgia impregnada entretanto de um sentimento de profunda e amorosa conformidade com os designios da Providencia. Em São Paulo, Jackson teve amigos pessoaes, sinceros e dedicados, que não se terão esquecido delle em suas preces, particularmente no anniversario de sua morte. E, além de amigos, Jackson tem admiradores que o não conheceram, mas que comprehenderam sua obra, e procuram conservar o que ella teve de melhor, sempre vivo nas actuaes realisações catholicas, como marca caracteristica de todo o apostolado que queira ser fecundo e opportuno...

*

Não conheci Jackson pessoalmente. O que delle sei de melhor, devo-o a algumas palestras que a seu respeito tive com Tristão de Athayde. Quando a Providencia o chamou para a vida eterna, era eu apenas um noviço da Congregação Mariana de Santa Cecilia, que, sob o olhar vigilante e a acção formadora do então Monsenhor Pedrosa, estreava nos primeiros combates do apostolado. Tão distante andava eu ainda, de tudo quanto significasse apostolado concreto no Brasil, que quando tive a noticia de sua morte não pude medir o alcance do acontecimento. Só muito mais tarde, comecei a me interessar por sua obra. Mas, em compensação, confesso que, desde os primeiros contactos que tomei com sua grande personalidade, ella me empolgou e conquistou definitivamente minha admiração.

A nota mais impressionante do apostolado de Jackson está na noção meridianamente clara que elle teve, de que o grande problema religioso do Brasil era, em essencia, o combate ao indifferentismo geral. Jackson de Figueiredo não perdeu seu tempo em luctar contra perigos irreaes. Positivo, ardente e pratico, tendo visto o indifferentismo como a grande chaga nacional, Jackson contra elle investiu resolutamente. Não lhe bastou uma campanha doutrinaria. Jackson teve a coragem que muito poucos leigos tiveram antes delle... e depois delle infelizmente, de dar os nomes aos bois, e de atacar o indifferentismo, não apenas na esphera muito commoda das concepções theoricas, mas nos usos, nas instituições, no ambiente em que elle se concretizava entre nós.

A grande virtude de Jackson foi, exactamente, de ter sido, no Brasil, estagnado e de mentalidade amorpha de seu tempo, a negação viva e palpitante do indifferentismo. Jackson foi um philosopho lucido e vigoroso. Dotado de uma logica impeccavel, que, se conquistava as intelligencias pelo rigor do raciocinio, tambem conquistava e arrebatava as vontades pelo ardente amor da verdade, com que era ella exercitada. A logica de Jackson não é apenas verdadeira, mas viva e quente. E' uma logica á moda hespanhola, em que, syllogismos, sempre irreprehensivelmente verdadeiros, são entretanto proclamados com os accentos de um hymno de guerra, e resoam de retumbantes promessas de grandes epopeias.

A intelligencia de Jackson parece ter sido virgem do crime de muitas outras intelligencias, isto é do peccado da indifferença. Se causa repugnancia a qualquer pessoa a indifferença de uma mãe deante do filho que acaba de dar á luz, uma repugnancia analoga merece a intelligencia que se conserva indifferente ante as verdades que ella mesma concebeu. Essa attitude tem uma maldição immediata: a esterilidade intellectual. Bossuet disse: "Ai dos conhecimentos que não se transformam em acção e em amor." Com maior verdade ainda, o grande orador poderia ter accrescentado: principalmente se sobre elles temos a paternidade de uma real autoria intellectual.

Indifferente, Jackson nunca o foi. Sua conversão, pelo que teve de resoluto e de completo, lembra a de São Paulo. O grande Apostolo, no momento em que conheceu a luz divina, se sentiu arder em amor, e portanto em desejo de acção. Dahi a sua interrogação immortal: "Senhor, o que quereis que eu faça?"

*

Nós só debellamos o indifferentismo em nós, quando somos capazes de amar inteiramente a verdade e o bem. Na medida em que esse "inteiramente" não for real, ha uma zona na qual ainda somos indifferentes. Jackson, que brilhou pelo inteiro repudio do indifferentismo, conseguiu neste sentido um triumpho completo. E' por isto, que suas convicções catholicas refulgem de um totalitarismo ecclesiastico que foi uma das grandes caracteristicas de seu espirito.

Quasi dez annos depois de sua morte, o Santo Padre Pio XI, em memoravel allocução dirigida contra os totalitarismos modernos, affirmou só haver um totalitarismo legitimo: é o do poder que a Igreja exerce sobre nós. Realmente, só a Igreja tem o direito de ser totalitaria em relação aos seus filhos. E estes só serão perfeitos na medida em que se integrarem dentro deste totalitarismo sagrado.

Ora, neste sentido, Jackson foi um totalitario. Tendo conhecido a Igreja na sua verdadeira physionomia, elle a amou inteiramente, e lhe pertenceu na plena integridade de seu ser.

Dahi, sua Fé completa e desassombrada, que se caracterizava pelo seu incondicionalismo tão chocante naquella época. Jckson foi o adversario determinado e irreductivel de todos os catholicos (?) que pretendem ter o direito de rejeitar alguns artigos de Fé, e de adoptar outros, continuando entretanto a se servir do catholicismo como de um rutulo commodo.

Dahi tambem seu espirito apostolico. Impossivel lhe seria, tendo rompido com qualquer forma de indifferentismo, cruzar os braços ante a lucta entre a Igreja e seus adversarios. Jackson se dedicou inteiramente ao apostolado. Não foi apenas um escriptor que, além de se dedicar a um grande numero de causas temporaes, foi "tambem" catholico. Jackson foi catholico antes de tudo. Ou melhor, foi exclusivamente catholico. Porque renunciou ao serviço de quaesquer causas temporaes em que não estivesse empenhada a Causa por excellencia, ou seja a causa da Santa Igreja de Deus.

Dahi ainda sua combatividade. Jackson tinha horror ao apostolado commodo, ou melhor ao apostolado commodista, pois que só para os commodistas o apostolado póde ser commodo. Inimigo do commodismo, era elle adversario de todas as pequenas "habilidades apostolicas" que o commodismo costuma insinuar para tornar menos arduo o serviço de Deus. Dahi o facto de ser elle combativo. E dahi o praticar elle tão bem aquella norma aliás absolutamente evangelica, segundo a qual se deve reputar inimigo de Jesus Christo todo aquelle que não estiver explicitamente com Elle, isto é, com a Igreja. Jackson era lealmente inabordavel para certas "approximações" velhacas que muitos "espiritualistas" ou "christãos" procuram com a Igreja, bem como de certos charlatães mais ou menos cultos e intelligentes, que estão perpetuamente "a caminho da conversão". São aposentados, que encontram poucada fixa no longo caminho que medeia entre a Igreja e o erro. No fundo, são soldados do indifferentismo, que amam as trevas da morte, e que, immersos dentro dellas, se comprazem em trocar sorrisos com os filhos da luz, para illudirem sua propria consciencia, ou a do proximo... Se Jackson estivesse vivo, com que ardor a logica de seus principios o obrigaria a investir contra tanto e tanto "christão" que "flirta" com muitos catholicos, mas que se recusa a intitular-se a si proprio catholico!

A parte mais caracteristica da obra de Jackson, entretanto, jamais estaria inteiramente descripta, se se omittisse sua lucta, não apenas contra o erro, mas ainda contra aquelles que se fizeram como que a encarnação do espirito das trevas.

Não falta quem, com evidente perversão da verdade, julgue que o amor ao proximo, se nos leva a condemnar o erro, entretanto nos obriga tambem a tratar com identica distincção, indifferentemente, o que erra e o que acerta, o que prevarica e o que persevera, o que sobe de grão em grão no amor de Deus e o que, pelos escandalos publicos de sua doutrina ou de sua vida, desce degrão por degrão a escada do inferno.

A Santa Igreja ensina exactamente o contrario. Para tanto, basta ler o capitulo referente aos excommungados "vitandos", com os quaes o catholico está prohibido, sob pena grave, de entreter toda e qualquer especie de relações, salvas estrictissimas excepções estabelecidas pelo Codigo de Direito Canonico. Entretanto, ha olhos que não querem ver... e ouvidos que se doem mais com os arrojos de linguagem de Jackson em relação aos adversarios da Igreja, do que com as injurias por estes atiradas contra Nosso Senhor Jesus Christo.

*

Pareceu-me util lembrar estes traços caracteristicos do apostolado de Jackson, nos quaes se encontram as notas mais bellas e mais afinadas de seu senso catholico.

Qualquer apostolado que queira ser fecundo e opportuno deverá se orientar por este principio. Porque qualquer apostolado que, no Brasil, não se dirigir, em primeiro logar, contra o indifferentismo religioso, o liberalismo e o modernismo (tão vivo e tão virulento, a despeito de suas apparencias de morto), será mera lucta com polvora de festim...

Plinio CORRÊA DE OLIVEIRA

Mais um anniversario

CATHOLICOS

Comprem EXCLUSIVAMENTE suas Joias e seus Presentes na conhecida
JOALHARIA
CASA CASTRO
OFFICINAS PROPRIAS
RUA 15 DE NOVEMBRO N.º 26 (Esquina da Rua Anchieta)
Unicos concessionarios dos AFAMADOS relogios "ELECTRA"

Solemnidades em Louvor de N. S. do Rosario de Pompeia

No Santuario de N. S. do Rosario da Pompeia encerram-se, hoje, as solemnidades que alli se vêm realizando em louvor de sua padroeira.

O programma de encerramento é o seguinte:

7,30 horas — Recepção de S. Excia. Revma. D. José Gaspar de Affonseca e Silva.

8 horas — Missa e Communhão geral celebrada pelo Exmo. Sr. Arcebispo Metropolitano.

10 horas — Missa cantada pelo Revmo. Sr. Vigario Geral, Mons. Ernesto de Paula.

16 horas — Procissão e coroação de N. S. do Rosario; pregação pelo Revmo. Pe. Eugenio.

20,45 horas — Encerramento das cerimonias com uma Solemne Litaria Musical.

O programma dessas solemnidades foi organizado pelas Congregações Marianas do Santuario de N. S. do Rosario e patrocinado pelos Revmos. Pes. Camillianos.

Dias em Revista

CONTINUAÇÃO DA 1.ª PAGINA

vigilancia especial da policia. Entre as pessoas postas em liberdade figuram igualmente as que tinham demonstrado sua hostilidade ao pacto com a Russia, organizando uma demonstração de desagrado por occasião de uma emissão da radio de Moscou."

*

Pelas autoridades federaes, foi reconhecida recentemente a Escola de Educação Physica que funcciona nesta Capital.

Ninguem ignora a protecção benevolente e calorosa que a Santa Igreja sempre dispensou ás iniciativas destinadas a proteger a saude e o desenvolvimento physico dos povos. A formosa Pastoral de saudação do Exmo. Revmo. Sr. D. José Gaspar de Affonseca e Silva é disto uma prova irrefutavel. Por isto, os catholicos só tem a applaudir a fundação de uma Escola de Educação Physica.

Entretanto, a Igreja, que sempre affirmou valer a alma infinitamente mais do que o corpo, sustentou e sustenta com infallivel firmeza que o exercicio physico nunca póde ser feito em detrimento dos principios da moral.

Por isto, deploramos que a Escola de Educação Physica promova exhibições esportivas algumas das quaes feitas em idumentaria incompativel com o que preceitua a moral catholica.

Generaliza-se cada vez mais o habito de exhibições de moças em trajes que nenhum catholico póde approvar. Essas desfiles já foram condemnados solemnemente pelo Santo Padre Pio XI, de santa e gloriosa memoria.

*

A este proposito, cumpre accrescentar que as exigencias reaes de uma educação physica bem entendida nunca chegam até qualquer pratica attentatoria da moral. Se tal se desse, a moral deveria triumphar. Mas a realidade é que Deus, autor da natureza humana como da Religião, não cahiria em contradição comsigo mesmo, formulando mandamentos incompativeis com as verdadeiras necessidades do homem.

Educação physica dissonante da moral não é senão pseudo-educação physica.

Esperamos que o Governo do Estado, informado dessa dolorosa situação, lhe dê prompto remedio.

Procuradoria geral da Mitra Archidiocesana

Por deliberação do Exmo. Revmo. Sr. Arcebispo Metropolitano, foi confirmado nas funcções de Procurador Geral da Mitra da Archidiocese, o Revmo. Sr. Conego Dr. Nicolau Consentino, que ha muito tempo vinha exercendo essas altas funcções sob o governo ecclesiastico do grande Dom Duarte.

Culto, possuidor de notaveis conhecimentos de Direito Canonico, intelligente e perspicaz, o Revmo. Sr. Conego Dr. Nicolau Consentino alliа a todas estas qualidades uma larga experiencia de todos os encargos, geralmente muito complexos, inherentes ás funcções que exerce.

O gesto de confiança com que o distinguiu o Exmo. Revmo. Sr. D. José Gaspar de Affonseca e Silva, proporcionará á Mitra da Archidiocese a continuidade de seus relevantes e valiosos serviços.

O *CONCURSO HEPACHOLAN* SERA ENCERRADO NO PROXIMO DIA 9 ÁS 15 HORAS. ÁS 22 HORAS no Programma Laboratorio Xavier - nos estudios da Record - será feita a classificação dos concorrentes, podendo assistil-a todos os interessados. ENVIE LOGO a sua resposta —: O que é HEPACHOLAN? Quantos homens você acha que concorrerão no Concurso HEPACHOLAN?
Escreva para a caixa postal, 3331 — São Pauio
1.o Premio — DOIS CONTOS DE REIS;
2.o Premio — Quinhentos mil reis;
3.o ao 5.o Premios — Cem mil reis cada;
45 Premios em produtos do Laboratorio Xavier.

Regulando a Associação em Syndicatos

Resumo de um artigo do Pe. Leopoldo Brentano S. J.

O dec. 1.402, de 5 de Julho do corrente anno, deu um passo decisivo para o corporativismo. Entre as innovações do referido decreto está o registro privativo no Ministerio do Trabalho de todas as associações. Essa medida permitte a acquisição de personalidade juridica ao registrado e é bem menos onerosa que o Registro commum.

A representação official de profissão, é, porém, concedida a apenas uma associação profissional, concessão essa que é feita a criterio exclusivo do Ministério do Trabalho, o qual se baseará no numero de socios, patrimonio e serviços sociaes das associações.

Só esta associação reconhecida pelo governo poderá usar o nome de Syndicato, tendo a mesma goso de todas as prerrogativas do art. 3.

Por outro lado, ficará a mesma associação sujeita a todas as prescripções do decreto lei 1.402, e em especial do art. 4, ou seja, sob o controle do governo em seus actos administrativos, financeiros e eleitoraes.

Outras associações

As outras associações profissionaes terão apenas o direito de representar individualmente os associados relativamente a associação profissional, bem como fundar e manter agencias de collocação e collaborar com o Estado como orgãos technicos e consultivos no estudo e solução dos problemas que se relacionam com a profissão, ficando de tudo autonomas quanto a sua vida interna social e administrativa.

Um estudo consciente do decreto-lei n.º 1.402 mostra-nos que o mesmo si não restaurou a unidade syndical de modo expresso em linguagem, pelo menos o fez na pratica.

Do exposto vemos pois, que ha só um syndicato official com todas as prerogativas e sob controle, no lado do qual é permittida a existencia de outras associações com as prerogativas esporadicas a ser funccionamento.

Consideremos ainda, que a lei, elevando o syndicato, instituição de direito privado, á instituição de direito publico, torna-o de certa forma orgão do Estado, o qual tem pois o direito de impor-lhe condições de estructuração, disciplina e controle, podendo ainda, em virtude de tal elevação, seleccionar os dirigentes, formando elites profissionaes, para com que o syndicato representa de modo real a profissão.

A vantagem que dahi decorre é o controle dos esforços, evitando desperdicio de forças.

Vantagem: o Estado pode exhorbitar a sua funcção, levando o controlle ao excesso, e tornando o syndicato repartição publica.

Ha, porém, o justo termo, o qual consiste em o Ministerio do Trabalho exercer uma actuação ponderada e criteriosa, conservando-se no justo meio, isto é, não permittindo a liberdade em excesso por contraproducente, mas tambem não cahindo no extremo opposto, ou seja, absorver o syndicato, por uma politica netasta; o totalitarismo. O seu papel deve ser de protector e orientador, nunca um papel coactivo.

Vem a proposito as palavras do immortal Leão XIII, na sua imperecivel "Rerum Novarum" — "Proteja o Estado estas sociedades fundadas segundo o direito; mas não se imiscua no seu governo interno, e, nem toque nas molas intimas que lhes dão a vida; pois o movimento vital procede, essencialmente dum principio interno e extingue-se facilmente sob a acção de uma causa externa.

Organização

De conformidade com o referido decreto-lei poderá haver:

1) Syndicatos districtaes;
2) Syndicatos municipaes;
3) Syndicatos inter-municipaes;
4) Syndicatos estaduaes;
5) Syndicatos inter-estaduaes;
6) Excepcionalmente syndicatos nacionaes.

Haverá federações que serão associações de grau superior e que poderão ser: estaduaes, inter-estaduaes e nacionaes. As confederações que tambem são de grau superior, constarão de federações estaduaes, e serão das seguintes categorias:

a) Industria;
b) Commercio;
c) Transportes Maritimos e Aéreos;
e) Communicações e Publicidade;
f) Empresas de credito;
g) Educação e Cultura;
h) Profissões liberaes.

Esperam organização a agricultura e pecuaria, não abrangidas por esta lei.

As federações podem coordenar cessões syndicaes, syndicatos municipaes ou regionaes a ella filiados (portanto de uma só profissão); porém, estas uniões não podem representar a profissão. A federação pode constituir-se com o minimo de 5 syndicatos e a confederação de 3 federações. As federações e confederações serão organizadas por ordem do Presidente da Republica.

Os syndicatos e associações de grau superior existentes e reconhecidos, poderão no prazo de 6 mezes promover a sua adaptação á nova lei. No caso de varias associações do mesmo genero pleitearem a adaptação, reconhecer-se-á a mais representativa.

O quadro das actividades profissionaes que é basico para a nova organização está sendo organizado pelo Departamento do Trabalho.

Notemos a feição constructiva da nova lei, bem como a sua repulsa pelo syndicato revolucionario forjador de lucta entre as classes.

Compete ao syndicato promover a conciliação nos dissidios de trabalho, fundar e manter escolas, especialmente as de aprendizagem, hospitaes e outras instituições de ordem social.

Donde, fica o syndicato com essas novas funcções afastado da preoccupação unica de casos de trabalho, os quaes incentivarão sentimentos de collaboração e amizade entre os associados, o que contraria em parte, os planos marxistas.

Emfim, chamando os syndicatos a collaborar com o governo, para estudar assumptos attinentes á classe, além de lhes dar um meio efficiente, impõe-lhes o dever de se esforçar para a solução pacifica e harmonica dos problemas de profissão.

Importa pois, collaborarmos na execução da lei, para que tenhamos ensejo de seu ulterior aperfeiçoamento.

O Exmo. Revmo Sr. Arcebispo Metropolitano visita a Escola Paulista de Medicina

Especialmente convidado pelo corpo docente da Escola P. de Medicina, o Exmo. Revmo. Sr. Arcebispo Metropolitano visitou na quarta-feira p. p. aquelle conhecido estabelecimento de ensino superior.

Saudado pelo Prof. José Ignacio Lobo, pelo academico Gil Celidonio Gomes dos Reis, alumno daquella Escola, e redactor do LEGIONARIO, e pelo dr. Trajano Pupo Netto, S. Excia. proferiu a resposta que abaixo publicamos. Como se verá, não se trata apenas de uma peça literaria de real valor, como ainda de um documento doutrinario notavel pela opportunidade e clareza dos conceitos que contem sobre a educação materialista, a educação physica naturalista, e outros assumptos de summa actualidade.

"A fidalga acôlhida que me dispensa a Escola Paulista de Medicina penhoraria para sempre o mais frio dos corações, tanto ella se reveste de sinceridade para receber o Arcebispo de São Paulo. A mim, desde muito captivo da vossa amizade, e enthusiasta dos vossos progressos, vem ella dourar ainda mais estes vinculos de mutua sympathia que nos unem.

Ha nos alicerces desta Escola a argamassa com que se levantam grandes construcções: coragem para emprehender e perseverança para continuar. Foi arrojo abalançar-se ao que fôra projectado. Maior ainda é a constancia em trilhar estes duros caminhos, que só se alargam e suavizam com o lento perpassar do tempo. Tudo, porém, venceis e com tal facilidade que ao vosso encontro parecem vir espontaneamente as soluções desejadas.

Meu primeiro agradecimento seja, pois uma saudação ao triumpho da Escola Paulista de Medicina, que jubilosos presentimos estar sendo conduzida para a consagração da gloria. Aqui está o lidimo esforço paulista, a mesma tenacidade que faz brotarem em todos os pontos do Estado as flores e os frutos da alma bandeirante. Sobre as asas desta victoria que vos empolga desde o primeiro dia, estou vendo ás mãos protectoras e bemfazejas de Deus para Quem se volta o meu espirito, agradecendo as mercês que vos ha concedido e implorando novos e maiores favores para a Escola Paulista de Medicina.

Retribuindo as amaveis palavras do Exmo. Sr. Prof. Dr. Lemos Torres digno director desta casa; as expressões affectuosas do sr. prof. José Ignacio Lobo, fulgido exemplar do saber que distingue os illustres Docentes da Escola, e a vibrante oração dos Académicos Gil Celidonio Gomes dos Reis e Trajano Pupo Netto, quero prestar-vos, senhores professores e academicos, minhas homenagens amigas. Ellas surgem espontaneas do meu coração e buscam o interior de vossas consciencias, para ahi deixarem, confiadas ás vossas almas, estas singelas palavras do Arcebispo.

Senhores professores, numa cathedra superior, as responsabilidades excedem de muito o brilho da posição e as exigencias do preparo scientifico. A parte mais sensivel da mocidade, creio eu, não é o coração mas a intelligencia. Ferida que nella se faça jamais guarece. O raio de luz que se lhe roube, em hora de displicencia ou em momento de irreflexão, é claridade que nunca mais retorna ao intimo daquella alma. Um cérebro envenenado no verdor dos annos difficilmen-

(Continua na 5.ª pagina)

Inauguração do Seminario Menor "S. Carlos Borromeu"

Foi inaugurado hontem, dia 4, em Sorocaba, o Seminario Menor "São Carlos Borromeu". A fundação dum seminario é uma noticia sempre grata aos catholicos, principalmente no Brasil, onde a falta de sacerdotes é um dos maiores problemas a se resolver.

Para celebrar tão importante acontecimento, a Curia Diocesana de Sorocaba organisou um programma, do qual constam as seguintes solemnidades.

Dia 3 de Novembro — ás 20 horas recepção do Exmo. Revmo. Sr. D. José Gaspar de Affonseca e Silva, Arcebispo Metropolitano de São Paulo e convidado de honra do Exmo. Revmo. Sr. D. José Carlos Aguirre, Bispo de Sorocaba.

Dia 4 — ás 10 horas, Missa Cantada pelo Prior Revmo. D. Engelberto Pchnel O. S. B., com assistencia pontifical do Exmo. Sr. Arcebispo e com a presença dos srs. Bispos de Sorocaba, Botucatu', Bragança e, possivelmente dos de Santos, Jacarézinho e Cafelandia.

A's 17 horas, o Sr. Arcebispo benzerá ritualmente o predio do Seminario. Nesta occasião fará uso da palavra o Vigario Geral da Diocese, Monsenhor Francisco Antonio Cangro. A respeito do notavel acontecimento ainda usarão da palavra o professor João Lourenço Rodrigues e o cap. José Ferreira Lameirão, da Fôrça Publica de São Paulo.

Na Capella provisoria do noso seminario, em seguida, haverá benção e será dada a beijar uma reliquia de São Carlos Borromeu, patrono do estabelecimento. Neste momento será lavrada a acta de inauguração e tirada uma photographia para a documentação historica.

Neste dia, até ás 18 horas, as portas do Seminario ficarão abertas á visitação publica.

Dia 5 — ás 8 horas, na Capella do Seminario será celebrada por S. Excia. Revma. o Sr. D. Carlos Aguirre, a primeira Missa por intenção dos bemfeitores.

Profissão de Religiosas Benedictinas

Fundação na Argentina

Effectuar-se-á no proximo dia 16 de Novembro a cerimonia de profissão religiosa de 6 Monjas Benedictinas de nacionalidade argentina, cujo noviciado foi feito no Mosteiro de Santa Maria, em São Paulo, onde será realizado o acto em questão.

As novas professoras teem a seu cargo a fundação de um Mosteiro para Monjas Benedictinas na Republica Argentina, o qual será o primeiro nesse paiz e é fructo dos trabalhos das Revmas. Monjas Benedictinas de São Paulo.

E', pois, motivo de grande jubilo para os catholicos brasileiros, a solemnidade marcada para o proximo dia 16 pois ella representa uma diffusão do apostolado de orações e sacrificios das virtuosas filhas de São Bento, precioso apostolado que a Providencia Divina concedeu á nossa Patria e que vemos desenvolver-se por outros paizes do continente.

Pregando e martellando

ANTICLERICALISMO

O anticlericalismo teve os seus dias de triumpho ephemero e ingiorio. Hoje está fóra da moda. Já ninguem mais aprecia como antes de 1914 as anecdotas atrevidas e sacrilegas que a imprensa judaica-maçonica atirava ao mundo, e as noticias alarmantes do terror clerical, do bando negro a ameaçar a civilização e a entravar a marcha do progresso!...

O anticlericalismo já passou. Ha vinte e poucos annos atraz como em fins do seculo passado, e até a Grande Guerra, a Maçonaria e o Judaismo com a imprensa e o telegrapho nas mãos fizeram as mais infames e tremendas campanhas anticlericaes de todos os tempos.

A guerra pôz mais em contacto o povo e o clero. Via-se bem perto o valor do Padre e da Irmã de Caridade no campo de batalha e nos hospitaes. E o anticlericalismo soffreu um abalo que quasi o extinguiu.

Antes de 1914, Flaubert, Leo Taxil faziam furor na sua campanha de infamias e calumnias contra o clero.

A França publicava "Lanterna", "L'Assiete au Beurre" e "L'Asino" pasquins immundos em que se representavam cabeças de jesuitas em corpo de bestas, frades reptiformes, bispos em forma de serpentes, etc. O clero era o polvo, o perigo, a desgraça.

"Le clericalisme! Voilá l'ennemi!" Bradava-se na Camara Franceza.

Hoje este anticlericalismo vulgar, baixo, pornographico, já quasi não existe fóra da Russia e do Mexico.

Hitler e o "Nazismo" numa campanha de torpesas e indignidades fomenta uma especie nova e diabolica de desmoralisação do clero promettendo fazer "não martyres mas criminosos..."

E' o mesmo anticlericalismo russo, porém mais diabolico, hypocrita e perverso, requintadamente perverso.

Entre nós ainda ha por ahi typos atrazados e rediculos de anticlericaes. Ha bem pouco tempo ainda apparecia um jornaleco immundo "A Lanterna" com os padres e bispos em corpo de sauva e em negrita:— "Ou o Brasil acaba com o padre ou o padre acaba com o Brasil." E de vez em quando a exploração de escandalos clericaes. Atrazados estes anti-clericaes brasileiros! Estão pelo menos vinte annos atrazados! Este anticlericalismo está fóra da moda!

Agora a gente encontra ahi uma nova especie de anticlericalismo — o das graçolas ridiculas de certas meninas desmioladas e de rapazolas de Avenida.

Avistam o padre algumas destas perigosas Circes, e vão logo sorrindo e torcendo a manga. Ou gritam: Isola! isola! Sae azar. E procuram tocar em ferro ou aço para se isolarem. O' graçola ridicula e desenxabida! vocês não podiam arranjar uma coisa mais engraçadinha meninas?

E vocês marmanjos de barba na cara, não tomaram chá em criança, não apprenderam o elemento principal de boa educação que nos manda respeitar quem passa na rua, seja um millionario ou mendigo? Mas eu tenho uma receita infallivel contra o azar, um isolamento maravilhoso.

Naturalmente, vocês meninas bonitinhas, e vocês rapazolas de hombro largo de chumaço e atletas arranjados no Garcia Imperador da moda, vocês, meus caros, não podem e não devem se exporem ao azar. E' um perigo! Encontrar-se padre a cada instante na rua!

Acceitem meu conselho mocinhos bonitinhos de bigodinho de Hitler... e andem isolados. Previnam-se. Ponham nos pés duas boas ferraduras....

Assim, não haverá perigo. Talvez ao encontrarem um padre, não achem logo um ferro para tocar, e que perigo! Vem logo o azar!... E com as ferraduras o isolamento é seguro... não acham? Experimentem!

E para vocês, meninas bonitinhas e anticlericaes, ha tambem uma receita de isolamento infallivel e segura. Furem os beiços como os botucudos nossos irmãos das selvas e ponham nelles uma argola de aço...

Isolamento completo, absoluto! Desaforo!... dirá talvez indignado algum jovem anticlerical. Isto é receita, isto é linguagem?!... Desaforo! grosseiro! me dirá, a menina anticlerical. Não se zangem... calma!...

Quem diz o que quer, ouve o que não quer. Quem sae na chuva é para se molhar. Vocês meninas e vocês meninos anticlericaes, não insultam o padre, não faltam á boa educação? E com piadas e graçolas insulsas do isola não querem fazer do padre, do ministro de Deus, um bobo alegre de rua? Pois quem diz o que quer, ouve o que não quer...

★ Pe. Ascanio BRANDÃO ★

Uma creança

BEM VESTIDA

REFLECTE O BOM GOSTO MATERNO

● Para vestir seus filhos com elegancia, visite a nossa Secção de Creanças. Estamos agora offerecendo um lindo sortimento de roupinhas de linho superior, em estylos distinctos e modernos.

A Exposição

A CASA N.o 1 NA PRAÇA DO PATRIARCHA

10 de Novembro

Santo André Avelino

A vida de Santo André Avelino deve ser profundamente meditada pelos paes catholicos, pois, educou-se, formou-se a sua alma na propria familia, mostrando o poder de uma familia religiosa. E quantas pobres creaturas não se deformam no contacto com as proprias pessoas que são deante de Deus por ellas responsaveis.

Com um poder de agradar absolutamente excepcional, André Avelino conquistava e dominava as pessoas que delle se approximavam. Mas como nem todas essas pessoas eram idealmente correctas, varias dellas tentaram por meios infelizes se fazerem amar por elle. Para fugir definitivamente a esse perigo, retirou-se do mundo, fazendo-se ordenar, entrando em seguida para a ordem dos Theatinos.

Começou então a sua vida de penitencia. Se Deus lhe tinha dado esse poder de attrahir, era para ser empregado na sua maior gloria. E como um effeito não pode ser superior á sua causa, nem um acto puramente natural pode ter fructo espiritual, elle procurava com toda a violencia, desenvolver a sua vida interior. Um dia, defendendo uma causa, aconteceu-lhe dizer uma mentira e como está escripto em Job: "uma bocca mentirosa mata a alma", foi tomado de tal horror, que nunca mais advogou.

Além dos votos proprios á sua Ordem, fez elle mais dois, que são só proprios a nos provocar a admiração: o de sempre agir contra a sua vontade, e o de sempre progredir na perfeição christã.

Horas inteiras dedicava elle á oração e á penitencia, para colher depois os fructos no pulpito e no confessionario. E apesar de todas as suas virtudes, vivia elle em constante pavor de salvar a sua alma, não por duvida, da misericordia de Deus, mas pela plena consciencia de seu nada.

Aos 70 annos augmentou as penitencias, pois já era tempo de se preparar para a morte com mais cuidado. O resto de seus dias, que se estenderam por 8 annos, foram todos dedicados á oração fervorosa e trabalhos constantes de salvação das almas e santificação do proximo.

Possa a intercessão deste Santo conseguir para nós, de Deus, uma grande comprehensão do verdadeiro espirito com que se deve fazer apostolado, juntamente com a coragem necessaria para fazel-o conforme esse espirito.

Palavras aos Congregados

Meu Irmão,

"A paz seja comtigo" foi a saudação e os votos que te dirigiu o Bispo, quando te chrismou. Teu Rei é pacifico, seu Reino, sua lucta é de paz; prepara-te para o combate.

O Sacramento da Chrisma, como os outros Sacramentos, confere augmento de graça ou vida espiritual, dá direito a auxilios opportunos de que necessitará o christão no decorrer da existencia.

Tua vida é combate, terás de vencer o demonio e triumphar das furias do inferno. Em ti mesmo está a causa de tua lucta, diz a Imitação, pois nasceste com o peccado original. Arma-te, pois, de coragem, peleja varonilmente e com Deus vencerás.

Teu Rei é pacifico, tua lucta é de paz. Jesus venceu soffrendo, triumphou com a paciencia. Tu imita-Lo-ás subjugando tuas paixões ao dominio da razão, a tua propria razão ao suave jugo de Christo. Tua lucta é de paz! És soldado, has de extender o reinado de Christo; és defensor da Igreja, arrastarás os homens pelo bom exemplo.

Eia, Irmão! Tanto podes si não se enfraquecer em ti a graça da santa Chrisma.

Pe. MARIANO

Indicador Commercial

ACCESSORIOS p| automoveis

O MELHOR SORTIMENTO
Importação Directa
ISNARD & CIA.

AVIAMENTOS p| alfaiates

STOCK COMPLETO
Consultem a
CASA ALBERTO
LARGO S. BENTO Nº 10

BICYCLETAS
TODOS OS PREÇOS
TODAS AS MARCAS
ISNARD & CIA.

BRINS
SORTIMENTO VARIADISSIMO
Importação Directa
CASA ALBERTO
LARGO S. BENTO N.º 10

CASIMIRAS
Aurora — Priatex — Piritubo
Nacionaes e Extrangeiras
CASA ALBERTO
LARGO S. BENTO N.º 10

Lêr e propagar o

LEGIONARIO

E' DEVER DE TODOS OS CATHOLICOS

Bibliographia

Mons. JOSE' TIBURCIO "Pedagogia Popular do Catecismo — Editora A B C - Rio

O livro de Mons. José Tiburcio é um manual pratico e popular de catechese; obra meritoria sob todos os pontos de vista, já pela doutrina segura, explanada com clareza e precisão, já pela real opportunidade do assumpto, tão falto de catechese e de bons catechistas anda o mundo de hoje. Mons. José Tiburcio não se extende em divagações, nem em abstracções; ataca de frente os assumptos e procura sempre o lado pratico das questões para que o seu manual seja accessivel a todos, como elle quiz que fosse. Parece-nos que alcançou plenamente o seu objectivo, pois qualquer pessoa lerá com proveito a "Pedagogia Popular do Catecismo", e, o que é mais importante, se tornará um seguro catechista. O livro trata primeiro da "Catechese", ensinando o que é a catechese, qual o seu fim e a sua necessidade. Destaquemos nesta parte estes 2 trechos bem uteis a todos: "A necessidade da catechese procede do mesmo fim do homem. Criado por Deus e para Deus; devendo conhecer, amar e servir o seu Criador por toda a sua vida, impõe-se a catechese desde o desabrochar da razão na criatura humana." E este outro para os fieis: "Deus, pela ordem natural que poz nas cousas, confiou aos paes, antes do que a quaesquer outros, a obrigação de educar os filhos physico, moral e socialmente como legitimos e primeiros representantes que são da Providencia dentro do lar." A segunda parte trata da formação do catechista e a terceira da pratica da catechese. Estas nos pareceram as partes melhores do livro, sem desdouro para as outras. A ultima parte é dedicada á "organização do catecismo" e prescreve algumas regras realmente uteis para o exito da missão do catechista.

Conego JERONYMO RIBET - "A Ascetica Christã" (trad.) — Collecções F. T. D. - Livraria Francisco Alves

Obra já sobejamente conhecida e elogiada no estrangeiro — e mesmo entre nós — não nos cabe commental-a mais uma vez, o que nos levaria a cahir em lugares communs. Para recommendal-a basta o breve com que o luminoso Papa Leão XIII distinguiu o autor. A unica cousa que nos compete aqui é regosijarmo-nos pela traducção portugueza desta obra que a collocará ao alcance de todos os leitores brasileiros que muito lucrarão meditando com o Conego Jeronymo Ribet sobre o "Estado de Perfeição", sobre as "Diversas Concupiscencias" (a riqueza, a sensualidade, o orgulho, etc.), sobre os "Meios de Perfeição", sobre as "Leituras", sobre as "Relações Sociaes", etc., etc. Se fossemos citar todas as partes importantes do livro, teriamos de recommendar todos os capitulos.

JOS. SCHRIJVERS C. S. S. R. - "O Divino Amigo" (Pensamentos para Retiro) — Traducção de Sidrach - Editora Vozes de Petropolis

Eis mais um manual de grande ritualidade. Geralmente quando os nossos moços se reunem para os retiros do Carnaval, limitam-se a rezar e a ouvir as lucidas pregações dos directores do retiro. Isto é muito, é utilissimo, é importantissimo; nada mais agradavel a Deus que as orações e nada mais util que as palavras da Igreja. Porém a meditação sobre as verdades da Igreja é um complemento que julgamos indispensavel; só ella nos traz as convicções firmes e as resoluções acertadas. E a mocidade, diz Tristão de Athayde, não gosta muito de pensar... Ahi está a razão de nossa primeira phrase sobre este livro. E' um guia seguro para as meditações dos moços nos retiros. Guia de que elles sentiam grande falta. O autor explana themas singelos, como singelo e bom foi sempre Aquelle que o livro aponta sempre como exemplo: Jesus.

Pe. ARMANDO GUERRAZZI - "Discursos-phantasias" — Casa Editora Frederico Pustet - São Paulo

Neste livro, reuniu o Pe. Guerrazzi alguns discursos proferidos desde 1922 e algumas interessantes dissertações sobre o "Mar", o "Medo", "O Riso", "As Côres", versados todos em estylo imaginoso e fluente e elegantissima e escorreita linguagem. Vê-se logo que o autor é profundo conhecedor dos grandes mestres da lingua Vieira, Frei Luiz de Souza, Bernardes, Herculano, Ruy. Se não, vejamos: "Acabara a festa. Estavam a retirar-se, quando reboou surdamente do chão um morteiro, elevou-se obliquo e estrondeou no alto... Uma chuva de côres se dividiu em lagrimas: lagrimas côr de cajú, lagrimas côr de arsenico, lagrimas côr de syncple, lagrimas côr de pavonaço, de ponço vivo como a chamma, e de castanho roto..."

"Ascendeu segundo e rebentou em varios listões brilhantes em cota-sol, desde o roxo rosmaninho á côr de avellã, desde o cinzento côr de ardosia ao branco argentino. E assim se dissiparam outros morteiros, como se dissipam os minutos, como as canções, como os risos, como os sonhos — ligeiramente; — sim, como os sonhos, risos, canções, minutos de nossa vida..."

"Ante o perpassar de variadas côres, a razão pergunta: que phenomeno vem a ser esse?"

Pe. ANTONIO FERREIRA, S. J. - "Reminiscencias do Passado" — Escolas Profissionaes Salesianas - São Paulo

Diz o autor no "Limiar" que a sua obra é "compendio" dos livros que consultou e nada tem por isso de original. Pedimos venia para discordar do illustre Pe. Ferreira. Que a sua obra seja reflexo de leituras, vá lá, mas que seja "compendio", não! O autor soube de tal maneira reproduzir o que leu, encher essas leituras de observações proprias, que fez obra inteiramente original. São bellissimas exhortações do amor de Maria, do amor de Jesus, do amor da Eucharistia. São dissertações sobre a "Efficacia da Oração", sobre o "Perdão", sobre a "Escola Christã", sobre o "Mez de Maria", repassadas de enthusiasmo, de amor e de sinceridade.

Dr. Durval Prado
Oculista
R. Sen. P. Egydio, 15 - S.
S12|14 — 14 a 17 horas
Telephone 2-7313

JOSE' AGOSTINHO
Dentista
R. Boa Vista, 127 - 9.º and.
RAIO X — CIRURGIA E DENTADURAS

Congregação Mariana de N. S. da Gloria e S. Joaquim

Esteve em visita ao Hospital Militar da 2.ª Região Militar uma commissão de congregados da Congregação de N. S. da Gloria e São Joaquim a qual offereceu, em nome da Congregação 2 crucifixos e 5 quadros religiosos ao sr. director do Hospital Militar, major Luiz Cesar de Andrade, para edificação dos enfermos tratados no Hospital Militar.

OS MELHORES PREÇOS E A MELHOR QUALIDADE
. Generos alimenticios, Vinhos, Frios, Fructas...
Biscoutos
EMPORIO MONTENEGRO
RUA AUGUSTA, 1.559 (Esq. R. Luiz Coelho) — Phone 7-0035
MERCEARIA AVENIDA
AV. BRIG. LUIZ ANTONIO, 2.098 — (Em frente á Igreja Immaculada Conceição) — PHONE 7-5453
distribuidores da
MANTEIGA "BANDEIRANTE"
(A nata das manteigas)

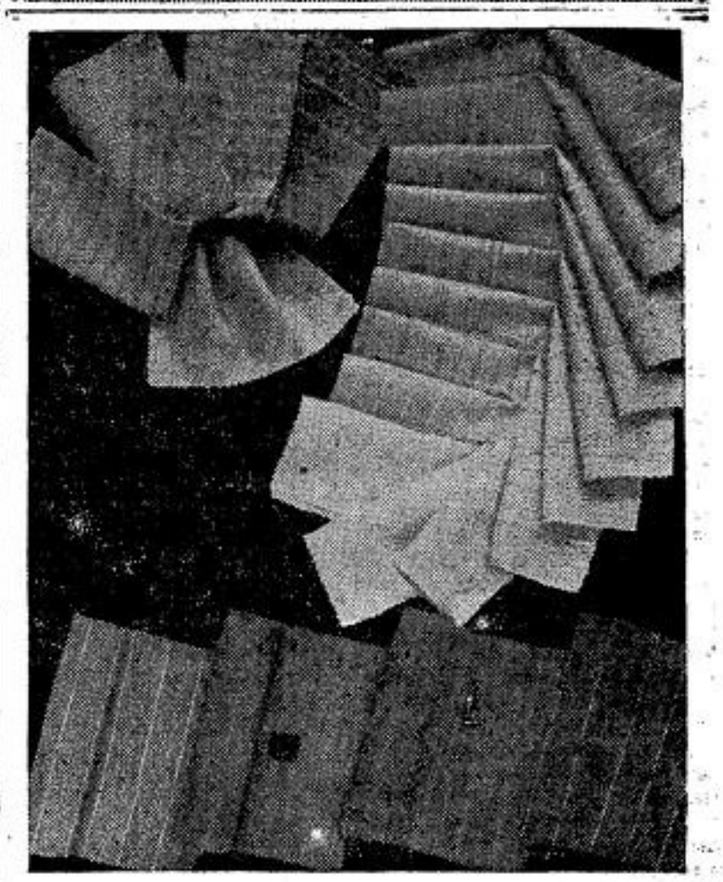

CASIMIRAS, BRINS E LINHOS
nos mais modernos padrões V. S. encontrará na
Casa Alberto
LARGO S. BENTO N.º 10 — Phone 2-2336 — SÃO PAULO
RUA FREI GASPAR N.º 39 — Phone 4-476 — SANTOS

O Exmo. Revmo. Sr. Arcebispo Metropolitano visita a Escola Paulista de Medicina

(Conclusão da 3.ª pag.)

te se ha-de curar da intoxicação. Quanto mal não pode fazer a toda a mocidade de um paiz quem lhe prega o materialismo, quem lhe venda os olhos para que não contemplem os céus, ou quem lhe inocula a peçonha da descrença. Do projectado monumento, que seria talvez grandioso, só restam acervos de ruinas! E se ruinas materiaes são passiveis de restauração, das moraes não sei eu quem logre fazer resurgir o homem que foi o ideal que existiu ou as esperanças que fenneceram!

Hoje, paga a humanidade toda o ominoso tributo da educação sem Deus, da pedagogia sem alma, do ensino sem espiritualismo. Tanto o homem se rebaixou que — como a Dido no poema de Vergilio — lhe pesa a propria abóbada do céu: Taedet coeli convexa tueri.

A brutalidade e selvajeria dos espetáculos que presenciamos quotidianamente, força é confessar que está na lógica das premissas assentadas quando se ousou attentar contra Deus, banindo-o das leis, expulsando-o das escolas, exilando-o dos tribunaes e desterrando-o dos lares. A proscripção do sobrenatural havia de fatalmente atrophiar o homem, aviltando-o e, pois, defraudando a humanidade da parte mais rica do seu patrimonio. Por desgraça, o erro naturalista, que assumiu nos campos do pensamento os mais extravagantes nomes, acabou por empolgar professores e estadistas, em má hora arvorados em conductores de povos, como já, em formoso verso havia cantado o Dante.

"l'error dei ciechi che se fanno duci (Pug. XXVIII, 18.)

Saudando-vos, senhores professores, cioso que sois da vossa responsabilidade de educadores, seja-me permittido expressar-vos, com a minha sympathia, a certeza de que das vossas mãos esta mocidade rumorejante da vossa Escola sahirá mais espiritualizada do que nunca, mais apaixonada pela Verdade, que saberá buscar em Deus, fonte de toda Sciencia, e de todo Bem. Não vos contentareis de formar apenas doutos e experientes medicos para amanhã, mas sobretudo homens saturados de sobrenatural, mentes voltadas para os problemas particularmente sérios do nosso destino corações impregnados de piedade e amor e por isto mesmo caracteres sadios para a estructura moral da Pátria.

Propicie-vos o Senhor todas as luzes e graças e bençãos para o exacto desempenho do vosso magistério!

A vós tambem, cara mocidade estudiosa de São Paulo, chego o meu brado de Arcebispo e amigo.

Acautelae-vos nestes annos faceis da vossa exhuberante primavera. Quanta arvore promissora de sazonados fructos não logra produzir nenhum se lhe retalham o cerne tenro, por onde em poucos annos perde toda a seiva que devera bastar a longa, fecunda e gloriosa vida! Poupae-vos guardando-vos contra o mundo e seus prazeres e suas vaidades!

Na vida humana, só quem fecunda alicerces nas regiões interiores do espirito poderá de facto construir algo de estavel, grande e duradouro. O que se fundamenta nos sentidos, na sensibilidade, cedo desmorona, como aquella casa que Jesus nos conta ter sido construida sobre areia, e que os primeiros aguaceiros do outomno e os ventos da inverna levaram de roldão.

Tende sobretudo a coragem que tanto falta aos moços de hoje e a não poucos homens maduros — a coragem das consequencias. Quantos acceitam as verdades sobre-naturaes em these apenas, mas recuam quando se trata de positival-as nos actos!

Buscando a Deus com sinceridade, convencidos da santidade e veracidade da Revelação, não nos é licito, sob pena de nos enganarmos a nós mesmos, quedarnos á margem do caminho, ou a meia da estrada. A Verdade exige de nós até a ultima consequencia. Sejamos, pois, totalmente sinceros commosco, summamente leaes á nossa propria consciencia. Se é detestavel enganar a outrem, mais abominavel ainda é enganar-se a si mesmo e assim illudido e ludibriado aventurar-se pela vida.

Abracemos generosamente o nosso destino eterno e acceitemos-lhe as consequencias todas; com vivermos da sua veracidade mais e mais nos engradeceremos para o tempo e para a eternidade. Nesta casa que se inaugurou sob uma tradição de seriedade e firmeza, aprimorae o caracter, illuminae a intelligencia, abeberae-vos nas fontes do saber, apprendei sobretudo aquella sciencia que vos é de necessidade imprescindivel na vida — conhecer, amar e servir a Deus.

Nesta festa de confraternização academica, em que os centros academicos de todas as Escolas Superiores de São Paulo sellam a sua mutua amizade com este magnifico estandarte, symbolo das vossas esperanças, aproveito o feliz ensejo para conciliar todos os moços estudiosos a se unirem por Deus e pelo Brasil.

Vossa juventude saccodem-na e maltratam-na as convulsões politicas hodiernas. A dramaticidade de certos acontecimentos ha-de certo sulcar as vossas almas nellas traçando rugas interiores, que vincam as faces de tanto moço vencido pela descrença. Não vos assusteis. Está escripto no livro de Isaias que Deus quando quer perder os povos, lhe infunde o espirito de vertigem. E' esse espirito que perturba hoje e alvoroça tantas nações. Já que assim o quizeram, experimentem agora o que vale uma civilização pagã, um povo sem Deus, uma raça arrebatada pela paixão da guerra. Vós, no emtanto, dignificae a vossa mocidade, preparae-vos para o dia de amanhã e tudo envidando por que Deus preserve o Brasil desse espirito de vertigem que despenha na voragem nações e povos, antes o favoreça com o espirito de equilibrio, de justiça de equidade e de caridade.

São os moços brasileiros portadores destas proporções christãs da vida, e vós sabereis realizal-as integralmente, pois tantas são as esperanças do Brasil como innumeras as sympathias dos que vos amam.

Voltae-vos para os trabalhos interiores. São os actos não as palavras que fazem robusta e forte a mocidade. Non loquimur magna sed vivimus, dizia dos christãos e de si mesmo São Cypriano: Não fallamos grandes coisas, vivemo!-as.

Nacionalistas, no sentido alto e sadio da expressão, sejamos acima de tudo homens e christãos. Quer-se hoje divinizar o sangue, canonizar a raça. Como factos biologicos ou ethnicos, talvez possam interessar nos justos limites das preoccupações humanas; no plano, porém, do nosso destino, é preciso que se diga e clame bem alto, pelos labios da mocidade: Não se mede o valor do homem pelo sangue que lhe corre nas veias, mas pelo apprimoramento de sua alma immortal e pela capacidade de abraçar e seguir o bem e a verdade. E foi precisamente este um dos derradeiros brados do grande Papa Pio XI, já enfermo, quando, ante o mundo aterrorizado, teve forças para clamar aos homens todos do universo: A dignidade humana consiste em sermos todos parte de uma grande familia; o genero humano, a raça humana. E' assim que ensina a Igreja a pensar, a sentir e a tratar as coisas. Somos todos convocados para a mesma luz da verdade, do bem e da caridade christã; chamados todos a ser, no seu respectivo paiz e na sua raça, os propagandistas desta idéa tão grande e tão magnificamente maternal, que já era humana antes de ser christã.

No Brasil, juventude estudiosa de São Paulo, batalhae pela grandeza do nosso povo e da nossa Patria, dentro, porém, dos preceitos divinos da lei de Christo, amando a nossa gente, sem odiar aos demais povos, e na communhão universal contribuindo mais com as energias espirituaes do que com o contingente de progresso material que nos for dado realizar.

Quem vive do espirito, não morrerá.

Vivei de Deus, que assim dareis ao Brasil a segurança de sua perennidade e a vós mesmos á certeza de vossa eternidade feliz.

São os votos do Arcebispo e amigo, que vos agradece cordealmente esta homenagem.

Padaria Invidiata

de

Antonieta Forzatti

PÃES

de todas as qualidades

Rua José Paulino, 211

Phone 5-2987 — São Paulo

Combate ao protestantismo

De "Pró Ecclesia", optimo boletim do Secretariado Nacional de Orientação Doutrinaria e de informações sobre o movimento protestante no Brasil, extrahimos algumas noticias de combate ás actividades protestantes.

O SECRETARIADO NACIONAL — Organizou-se no Rio de Janeiro, um secretariado nacional, cuja actividade terá por objectivo immunizar os catholicos contra a propaganda protestante e esclarecer os transviados de bôa fé afim de reconduzil-os á Santa Igreja. Como norma de acção, possue attenta vigilancia em torno das principaes agencias de diffusão protestante. O secretariado deve editar tambem um boletim periodico de informações e estabelecer correspondencia com protestantes de bôa fé aos quaes indicará ou enviará livro que tornem melhor conhecida a Igreja Catholica; pelo exito desses trabalhos o secretariado promoverá cruzadas de orações e sacrificios.

Por determinação de Sua Eminencia o Revmo. Sr. Cardeal D. Sebastião Leme, funccionará esse secretariado na sede da Confederação Nacional das Congregações Marianas, zendo o seu Director o Revmo. Pe. Cesar Dainese, S. J. e Secretario Geral o professor Euripedes Menezes.

A PROPAGANDA PROTESTANTE NO RADIO — São varias as estações radiophonicas que são utilizadas pelos protestantes em beneficio da sua propaganda.

FUNDO DE PUBLICIDADE — Crearam os presbyterianos um "Fundo de Publicidade" que se destina a pagar a publicação de artigos de propaganda na imprensa do Rio e dos Estados. E, por que isso? Sómente porque não souberam esconder o al-

(Conclue na ultima pag.)

Ao Dragão de Indianopolis

Sob a gerencia de ERNESTO CINQUETTI

V. S. deseja ser bem servido? Procure conhecer a nossa casa, onde V. S. encontrará artigos domesticos, artigos para presentes, materiaes para construcções e artigos para pintores.

O mais barateiro do bairro

Av. Cons. Rodrigues Alves, 376-B INDIANOPOLIS

EVANGELHO

A FILHA DE JAIRO

Vigesimo Terceiro Domingo depois de Pentecostes

São Matheus, IX, 18-26

Naquelle tempo, falava Jesus ás turbas, quando delle se approximou um chefe da Synagoga, e o adorava dizendo: Senhor, minha filha acaba de morrer; mas vinde impor-lhe as mãos e ella viverá. Levantando-se, o acompanhou Jesus, seguido de seus discipulos. E eis que uma mulher que, havia doze annos, padecia de um fluxo de sangue, chegou-se por detraz, e tocou-lhe a fimbria dos vestidos. Dizia ella comsigo mesma: Si tocar apenas suas vestes, estarei curada. Mas Jesus, voltando-se, e vendo-a, disse: Tem confiança, filha, tua fé te salvou. E ficou a mulher curada, desde aquelle momento. E, como chegasse Jesus á casa do chefe da Synagoga e visse os tocadores de flauta, e uma turba fazendo grande ruido, disse: Afastae-vos. A moça não está morta, mas dorme. E riam-se delle. E, como sahissem todos, entrou, e tomou a mão da moça. E ella se levantou. E divulgou-se a noticia por todo o paiz.

"A hemorroisa, curada de sua molestia, bem como a filha de Jairo resuscitada por Christo, significam a alma peccadora, que Jesus Christo faz ressurgir da morte do peccado para a vida da graça. Mas, primeiro devem ser expulsos os amigos e os flautistas, isto é, os maus companheiros e as inspirações perversas que, com seus cantos, amollecem o vigor da vontade, e a conservam na morte do peccado, quando insinuam que a falta não é grave, que é preciso aproveitar a mocidade, que na velhice ha tempo para a conversão. Só então é que Christo toca a alma. Com sua omnipotencia, com a força de sua graça arranca-a do imperio da morte, vivifica-a e, das profundezas do peccado, eleva-a ás alturas da vida sobrenatural.

Immediatamente pode ella mover-se para as bôas obras; sobretudo alimentar-se com o pão da vida, a SS. Eucharistia, para robustecer-se e confirmar sua vida.

Jesus Christo fez-se acompanhar de seus discipulos, e, no momento, dos tres principaes apostolos, Pedro, Thiago e João, para significar que é pelos apostolos e seus successores que devem os peccadores resuscitar para a vida da graça. Pois a elles deu Jesus o poder soberano de remir os peccados quando lhes disse: "Recebei o Espirito Santo: a quem perdoardes os peccados, ser-lhes-ão perdoados; e a quem os retiverdes, ser-lhes-ão retidos" (João, XX, 23). (Lapide). De sorte que nossa conversão prepara-se com o afastamento das occasiões de peccado, realiza-se com a confissão, que nos dá a graça, principio de vida sobrenatural, e aperfeiçoa-se nas boas obras, sobretudo da frequencia do Sacramento da Eucharistia.

LITURGIA

SANCTUS

Santo, Santo, Santo é o Senhor Deus dos exercitos. O céu e a terra estão cheios de Vossa gloria, hosanna no alto dos céus. Bemdito seja o que vem em nome do Senhor. Hosanna no alto dos céus.

Embora se tenha duvida, quanto á antiguidade do **Sanctus**, é certo que foi introduzido na Missa pelo Papa Sixto, (sec. II). Foi a primeira ruptura da formula do Canon, delle separando o Prefacio.

O Concilio de Vaison, em 529, impõe o **Sanctus** a todas as Missas. Antigos Capitulares (789), determinam que o Padre se una aos anjos e ao povo de Deus afim de, unisonos, cantarem todos, o **Sanctus**. Mais tarde o celebrante se contentou em rezal-o, como hoje, a meia voz, em razão das grandes modulações de que esse hymno está ornado. Em todo caso o celebrante não podia começar o Canon antes que o côro o tivesse terminado.

* * *

O Prefacio termina com o **Sanctus**. Segundo o propheta Isaias e o apostolo São João, os anjos e seraphins, sem cessar, entoam este hymno ao Cordeiro, no seu throno de gloria.

Os gregos o chamam hymno triumphal, porque foi o hymno entoado pela multidão de judeus, quando Jesus fez sua entrada triumphal em Jerusalem, seis dias antes da consummação de seu sacrificio.

Ha nessa oração duas palavras hebraicas: **sabaoth**, plural de **saba** — **exercito** e **hosanna** — grito de alegria dos judeus que significa **consolae-nos, salvae-nos**, mas que por extensão quer dizer tambem alegria, contentamento.

Essa triplice invocação que os gregos chamam Trisagio mostra, diz Santo Ambrosio, que as tres pessoas divinas têm uma só e mesma natureza divina. Depois de se ter dito tres vezes: **Santo, Santo, Santo**, accrescenta-se no singular **o Senhor Deus dos exercitos.**

Assim o Padre é santo, o Filho é santo, o Espirito de Deus é santo. Essas tres Pessoas são um unico Senhor, um só Deus.

As palavras **Bemdito seja Aquelle que vem em nome do Senhor, hosanna no mais alto dos céus** são tiradas do psalmo CXXVII. A applicação dellas feita a Jesus pelos judeus mostra que elles O reconheceram como verdadeiro Messias, Filho de David, ha tantos seculos esperado.

Os liturgistas todos mencionam o **Sanctus** como parte da Missa.

O celebrante diz o **Sanctus** inclinado e com as mãos juntas; com isso elle quer imitar o respeito e santo estremecimento dos anjos. Ao **Benedictus**, elle se levanta, para significar a alegria desse canto triumphal.

Por prescripção da rubrica toca-se a campainha no **Sanctus** para avisar os fieis que a acção vae começar e tocam-se tres vezes, dizem os liturgistas, em honra de Deus tres vezes santo e porque o Trisagio é o canto do céu á gloria da Trindade Santissima.

O **Sanctus** é dirigido á Trindade como a acclamação **Benedictus**, a Nosso Senhor. No **Sanctus** os anjos proclamam a santidade de Deus e sua força: sua santidade, pois o fim triumphal do Santo Sacrificio é honral-a, sua força porque o Deus dos exercitos — Deus Sabaoth, não é menos forte e poderoso do que Santo.

Faz-se o signal da Cruz ao **Benedictus** por ser esta palavra tirada do Evangelho, que começa sempre pelo signal da Cruz.

Casa Santo Antonio

— DE —

HENRIQUE HEINS

LIVRARIA CATHOLICA

— Grande sortimento de artigos religiosos em geral —

Fabrica de imagens — Officina de paramentos e estandartes

Rua Quintino Bocayuva, 76-A — C. Postal 2906

SÃO PAULO

ZENITH

LONG DISTANCE RADIO

APRESENTA AGORA

"O INVENCIVEL

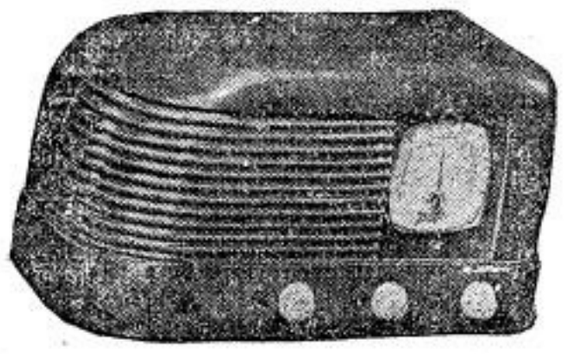

5 VALVULAS ONDAS CURTAS E LONGAS.
UM RADIO DE LONGO ALCANCE
AO ALCANCE DE TODOS.

Peçam demonstrações sem compromisso a

AMERICO NICOLATTI

Praça Ramos de Azevedo n.º 18 — 1.º anda.r

Telephone: 4-4428

Instituição do "Livro do Merito"

Foi assignado decreto-lei instituindo o "Livro do Merito" destinado a receber a inscripção dos nomes das pessoas que, por doações valiosas ou pela prestação desinteressada de serviços relevantes, hajam notoriamente cooperado para o enriquecimento do patrimonio material ou espiritual da nação e merecido o testemunho publico do seu reconhecimento. A inscripção será ordenada por decreto mediante parecer de uma commissão permanente de cinco membros nomeados pelo presidente da Republica.

A inscripção será certificada por um diploma assignado e entregue pelo presidente da Republica e mencionará o nome da pessoa distinguida e a doação ou o serviço que lhe houver dado motivo. Apratica de acto contrario aos sentimentos de honra ou de offensa á dignidade nacional importará no cancellamento da inscripção que se fará por decreto e de accôrdo com o parecer unanime da commissão a que se refere o artigo anterior deste decreto. O "Livro do Merito" ficará guardado no palacio do governo onde correrá o expediente da inscripção e da expedição dos diplomas.

FRACOS e ANEMICOS
TOMEM
VINHO CREOSOTADO
de João da Silva Silveira
GRANDE TONICO

Estatutos dos Funccionarios Publicos Federaes

O Estatuto dos Funccionarios Publicos Civis da União, assignado pelo presidente da Republica na solemnidade do Theatro Municipal, foi publicado no "Diario Official do dia 1.º. A Imprensa Nacional publicará logo em seguida uma separata do mesmo Estatuto afim de ser distribuida nesta Capital e nos Estados a todas as repartições federaes e funccionarios publicos.

O Estatuto approvado e posto em execução por decreto-lei do presidente da Republica define as disposições preliminares dos cargos publicos fixando tambem as classes e as carreiras. Estão fóra da definição os extranumerarios e os contractados. Os capitulos do primeiro titulo mostram como se provêm os cargos publicos. As nomeações serão feitas para um estagio probatorio, durante o qual pode ser livremente demittido o funccionario. Este estagio durará 10 annos para os que forem nomeados sem concurso e 2 annos para os que por concurso occuparem os seus cargos. O concurso não terá limite da idade quando o concorrente for funccionario effectivo.

O Estatuto adopta o que já existe nos regulamentos sobre exercicio, promoção, transferencia, etc. A transferencia de carreira pode dar-se a pedido do funccionario ou ex-officio no interesse da administração. Ha ainda artigos referentes á funcção gratificada que é instituida em lei para attender a encargos de chefia e outros que não justifiquem a criação de um cargo.

O tempo de serviço será contado como até agora. Para aposentadoria e disponibilidade conta-se integralmente o tempo de serviço prestado em organizações para-estataes e um terço de tempo levado em conta o mandato legislativo federal ou funcção estadual e municipal.

No titulo referente a direitos e vantagens estão computadas todas as formalidades relativas á remuneração e vencimento, diarias, ajudas de custo, licenças, férias, concessões. As férias serão obrigatorias e constarão de 20 dias corridos. Ainda é examinado o direito de petição e de reconsideração.

O titulo III trata dos deveres dos funccionarios. Além do comparecimento ao serviço são ainda obrigados os funccionarios ao sigillo, á urbanidade, á frequencia de cursos de aperfeiçoamento, ao amparo da familia, ao comparecimento a festas civicas e a apresentar-se decentemente trajado no serviço.

Além da prohibição expressa de accumular é ainda vedado ao funccionario censurar pela imprensa as autoridades constituidas ou criticar actos da administração, podendo, entretanto, publicar artigos doutrinarios visando collaboração e cooperação.

E' limitada a actividade extra-funccional prohibindo o trabalho em empresas que tenham relações com o governo em materia que se relacione com o objectivo da repartição ou serviço do funccionario. Não pode tambem este ser gerente ou director de empresa commercial.

Ficou abolida a licença-premio. Os funccionarios que a estiverem gosando poderão, entretanto, terminal-a e os que tiverem direito a ella terão o seu tempo de serviço contado em dobro. O decreto fixa as responsabilidades e penalidades para o funccionario publico e institue ainda a caderneta, que será gratuita e terá valor de caderneta de identidade.

Estabelece mais o decreto que o dia 28 de Outubro será considerado o "Dia do Funccionario Publico", em lembrança da lei do reajustamento na mesma data promulgada.

Publicações de Actos Officiaes

O presidente da Republica considerando que se impõe uniformisar as publicações officiaes, assignou decreto-lei dispondo que as publicações officiaes obedecerão ás seguintes normas:

I) — Serão publicados na integra: a) os decretos-leis e decretos numerados; b) as ordens, decisões, avisos e officios que encerrem materia de interesse geral ou constituirem resolução de firme doutrina; c) os editaes.

II) — As actas dos tribunaes e collegios judiciarios ou administrativos limitar-se-ão a um registo succinto das resoluções.

III) — Dos demais actos publicar-se-á apenas o resumo.

IV) — Nos editaes de concorrencia publica ou administrativa as especificações de fornecimento, constarão de avulsos distribuidos pela repartição que promover a concorrencia.

V) — Das decisões do Conselho de Contribuintes e do Conselho Superior de Tarifas serão supprimidas a espianação dos factos e a fundamentação de voto vencido.

VII) — Os clichés das invenções patenteadas e das marcas de industria e de commercio terão sua publicação adstricta aos casos de absoluta conveniencia.

VIII) — As publicações cuja obrigatoriedade decorre da convenção internacional ficarão dependendo, verificada a sua vigencia pelo Ministerio das Relações Exteriores, de communicação desse Ministerio ao da Justiça e Negocios Interiores.

IX) — Quando, pela sua natureza, a materia a ser publicada exigir maior divulgação, chamar-se-á a attenção dos interessados nas edições seguintes para o numero do jornal que a houver inserido.

X) — Em caso de erro em qualquer publicação, serão apenas rectificados ou reproduzidos os dispositivos ou topicos emendados.

Pelo referido decreto fica estabelecido que os expedientes de publicação enviados pelas repartições deverão conformar-se com as normas constantes desta lei, competindo ao corpo de redactores da Imprensa Nacional coordenar as publicações officiaes e fazer observar as normas estabelecidas nesta lei.

Viajantes

Esteve neste Estado o interventor federal em Pernambuco, que alem das visitas officiaes, esteve em Campinas, e visitou os principaes estabelecimentos.

● Estiveram em visita ao Estado os ministros da Hungria e da Lithuania, srs. Nicolau Horthy e Jonas Ankstuolis.

● Em viagem para o Rio de Janeiro passou por esta Capital o interventor federal no Acre, sr. Epaminondas Martins.

● Seguiu para o Rio de Janeiro, nesta semana, tendo regressado ante-hontem, o general Mauricio Cardoso, commandante da 2.ª Região Militar.

Noticiario da semana

BRASIL

O Salario Minimo

Prosseguem os trabalhos para fixar o salario minimo.

No Districto Federal a commissão do salario minimo terminou definitivamente os seus trabalhos, fixando em 240$000 a remuneração minima para os trabalhadores.

No Maranhão, o salario minimo foi fixado em 125$000 para a Capital e 95$000 para o Interior, segundo communicação recebida pela Directoria de Estatistica do Trabalho.

O Espirito Santo foi o ultimo Estado a fixar o salario minimo, que é respectivamente de 100$ e 110$000 para a Capital e o Interior.

3 Noticias do Brasil

1. **TRABALHO** — O ministro do Trabalho communicou ao Ministerio das Relações Exteriores que foram nomeados o director do Departamento Nacional do Trabalho, sr. Luiz Augusto do Rego Monteiro, e o engenheiro Paulo de Berredo Carneiro, para exercerem as funcções de delegados do Brasil á 2.ª Conferencia do Trabalho da America a reunir-se em Havana a 21 de Novembro proximo; e para conselheiro technico da delegação o engenheiro Gastão Quartim de Moura. A representação classista acha-se composta dos srs. Vicente Galliez, delegado patronal e Antonio Chrisostomo de Oliveira, delegado operario.

2. **CREDENCIAES** — O presidente da Republica recebeu dia 31, em audiencias especiaes os novos ministros plenipotenciarios do Paraguay, sr. Vicente Rivarola, e do Equador, sr. Homero Viperi Laponte.

3. **ALGODÃO** — O presidente da União dos lavradores de algodão de São Paulo, communicou que a exportação desse producto havia attingido 1.300.000 fardos, meio milhão a mais sobre igual periodo de 1938.

A Finlandia responde

Ás primeiras horas do dia 1.º de Novembro partiu de Helsinski com destino a Moscou a delegação finlandeza, que dará ao governo sovietico a ultima palavra a respeito dos entendimentos havidos nestas ultimas semanas.

Affirma-se que a Finlandia rejeitou cortez, mas claramente a ideia de se estabelecer bases militares russas em territorio de seu dominio.

Falará a Rainha da Inglaterra

Dia 11 de Novembro é o anniversario do armisticio de 1918. Commemorando a 21.ª passagem desta data, a rainha da Inglaterra se dirigirá por intermedio do radio, a todas as mulheres do imperio britannico.

Navios postos a pique

Mais dois navios neutros foram mysteriosamente postos a pique, por embarcações desconhecidas.

São elles: o navio finlandez "Juno" e o norueguez "Varangmal". Este ultimo segundo noticias de Amsterdam deu de encontro a uma mina ao largo do mar do Norte.

13 Noticias do Mundo

1. **PREVISÃO** — O general Huberto Jouves, ex-commandante do exercito britannico em 1918 prevê um ataque allemão de grande envergadura, mesmo antes da primavera.

2. **HORA DE VERÃO** — Os relogios do Uruguay e da Argentina foram adeantados de 60 minutos, a partir do dia 31 de Outubro.

3. **VENDA** — A Commissão Marittima Norte-Americana approvou a venda de 14 navios cargueiros ao Brasil.

4. **REGRESSO** — O sr. Von Papen que foi chamado a Berlim depois da assignatura do pacto angla-franco-turco, retornará por estes dias ao seu posto em Ankara.

5. **AGITAÇÃO** — A cidade de Praga tem sido agitada por incidentes provocados por "excitadores juvenis" no dizer do governo allemão.

6. **EXPOSIÇÃO** — A Feira Mundial de Nova York foi fechada dia 1.º de Novembro, depois de ser visitada por 26 milhões de pessoas.

7. **LIGA DAS NAÇÕES** — Afim de estudar a situação creada pela guerra, a Liga das Nações reunir-se-á em Dezembro...

8. **RACINE** — Está sendo commemorado em todo mundo, o bi-centenario de Racine.

9. **CLEMENCIA** — O ministro das Relações Exteriores da Argentina solicitou ao general Franco, o perdão do chefe republicano Irujo.

10. **PITTORESCO** — A Real Força Aerea britannica lançou sobre a Allemanha grande quantidade de boletins, que entretanto cahiram na Belgica.

11. **ACCIDENTE** — Chocaram-se violentamente os expressos Milão-Roma e Veneza-Milão, devido a confusão de signaes. Faleceram 15 pessoas, sendo hospitalisadas 10 outras.

12. **CARNE DE CAVALLO** — Noticias vindas de Berlim noticiam que foi iniciada a venda de carne de cavallo, sendo grande a procura, por parte das donas de casa.

13. **ZARPOU** — Deixou o porto russo de Tromsoe, o navio norte-americano "City of Flint", escoltado por varios vazos de guerra allemães.

HOMEOPATHIA

PEÇA GUIA GRATIS A' CAIXA POSTAL 4271
SÃO PAULO

EXTERIOR

A guerra

Melhorou o tempo na frente occidental. Apesar disso não augmentou muito a combatividade dos belligerantes. As patrulhas allemãs levaram a effeito algumas escaramuças, para sondar a possibilidade do exercito francez.

Aumenta a crença de que a Allemanha dentro em breve arremetter-se-á com todas as forças, contra a França, ao mesmo tempo que fizer culminar a guerra submarina.

Até agora porém, os communicados de guerra annunciam calma em toda frente.

PRECISANDO DEPURAR O SANGUE
TOME SÓ
ELIXIR DE NOGUEIRA

Novo Governo Italiano

Causou sensação em todo mundo, a transformação por que passou o ministerio italiano. No dia 31 de Outubro, demittiram-se os generaes Pariani e Valle. O general Graziani foi nomeado chefe do estado maior do exercito.

Foram substituidos igualmente todos os titulares das diversas pastas ministeriaes com excepção do ministro do Exterior, conde Ciano.

Apesar dos commentarios extrangeiros, Roma affirma que a remodelação ministerial não affecta a politica externa da Peninsula. Assim tambem acredita a Allemanha, conforme noticias que chegam de Berlim.

Harmoniums "BOHN"
(BONS E BARATOS)

A grande marca que encerra em si todas as qualidades exigidas nos instrumentos perfeitos. Construidos sob systema de pressão, com material de primeirissima qualidade. Instrumentos de sonoridade incomparavel de excellentes vantagens technicas e bellissimo acabamento.

Temos, permanentemente, em exposição: PORTATEIS e DE ARMARIO — com registros — joelheiras e transpositor — desde 1:200$000 para cima.

"CASA WAGNER" — unica depositaria
RUA LIBERO BADARO N.º 333 — SAO PAULO
FACILITAMOS OS PAGAMENTOS

Nazistas e Communistas se entendem

Ao lado da propaganda antinazista realizada pela Inglaterra, ao lançar boletins sobre a Allemanha, os alliados desenvolvem actualmente uma outra campanha, não menos incommoda, talvez, tanto para o sr. Adolf Hitler como para Stalin. Consiste ella em irradiar para a Allemanha trechos de alguns discursos inflammados dos dois chefes totalitarios, um contra o outro.

Esta campanha vem, justamente, contrariar a que desenvolvem na hora actual os chefes da Allemanha e da Russia, no sentido de apagar aos olhos do publico os vestigios da suas inimizades. Conta-se por exemplo, que o "Mein Kampf" do sr. Adolf Hitler está sendo expurgado de toda e qualquer referencia contra o communismo e que, na Exposição de Nova York o filme russo e antinazista, já desappareceu.

A Nortista
R. DA LIBERDADE 100

SECÇÃO ESPECIALISADA EM ARTIGOS PARA NOIVAS

Aviso — Annexamos á nossa secção de lã uma aula de tricot gratis.

Completo sortimento de artigos para modista, costureira chapeleira e bordadeira —

Variado sortimento de Rendas para Altar, Roquete e Alva, em Linho, Filó e Algodão

RUA DA LIBERDADE, 100
Phone 2-2593 São Paulo

"NOSSO PÃO"
A casa preferida pelas melhores familias de São Paulo
PÃO — DOCES — BISCOITOS — MASSAS
Largo do Arouche, 51 — Fones: 4-3228 - 4-3737
Praça Marechal Deodoro N.º 426 — Fone 5-4229

PADARIA E CONFEITARIA

Serviço Especial para Casamentos, Baptisados, Banquetes e outras Festas

"PAIVA"

PÃES de todas as qualidades. Rosquinhas e Biscoitos Especiaes. Entrega-se a Domicilio

Manoel de Paiva & Sobrinho

Matriz
RUA DA GLORIA N.º 927
Telephone 7-4424

São Paulo

Filiaes
Av. Lins de Vasconcellos, 673
Telephone 7-1946
Rua Muniz de Souza n.º 695
Telephone 7-7333

Critica Cinematographica da A.J.C.

Orientação moral dos espectaculos

AVENTURAS DE HUCK

(da M. G. M., com Mickey Rooney)

Baseada numa historia de Mark Twain, apresenta este filme, a vida de um adolescente, dotado de um caracter revoltado, para cuja formação contribuem: uma indole anormal e uma vida familiar agitada. As poucas acções dignas, não chegam a supplantar as más, que consideramos de effeito prejudicial. Sem tirar o cachimbo da bocca, o pequeno personagem vae realizando suas aventuras, fugindo, desobedecendo, furtando, mentindo, e denotando accentuada precocidade, principalmente numa scena onde simula a existencia de um crime. Alguns dialogos contem affirmações cathegoricas, de interpretação perigosa. Pela tendencia que ha em imitar os heróes da tela, não aconselhamos este filme ás crianças e adolescentes.

Cotação: — **Acceitavel para adultos.**

ANASTACIO

(da Sonofilms, com Cazarré e Déa Selva)

Na tela, a peça do mesmo nome de autoria de Joracy Camargo. O vicio fundamental do enredo é apresentar a fé christã sob um falso prisma, confundindo-a com ingenuidade supersticiosa e ignorante. As faces mais objectas de instituições da sociedade moderna apparecem como regra dominadora desses institutos, dando, tambem delles, uma falsa concepção. A chamada "philosophia da cachaça", scenas de embriaguez e de induzimento á bebida, adulterio e outras falhas da parte moral, servem para corroborar o juizo que fazemos do filme, considerando-o perigoso, por semear um profundo scepticismo materialista, resultante da maneira falsa com que são encarados os assumptos referidos.

Pelo exposto, julgamos o filme desaconselhavel a todo o publico. Os adultos de solida formação religiosa poderão comtudo notar a falsidade da these defendida em "Anastacio".

Cotação: — **Restricto.**

SUSANA

(da 20th. Century Fox, Shirley Temple e Randolph Scott)

Aventuras no tempo da colonização americana, conta este filme as luctas entre indios e colonizadores, servindo de ambiente para as peripecias de Shirley Temple. Ainda que sua realização seja correcta, não serve o filme para crianças, por algumas scenas de mortes e precocidades da protagonista.

Cotação: — **Acceitavel** (menos para crianças)

TERRA ABENÇOADA

(da R. K. O., com Bobby Breen e Frank Morgan)

Ambiente americano nos meiados do seculo passado, mostrando o anceio dos escravos, pela liberdade. Um espertalhão quando vae se apoderar da herança deixada por um fazendeiro, é desmascarado pela autoridade judiciaria. Não ha inconvenientes de ordem moral, podendo ser visto por todos.

Cotação: — **Acceitavel**

A VALSA DO ADEUS

(da Alliança, com Sybille Schmitz)

Este filme nos apresenta um trecho da vida do celebre compositor e pianista Frederico Chopin, durante a revolução poloneza de 1830 para sacudir o jugo russo. Algumas passagens que poderiam merecer reparos, pela sua brevidade, não chegam a prejudicar o filme.

Cotação: — **Acceitavel.**

NANCY, A REPORTER

(da Warner Bros., com Bonita Granville)

Filme de reportagem em que os heróes são dois menores. Duas palavras resumem a critica desse filme: muita precocidade. Por esse motivo achamos que não é proprio para menores.

Cotação: — **Acceitavel para adultos.**

TRADER HORN

(da M. G. M., com Harry Carey)

Acompanhamos durante o desenrolar deste filme as aventuras de dois exploradores empenhados na procura e salvamento de uma jovem européa, perdida entre as tribus africanas. As scenas que focalizam os costumes e trajes das regiões são discretas. Devido á emotividade de certas scenas, as pessoas facilmente impressionaveis não devem assistir a essa pellicula.

Cotação: — **Acceitavel para adultos.**

LINHA MAGINOT

(Documentario distribuido pela R. K. O.)

Filme documentario produzido com a collaboração do exercito francez, mostrando os preparativos para a defesa nacional e o apparelhamento da conhecida Linha Maginot. Em si mesma a pellicula não apresenta inconvenientes, pois é de caracter puramente technico. Ha no emtanto, uma scena da visita medica dos recrutas fortemente inconveniente. E' de se lamentar que a inclusão de um trecho como esse, perfeitamente dispensavel, venha prejudicar moralmente a pellicula. Por esa razão, achamos que só póde ser vista por pessoas de criterio formado.

Cotação: — **Restricto.**

FIZERAM-NA ESPIÃ

(da R. K. O., com Sally Eilers e Allan Lane)

A actividade policial das grandes potencias vê-se continuamente preoccupada com a espionagem estrangeira. Explora este filme um dos casos de espionagem nos Estados Unidos, prejudicando grandemente os interesses militares do paiz. Como em todo o filme do genero, ha simulações, tiroteios e mortes. Para as pessoas acostumadas ao cinema, não apresenta inconvenientes.

Cotação: — **Acceitavel.**

Rex Hotel

CONFORTO — DISTINCÇÃO — AMBIENTE FAMILIAR

HOTEL-RESIDENCIA 150 apartamentos com telephone — Preços modicos — Descontos para longas estadias — Nova direcção

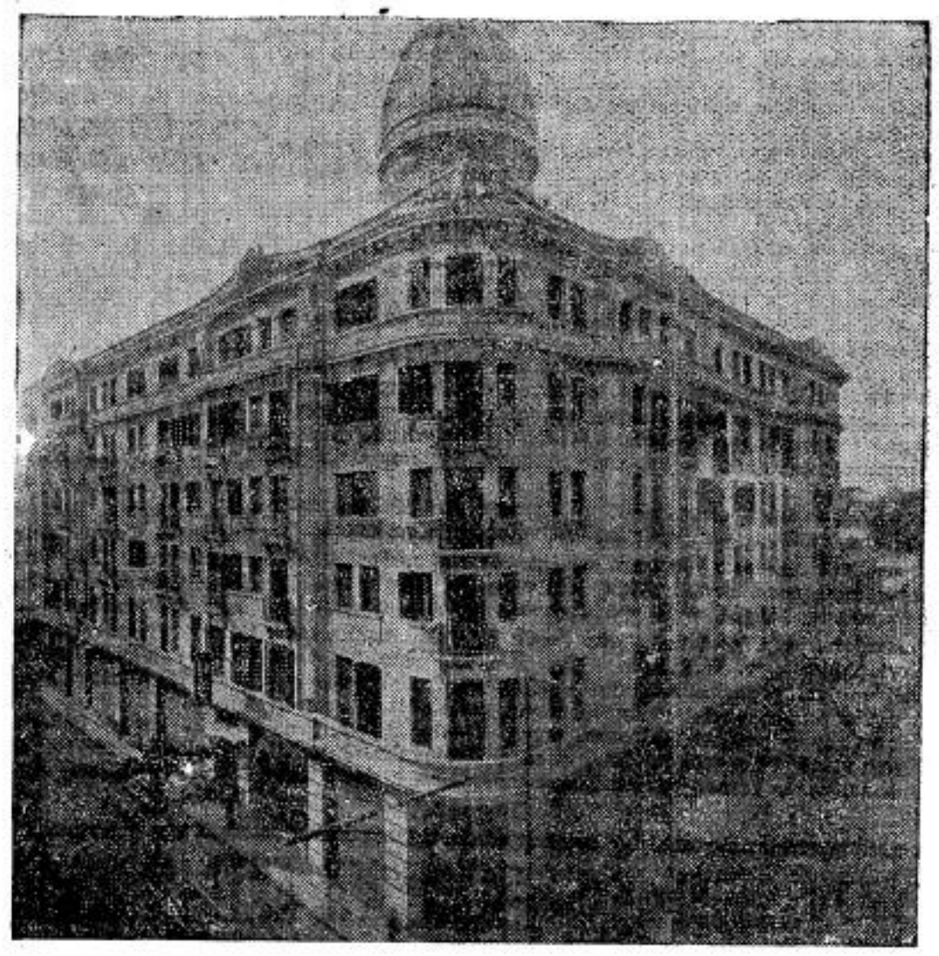

Faça do REX-HOTEL a sua residencia e viva como em sua propria casa

REX HOTEL

RUA SANTA EPHIGENIA. 142 — End. Tel.: "RE"
Tel.: 4-5121 — S. PAULO

Noticias do Interior

AMERICANA

AMERICANA (Do nosso correspondente) - **Primeira Communhão:** Realizou-se nesta cidade, a Primeira Communhão das creanças do Grupo Escolar "Dr. Heitor Penteado", tendo comungado setenta meninos e quarenta e duas meninas. Logo após a Missa, foi servido café, acompanhado de lauta mesa de doces, offerecida pelas familias catholicas, na séde do Grupo. As creanças foram preparadas por diversas professoras, com o appoio do sr. director prof. Alcindo S. Nascimento. Os congregados muito auxiliaram a festa Eucharistica. Nesse dia, além dos neocommungantes, houve mais de 350 communhões.

Festa de Santa Therezinha: Em honra de Santa Therezinha do Menino Jesus, realizaram-se grandes festividades, dia 29 de Outubro. O programma constou de um triduo preparatorio, pregado pelo Revmo. Pe. José da Conceição Meirelles, C. M. F., do Santuario do Immaculado Coração de Maria, de São Paulo, nos dias 26, 27 e 28. No domingo, celebrou-se Missa da Communhão Geral, ás 7,30 e Missa Cantada, ás 10 horas, e á tarde, procissão solemne. Constituiu-se um bando precatorio, com senhorinhas da sociedade, que angariou donativos. As festividades tiveram o maior brilho possivel.

Dia de Recolhimento das Filhas de Maria: Por intenção da paz mundial, e outras intenções especiaes, a Pia União das Filhas de Maria realizou um dia de recolhimento, em 15 de Outubro ultimo. Grande numero de Filhas de Maria participaram desse retiro, que teve pleno exito.

BOITUVA

BOITUVA (Do nosso correspondente) **Igreja Matriz:** Graças aos esforços do Revmo. Sr. Cgo. Sandoval Pacheco, Vigario de Boituva, e ao auxilio da população, a Igreja Matriz, iniciada apenas ha tres mezes, está em vias de ser coberta.

Espera-se sua inauguração para 1.º de Janeiro proximo, o que demonstra a rapidez dos trabalhos de construcção, e como se está vencendo todos os obstaculos, mesmo os financeiros, apesar de a construcção estar orçada em 150:000$000.

Mez do Rosario: O mez do Rosario foi celebrado condignamente nesta cidade, tendo sido encerrado dia 2 de Novembro, com Communhão Geral e romaria ao cemiterio local.

Concentração Mariana: A Congregação Mariana local participou da Concentração Mariana da Diocese de Sorocaba, na parochia de Tatuhy. E' de se notar, que o Movimento Mariano augmeta admiravelmente nesta parochia, sendo que os actuaes congregados demonstram, na assiduidade a todos os actos da Congregação, uma devoção exemplar, indice de progressiva vida espiritual.

A actual directoria é a seguinte:

Pedro Fortuna, presidente; Gerson Ferriello, secretario; e João Rosa de Arruda, thesoureiro. Foi nomeado, para representante do LEGIONARIO, o congregado Nelson Rosa de Arruda.

BOTUCATU'

BOTUCATU' — **Dia Missionario:** Os seminaristas do Seminario Menor São José promoveram diversas festividades pro-Missões no dia 22 do mez missionario. O programma constou de Missa de Communhão Geral, ás 6 horas e Missa Solemne ás 8 horas, tendo pregado ao Evangelho, o Revmo. S. Conego Agostinho Colturato. A's 16 horas, realizou-se Hora Santa pelas missões, tendo pregado o Revmo. Pe. José Melhado Campos, Reitor do Seminario. Finalizando, á noite, teve lugar fina sessão litero-theatral, quando, então, se realizou uma collecta pela obra missionaria. Assim os catholicos, desta cidade, com preces e com auxilio material, puderam participar do grande movimento pro-Missões, que durante o mez de outubro, agitou todos os meios religiosos.

PARA SERVIÇOS TYPOGRAPHICOS

Taes como: Theses, Livros, Folhetos, Revistas, Jornaes e quaesquer impressos em geral.

Prefiram as officinas graphicas do "LEGIONARIO"

Rua Immaculada Conceição, 59
Telephone 5-1536 - São Paulo

Indicador Profissional

ADVOGADOS

Dr. Plinio Corrêa de Oliveira
Rua Quintino Bocayuva N.º 54 — 3.º — Sala 323 — Tel. 2-7276

Dr. Milton de Souza Meirelles
Rua Quintino Bocayuva N.º 54 — 3.º — Sala 319 — Tel. 1-0035

Dr. Vicente Melillo
Praça da Sé N.º 2 - 2.º andar - Sala 13

DR. PAULO MORETZSOHN DE CASTRO
Rua da Quitanda N.º 139 — 2.º andar
Phone 2-6769 — S. PAULO

Joaquim P. Dutra da Silva
Rua Benjamin Constant, 23 — 4.º andar - Sala 38 - Phone 2-1986 — S. PAULO

DR. FRANCISCO P. REIMÃO HELLMEISTER
Rua São Bento, 224 — 1.º andar — Sala 3 — Phone 2-7299 — S. PAULO

DR. CARLOS MORAES DE ANDRADE
Rua Benjamin Constant, 23 - 4.º andar — Sala 38 — Phone: 2-1986

DENTISTAS

DR. CARLINO DE CASTRO
Pelo curso de doutorado da Faculdade de Pharm. e Odont. de S. Paulo
Cirurgião Dentista diplomado em 1914
Ex-dentista do Lyceu Coração de Jesus — Especialidades: Pivots, Corôas, Pontes, Dentaduras anatomicas e sem abobada palatina. — Consultas: Das 8 ás 12 e das 14 ás 19 horas — Cons.: Rua Direita, 64 - 2.º andar - Sala 7-7 A — Res.: Al. Barão de Piracicaba, 499 — S. Paulo

DR. VICENTE BALZANO
Raios X — Cirurgia — Diathermia
Rua da Liberdade N.º 512 — Sobrado
Telephone 2-1346 — S. PAULO

Arnaldo Bartholomeu
Cirurgião-Dentista
RADIOLOGISTA
Pela Escola de Pharmacia e Odontologia de S. Paulo
CLINICA DENTARIA EM GERAL
Raios X — Diathermia — Infra-Vermelho — Coagulação — Trans-illuminação — Vitalidade pulpar, etc. — Trabalhos por cartão, hora ou orçamentos
RUA MARTIM FRANCISCO, 97
TELEPH. 5-5476 — S. PAULO

MEDICOS

CLINICA GERAL

Dr. Celestino Bourroul
Residencia: LARGO S. PAULO N.º 8
Telephone: 2-2622
Cons.: RUA QUINTINO BOCAYUVA N.º 36 — Das 3 ás 5 horas

GYNECOLOGIA

Dr. Barbosa de Barros
Cirurgia — molestias de senhoras
Cons.: Rua Senador Feijó, 205 — II.º — Predio Itaqueré — Phone 2-2741 —
Res.: R. Alfredo Ellis, 301 - Ph. 7-1268
Consultas das 10-11 e das 14 ás 17 — Sabbados, 10-11

HOMEOPATHIA

DR. REZENDE FILHO
Cons.: Rua Senador Feijó, 205 7.º andar - Phone 2-0893
Das 15 ás 18 horas
Resid.: Rua Castro Alves, 597
Phone 7-8167

PROFESSORES

PROF. JOAO TRIVINO MOLINA
pela Universidade de S. Paulo
Aulas particulares de: Mathematica, Physica-Chimica, H. Natural, Musica e demais materias do Curso Gymnasial.
AVENIDA RANGEL PESTANA N.º 257
Phone 2-5402 — S. PAULO

Prof. CALDEIRA FILHO
Ex-aluno dos profs. Philipp e Mme Long, de Paris — Professor, por concurso, do Curso Fundamental da Escola Normal Modelo de S. Paulo.
Lecciona Piano (todos os gráus) — Theoria — Historia da Musica — Organização e Direcção de Orfeões — Francês.
Alameda Barros, 115 — Tel.: 5-1360

ENGENHEIROS

AMADOR CINTRA DO PRADO
Engenheiro Architecto
Architectura religiosa, collegios, residencias collectivas
Rua Libero Badaró, 641 — São Paulo

LEGIONARIO

Christus heri et hodie ipse et in saecula (Hebr. XIII-8)

Anno XII | S. Paulo, 5 de Novembro de 1939 | Num. 373

Nota Internacional

A' ALTURA

Deney Sales

O discurso de Molotov, tão ansiosamente esperado, pelas mais diversas razões, foi exactamente o que se devia esperar do ministro do exterior da U.R.S.S.

De positivo disse elle apenas o que constitue a ameaça á Finlandia. Ou ella se decide a entrar para o numero dos novos feudos de Moscou, ou Molotov sentirá immenso ter que abandonar a attitude de amistosa cordialidade com que a vem tratando...

Sem maior capacidade diplomatica, não soube Molotov siquer concatenar o seu discurso. Disse uma serie de cousas divergentes, e concluiu affirmando a neutralidade russa.

Esta neutralidade não é, em ultima analyse, mais que a confirmação da politica que vem seguindo a Russia, depois de lançar, com sua reviravolta, a Europa na guerra: pender ora para um, ora para outro lado, procurando tirar o maior proveito para si, até a hora H, em que, fatalmente, se unirá ao IIIº Reich na guerra.

Emquanto não é a isso obrigada, irá adoçando a bocca das democracias, como a Italia, e talvez consiga até mesmo o reconhecimento de suas conquistas na Polonia, e da suzerania que exerce sobre os paizes balticos, como Italia parece em vesperas de obter o reconhecimento da conquista da Albania.

Tal é a politica que traduz o discurso de Molotov, até que lhe convenha deixar cahir definitivamente a mascara.

A proposta ingleza relembra continuamente os factos historicos e opiniões, inclusive de Hitler, para provar que a alliança com a Russia será um desastre para a Allemanha.

Parece-nos bem verdade, e que desde já a Allemanha está sendo explorada pela U.R.S.S. Mas isso não significa uma possibilidade ou probabilidade de rompimento da alliança entre os nazistas e os soviets. Ao contrario, essa alliança, desde que convenha, se mostra realmente como é — cada vez mais forte, pois se significa um desastre para a Allemanha, é justamente o contrario para o nazismo, como doutrina e como partido.

Fundada em Recife a Federação dos Circulos Operarios de Pernambuco

Varios nucleos proletarios organizados, entre os quaes os de Recife, Olinda, Goiana, Escada, Caruarú e Pesqueira, fundaram a Federação dos Circulos Operarios de Pernambuco, nesse Estado.

Ao acto de fundação, que se realizou no dia 17 de Setembro ultimo, estiveram presentes Frei Querubim, O.F.M. e os Revmos. Pes. Leopoldo Brentano, Costa Carvalho e José Tavora. No Revmo. Pe. Costa Carvalho cahiu a nomeação para assistente ecclesiastico da Federação e no sr. Severino Wenceslau da Silva, operario alfaiate, a de presidente.

Esta nova Federação vem dar ainda mais força ao movimento circulista de Pernambuco.

Visões que são realidade

DIR-SE-IA UMA VISÃO INFERNAL, A ILLUSTRAÇÃO DE ALGUM EPISODIO DE DANTE, ALGUNS ANNOS ATRÁS. HOJE É UM ESPECTACULO BANAL NA EUROPA, ESTAS MANOBRAS DE DEFESA PASSIVA DA POPULAÇÃO CIVIL CONTRA BOMBAS DE GAZES LANÇADOS POR AVIÕES SOBRE AS CIDADES, RECURSO . QUE OS BELLIGERANTES — NINGUEM O DUVIDA — IRÃO RECORRER QUANDO SUA SITUAÇÃO SE TORNAR CRITICA. AS MANOBRAS ACIMA REALIZARAM-SE EM CHRISLEHURST.

E' IMPOSSIVEL UM LIBERALISMO ANTI-COMMUNISTA

Vigoroso artigo de "LA CROIX"

Georges Viance publicou recentemente, em "La Croix", um vigoroso artigo refutando a pretenção liberal do "Temps" que procurou rejeitar o marxismo em nome do liberalismo.

Relembrando a maravilhosa Encyclica de Pio XI. "Divini Redemptoris", o articulista accusa o liberalismo como o preparador do marxismo; e com as palavras do mesmo Pio XI especifica as relações historicas e ideologicas entre liberalismo e marxismo. Com o regime da liberdade democratica ficou preparado o terreno para os prepotentes, tanto na ordem economica como politica, velo a liberdade plena tanto para o bom como para o mau, para o erro e para a verdade, tudo foi nivelado, quebrou-se a hierarchia, quebrou-se a ordem. E, esquecida á ordem social, o povo foi jogado á triste condição do proletariado moderno. Estava prompto o terreno para a revolta inevitavel.

Em seguida Georges Viance examinou as theses centraes do marxismo e do liberalismo, refutando a opposição apparente, e apenas verbal, apresentada pelo "Temps". O liberalismo é, antes de tudo, individualista, Marx tambem. E individualismo é liberdade e igualdade. E liberdade e igualdade, no liberalismo, é meio de entreter e facilitar injustiças e previlegios, é fomentar crises e difficuldades. Por outro lado, liberdade e igualdade no marxismo é pretexto para continuar a desordem pela revolta das victimas, é o pretexto para a organização da subversão e do terrorismo que só subsistem porque o liberalismo preparou o terreno pelo enfraquecimento e amoralismo do poder politico. Emfim, a opposição entre liberalismo e marxismo se reduz a uma força, a uma opposição como a dos anneis da serpente, um vem sempre na frente do outro, necessariamente, e só por isso não se confundem.

Associação dos ex-alumnos salesianos

Realizou-se no dia 29 de Outubro, no Lyceu do Sagrado Coração de Jesus, a festa do Padre Inspector.

A's 10 horas daquelle dia celebrou-se Missa solemne e ás 12 horas foi realizado o almoço de confraternização dos ex-alumnos em companhia do Revmo. Pe. Orlando Chaves, novo Inspector salesiano.

Depois do almoço houve um torneio gymnastico pelos alumnos, com grande affluencia de ex-alumnos, e de suas exmas. familias.

A festa que ora acaba de realizar a Associação dos ex-alumnos salesianos é já tradicional e reune antigos collegas do conhecidissimo estabelecimento de ensino.

Combate ao protestantismo

(Conclusão da 5.ª página)

voroço que produziu nas suas fileiras a recommendação do Santo Padre ao Concilio Plenario para que votasse medidas efficazes no sentido de combater o protestantismo.

AS AGENCIAS DO PROSELYTISMO — Por varios modos agem os sectarios de Luthero. Até em Campos do Jordão, vão instalar uma "casa de retiros espirituaes".

Agem tambem por intermedio de collegios, escolas normaes e recentemente, editaram nesta Capital, uma revista destinada ás elites — "Fé e Vida".

FUNDARAM UMA CRUZADA — Com o intuito de nos combater os protestantes fundaram no Brasil a Cruzada Nacional de Educação. Procuram evitar por esse meio o ensino da Religião Catholica, mas, ás vezes, para despistar, a Cruzada nomeia uma ou outra professora "catholica".

A ASSOCIAÇÃO CHRISTÃ DE MOÇOS — Disfarçadamente é um clube esportivo, que ensina a philosophia do exito, a igualdade e, portanto, a inutilidade de todos os credos religiosos. E' muito chegada ao Rotary e á Maçonaria...

"DIRECTORIA PROTESTANTE" — Causou grande successo a obra do Padre Rossi, do Bispado de Campinas que realmente constitue o mais completo trabalho de informações sobre o protestantismo que já se publicou no Brasil. Os proprios protestantes têm tecido os maiores elogios á obra do Pe. Rossi.

Em vista disso, recommendamo-lo vivamente a todos os catholicos.

A UNIVERSIDADE EVANGELICA — Os leaders protestantes estão procurando concretizar o seu antigo sonho: a "Universidade Evangelica". Além dos gymnasios e seminarios, contam com a Escola de Engenharia Mackenzie, em São Paulo, e, com a Escola Agricola de Lavras, em Minas. Pensam agora em reabrir as de Direito, Pharmacia e Odontologia d'O Granbery de Juiz de Fóra, ficando destarte constituida a Universidade.

Proximamente, o Secretariado publicará os seguintes folhetins, "A Igreja Christã Evangelica", "Imagens de Esculptura" e "A Lucta Pentecostal", todos de autoria do prof. Euripedes Menezes.

Emporio, Padaria e Confeitaria Paraná

Generos alimenticios, pães e biscoutos de todas as qualidades - Aprompta-se encommendas para casamentos, baptisados, "soirées", etc.

AVENIDA BRIGADEIRO LUIZ ANTONIO N.º 1197

PHONE: 7-0553

Que pensam os allemães do pacto teuto-russo?

Impressões de uma testemunha ocular publicada no "LA CROIX"

Não sem razão o pacto teuto-russo causou na opinião publica allemã uma attitude de surpreza e incomprehensão.

Depois de uma campanha politica em que o "perigo communista" foi o constante e quasi o unico cavallo de batalha, depois de proclamar que a vocação do nazismo era salvar a Europa do marxismo, depois, ainda, das tremendas philippicas de Nuremberg, e emfim, depois da intervenção na Hespanha "para salvar a Europa da peste vermelha", depois de tudo isso a surpreza: o pacto teuto-russo.

Os idealistas allemães, os que viviam da palavra quente e enthusiasta dos chefes, ficaram perplexos, estupefactos. Realmente, aquelle povo educado por Hitler já não o comprehende. Mas... a disciplina é um habito, um habito que impõe como dever, applaudir sem comprehender. E os nazis applaudiram...

Mas o que parece bastante significativo é a tonalidade de excusa, de desculpa, dos commentarios que acompanham os applausos: "Que quereis? a Russia é a unica taboa de salvação", diz uma dama aqui, e, acolá accrescenta um nazi, com gesto expressivo: "na falta de melhor, o diabo come mosca". Já não é realmente o enthusiasmo que predomina, é um sentimento occulto de vergonha que procura occultar-se com expressões ironicas que trahem seu fundo de desculpa.

O que se elogia no Fuehrer é sua habilidade em ludibriar as democracias. E si se extasia deante de seu genio, é por meios indirectos, é pela incommensuravel imbecilidade dos politicos democraticos; agora, já não mais existe uma directa e enthusiastica acclamação das bravatas do Fuehrer.

E Stalin, já não é um alliado? Então, porque tanta reserva para com elle? E, em verdade, o povo allemão sente que foi trahido, elle sabe, pois já o declarára o proprio Stalin, que a neutralidade da Russia no presente conflicto é um plano astucioso para deixar que a Europa se exgote para depois, facilmente implantar a revolução internacional. E o povo allemão vê tudo isso e sente que foi trahido, elle já não comprehende mais seu chefe, e quem não comprehende e obedece, sente que está agindo contra sua dignidade.

Alfaiataria "Esperança"

TERNOS em Casemiras nacionaes e extrangeiras elegantemente executados sob medida em

10 PRESTAÇÕES sem alteração de preço

★

Rua do Consolação 840 (antigo 156)

Tel. 4-7034 — SÃO PAULO

PHARMACIA E DROGARIA

SANTA CECILIA

SORTIMENTO COMPLETO DE ESPECIALIDADES PHARMACEUTICAS

Drogas, ampolas, artigos de borracha, perfumarias finas, farinhas para lactantes, etc.

MANIPULAÇAO ESMERADA

ENTREGA RAPIDA A DOMICILIO

Rua das Palmeiras, 58 — Phone: 5-2667

LEGIONARIO

Christus heri et hodie ipse et in saecula (Hebr. XIII-8)

Anno XII | Director: PLINIO CORREA DE OLIVEIRA | São Paulo, 12 de Novembro de 1939 | Director-Gerente: FRANCISCO MONTEIRO MACHADO | Num. 374

Dias em Revista

Intensifica-se cada vez mais, entre nós, a propaganda protestante. Assim, percebe-se com clareza sempre maior a opportunidade das palavras com que o Santo Padre, dirigindo-se ao Cardeal Dom Sebastião Leme, aconselhou os brasileiros a debellarem quanto antes a praga da heresia, especialmente sob suas formas protestante e espirita.

O dia de finados serviu, aos herejes, como opportunidade para uma propaganda intensa. Sobre nossa mesa de trabalho, temos um folheto distribuido com o titulo "Se assim não fosse...", profusamente distribuido no dia 2 por um Instituto de Cultura Religiosa protestante, que deve ser a imitação do estabelecimento congenere, fundado pelos RR. PP. Jesuitas no Collegio S. Luiz. Tal Instituto protestante, inaugurado com grande solemnidade, constitue, aliás, um indice expressivo da intensidade com que agora se procura diffundir a heresia entre nós.

Contra esses perigos, vigiemos e oremos. Oremos, para que sejamos catholicos sempre mais piedosos, sempre mais rigorosos, sempre mais intransigentes, sempre mais combativos. E vigiemos para que a lucta nos não surprehenda dormindo.

Se nós, catholicos, soubermos cumprir esse dever, nenhum perigo poderá ameaçar a Patria brasileira.

*

Deploravel é a noticia dada pela Princeza Radziwil, residente em Paris, sobre o fuzilamento, por parte dos bolchevistas, de todos os seus parentes proximos, residentes na Polonia. Esse facto, que destoa dos mais comesinhos prin-

(Conclue na 2.ª pag.)

A vida de hoje precisa do ENO 'Sal de Fructa'

Ultimas palavras ao Clero

Do Exmo. Sr. Dom Duarte Leopoldo e Silva

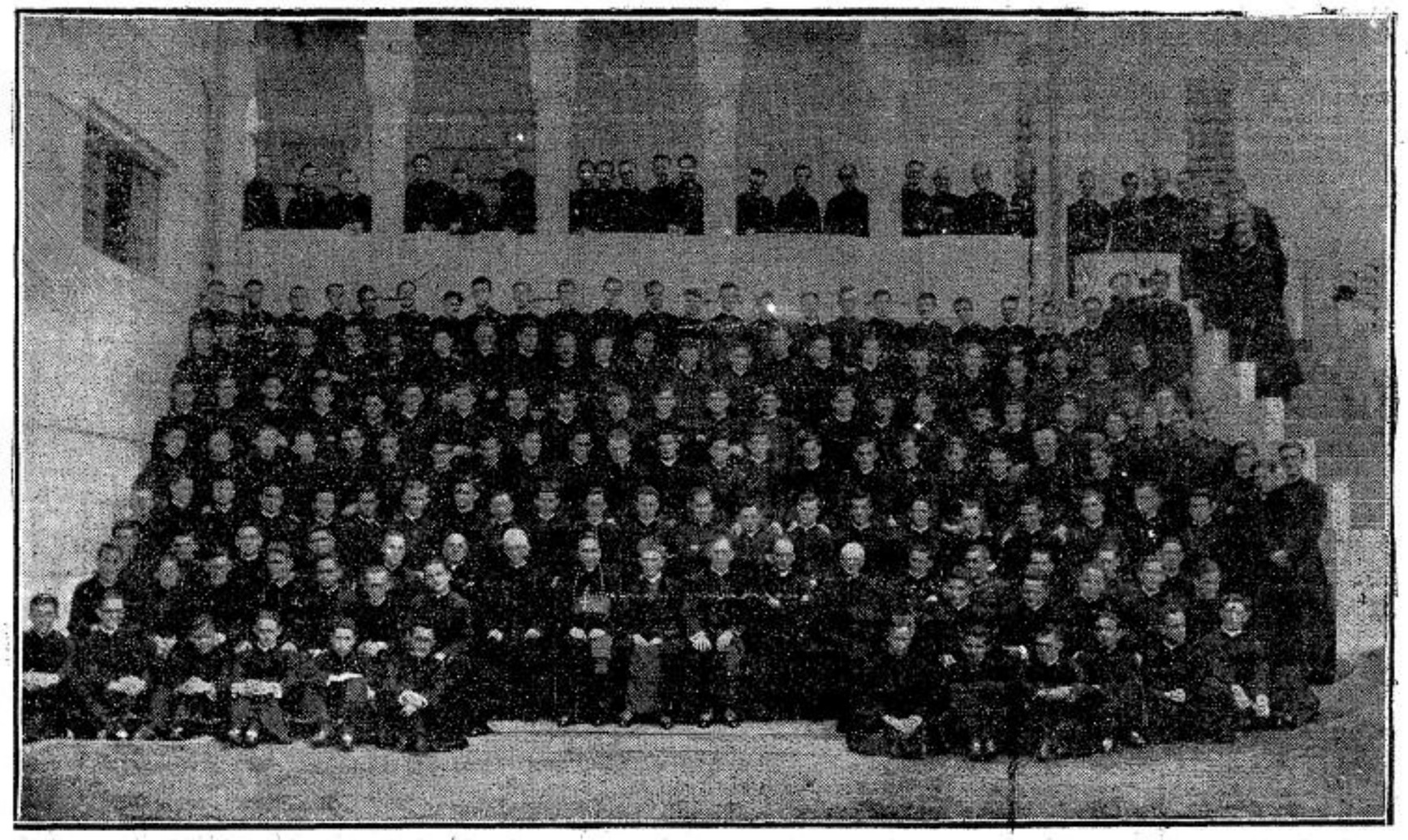

A ultima photographia do Exmo. Sr. Dom Duarte Leopoldo e Silva, que se vê acima, apresentando-o cercado pelos seus mais dedicados auxiliares e suas mais caras esperanças — o Exmo. Sr. Arcebispo Metropolitano, professores do Seminario Central do Ypiranga, e seminaristas — que foram suas maiores consolações e alegrias, confirma as palavras que hoje publicamos, e que a morte veiu interromper, indicando que S. Excia. Revma. foi surprehendido pelo triste desenlace de 13 de Novembro do anno passado com todas as suas preoccupações voltadas para o seu clero, herdeiro de ensinamentos inexgotaveis que constituem a maior gloria de uma vida gloriosa e santa, como foi a do pranteado arcebispo, cuja figura marcante e viva permanece indestructivel no coração e na intelligencia de seus archidiocesanos, e principalmente do clero paulista.

O LEGIONARIO deve á paternal e affectuosa amizade de S. Excia. Revma. o Sr. Arcebispo Metropolitano, Dom José Gaspar de Affonseca e Silva, o feliz ensejo de publicar hoje o texto do ultimo documento autographo que se conhece do grande e santo Dom Duarte. Tem elle a pureza de estylo e a riqueza de idéias que sempre caracterizaram os escriptos do insigne Arcebispo, mesmo quando consistiam em meros apontamentos intimos, de exclusivo uso pessoal.

Entretanto, o documento que hoje publicamos apresenta uma nota affectiva que lhe dá o significado de uma despedida, intencional ou não. Não se sabe com que fito foi elle escripto, e se na mente de seu autor elle se deveria converter em discurso ou Carta aos seus padres. Tem-se a impressão de que o grande Dom Duarte, chegado ao momento supremo de sua vida, quiz reservar seus ultimos olhares para seus padres, a grande preoccupação de sua existencia. Dahi a origem das linhas abaixo. Ellas ficaram sem conclusão. Foi melhor assim. Porque sua morte santa foi para ellas um fecho de ouro.

"J. M. J.

Padres que eu amei, através das asperezas e singularidades do meu caracter;

Padres a quem prodigalizei o melhor do meu esforço, o mais santo dos meus pensamentos, a fibra mais sensivel do meu coração;

Padres, cujos heroismos recatei no mais profundo do meu thesouro de bençams;

Padres, cujas fraquezas humanas me foram estimulo para que mais os venerasse, num perdão largamente generoso;

Padres meus, mestres e exemplares, quanto amigos e devotados auxiliares;

Como é triste o fim da vida, quando se olha para o mundo, e, no mundo, o inevitavel cortejo de espinhos e desillusões.

Como é bello o fim da vida, quando se olha para o céu, e, no céu, a infinita misericordia de Deus.

Umas vezes, ao deitar-se no horizonte, rei soberbo e dadivoso a descançar da faina de benemerencias, abre-se o sol em um sorriso de luz, como em saudosa despedida. E' a consciencia do dever cumprido. E' a esperança de proxima resurreição. E tranquilla, suave e mansamente, dilue-se o crepúsculo nas trevas da noite.

Outras vezes, vai o sol para o poente como fatigado, desilludido quem sabe. Nem um feixe de luz a doirar-lhe os ultimos alentos. Nem um cantico longinquo, desmaiado e triste, á hora da despedida.

Fonte perenne de calor e de vida, deixou acaso de illuminar, sorrindo, vivificando?

Si nuvens sombrias lhe interceptavam os ráios, não desertou da sua tarefa. Menos ardente, sem brilho, sem esplendores, cumpriu a sua missão."

Obra das Vocações Sacerdotaes

Assembléa Geral

Realiza-se amanhã, ás 20 horas, no Salão do Gymnasio São Bento, a Assembléa Geral da Obra das Vocações Sacerdotaes.

Falará sobre o problema dos Seminarios o Exmo. e Revmo. Mons. Manfredo Leite.

Será tambem apresentado o relatorio dos trabalhos da Obra das Vocações pelo Reverendissimo Pe. João Pavesio, seu incansavel secretario, cuja actividade extraordinaria tem dado á solução de tão relevante problema a amplitude sempre crescente, que é do conhecimento de todos que têm a fortuna de se approximar desse ardoroso batalhador.

A sessão, que será presidida pelo Exmo. Sr. Arcebispo Metropolitano, deverá contar com a presença de todo o clero e de representantes das associações. S. Excia. Revma. deverá falar encerrando a reunião, cuja parte musical estará a cargo da Schola Cantorum do Seminario Central do Ypiranga, sob a regencia do Maestro Furio Franceschini.

A Assembléa Geral da Obra das Vocações Sacerdotaes de 1938 foi a ultima cerimonia publica assistida pelo Exmo. Sr. Dom Duarte Leopoldo e Silva, que em companhia do Exmo. Sr. Arcebispo Metropolitano Dom José Gaspar de Affonseca e Silva a ella compareceu, ouvindo a brilhante conferencia do Exmo. Sr. Dom Frei Luiz Sant'Anna, bispo de Botucatú, pronunciada nor essa occasião, no Salão da Curia Metropolitana, vendo-se no cliché a mesa que presidiu essa reunião.

Seminario Central do Ypiranga

Seu 83.º anniversario

O Seminario Central do Ypiranga celebrou ante-hontem, o 83.º anniversario de sua fundação.

A's 8 horas, S. Excia. o Sr. Arcebispo Metropolitano celebrou Missa Pontifical, tendo o Revmo. Pe. Genesio Nogueira Lopes, antigo alumno do Seminario, pronunciado a oração gratulatoria.

Achavam-se presentes o Revmo. Mons. Alberto Pequeno, Visitador Apostolico dos Seminarios do Brasil, muitos sacerdotes e membros do colendo cabido Metropolitano.

A's 11.30 horas realizou-se o almoço intimo offerecido pelo Seminario ao Exmo. Sr. Arcebispo e o Revmo. Clero.

A Sessão Academica, realizada ás 20 horas, revestiu-se de grande brilhantismo.

Fez a saudação, em brilhante discurso, o Revmo. Pe. Antonio Alves de Siqueira.

Em seguida, o seminarista sr. Manuel Salvador de Carvalho Neves pronunciou uma conferencia sobre "A Formação do Clero nos Institutos Ecclesiasticos na Historia da Igreja", estudando com elegancia e profundeza o assumpto.

Duas poesias e dois coros, ouvidos a seguir, tambem agradaram plenamente o auditorio.

Encerrando a sessão, S. Excia. o Sr. Arcebispo relembrou os nomes dos Bispos de São Paulo, que mais devotadamente se dedicaram ao Seminario. Recordou inicialmente a obra de D. Antonio Joaquim de Mello, fundador do Seminario, que percorreu todo o Estado de São Paulo e parte de Minas, então pertencente á sua diocese, angariando donativos para a fundação daquelle estabelecimento, obra que o conservará immorredouro na gratidão do clero paulista.

Referiu-se depois á sabia orientação e ao progresso obtido na formação do clero por D. José de Camargo Barros, que separou os Seminarios Maior e Menor, dando a cada um delles seu caracter proprio e favorecendo uma perfeita preparação dos seminaristas.

Lembrou então as figuras de D. Duarte, cujas actividades multiplas e cujos trabalhos innumeraveis não deixam em segundo plano a sua dedicação pelo Seminario, objecto continuo de sua preoccupação, e pelo qual tanto fez

(Conclue na 2.ª pag.)

LEGIONARIO

SEMANARIO CATHOLICO COM APPROVAÇÃO ECCLESIASTICA

Direcção:
Rua Quintino Bocayuva, 54
Sala 323 — Phone 2-7276
Redacção e administração:
Rua Immaculada Conceição, 59
Telephone 5-1536
Caixa Postal, 2849

Assignaturas:

Anno	15$000
" exterior	25$000
Semestre	8$000
" exterior . .	13$000
Numero avulso	$200

Rogamos aos nossos assignantes communicarem a mudança de seus endereços para a Caixa Postal 2849.

Annuncios:
Peçam tabella, sem compromisso

COMMENTANDO ...

O VELHO THEMA

Sim, velho, e mais do que isso, rançoso. Mas a verdade é que a campanha pró-divorcio continua. Ainda na semana passada o correspondente carioca da "Gazeta" mandou para o seu jornal um commentario torcicoloso, que principia em Anatole France e termina no muito honrado sr. Borges de Medeiros, com escala pela estafadissima actriz cinematographica, Constance Talmadge. E' verdade que o longevo politico do Sul não foi mencionado, porém lhe citaram phrase muito sua; o que, entretanto, não tem importancia, posto que um homem vale pelas suas idéas, maxime em se tratando daquelle mui celebre pensamento: "Nem tanto ao mar, nem tanto á terra." Mas, voltando ao que serve, nesta correspondencia do Rio assignalou-se a difficuldade que têm as jovens da classe media carioca de encontrarem marido. Ao mesmo tempo, circumstancia curiosa! a sobredita actriz conseguiu casar-se pela quarta vez. E o articulista detem-se embaraçado deante de tamanha differença, de tal forma que a gente tem vontade de perguntar candidamente: — Porque será, hein?

Questão difficil, que o artigo não responde. Apenas se allude, mais adeante, a certos preconceitos de nossa sociedade, que fazem com que os homens procurem o celibato, em detrimento das aspirações das mocinhas casadoiras.

Ora, é preciso liquidar com esta historia de preconceitos. Na verdade, o unico realmente pernicioso é aquelle preconceito, pae e mãe de todos os outros, que é o de não os ter nenhuns. Neste sentido chegou-se a taes extremos que uma pessoa "despida de preconceitos" tornou-se synonimo de pessoa absolutamente sem vergonha. Tanto isto é verdade que os impenitentes celibatarios cariocas, despidos do "preconceito" do casamento indissoluvel, não desejam casar-se porque só quereriam caminhar para o matrimonio com a idéa de um divorcio possivel.

Ora, se se trata de acabar com preconceitos, não vemos porque se ha de parar no meio do caminho. O correspondente do Rio achou que era demais uma pessoa poder casar-se quatro vezes, embora uma só vez fosse pouco, segundo o adagio do mar e da terra. Ora, isto é um preconceito injustificado e tolo. Se a questão é de poder reajustar a situação matrimonial até "dar certo", não ha limitar o numero das experiencias. O melhor mesmo, neste sentido, seria supprimir, de uma vez, com o casamento, cada casal arranjando-se ao modo por que se pratica nas baixas camadas da população, não tendo outra regra que o arbitrio das partes. Immoralidade? Preconceito, puro preconceito. Ha mesmo os que pensam que o casamento e vinculo é immoral porque gera uniões illicitas; se houvesse divorcio, estas uniões illicitas poder-se-iam tornar legitimas. Quer dizer que o criterio da moralidade tornou-se o registro official, feito por um tabellião. Senhor, poderá haver preconceito mais idiota? Uma união será moral ou immoral segundo constar ou não de algumas palavras garatujadas num pedaço de papel do Estado! Se o casamento indissoluvel era um preconceito social, o divorcio será nada menos que um preconceito burocratico.

Por ahi se vê que só ha duas attitudes coherentes em face do casamento: a sua negação, ou a sua indissolubilidade. O divorcio é hypocrisia de quem não tem coragem de encarar de frente o que pensa na realidade.

O GRANDE D. DUARTE

Plinio CORRÊA DE OLIVEIRA

"... Esse homem, taciturno e bom, passou pela vida a trabalhar, a soffrer, a luctar, a orar, desconhecido da mór parte dos seus contemporaneos."

Destaco esta phrase expressiva, dentre as muitas que o Exmo. e Revmo. Sr. Arcebispo Metropolitano dedicou á memoria do grande Dom Duarte, afim de as commentar na triste vigilia de hoje.

Tem toda a razão nosso actual Metropolita. Se é certo que os funeraes de Dom Duarte provaram a admiração que o povo lhe tinha, muito certo tambem é que essa admiração se firmou e se desenvolveu principalmente nos ultimos annos de seu Episcopado, tendo a maior parte de sua vida decorrido em um ambiente de geral incomprehensão, em que constituiam excepções quasi unicas os Sacerdotes que generosamente evangelizaram a Archidiocese sob a sua direcção. E mesmo quando a admiração pelas virtudes do grande Arcebispo chegou a ser geral e dominante em São Paulo, poucos foram os que souberam medir em toda a sua elevação e sua profundidade a personalidade riquissima em dons naturaes e sobrenaturaes, que durante 30 annos a Providencia poz á testa do governo da Archidiocese. Em geral, tinha-se delle a impressão viva porém confusa de uma grandeza interior, mysteriosa e incommensuravel, envolta em um silencio majestoso, que falava com mais eloquencia do que tudo. Era elle, para os olhos dos que o não conheceram bem, como um destes montes que sabemos que são grandes, porque vemos que suas cumiadas imergem nas nuvens. Mas por isto mesmo, não podemos medir inteiramente a altura a que se elevam: as proprias nuvens nol-o prohibem.

* * *

Se se disser que Dom Duarte tinha um coração affectuoso e sensivel, muito espirito trivial, ainda hoje, terá um sorriso de duvida. Disse delle o Exmo. Revmo. Sr. Dom José Gaspar de Affonseca e Silva que foi "taciturno e bom". Para quantos observadores sem acuidade de vistas, só o que apparecia era o "homem taciturno". E como é verdade, entretanto, que, se esse "homem taciturno" era tal, em grande parte se devia isto a sua mesma bondade!

Dom Duarte era, por excellencia, uma alma nobre e delicada, de um feitio que, muito longe de uma frieza fleugmatica, chegava frequentemente a ser apaixonada. Aquelles que tiveram a ventura de merecer sua amizade sabem com segurança como ella era profunda, e por isso mesmo fiel e constante. Os que o viram luctar e soffrer observaram certamente como o feriam a fundo as desillusões ás vezes infligidas por aquelles a quem havia franqueado as portas de seu coração. Aquelles que alguma vez lhe expuzeram suas magoas e suas luctas, podem testemunhar que elle encontrava nos thesouros de seu carinho de Bispo carinhos especiaes para ungir e para suavisar todas as feridas. E quando algum dever particularmente bem cumprido, ou algum acto de marcado amor á Igreja suscitava sua admiração, é sabido o calor ardente, repassado de accentos de voz quasi maternaes, que não raramente elle sabia ter para com o respectivo autor.

O que, porém, fez com que o conhecimento dessa grande virtude se diffundisse pouco foi uma dupla circumstancia. De um lado, o grande Arcebispo tinha, realmente, um temperamento difficil e irregular, que foi certamente para elle uma larga fonte de luctas interiores e de santificação. Por outro lado, Dom Duarte era de uma bondade eminentemente sobrenatural, em que a Fé tinha muito mais preponderancia do que a natureza, e em que uma vontade indomavel tinha estabelecido uma ordem e uma coherencia que a muitos parecia incomprehensivel.

Realmente, nossa sensibilidade humana se commove sobretudo com os gestos de affecto expontaneos e profundamente sentidos. Parece mesmo que só a elles está reservado o direito ao reconhecimento das almas superficiaes e communs. E, por um erro de psychologia muito commum, suppõe-se que quando um acto de abnegação ou gesto de perdão são resultantes, não do primeiro movimento da natureza, mas de uma ardua e profunda lucta interior, elles são menos completos, e por isto mesmo menos dignos de admiração. Tome-se, por exemplo, um Santo que receba uma bofetada e, placidamente, ungido de paz interior e de alegria espiritual, se ajoelhe aos pés do aggressor, a esperar humildemente outra bofetada. A expontaneidade de seu gesto, a tranquillidade affectuosa de sua conducta, sua profunda cordura attestada pela visivel inexistencia de qualquer indignação interior, causará possivelmente no aggressor uma grande commoção. Tome-se, entretanto, outro Santo que receba identica offensa, e, vencendo mil resistencias interiores decorrentes de um temperamento sempre ardente, se ajoelhe aos pés do aggressor com um gesto heroico, emquanto seu semblante trahe uma commoção sensivel reprimida a custo pela vontade: elle commoverá muito menos á massa geral dos observadores. Entretanto, podem ambos ser igualmente Santos. De uma grande Santa conta-se que, tendo recebido de Deus um especial incentivo para a pratica da virtude da obediencia, conseguiu vencer todas as reluctancias da natureza, e se tornar modelar na docil conformidade com todas as vontades dos superiores. Entretanto, nos ultimos annos de sua vida, Deus, para acrysolar ainda mais sua virtude, permittiu que renascessem todas as difficuldades de temperamento de seus primeiros annos de vida de obediencia. Essas difficuldades, entretanto, nas quaes não havia qualquer consentimento da vontade da Santa, longe de a tornarem menos perfeita, foram para ella um poderoso meio de santificação.

O que ha, no fundo desse erro de observação segundo o qual o affecto mais expontaneo é sempre o mais verdadeiro, é uma negação dos effeitos do peccado original. O peccado original produziu na natureza humana um tal desregramento, que seus affectos, expontaneamente, dissentem muitas vezes da recta razão. Não ha uma unica pessoa na qual a affectividade não tenda a se dissociar da linha apontada pela razão, em alguns ou muitos pontos. De sorte que, quanto maior for a affectividade natural de uma pessoa, tanto mais está ella sujeita a defeitos moraes que chegam não raramente a assumir feições gravissimas. Grande parte da desgraça contemporanea vem do desgoverno da affectividade. Se tantos paes e tantas mães se não tivessem acumpliciado com os erros dos filhos, levados por um falso amor; se tantas autoridades constituidas não tivessem dado livre curso aos desregramentos dos subditos, levadas por uma falsa compaixão; se tantas e tantas vezes não nos acovardassemos diante dos defeitos e escandalos do proximo, levados por um falso sentimento de caridade; se tantos e tantos daquelles a quem, nas universidades, nas officinas, nas casernas, nos clubs, nos lares, e por toda a parte, incumbe reprimir severamente o mal, não tivessem capitulado deante delle por pena dos delinquentes, não é exacto que o mundo hoje seria outro, e muito outro? Quem, com um livro de Historia na mão, poderá negar que, se Robespierre, Danton e Marat ensanguentaram a França, um dos grandes responsaveis por isto é Luiz XVI, que, por pena para com os revolucionarios, não os quiz atacar "manu militari", quando tal medida ainda era efficaz e possivel? Ah, os peccados daquelles que auxiliaram o mal por não terem sabido como, e em que termos, se deve ser effectivamente bom! Quem poderá jamais dizer que rios de lagrimas e de sangue elles verteram sobre a humanidade, e que torrentes de almas elles afastaram do Céu para precipitar no mais fundo do inferno?

* * *

Dom Duarte foi, na plena accepção da palavra, uma pessoa que soube cultivar, na sua vida interior, a virtude da bondade sem jamais perder de vista a noção do peccado original. Foi com uma humildade edificante, que elle reconheceu as asperezas e singularidades de seu caracter. E de tal maneira se premunia contra estes senões, que poude dizer no seu formoso testamento, como o cantico de triumpho de uma longa lucta espiritual, jamais haver consentido que ellas assumissem papel preponderante no seu modo de governar a Archidiocese. Quem delle se acercasse sentia um ambiente de lucta espiritual, de mortificação intima e de incessante combate, que era um dos fulgores mais limpidos de sua majestade espiritual. E quem lê todos os escriptos que deixou, principalmente os mais intimos, nota sempre a lucidez da intelligencia para discernir e a acção ferrea do controlle exercido por sua vontade santa, para vencer todas as miserias que o peccado original deitou em todas as creaturas, exceptuada Nossa Senhora.

E essa mesma noção não apenas theorica mas pratica, concreta, viva da miseria humana fructo do peccado original é que presidia a todos os actos da vida externa do grande Arcebispo. E' essa a razão profunda de seu amor á autoridade que não era apenas o amor á autoridade que elle tinha sobre os demais, mas tambem o amor que elle como Arcebispo tinha ás autoridades collocadas acima de si, isto é o Pontifice Romano que sempre elle amou com ardentissimo amor, e a Deus, de quem elle foi servo fidelissimo. E se sua autoridade era distante e rigorosa, qual a razão disto, senão sua profunda persuasão de que só assim lhe seria possivel exercel-a effectivamente, esmagando o espirito de revolta que o peccado original havia semeado no proximo? Finalmente,

* * *

Foi assim, a alma grande, santa e pura do nosso primeiro Arcebispo. Com muita razão, disse o seu Successor que elle "se refugiou no Santuario". Realmente, sentindo-se incomprehendido, indifferente ás consolações humanas e com a alma voltada exclusivamente para o Creador, acrysolou elle sua vida de piedade, buscando em Deus, mais e mais, uma firmeza e uma autoridade que os homens não tem, não podem dar, e geralmente, em nossos dias, não sabem comprehender.

Ahi, aos poucos, como uma "grande lampada accesa que brilhou 30 annos no Santuario", sua vida terrena se extinguiu, sempre clara, sempre pura, sempre serena. E quando ella se apagou completamente em seu corpo mortal, mais uma estrella se accendeu no firmamento de santidade da Igreja gloriosa.

Elle teve, como poucos, fome e sede de justiça. Bemaventurado! Agora, está plenamente saciado.

CATHOLICOS

Comprem EXCLUSIVAMENTE suas Joias e seus Presentes na conhecida
JOALHARIA
CASA CASTRO
OFFICINAS PROPRIAS
RUA 15 DE NOVEMBRO N.º 26 (Esquina da Rua Anchieta)
Unicos concessionarios dos AFAMADOS relogios "ELECTRA"

7 dias em revista

CONTINUAÇÃO DA 1.ª PAGINA

O

cipios de caridade, mostra claramente os maleficios que a invasão communista, subsequente ao pacto teuto-russo, produziu na Polonia.

*

As mesmas causas produzem sempre, e por toda a parte, os mesmos effeitos. O communismo está reeditando na Polonia as tristissimas scenas que produziu na Hespanha. Assim é que o orgão da Santa Sé noticiou que os soviets bombardearam a Igreja dos PP. Jesuitas em Pinsk, aprisionando muitos religiosos e deportando outros. Consta que varios foram fuzilados. O Bispo de Pinsk, e seu Auxiliar, ao que parece, tambem foram assassinados. O ensino religioso foi supprimido nas escolas. E os campos já foram divididos entre os camponezes. Em Lwow, varias Igrejas foram destruidas. E assim por deante, segundo o orgão do Vaticano, toda a Polonia "sovietizada" continua a ser objecto das maiores atrocidades.

*

Dahi se deduz com toda a clareza quão erronea é a impressão que alguns ingenuos, absolutamente incorrigiveis, tiveram quando foi assignado o pacto de não aggressão entre os governos bolchevista e nazista. Suppuzeram elles que a Russia, agora, iria se "desbolchevizar". Muito pelo contrario, não só ella não se "desbolchevizou", como está bolchevizando a Polonia.

Mas ainda continua a haver cegos que não querem ver.

AZUL GATO
PARA ANILAR ROUPA

SEMINARIO CENTRAL DO YPIRANGA

(Conclusão da 1.ª pag.)

desde sua nomeação para a diocese até sua transferencia, para o grandioso Seminario Central do Ypiranga.

Ao terminar, S. Excia. o Sr. Arcebispo, recordou com sentidas saudades as palavras que ha justamente um anno, no mesmo recinto e na mesma occasião, pronunciava o Sr. D. Duarte, de santa e saudosa memoria: "O Seminario é casa de silencio, estudo e oração".

Estes mesmos pensamentos deixava o Sr. Arcebispo como benção para os Padres e Seminaristas do Seminario Central.

ENTHRONIZAÇÃO DA IMAGEM DE JESUS CRUCIFICADO NO SALÃO NOBRE DO LYCEU PIRATININGA

No dia 8 do corrente, no Lyceu Piratininga, á Avenida Angelica, foi solemnemente enthronizada no Salão Nobre daquelle estabelecimento de ensino, a Imagem de Jesus Crucificado.

Presidiu a tocante e significativa cerimonia o Exmo. Sr. Arcebispo Metropolitano. Por essa occasião discursaram o Director do estabelecimento, sr. Benedicto Marcellino de Almeida, em nome da directoria e do corpo docente, e em nome dos alumnos a srta. D. Barbosa.

O Exmo. Sr. Arcebispo Metropolitano, falando aos presentes, elevou o gesto do Lyceu enthronizando a Nosso Senhor no seu salão nobre para ser o Guia, o Mestre e Animador e o Exemplo dos mestres e alumnos, em feliz contraste com os que não querem, antes procuram destruir o Seu Reinado de Amor.

"O mundo, disse S. Excia. Revma., para perverter os jovens começa por apontar-lhes a palavra prazer, enchendo os corações moços de angustias e desillusões. Nosso Senhor, para salval-os, indica-lhes a palavra dever, locupletando-os das mais intimas, legitimas e ineffaveis satisfacções."

Semana Eucharistica

em homenagem a Christo Rei e commemorativa do 1.o anniversario da installação da séde definitiva da Adoração Perpetua

Sem precedentes foi o exito que coroou a Semana Eucharistica realizada na Cathedral Provisoria de São Paulo.

Iniciada á 22 de Outubro, com o dia dedicado á Juventude Catholica e ás Congregações Marianas, a Semana Eucharistica constituiu um succeder crescente de piedade e enthusiasmo, que teve por apotheose a Festa de Christo-Rei.

Impossivel se nos torna apontar, qual o dia que se avantajou aos demais em piedade, fervor, frequencia e enthusiasmo, e isto devido ao zelo inexcedivel dos Revmos. Padres Sacramentinos, á dedicação, ao zelo e ao enthusiasmo do Revmo. Conego Dr. Manoel Corrêa de Macedo e ao brilho com que os Revmos. Padres Pregadores ornaram as horas solemnes de adoração.

Cada dia da Semana Eucharistica foi dedicado a uma classe, e assim durante os sete dias que precederam a Festa de Christo-Rei, passaram pela Igreja de Santa Ephigenia: o Revmo. Clero Secular e Regular, os diversos sectores da Juventude Catholica, as Congregações Marianas, os Vicentinos, a Pia União das Filhas de Maria, as Ordens Terceiras do Carmo e de São Francisco, as crianças, os professores, os militares e todas as classes sociaes, que accorriam pressurosas, afim de prestar a Deus, verdadeiramente presente no Throno Eucharistico, o preito devido de adoração.

Encerrando a Semana Eucharistica em homenagem a Christo-Rei e commemorativa do 1.º anniversario da installação da séde definitiva da Adoração, realizou-se no sabbado, 28 de Outubro, ás 21 horas, no salão nobre da Curia Metropolitana, solemne assembléa das adoradores diurnos e nocturnos, sob a presidencia do Exmo. Sr. Arcebispo Metropolitano. Foi então dado ao conhecimento publico, o relatorio do sexto anno da adoração perpetua.

Antes de apresentarmos os dados estatisticos do comparecimento á Adoração Perpetua, devemos notar que, devido ao facto de ser a Cathedral provisoria a séde definitiva da Obra da Adoração Perpetua, por determinação do Exmo. Sr. Arcebispo Metropolitano, a Semana Eucharistica que se realizava em Novembro, para festejar a data da sua fundação, passou a se realizar na ultima semana de Outubro para commemorar a festa de Christo Rei; em vista disso, a Obra da Adoração Perpetua passou a commemorar o dia 23 de Outubro, data da sua trasladação da Igreja da Boa Morte para a de Santa Ephigenia, como sua festa annual.

Devido a esta alteração, o relatorio do sexto anno da Obra da Adoração Perpetua, abrange, tão somente, o tempo que medeia 19 de Novembro de 1938 e 22 de outubro de 1939, perfazendo apenas 11 mezes e 4 dias.

Compareceram á Adoração Nocturna durante o periodo 1938-1939:

Revmo. Clero	372
Congregados Marianos ..	6.865
Vicentinos	1.379
Outras Associações Religiosas	1.727
Avulsos	745
Total dos comparecimentos á Adoração Nocturna	13.088

Compareceram á Adoração Diurna durante o periodo 1938-1939:

Guarda de Honra	26.271
Filhas de Maria	8.740
Fraternidade Eucharistica (Senhoras)	12.471
Fraternidade Eucharistica (Homens)	5.025
Avulsos	2.247
Total dos comparecimentos á Adoração Diurna	54.754

Durante o sexto anno de Adoração, tivemos, pois:

54.754 horas de adoração diurna, e 13.088 horas de adoração nocturna, o que nos dá um total de 67.842 horas de adoração.

A média diaria de adorações é de: 185,8 horas, sendo que dessas 185.8 horas de adoração diaria, 150 foram feitas durante o dia e 35.8 durante a noite.

Média de Adoração por dia (durante o dia), 150 horas.

Média de Adoração por dia (durante a noite), 35,8 horas.

Média diaria de Adoração (dia e noite), 185.8 horas.

Ao terminar esta exposição devemos salientar dois factos de relevante importancia, o primeiro; que, no sexto anno de Adoração verificou-se novo progresso sobre o anno anterior, assim emquanto no periodo 1937-1938 o comparecimento foi de 65.781, no periodo 1938-1939 o comparecimento foi de 67.842, o que nos dá um augmento de 2.061 horas de Adoração.

Outro facto que devemos destacar é o brilhante feito dos Congregados Marianos, pois num total de 13.088 adoradores nocturnos, 6.865 são Congregados Marianos, o que significa, que o comparecimento dos Congregados representa 68% do comparecimento total dos adoradores nocturnos.

Pela estatistica que acima apresentamos, constatamos que a Obra da Adoração Perpetua é uma obra social por excellencia, tendo a ella comparecido todas as classes sociaes, que, desta forma procuram corresponder aos desejos do Exmo. Sr. Arcebispo Metropolitano, externados na Pastoral de Saudação: "Diante do throno augustissimo de Jesus Hostia, onde jamais se apagam as luzes e onde o Senhor Sacramentado permanece para sempre exposto queremos ver todo o nosso clero, todas as nossas associações, todas as nossas parochias, nossa archidiocese toda cioza das suas tradições nobremente eucharisticas, a adorar, a agradecer, a reparar, a impetrar pelo Estado de São Paulo e pelo Brasil".

Inaugurado em Sorocaba, o grande Seminario São Carlos Borromeu

No dia 4 de Novembro p. p. realizou-se com grande solemnidade e intenso jubilo do povo Sorocabano, a inauguração official do Seminario São Carlos Borromeu.

Especialmente convidado, seguiu para Sorocaba S. Excia. Revma. D. José Gaspar de Affonseca, o qual foi recebido na estação dessa bella cidade paulista, por uma multidão consideravel. Nessa occasião, S. Excia. foi saudado pelo prof. Jorge Belfi.

Essas provas de amor e respeito por Sua Excia. Revma. o Sr. Arcebispo Metropolitano prolongaram-se durante toda sua estada em Sorocaba.

Convidados, ainda por S. Excia. Revma. D. José Carlos de Aguirre, piedosissimo Bispo de Sorocaba, compareceram á solemnidade: S. Excia. Revma. D. Antonio Augusto de Assis, Arcebispo-Bispo de Jaboticabal; S. Excia. Revma. D. José Antonio dos Santos, Bispo de Assis; S. Excia. Revma. D. Domingos de Silos Schelhom, Abbade do Mosteiro de S. Bento, da Capital; Pe. Manoel Silveira, D'Elboux, Reitor do Seminario Central de S. Paulo; Pe. João Pavesio, Director da Obra de Vocações, de São Paulo; Pe. Paulo Rollim Loureiro, Secretario particular de S. Excia. Revma. o Sr. Arcebispo Metropolitano; Revmo. Cgo. Fabiano de Barros, lente do Seminario Menor de Pirapóra; e os Revmos. Pe. José van der Mee, Superior do Noviciado do Coração de Jesus, de Itapetininga; Padre João Moderiano, Vigario do Capão Bonito; Pe. Antonio Simão Cola, Vigario de Faxina; Pe. Eugenio Gauches, Vigario de Itaberá, Pe. João Pires de Almeida, Vigario de Itararé; Pe. Pio Redin, Vigario de Ipocongoba; Pe. Otto Maria, de Tietê; Conego João Sandoval Pacheco, Vigario de Boituva; D. Engelberto Schnells, prior do Mosteiro de São Bento, em Sorocaba; D. Gaspar Arnold, do mesmo mosteiro; Frei Paulo de Sorocaba, do convento de Piracicaba; D. Norberto Antunes Vieira, do Mosteiro de São Paulo. Sacerdotes de Sorocaba, compareceram os seguintes: S. Excia. Revma. Monsenhor Francisco Cangro, Vigario Geral da diocese; Revmo. Padre André Peroni Sobrinho, coadjutor da Sé; Revmos. Freis Zeno, Firmato e Florencio; Conego Luiz Castanho de Almeida, reitor do novo Seminario; Padre José Zanoln, Secretario do Bispado de Sorocaba.

AS SOLEMNIDADES

A's 10 horas, foi celebrada a Santa Missa, com a assistencia pontifical do Exmo. e Revmo. Arcebispo e com a presença dos Exmos. Srs. Bispos, Clero, autoridades civis e militares, representantes das associações e imprensa, alem de grande numero de fieis.

A's 15 horas, effectuou-se a inauguração da parte já construida do Seminario São Carlos Borromeu.

A benção das dependencias foi feita por S. Excia. Revma. o Sr. Arcebispo Metropolitano, estando presentes ao acto além de muitos fieis, as autoridades religiosas, militares e civis, bem como representantes de todas as associações, e alumnos das escolas secundarias da cidade.

Após a cerimonia, falou S. Excia. Revma. Monsenhor Francisco Cangro, discorrendo sobre as finalidades do novo predio, e agradecendo a presença de S. Excia. Revma. D. José Gaspar de Affonseca e Silva, bem como a de todos os outros Exmos. Srs. Bispos, Padres, e representantes das demais entidades presentes.

A seguir falou o sr. prof. João Lourenço Rodrigues, ex-director do Ensino neste Estado e figura destacada da Acção Catholica. Focalizou os passos dados para a construcção do Seminario, e salientou a figura apostolicamente activa de S. Excia. Revma. D. José Carlos Aguirre, Bispo de Sorocaba, o qual não tem poupado esforços para a consecução de emprehendimento tão nobre, util e de ingente necessidade para o nosso paiz.

Encerrando, falou o Sr. Capitão José Ferreira Lameirão, representando as classes armadas.

S. Excia., o Sr. Arcebispo Metropolitano, deu em seguida a benção com as Reliquias de São Carlos Borromeu, terminando assim a cerimonia inaugural.

DADOS

A capacidade total do Seminario, depois de prompta é para 150 alumnos. O predio está sendo construido segundo as prescripções da moderna engenharia.

As salas de aulas são amplas, construidas de accordo com as indicações da pedagogia.

Nota-se ainda na parte construida, um grandissimo e completo salão de gymnastica.

Além disso as installações hygienicas são as mais perfeitas possiveis. O predio está collocado em um local elevado, secco e arejado.

PARA SERVIÇOS TYPOGRAPHICOS
Taes como: Theses, Livros, Folhetos, Revistas, Jornaes e quaesquer impressos em geral
Prefiram as officinas graphicas do "LEGIONARIO"
Rua Immaculada Conceição, 59
Telephone 5-1536 - São Paulo

EVANGELHO

O JOIO

24.º Domingo depois de Pentecostes
(quinto Domingo depois da Epiphania)

São Matheus, XIII, 24-30

Naquelle tempo, disse Jesus ás turbas esta parabola: Assemelhou-se o Reino dos Céus a um homem que semeou a bôa semente no seu campo. Ora, como dormissem os homens, veiu seu inimigo e semeou o joio entre o trigo. Acontsceu, pois, que ao crescer a herva e fructificar, appareceu tambem o joio. Chegaram-se, pois, os servos ao pae de familia e lhe disseram: Senhor, porventura não semeaste boa semente no teu campo? Donde, pois, vem o joio? E lhes respondeu: o homem inimigo faz isto. Os servos, disseram então: Si queres, vamos e o arrancamos. Respondeu: Não, para que não suceda, que, recolhendo o joio, arranqueis tambem o trigo. Deixae, pois, que um e outro cresçam até o tempo da ceifa; então direi aos ceifadores: Colhei primeiro o joio, e atae-o em feixes para queimar, o trigo, porém, recolhei-o no meu celleiro.

A boa semente, nesta parabola — segundo a interpretação que lhe deu o mesmo Senhor (v. 36 e ss.) — são os filhos do reino, os que ouviram a palavra de Deus, acceitaram-na, e com ella conformaram sua vida. Na sociedade visivel, instituida por Nosso Senhor Jesus Christo, na Igreja, seriam os fieis. Ha que notar-se, entretanto, que o joio — na interpretação, os filhos da iniquidade — encontram-se no mesmo campo, crescem ao lado, bem junto, do bom grão. Seria mesmo difficil arrancal-o, sem damnificar o trigo. A lição do Mestre ingenua, pois, que está nos designios da Providencia permittir tambem a existencia de maus no seio da sua Igreja. E dispoz assim que proseguisse ella sua finalidade até o tempo da messe que é a consummação dos seculos, quando o Reino dos Céus receberá seu ultimo complemento na Jerusalem celeste onde não entrará nada de imperfeito. Não nos escandalizemos, portanto, si encontrarmos algum dia, nas nossas Templos, tambem o joio, onde talvez absolutamente elle não deveria estar. Nosso Senhor o predisse antes, para que se não infirmasse nossa Fé. Para permittil-o tem razões divinas que aos limites de nossa intelligencia nem sempre é dado perscrutar.

Café Assembléa
EXTRA FINO
Torrefacção e Moagem de Café e Assucar
Malfatti & Filho
PRAÇA DR. JOÃO MENDES, 4
Telephone 2-5629

Pregando e martellando

Bons Prophetas!

Os inimigos de Christo e da Igreja têm um inveterado habito — o de prophetizar. E prophetizam como oraculos infalliveis em nome da sciencia, da evolução historica e não sei mais de que, a ruina da velha Igreja e a sepultura de Christo Nosso Senhor.

Diocleciano, o imperador romano, apoz sangrenta perseguição aos catholicos mandou levantar a celebre columna com a inscripção: "Nomine christianorum deleto" — queria dizer: está apagado da historia o nome do christianismo. Pouco depois a cruz de Constantino mostrava ao mundo a victoria de Christo. Cada heresiarcha ia logo annunciando o fim da Igreja. Nestorio, Ario, Luthero e Calvino, marcavam até mesmo os dias contados do catholicismo.

E o tempo os foi desmentindo. Todos morreram e a velha Igreja de Roma ahi está na sua immortalidade sempre jovem, no dizer expressivo do Pe. Leonel Franca.

Renan, o patriarcha do dilletantismo, dava a Jesus Christo e á Igreja cincoenta annos apenas de vida apenas depois do apparecimento da sua "Vie de Jesus".

Proudhon escreveu arrogante e com a serenidade de um propheta: "As almas devotas podem arranjar o seu passa-porte porque dentro de dez annos já não haverá um só padre para lhes administrar os santos oleos."

Isto foi escripto em 1860. Hoje em 1939 já se vê que o sr. Proudhon foi mesmo um grandissimo propheta!

Passaram-se já tantas dezenas de annos e ainda ha tanto padre e tantos santos oleos!

Renan ainda foi mais generoso — deu cincoenta annos á Igreja. E antes que completasse o prazo de vida que dera o generoso patriarcha do dilletantismo ao Christo, estava elle, Monsieur Renan, sepultado com todas as honras.

Nos dias tristes do triumpho do philosophismo e das gargalhadas sarcasticas de Voltaire, uns impios viram no rio Senna, em Paris, a imagem de um Christo crucificado que atirada ás aguas ia rodando.

— Já se vae o Christo, diziam; vae aguas abaixo, ninguem se lembrará mais d'Elle!

E' verdade?

Bons prophetas!

Luthero bradava como um energumeno: — O' Papa, na minha vida fui tua peste, em minha morte serei a tua morte.

E arriscou tambem a sua propheciazinha sobre o fim proximo da Igreja de Roma. O irrequieto e louco agitador da Reforma já baixou de ha muito á sepultura. E a Igreja? E o Papa? Que tal? Bom propheta!...

E não se acaba a geração dos prophetas. Hoje não ha sujeito ahi inimigo da Igreja que não annuncie o fim do reino de Christo no mundo. E Jesus Christo sempre a vencer, e os seus inimigos sempre baixando á sepultura. Olhem, senhores incredulos ou anticlericaes, combatam a Igreja, odiem o clero blasphemem, espumem embravecidos contra o céu, mas não sejam tolos nem beocios, não prophetizem o fim do Christo e da Igreja, porque os prophetas deste genero estão francamente desmoralizados. Arre! Ha vinte seculos que esta gente vive prophetizando e a prophecia nunca se cumpre!

Já era tempo de acertarem pelo menos uma vez... Mas qual! Esta velha Igreja de Roma desmente sorrateiramente qualquer prophecia contra ella...

★ Pe. Ascanio BRANDAO ★

A BOLSA-A LUVA-A MEIA

SÃO ELEMENTOS QUE DEFINEM A— ELEGANCIA FEMININA

A Exposição

• Venha ver, em nossa Secção de Novidades para Senhoras, o modernissimo sortimento de artigos e a variada collecção de cintos, lenços, • echarpes e sombrinhas, nos modelos mais em evidencia nos centros que dictam a moda.

A CASA No. 1 NA PRAÇA DO PATRIARCHA

LITURGIA

Canon

O Canon comprehende os ritos e as orações da Missa, que separam o **Sanctus** do **Pater**, ritos e orações que constituem a regra para a consagração — parte essencial da Santa Missa.

O Canon é bem anterior ao Concilio de Nicéa. Com effeito, a Historia nos diz que em 440, quando São Leão, o Grande, foi elevado ao Pontificado, o Canon era fixo e gosava de autoridade tal que um Papa não podia lhe accrescentar 4 palavras sem que fossem registradas na sua vida.

Vinte e quatro annos antes, S. Innocencio declarara que sómente aos soberanos Pontifices seria permittido accrescentar alguma cousa a uma liturgia vinda de São Pedro e da qual eram os guardas. Ora, o que ha na liturgia de mais sagrado que o Canon? Vemos pois que, em Roma, em 416, a Santa Sé olhava o Canon como um monumento transmittido pela tradição de geração em geração, e vindo do Principe dos Apostolos.

Foi São Gregorio, o Grande, fallecido em 604, o ultimo dos Papas que tocou no Canon da Missa. Delle o recebemos como é hoje, segundo o Cardeal Bona e Thiers.

*

Não se sabe a quem attribuir a autoria desse Canon veneravel e sagrado. Entre o **Sanctus** e o **Te igitur** o Missal traz escripto em typos grandes: **Canon Missae — Canon da Missa.**

Canon é uma palavra grega que no sentido litteral significa **haste, bordão bem direito e liso.** De sua significação é que surgiu seu emprego para traduzir **uma ordem. O Canon é uma regra que tem força de lei.** E' pois, a regra que se deve seguir, offerecendo o Santo Sacrificio. Não deve ser mudado e é mais ou menos invariavel em todas as missas do anno. E' difficil dizer, ao certo, onde começa o Canon. Segundo o Sacramentario Geiasiano é no **Sursum corda;** no **Sanctus**, segundo o **Liber Xisto**; e os Missaes admittem o seu começo no **Te igitur.**

Quanto á substancia sabe-se que o Canon é de tradição apostolica, mas o auctor de sua redação definitiva nos é desconhecido, como dizem Gavantus, de **Pontificalis**, que o attribue a São Bellarmino e o Cardeal Bona. S. Gregorio, o Grande, adianta sómente que elle foi composto por escolastico, isto é, por um homem de grande erudição. Erradamente foi o Canon attribuido ao Pontifice São Gregorio, o Grande.

Ha quem o attribua a Musaeus, padre de Marselha, que no seculo VI, compoz um Sacramentario ou a Voconius, bispo de Castellanum, na Mauritania, no seculo V.

Até o seculo V o Canon estava entre os mysterios tidos como secretos.

Elle não era escripto nos livros liturgicos e o padre devia recital-o de cór. Segundo Guéranger elle não devia ser levado ao altar, mas guardado em lugar secreto, longe de olhares profanos, para ser consultado em caso de necessidade.

Os orientaes rezam o Canon em voz alta e os occidentaes tambem o fizeram até o seculo X. Hoje, como lembrança desse antigo uso, na ordenação dos padres as orações do Canon se rezam em voz alta e intelligivel.

A partir do seculo XI, uma lei da Igreja estabeleceu o costume de dizer todas as orações em voz baixa, em signal de respeito para com as palavras do Divino Salvador, instituindo a Eucharistia, porque essas palavras sagradas eram cantadas até nas ruas e praças publicas.

O Concilio de Trento prohibiu censurar esse novo uso, que tem sua razão de ser: 1) na sublimidade do mysterio da Eucharistia que por todos os meios possiveis devemos evitar que seja exposto ás profanações; 2) sobre a natureza mesma do mysterio; 3) sobre a necessidade do recolhimento a que se devem entregar os fieis no momento solemne do sa-Grande.

15 de Novembro

Santo Alberto Magno

Alberto, cognominado o Magno, pela excellencia de sua doutrina, nasceu na Suavia, perto do Danubio. Desde sua infancia, recebeu a mais aprimorada educação, como era costume receberem os rapazes de seu tempo.

Tendo um dia ouvido o beato Jordano, Geral da Ordem dos Pregadores, manifestou desejo de ser recebido na Ordem Dominicana, nella entrando, apesar da relutancia de um tio seu. Entre os religiosos logo se distinguiu pela sua grande observancia, das regras do Convento. Intensissima vida interior e piedade extraordinaria pela Virgem Maria.

Como tivesse ordenado a sua vida, de modo que nunca se punha a estudar sem ter antes rezado e meditado, em breve se tornou notavel pela perfeição e efficacia com que pregava a palavra de Deus. Tendo ido a Colonia, continuou os seus misteres, merecendo que Alexandre IV dissesse d'elle que parecia possuir a boa doutrina na sua plenitude.

Tendo estado em Friburgo, Ratisbona e Strasburgo, a sua peregrinação levou-o até Paris, onde foi reconhecido como mestre de Theologia em sua egregia Universidade. Alli, mostrou, como ninguem ainda o fizera, como os dados da razão em nada contrariam a revelação. Escreveu igualmente, e com igual maestria, sobre o Santissimo Sacramento, sendo aliás esse escripto um simples transbordamento de sua alma piedosissima.

Foi por essa occasião que recebeu a incumbencia de educar um grande fidalgo italiano, grande em todos os sentidos. De todos os seus collegas distinguiu-se esse fidalgo por uma corpulencia extraordinaria, por uns modos finissimos, e por uma constante mudez. Nesse noviço moço, que ora vagava pelos recreios, ora caminhava agitando pelos claustros, Santo Alberto descobriu uma alma só comparavel á sua, ou talvez ainda maior; ninguem comprehendia tão extranha predilecção, e elle sempre dizia que elle tinha os seus motivos de se affeiçoar ao noviço Thomaz de Aquino.

Apesar de todas as suas occupações, Santo Alberto foi eleito Prior da Provincia teutonica, logo em seguida eleito Bispo de Ratisbona. Renunciou pouco depois, apesar dos rogos de seus diocesanos, que não queriam perder um pastor tão excepcional. Recebeu por esse tempo as sagradas Reliquias da Paixão de Nosso Senhor, enviadas pelo rei Luiz IX de França. O seu prestigio era tão grande, que os principes faziam as pazes mediante sua intervenção.

Apesar de ser elle um personagem de tamanho vulto, a Igreja, na sua sabedoria, só ha pouco tempo resolveu canonisal-o. Pio XI elevou-o á honra dos altares, conferindo-lhe o titulo de Doutor da Igreja.

Junto ao tumulo de Dom Duarte Leopoldo e Silva

No dia 13 do presente mez, na Cathedral Provisoria, realizar-se-ão solemnes exequias de anniversario em suffragio da alma do 1.º Arcebispo de São Paulo, pontificando o Exmo. e Revmo. Senhor D. José Gaspar de Affonseca e Silva, assistido pelo Collendo Cabido Metropolitano e com a presença das autoridades civis e militares e do Revmo. clero secular e regular e dos fieis.

A crypta da Cathedral, onde se encontra o tumulo de D. Duarte permanecerá aberta das 6 horas até o pôr do sol. Das 6 ás 10 horas, sacerdotes ordenados pelo pranteado e querido Arcebispo celebrarão missas por sua alma, seguindo a ordem que se segue:

A's 6 horas, Padre Sylvio de Moraes Mattos e Padre José do Amaral Mello.

A's 6 horas e meia, Padre Paulo Rollim Loureiro e Padre José Lafayette Ferreira Alves.

A's 7 horas — Padre Pedro Gomes, Padre Antonio de Castro Meyer e Padre João Kulay.

A's 7 horas e meia — Monsenhor Ernesto Paula, Padre Manuel da Silveira D'Elboux e Padre José Maria Montetro.

A's 8 horas — Padre João Pheeney de Camargo e Silva e Padre Antonio Siqueira.

A's 8 horas e meia — Padre Antonio Leme e Padre Carlos Marcondes.

A's 9 horas — Padre Aguinaldo José Gonçalves e Frei Fidelis.

Cada sacerdote, por sua vez, dará a absolvição ao tumulo.

Nos dias que se seguirem, a juizo dos respectivos parochos, cada parochia celebrará missa de anniversario pela alma do fallecido Arcebispo, com o comparecimento de todas as associações parochiaes, o que farão tambem todas as communidades Religiosas masculinas e femininas do Arcebispado.

Monsenhor Ernesto de Paula

Realizou-se domingo ultimo, na sede social da Congregação Mariana de Nossa Senhora da Apparecida e São Paulo, dos alumnos do Gymnasio do Estado, á rua Tabatinguera, 94, uma sessão solemne em homenagem ao seu Director Exmo. e Revmo. Mons. Ernesto de Paula, Vigario Geral da Archidiocese de S. Paulo, pela passagem de seu onomastico.

A chegada de Mons. Ernesto de Paula, ao recinto em que se realizou a festa, foi saudada com o Hymno Pontificio, executado pelo Côro dos Congregados.

Depois da abertura da sessão, pelo Congregado Antonio Julio Saavedra, presidente da Congregação, fez uso da palavra o Congregado Mestre de Noviços, Antonio Carlos Simas Magalhães, discorrendo sobre o thema "O Sacerdote".

A ultima parte da festa consistiu na inauguração do retrato do Revmo. Mons. Director, usando da palavra durante o acto o Congregado Secretario, José Virgilio Vita.

O Exmo e Revmo. Mons. Ernesto de Paula respondeu agradecendo a homenagem que lhe era prestada.

O LEGIONARIO fez-se representar nesta festa, associando-se á homenagem que se prestava ao Vigario Geral da Archidiocese de São Paulo, que por suas virtudes, sua cultura e sua fidalguia de trato o tornou querido, de um modo especial, pela mocidade catholica de São Paulo.

Congregação Mariana de N. S. do Perpetuo Soccorro

A Congregação Mariana da Nossa Senhora do Perpetuo Soccorro, Matriz da Penha, realizará dia 5 de Novembro um festival "Artistico Social", constando o mesmo de um drama e uma comedia representados pelos congregados. A sessão será realizada no Salão São Geraldo, á Rua Commendador Coutinho, n.º 42.

O LEGIONARIO, tendo recebido convite para esse festival, agradece aos congregados de N. Senhora do Perpetuo Soccorro.

Noticias do Interior

S. ROQUE

Obras da Matriz — Estão proseguindo activamente os trabalhos de construcção da fachada da Matriz, graças ao auxilio dos fieis e ao trabalho da commissão dirigida pelo Revmo. Vigario e pela Sra. Amasilia Ribeiro Lopes.

Primeira Communhão — Realizou-se dia 29, a Festa de Christo Rei; fizeram a sua 1.a Communhão 60 crianças do Grupo Escolar.

Enthronização do S. C. de Jesus — Em commemoração da Semana das Missões, o Revmo. Padre Sylvestre Murari fez a enthronização do Sagrado Coração de Jesus em 350 lares.

Ensino religioso — Em visita á nossa cidade esteve entre nós o Revmo. Padre João Pheney, Director do Ensino Religioso da Archidiocese de São Paulo, tendo o illustre visitante sido recebido no Grupo Escolar.

Governo do Estado

Exonerou-se, a pedido, do cargo de Secretario da Fazenda o dr. Salles Junior, sendo nomeado para substituil-o o dr. Coriolano Góes Filho.

— Foi nomeado director do Departamento das Municipalidades o dr. João Baptista Gomes Ferraz.

— Quinta-feira o sr. Interventor passou o exercicio do cargo ao seu substituto legal, o sr. Secretario da Justiça, por ter embarcado para o Rio de Janeiro, onde participará da reunião dos Interventores, devendo regressar depois do dia 15.

Palavras aos Congregados

Meu Irmão,

Deus nada ordena que não seja necessario ou util á salvação dos homens, Elle é a sabedoria increada, o governador supremo do universo. Crê, pois, firmemente que os Sacramentos foram instituidos por Jesus Christo, para nos dar a sua graça.

Alguns sacramentos nos são revelados directamente no Santo Evangelho; outros conhecemos pelos escriptos ou pela pratica dos Apostolos, que ensinaram e cumpriram rigorosamente "tudo quanto Jesus lhes mandou."

Mostra summo respeito a todos os Sacramentos, que são ritos prescriptos pelo próprio Deus. "O Baptismo é necessario para todos; a Penitencia ou Confissão, para os que commetteram peccado mortal depois do Baptismo. A Confirmação ou Chrisma desenvolve e fortalece a vida christã. A Ordem constitue os ministros da Santa Igreja e não se confere na Igreja latina aos homens que vivem unidos pelo Matrimonio. O sacramento da Extrema-Unoção conforta nos ultimos combates e ninguem pode descuidar de o receber."

Meu Irmão, só me resta insistir ainda na santidade e excellencia destes tres ultimos Sacramentos; acompanha-me para melhor te instruires na religião e saboreares as coisas de Deus.

Pe. MARIANO

OS MELHORES PREÇOS
E A MELHOR QUALIDADE

Generos alimenticios, Vinhos, Frios, Fructas...
Biscoutos

EMPORIO MONTENEGRO
RUA AUGUSTA, 1.559 (Esq. R. Luiz Coelho) — Phone 7-0035

MERCEARIA AVENIDA
AV. BRIG. LUIZ ANTONIO, 2.098 — (Em frente á Igreja Immaculada Conceição) — PHONE 7-5453

distribuidores da
MANTEIGA "BANDEIRANTE"
A nata das manteigas)

A Acção Catholica em Campinas

Conhecedores das fructuosas actividades desenvolvidas pela Acção Catholica em Campinas, procuramos entrevistar o Reverendissimo Monsenhor Loschi, seu Assistente Ecclesiastico, que nos forneceu os seguintes esclarecimentos sobre a A. C. campineira:

— Como está organizada a Acção Catholica na Diocese de Campinas?

A Acção Catholica é um apostolado de leigos, vivido a todo o instante, pela oração, exemplo e palavra. "Participação do leigo no apostolado hierarchico da Igreja", dahi a difficuldade de um resumo que encerre todas as actividades desses apostolados de Christo.

A Diocese de Campinas está com a A. C. organizada a molde da Belga, ainda que, em alguns pontos, para maior efficiencia do trabalho, tenha seguido o espirito da organização italiana, principalmente referente aos homens, dividindo-os em classes, organização essa que tem dado optimos resultados, na pratica.

A Diocese tem, além da Junta Diocesana, as quatro organizações fundamentaes e algumas com seus sectores bem activos, conforme se verá abaixo.

Ainda que não conste dos estatutos da A. C. B. e não seja uma organização, na Diocese de Campinas está perfeitamente organizada a "Cruzada Eucharistica Infantil".

Afim de não sobrecarregar as Juntas da J. C. B. e J. F. C., o Secretariado da "Cruzada" tem a incumbencia de formar o espirito dos "Cruzados" por meio das Zeladoras, os quaes, attingida a idade de quatorze annos, são encaminhados pelas Zeladoras, de accordo com as Juntas das J. C. B. e J. F. C. para os respectivos sectores.

Na Diocese todas ás organizações e associações adherem á A. C., atravez do Conselho Parochial, que coordena as actividades religiosas-sociaes da parochia.

A maior difficuldade encontrada, na pratica, tem sido a coordenação e a coexistencia das associações, principalmente juvenis, com a A. C.

JUNTA DIOCESANA

A Junta Diocesana, nomeada e empossada a 7 de Julho de 1938, pelo Exmo. e Revmo. Sr. Bispo Conde Dom Francisco de Campos Barreto, em Assembléa Geral, está constituida pelos srs.: Presidente: Celso Maria de Mello Pupo; Vice-presidente: Dr. Humberto Soares de Camargo; 1.º Secretario: Durval Medeiros Soares; 2.º Secretario: Prof. João Baptista Queiroz; 1.º Thesoureiro: José H. Hilsdorf; e 2.º Thesoureiro: Pedro Estevam de Siqueira.

A Junta realizou suas reuniões mensalmente, tomou parte nos actos dos Homens da A. C., como: Semana de Estudos, Circulos, Manhãs de Formação e reuniões.

O Conselho Diocesano realizou cinco reuniões, duas assembléas Geraes, sob a honrosa presidencia de S. Excia. Revma. o Sr. Bispo Diocesano.

A Junta Diocesana communicou sua nomeação e posse á Junta Nacional, havendo então recebido, em resposta, um officio do Sr. Amoroso Lima, em Março de 1938.

— Quaes as actividades da Organização e seus sectores, na Cidade de Campinas, neste ultimo anno?

HOMENS DA ACÇÃO CATHOLICA

Esta organização, com sua junta empossada a 7 de Julho de 1938, após diversas reuniões preparatorias, uma manhã de formação e provas oraes e escriptas sobre: Acção Catholica e conhecimentos de Apologetica, consta de 8 membros de compromisso prestado perante o Exmo. e Revmo. Sr. Bispo Diocesano.

Desses elementos, cinco são dirigentes, com quarenta e cinco estagiarios, distribuidos em diversos circulos.

Realizou 10 circulos de dirigentes, 20 de estagiarios, 2 Manhãs de Formação e 1 semana de Estudos.

Além dos Circulos, de 15 em 15 dias, ha aulas de sociologia, tanto para os dirigentes como para os estagiarios.

Os circulos obedecem o plano publicado pela Secretaria Central.

Os poucos apostolos, com a efficiente cooperação das Missionarias de Jesus Crucificado, promoveram campanhas da "Boa Imprensa" e da "Pascoa" com optimos resultados, segundo se deprehenderá dos dados a seguir:

'OSE' AGOSTINHO
Dentista
R. Boa Vista, 127 - 9.º and.
RAIO X — CIRURGIA E DENTADURAS

CAMPANHA PRÓ PASCOA

	Communhões
Commerciantes, Bancarios e Industriaes ...	195
Funccionarios e Serventuarios Publicos	230
Professores	220
Motoristas e Leiteiros .	92
Profissões Liberaes	234
	1.401

Cada Pascoa foi precedida de um triduo preparatorio. Não estão incluidas nos numeros acima as communhões da "Pascoa" das associações religiosas em geral — de senhores e senhoras.

Esta Organização — Homens da Acção Catholica — está funccionando no Curato e nas Parochias de Nossa Senhora do Carmo de Campinas, Sagrado Coração de Jesus de Campinas, Capivary, Limeira e Itapyra.

LIGA FEMININA DA ACÇÃO CATHOLICA

Após a preparação de tres mezes, a 14 de Julho de 1938, receberam os "distinctivos" das mãos do Exmo. Revmo. Sr. Bispo Diocesano e prestaram o seu compromisso 12 senhoras desta organização.

Em Agosto de 1938 inscreveram-se mais 51 senhoras e foram então abertas 2 secções parochiaes, com circulos de estudos semanaes.

Esta organização conta com 10 dirigentes, 6 secções a que compareceram 80 estagiarias.

Em Maio de 1939 promoveu-se a "Campanha da Pascoa", realizada na Cathedral, após um triduo de pregações, tendo sido distribuida a Sagrada Communhão pelo Exmo. e Revmo. Sr. Bispo Diocesano, no dia 18 a 395 senhoras. No bairro do "Cambuy", em Campinas, foi organizada uma nova secção e promovida a "Pascoa" em a communhão de 240 senhoras.

A Liga Feminina da A. C. além de estar organizada nas cinco parochias da cidade de Campinas, acha-se installada ainda nas seguintes parochias do interior da diocese: Amparo, Piracicaba, Capivary, Itapyra e Mogy-Mirim.

— E a Juventude Catholica, especialmente, que tem realizado desde a sua installação, em que condições se encontra?

Esta organização installada aos 7 de Julho de 1938, acto precedido de explicações, conta com 2 sectores em plena actividade, ainda que em preparação, pois, não foram prestados os compromissos e impostos os "distinctivos" aos seus alementos.

A JOC tem 55 estagiarios, faz as reuniões semanaes, com circulos de estudos religiosos-sociaes, no salão do Apostolado dos Homens, annexo á Casa Mãe do Instituto das Missionarias de Jesus Crucificado, em Campinas.

Promoveu a "Pascoa" dos pequenos pré-jocistas, verificando-se o comparecimento de 80 commungantes — trabalho dos futuros jocistas, no seu meio.

A JOC está organizada nas parochias da cidade de Campinas e em Amparo, Araras, Capivary, Descalvado, Leme, Piracicaba e Limeira.

Sector: JUVENTUDE ESTUDANTINA CATHOLICA: — Este sector tem delegados de 5 collegios. O resultado da "Campanha Pascal" foi de 1.460 communhões.

Funcciona em Campinas e nas Parochias do interior: Amparo, Araras, Itapyra, Limeira, Piracicaba e Mogy-Mirim.

JUVENTUDE FEMININA CATHOLICA

Esta organização é uma das mais activas e conta com 3 sectores perfeitamente organizados e em franca actividade.

Realizou 3 recepções com imposição de "distinctivos" e com o compromisso: em Campinas, Piracicaba e Rio Claro, num total de 318 socias, assim distribuidas:

Socias: JOCF, 143; JECF, 108; JICF, 67.

Estagiarias: JOCF, 80, JECF, 50; JICF, 40.

Esta organização conta, além dessas socias e estagiarias, com elevado numero de sympatizantes.

CIRCULOS DE ESTUDOS

Funccionam nas parochias de Amparo, Limeira, Pirassununga, Mogy-Mirim, Itapyra, Descalvado, Araras, Capivary, Porto Ferreira e Campinas, como vae abaixo.

Na cidade de Campinas: — JOCF, 13 circulos organizados em diversos locaes; JECF, 17 circulos, sendo 11 em Collegios leigos e 6 em Collegios religiosos e JICF, 6 circulos em diversos locaes.

— A JOCF realizou 15 Tardes de Formação, 8 Dias de Recolhimento e 864 Circulos de Estudos. Na "Campanha Pascal" conseguiu levar á Mesa Eucharistica 1.350 operarias.

— A JECF promoveu 3 Manhãs de Formação, 2 Dias de Retiro e 1.224 Circulos de Estudos. Na "Campanha Pascal" conseguiu levar á Mesa Eucharistica 2.065 estudantes.

A JICF organizou 10 Manhãs de Formação, 7 Dias de Recolhimento e tomou parte em 144 Circulos de Estudos. Na "Campanha Pascal" levou á mesa Eucharistica 1.060 "independentes". Promoveu ainda a "Pascoa dos Jornaleiros" e "Engraxates", na qual compareceram á mesa Eucharistica 65 meninos, entre os quaes 11 de primeira communhão. Cooperou ainda com a JOCF nos seus trabalhos sociaes.

A Juventude Feminina Catholica orientou os sectores nas "Campanhas" de "Rechristianização do Natal", da "Boa Imprensa", fazendo propaganda do semanario catholico diocesano "A Tribuna", das "Missões", empregando todos os meios ministrados pela A. C. de modo que o resultado obtido foi satisfactorio e da "Semana Eucharistica", realizando circulos especiaes sobre o Santissimo Sacramento.

— E os outros sectores da Acção Catholica, entre professores, entre operarios, que organização possuem, que actividade exercem?

CENTRO OPERARIO SÃO JOSE'

Este Centro funcciona com sua directoria empossada a 7 de Julho de 1937, obedecendo a organização dos CC. OO.

Tomou parte no Congresso dos Operarios, em São Paulo e foi confederado ao Rio de Janeiro. Tem séde propria na cidade de Campinas e conta com 250 inscriptos. Adhere aos trabalhos da A. C., obedece sua orientação e desenvolve suas iniciativas no meio operario.

DEPARTAMENTO DO PROFESSORADO

Installado a 26 de Janeiro de 1937, tem sua directoria e adhere á A. C. nos seus movimentos, obedecendo a orientação da mesma. Conta com 250 professores inscriptos, promove reuniões mensaes constantes de duas partes, sendo uma administrativa e outra para explicações praticas sobre "Metodologia do Catecismo", com graphicos, segundo o systema de Abbé Quinet e Maria Fargues. Essas reuniões têm frequencia de 80 a 120 professores, comparecendo ainda o delegado do Ensino, Directores de Grupos Escolares e representantes de todos os Grupos Escolares locaes. Promoveu a "Pascoa" do Professorado, tendo comparecido á Mesa Eucharistica, nessa occasião, 220 professores.

CRUZADA EUCHARISTICA INFANTIL

A Cruzada Eucharistica, como atraz ficou dito, ainda não enquadrada nas Organizações da A. C., sendo, porém, "a escola primaria da Acção Catholica", funcciona regularmente, com 10 zeladoras da reunião mensal, distribuição de bolletins orientadores, com 10 centros de "Cruzados", num total de 125 "Cruzados", já com distinctivos e compromisso.

Está organizada em Campinas e nas parochias de Rio Claro, Descalvado e Piracicaba.

Promoveu a mesma uma "Campanha de Orações pró Paz" na Cathedral de Campinas, com o comparecimento de todos os "Cruzados" da cidade.

EXPEDIENTE

A Junta Diocesana da A. C. providenciou e mandou imprimir "fichas" de estagiarios e de socios (parochias, diocesanas e nacionaes), confeccionou boletins e folhetos de propaganda e orientação, distribuindo-os fartamente em toda a Diocese, confeccionou distinctivos, etc.

*

Campanhas Pascaes promovidas pelos membros da A. C. nas Parochias aonde está organizada, não incluindo o resultado das Associações religiosas ou outras organizações parochiaes:

HAC, 2.875; LFAC, 3.231; JOC, 1.347; JEC, 891; JOCF, 1.995; JECF, 2.187; JICF, 973.

Estas organizações não estão installadas, em todas as Parochias da Diocese, o que se fará em Outubro proximo, permittindo Deus.

Em algumas Parochias ha mais Collegios, noutras fabricas, dahi os resultados communicados, pelos sempre esforçados e zelosos Parochos de accordo com a Parochia que regem com carinho e zelo.

— Que outras actividades ainda desenvolve a Acção Catholica Campineira?

Seguindo as orientações da Curia Diocesana, expedidas pelo Exmo. e Revmo. Sr. Bispo Diocesano no Aviso n.º 224, realizaram-se durante os mezes de Agosto e Setembro conferencias especiaes sobre o palpitante thema: ACÇÃO CATHOLICA.

Estabelecendo a necessidade urgente e de uma mais ampla e efficiente organização da A. C. na Diocese, de accordo com os methodos classicos, estas conferencias vieram collocar todos os Sacerdotes de Campinas ao par de tão importante trabalho.

Os Revmos. Srs. Sacerdotes foram agrupados em quatro turmas para assim, sem prejuizo dos serviços parochiaes, poderem estudar com calma e attenção aquillo que o Santo Padre Pio XI, de santa memoria, chamava: "as pupillas de meus olhos".

Todas as reuniões do clero tiveram sempre a presença do Exmo. e Revmo. Sr. Bispo, que depois de fazer as recommendações iniciaes, deixava a direcção dos trabalhos ao Excellentissimo e Revmo. Vigario Geral da A. C., Mons. João Alexandre Loschi. Estudaram-se os seguintes assumptos: Que é a A. C.? Organização da A. C. Sua necessidade. Como iniciar os trabalhos da A. C. numa parochia, A. C. e as Associações existentes, como auxiliares da A. C.

Pareceu-nos que estes estudos terão os resultados esperados, pois graças a Deus, o clero diocesano tem sido sempre zeloso nos trabalhos do apostolado.

Durante estes trabalhos salientaram-se dois acontecimentos importantes: a pratica dos circulos de estudos e a exposição de material catechetico e de A. C. O primeiro teve a utilidade de collocar mais ao vivo a praticidade e a efficiencia do methodo, preparando melhor os elementos da A. C.

Todas as Organizações de Campinas em pleno funccionamento serviram de ambiente de observação para os Revmos. Srs. Sacerdotes.

A exposição catechetica e de A. C., com seus graphicos e resultados de trabalhos já evidenciaram os fructos da A. C. nesta cidade episcopal, demonstrando como é possivel melhorar a propaganda religiosa e tornal-a intelligente e favoravel á Igreja de Christo e ao seu serviço.

Tambem nellas se fizeram representar as seguintes entidades: HAC, LFAC, JFC e sectores, JCB, Cruzada Eucharistica e Centro Operario São José. Podiam ser apreciados os resultados já obtidos e de outra parte patentear a excellencia da nossa organização official. Desde fichas para inscripção até os sellos para cotização, cartazes de propaganda pascal, de recolhimento, etc. Os mais variados utensilios usados nas campanhas da cidade, além de informes estatisticos e technicos interessantes. Todo esse material foi cuidadosamente examinado pelo Revmo. Clero, auxiliando na busca de novas idéas para seu apostolado. Esperemos que estes esforços sejam coroados de pleno exito, dadas as sabias orientações da Autoridade Ecclesiastica e a disciplina sempre louvavel de nossos sacerdotes.

ZENITH
SONG DISTANCE RADIO
APRESENTA AGORA
"O INVENCIVEL"

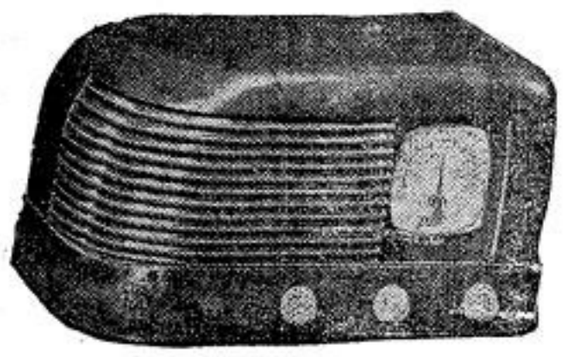

5 VALVULAS ONDAS CURTAS E LONGAS.
UM RADIO DE LONGO ALCANCE
AO ALCANCE DE TODOS.

Peçam demonstrações sem compromisso a
AMERICO NICOLATTI
Praça Ramos de Azevedo n.º 18 — 1.º anda.r
Telephone: 4-4423

As senhoras não devem soffrer!

A Exma. Sra. D. Corcina d'Avila de Bittencourt Meirelles, dedicada Esposa do sr. Alipio de Bittencourt Meirelles, muito conhecida e considerada no municipio de Piratiny, Rio Grande do Sul, nos penhorou com o seguinte valioso attestado:

"Ha muito vinha cruelmente soffrendo de inflammação do utero e do figado, sem esperanças de ficar boa, pois, já havia recorrido, sem resultado algum, á quantos preparados andavam annunciados, porém, nada poderam fazer para alliviar-me. Informada dos successos extraordinarios do "GALENOGAL", apregoados por tantas amigas e a cada instante, resolvi experimental-o, mais para satisfazer a meu marido. Sentindo melhoras apreciaveis, logo aos primeiros frascos, continuei a uzal-o e hoje, posso affirmar, estou completamente livre de tão crueis soffrimentos, com 8 frascos apenas desse bemdito remedio. Acho necessario publicar o presente, em beneficio de tantas senhoras que por ahi soffrem dos mesmos males."

Para inflammações ou corrimentos do utero, molestias dos ovarios, flores brancas, emfim, todos e tão variados incommodos das senhoras, o depurador tonico "GALENOGAL" é de surprehendente e rapido effeito, como demonstra o attestado acima. Nenhum outro medicamento, até hoje, o poude vencer.

Foi o UNICO classificado — PREPARADO SCIENTIFICO — e premiado com — Diploma de Honra — na Exposição Internacional do Centenario, em 1922 no Rio de Janeiro — distincções que nenhum outro similar mereceu.

Encontra-se em todas as Pharmacias e Drogarias do Brasil e Republicas Sul-Americanas.

N. 19 Aps/e — L. D. N. S. P.—N. 963

Ensino secundario e superior

O Presidente da Republica assignou decretos-leis sobre ensino secundario e superior.

Pela reforma da actual legislação do ensino ha pouco entregue ao Ministro da Educação e Saude, é restabelecido o exame de segunda época para os alumnos dos cursos secundario e complementar que, tendo obtido média 50 no conjunto das disciplinas, não obtiveram em uma ou duas disciplinas media 30. Restabelece ainda a segunda chamada para as provas parciaes que não tenham sido feitas pelo alumno por motivo de força maior na época regulamentar. Haverá exame oral nas escolas do ensino superior.

Nas Faculdades de Direito o alumno que obtiver média 3 ou 4, no conjuncto das provas parciaes, poderá fazer o exame escripto e oral ou pratico-oral quando este se realize.

Em outras medidas, figura a realização facultativa para qualquer candidato dos exames de admissão em Dezembro ou Fevereiro.

O regime de promoção na Escola Nacional de Bellas Artes é o mesmo que na Escola Nacional de Engenharia.

Commissão Inter-Americana de Neutralidade

Telegrammas de Washington annunciam que, em sua reunião de 1.º do corrente, o Conselho Director da União Pan-Americana resolveu que a Commissão Inter-Americana de Neutralidade instituida pela Conferencia do Panamá constará de delegados designados pelo Brasil, Argentina e Chile, Costa Rica, Mexico, Estados Unidos da America do Norte e Venezuela, devendo funccionar no Rio de Janeiro.

A idéa de criação de um orgão centralizador da politica americana de neutralidade foi unanimemente apoiada na reunião das Republicas Americanas, realizada no Panamá.

A declaração geral de neutralidade das Republicas Americanas, que é a 5.a resolução contida na acta final da conferencia, encerra os postulados por que se deve reger a attitude americana e indica dentro do espirito enunciado a declaração de que essas republicas deverão manter estreito contacto para uniformizar, no possivel, a applicação de sua neutralidade e para assegurar esta politica na defesa de seus direitos fundamentaes.

Outra importante resolução da conferencia é a 7.ª, que se refere ao contrabando de guerra, e deverá ser applicada praticamente pela Commissão do Rio de Janeiro. Essa resolução oppõe-se á inclusão nas listas de contrabando de guerra de productos alimenticios, de artigos de vestuario para as populações civis, não destinados directa ou indirectamente ao uso de um governo belligerante ou de suas forças armadas.

O Brasil nas festas portuguezas de 1940

A representação do Brasil no duplo centenario a ser commemorado nós festejos portuguezes de 1940 será feita por dois pavilhões: o Pavilhão do Brasil na Exposição do Mundo Portuguez e o Pavilhão do Brasil Independente.

O primeiro desses pavilhões conterá: exposição ethnographica indigena revelando a formidavel obra da catechese, desde a descoberta do paiz até a época contemporanea; das armas usadas pelos colonos do Brasil desde os primeiros tempos da colonização, com uma planta das fortificações militares da colonia e exemplares de canhões historicos; moedas coloniaes; exhibição de elementos referentes ás actividades dos bandeirantes e ao recuo do meridiano; uma exposição sobre as antigas cidades coloniaes, com monumentos publicos, peças de mobiliario antigo, fachadas, interiores e retabulos das Igrejas, trabalhos do celebre Aleijadinho e outros grandes artistas coloniaes; uma galeria de arte contendo os retratos dos vultos mais famosos do periodo da colonia e paineis reproduzindo os feitos magnos do periodo colonial taes como as luctas contra os invasores hollandezes e francezes, e uma exposição com objectos pertencentes ao Museu Nacional, ao Museu do Ypiranga e ao Instituto Historico e Geographico, relativo a assumptos coloniaes.

Reunião dos Interventores

Estão sendo concluidos pela Secretaria do Conselho Technico de Economia e Finanças do Ministerio da Fazenda os trabalhos referentes ao inquerito municipal feito para a organização do programma da Conferencia Nacional de Economia convocada para 1940 e cuja sessão preparatoria installada no dia 10, sob a presidencia do Presidente da Republica e com a presença de todos os Interventores. A secretaria do Conselho Technico estuda minuciosamente as respostas formuladas por 1.463 municipios ao questionario distribuido em Outubro do anno passado, o qual comprehendia 14 capitulos, 100 perguntas e centenas de itens sobre as actividades, necessidades e possibilidades de cada municipio.

— Encontram-se no Rio de Janeiro, afim de tomarem parte na Conferencia os Interventores Alvaro Maia, do Amazonas; José Malcher, do Pará; Paulo Ramos, do Maranhão; Menezes Pimentel, do Ceará; Leonidas de Mello, do Rio Grande do Norte; Argemiro Piauhy; Raphael Fernandes, do de Figueiredo, da Parahyba; Agamemnon de Magalhães, do Pernambuco; Osman Loureiro, de Alagoas; Heronides de Carvalho, de Sergipe; Punaro Bley, do Espirito Santo; Epaminondas Martins, do Acre; Julio Muller, de Matto Grosso; Pedro Ludovico, de Goyaz; Nereu Ramos, de Santa Catharina; Amaral Peixoto, do Estado do Rio de Janeiro; Cel. Cordeiro de Faria, do Rio Grande do Sul; Governador Benedicto Valladares, de Minas Geraes e Adhemar de Barros, deste Estado.

— Estiveram hoje na Secretaria do Conselho Technico os srs. Punaro Bley e Paulo Ramos.

FRACOS e ANEMICOS
TOMEM
VINHO CREOSOTADO
de João da Silva Silveira
GRANDE TONICO

Jackson de Figueiredo

Transcorreu no dia 4, o 11.º anniversario da morte de Jackson de Figueiredo. Foram tributadas nesse dia á memoria desse escriptor catholico varias homenagens.

O Centro D. Vital, fundado e dirigido pelo sociologo desapparecido commemorou aquella data, convidando os catholicos e seus amigos a participarem das solemnidades conforme o programma seguinte: ás 8 horas e meia, missa no Mosteiro de S. Bento, celebrada pelo archi-Abbade, em suffragio da alma de Jackson de Figueiredo. A's 10 horas e meia visita ao seu tumulo no cemiterio de São Francisco Xavier, onde fez uso da palavra o dr. Alceu Amoroso Lima. A's 20 horas e meia, sessão solemne no salão nobre do Centro D. Vital. O dr. Tasso da Silveira falou sobre a personalidade do extincto.

BRASIL

Missão chilena

Passou por esta Capital a Missão chilena que representará aquelle paiz, nas festas da proclamação da Republica.

A delegação chilena vem chefiada pelo general Carlo Fuentes Rabé, commandante-chefe do Exercito e integrada pelo coronel Miguel Puga Gonçalves, tenente-coronel Ernesto Wurths Rogas, majores Oscar Herrera Jarpa e Javier Diaz Donoso, e capitão Sierralta Scola; capitão de navio Carlos Herrera Acevedo, sub-secretario da Marinha; segundo tenente Eduardo Beeche Rio Frio; commandante Alfredo Puga Gonçalves, sub-secretario das forças aéreas e segundo tenente aviador Oscar Munhoz Constant.

A Missão, que chegou a esta Capital, quinta-feira, foi alvo de numerosas homenagens, tendo embarcado hontem para o Rio de Janeiro.

6 Noticias do Brasil

1. **ANONYMA** — O Diario Official da União está publicando, afim de receber suggestões, o ante-projecto sobre sociedades anonymas, elaborado pelo Ministerio da Justiça.

2. **MINISTRO** — Foi nomeado enviado extraordinario e ministro plenipotenciario junto ao governo da Bolivia o sr. Carlos Maximiliano de Figueiredo.

3. **EMBAIXADOR** — O desembargador Francisco Cavalcanti Pontes de Miranda foi nomeado embaixador em commissão na Colombia.

4. **INTERVENTOR** — Reassumiu o cargo de Interventor no Estado do Rio o commandante Amaral Peixoto, que se afastara por occasião de seu casamento com a filha do Presidente da Republica.

5. **QUADRILHA** — A policia do Rio de Janeiro acaba de descobrir a existencia de audaciosa quadrilha que ha tempos vinha agindo na Caixa Economica. A quadrilha obedecia a perfeita organização, cujos membros, com cumplices dentro do estabelecimento, falsificavam assignaturas e levantavam depositos de innumeras pessoas, attingindo os prejuizos a sommas consideraveis.

6. **SECCA** — No Rio de Janeiro, com maior violencia que nesta Capital, faz-se sentir a falta de agua, estando trabalhando milhares de operarios na captação do ribeirão das Lages, devendo as obras serem concluidas em Dezembro.

EXTERIOR

As negociações prosseguem

As negociações russo-finlandezas entram agora em sua phase decisiva. A delegação finlandeza levou a Moscou as ultimas contra-propostas de seu paiz. Os trabalhos foram interrompidos e só serão reiniciados após as commemorações do anniversario da revolução bolchevista. Os delegados finlandezes foram convidados a participar das solemnidades.

Sabe-se que a Finlandia cedeu em alguns pontos, mas permanece intransigente em relação a outras exigencias sovieticas, como por exemplo a de estabelecer bases aereas em ilhas de dominio finlandez.

Os circulos politicos não se aventuram a prognosticar, mas não rejeitam a possibilidade de ser o territorio da Finlandia invadido por tropas sovieticas.

O conflicto

Durante esta semana pouca novidade se registrou no scenario da guerra europeia.

Alguns ataques allemães, lançados a effeito por patrulhas pouco numerosas e outros tantos raids das aviações inimigas. Com tanta calma vem se desenrolando as operações, que por duas vezes nesta semana, o Alto Commando do Exercito francez julgou sufficiente a seguinte informação: "Noite calma."

Os francezes communicaram officialmente terem sido derrubados nove aviões germanicos, num combate levado a effeito no dia 6.

Os allemães tambem não estiveram mais activos. Tellegrammas de Berlim noticiaram que os aviões do Reich sobrevoaram a base naval ingleza de Scapa Flow onde só encontraram pequenos navios de guerra. Os aviões germanicos limitaram-se a lançar algumas bombas e setenta guarda-chuvas abertos em homenagem ao sr. Chamberlain...

No Mar tambem não foi das maiores as operações.

Proposta de paz

Foi noticiado que os soberanos da Belgica e da Hollanda tellegrapharam aos paizes belligerantes pedindo sua boa vontade, para facilitar a solução pacifica da pendencia européa.

O rei Leopoldo e a rainha Guilhermina encontravam-se em Amsterdam, onde combinaram estes planos de paz.

A imprensa alliada acredita ser a attitude dos soberanos motivada pelas crescentes ameaças allemãs contra os dois pequenos Estados seus limitrophes.

PRECISANDO DEPURAR O SANGUE
TOME SÓ
ELIXIR DE NOGUEIRA

Ao que se acredita, a proposta não será tomada em consideração. De um lado, França e Inglaterra affirmam que a unica maneira de se cessarem as hostilidades é o restabelecimento dos antigos Estados polonez e tchecoslovaco, em conformidade com o disposto no tratado de Versalhes. A Allemanha, á vista destas declarações, considera totalmente rejeitadas as propostas do rei dos belgas e da rainha Guilhermina.

Molotov fala outra vez

Numa das solemnidades commemorativas da Revolução Russa, o sr. Molotov falou durante 45 minutos, referindo-se a alguns problemas internacionaes.

Affirmou que a U. R. S. S. não entraria em guerra no occidente, apesar dos esforços que certas nações têm desenvolvido para forçal-a a deixar sua posição de "neutra".

Culpou a França e a Inglaterra por sua obstinação em levar a guerra até suas ultimas consequencias, difficultando um entendimento com o Reich.

Alliança Militar nas Balkans?

A imprensa diaria tem dado bastante relevo a certas noticias, segundo as quaes teria sido assignado um accordo entre os paizes balkanicos. A respeito affirma-se que o rei Carol propoz que a Entente balkanica seja transformada numa alliança militar de caracter defensivo.

O pacto seria posto em vigor, no momento em que qualquer potencia tentasse extender seu predominio á custa da integridade ou da independencia dum dos paizes contratantes.

Fallecimento do burgo-mestre Adolpho Max

Victimado por uma bronchopneumonia, falleceu em Bruxellas Adolpho Max, antigo burgo-mestre da capital belga.

O extincto era considerado um dos grandes heroes nacionaes, pela attitude que assumiu, quando sua patria foi invadida em 914. Defendeu os interesses de seus concidadãos, procurando tornar menos arduas as condições resultantes da occupação germanica.

Em 1916 foi internado na Allemanha, onde soffreu com grande altivez um prolongado captiveiro.

O antigo burgo-mestre, que desapparece aos 70 annos, era grandemente estimado na Belgica. Dia 6 recebeu o enfermo, a visita da rainha Isabel da Belgica.

8 Noticias do Mundo

1. **ARMAMENTO** — Partiu dos Estados Unidos, no dia 8, o primeiro navio carregando exclusivamente material bellico para os alliados.

2. **PREMIO NOBEL** — Noticia-se que provavelmente será este anno conferido ao Presidente Roosevelt, o premio Nobel da Paz.

3. **ERUPÇÃO** — O vulcão Etna entrou em actividade, no dia 7 deste mez.

4. **ACCORDO** — Os Estados Unidos e a Venezuela celebraram um accordo commercial, pelo qual o paiz sul-americano exportará á Republica Norte-Americana, petroleo bruto e seus derivados, recebendo em troca trigo manufacturado, automoveis, etc.

5. **FALLECIMENTOS** — Falleceram em Londres, dois almirantes inglezes: sir Hugh Sinclair e H. Percy Douglas.

6. **IN MEMORIAM** — Realizaram-se em Portugal varias solemnidades em memoria do condestavel Nuno Alves Pereira.

7. **RELAÇÕES** — Um portavoz do governo japonez desmentiu no dia 8, a noticia pela qual está sendo elaborado um accordo entre a Russia e o Japão.

8. **ATTENTADO** — Foi largamente noticiado no dia 5, o fracasso de um attentado contra a pessoa do fuehrer, tendo perecido no mesmo 6 pessoas, sendo 60 o numero de feridos.

CASIMIRAS, BRINS E LINHOS
nos mais modernos padrões V. S. encontrará na
Casa Alberto
LARGO S. BENTO N.º 10 Phone 2-2336 SÃO PAULO
RUA FREI GASPAR N.º 39 Phone 4-476 SANTOS

Indicador Commercial

ACCESSORIOS p/ automoveis
O MELHOR SORTIMENTO
Importação Directa
ISNARD & CIA.

AVIAMENTOS p/ alfaiates
STOCK COMPLETO
Consultem a
CASA ALBERTO
LARGO S. BENTO N.º 10

BICYCLETAS
TODOS OS PREÇOS
TODAS AS MARCAS
ISNARD & CIA.

BRINS
SORTIMENTO VARIADISSIMO
Importação Directa
CASA ALBERTO
LARGO S. BENTO N.º 10

CASIMIRAS
Aurora — Prialey — Pirituba
Nacionaes e Extrangeiras
CASA ALBERTO
LARGO S. BENTO N.º 10

HOMEOPATHIA

PEÇA GUIA GRATIS A' CAIXA POSTAL 4271
SÃO PAULO

Federação Mariana Feminina

Ás Missões para salvar uma alma

Narra Mons. Doruosseau, Bispo de Tournai, na Belgica, que um seu companheiro de infancia, em Hall, onde ha um Santuario de Maria, ainda criança cahira em um rio.

A alma perdeu-o, logo, de vista. Mas um homem que por alli passava, vendo o pequeno nas aguas, lançou-se ao rio e o salvou. A criança, incapaz de dizer o nome de seus paes, apontou sómente a direcção da casa em que morava e foi entregue á sua mãe.

Offereceram dinheiro ao salvador. Este o recusou. Pediram ao menos que recebesse, como lembrança, a medalha que a criança tinha ao pescoço e dissesse todos os dias: "Nossa Senhora do Hall, rogae por nós."

O homem fez um gesto de desprezo e accrescentou: "Não acredito nessas cousas."

Ia já se retirando, quando a mãe insistiu: "O sr. não póde ir sem levar uma lembrança do menino. Tome esta medalha."

— "Pois bem, respondeu elle. Esta criança me interessa. Deilhe de novo a vida. Isto mal não me ha de fazer. Que é que devo dizer?"

— Nossa Senhora do Hall, rogae por nós.

— Está dito. Acceito.

E retirou-se. Ninguem mais o viu.

A criança chamava-se Huberto. Mais tarde, entrou na ordem dos premonstratenses e fez seus estudos theologicos. Quando foi de sua ordenação, sentiu forte desejo de ser missionario. Esta idéa era uma verdadeira obsessão. Mas a ordem premonstratense, não tinha, naquelle momento, missões em parte alguma. Aos superiores pareceu uma mera tentação. Ordenou-se.

Uma vez sacerdote, cahiu gravemente enfermo. Molestia mysteriosa, que os medicos não puderam conhecer. Afinal, um delles alvitrou. O que o poderá curar será talvez um clima quente. Os superiores ficaram perplexos. Para onde mandal-o sozinho e doente?

Entretanto, chega da colonia do Cabo ao Superior a seguinte carta:

"Não podia V. Revma. mandar-nos algum de seus padres? Estou só, num grande hospital..."

O doente melhorou, a ponto de poder viajar. E partiu. Era a Providencia. Era a economia maravilhosa da graça de Maria.

No hospital das Missões melhorou ainda mais. Um dia, a enfermeira veiu chamal-o com urgencia: Padre, um viajante foi colhido no caminho. Vae morrer. Não se lhe comprehende a lingua. Vê-se que blasphema...

Padre Huberto accoreu logo. Mas, sua presença irritou mais o doente. Todos os meios foram tentados inutilmente. Para não occasionar maiores blasphemias. Padre Huberto ia retirar-se, com o coração opprimido.

Lançando um ultimo olhar ao moribundo, percebeu-lhe qualquer cousa luzente no peito. Voltou a examinar.

— Meu amigo, exclamou, o sr. tem uma medalha de Maria, ama a Nossa Senhora, está salvo.

O enfermo tranquillizou-se e disse: — Esta medalha tem uma historia. E' a lembrança de uma criança que eu salvei das aguas. Por causa desta medalha, todos os dias digo estas palavras: "Nossa Senhora do Hall, rogae por nós...

— Porque chora, padre?

— Aquella criança sou eu. Minha mãe contou-me a historia toda. Maria mandou-me á Africa — missionario de uma só alma — para salvar meu salvador.

O hollandez tambem começou a chorar. A graça apoderara-se de sua alma. Recebeu o perdão do céu.

Padre Huberto, completamente restabelecido, voltou para a Belgica. Salvo duas vezes no corpo, por aquelle cuja alma Maria salvára prodigiosamente.

*

E' extraordinario o poder da oração.

Filha de Maria, sê piedosa. Reza sempre. Pela tua prece salvarás a tua alma e converterás os peccadores.

Em Festa a Congregação Vicentina desta Capital

Commemorou no dia 8 passado o jubileu de prata de sua tomada de habito na Congregação Vicentina a Revma. Irmã Maria Josina, que se tem destacado pelo zelo incançavel de seu apostolado.

A Casa Pia de São Vicente de Paula, á Alameda Barros, nesta Capital, esteve assim em festa, bem como a Parochia de Santa Cecilia, onde a Irmã Maria Josina, como directora do Catecismo Parochial, tem grangeado a mais viva admiração de quantos com ella convivem, e especialmente das Filhas de Maria, de que tambem é directora.

A Casa da Congregação, na Penha, tambem tem justo motivo de jubilo, pois a Revma. Irmã Maria Jasina alli tomou posse, a 8 de Novembro de 1914.

As Revmas. Irmãs Vicentinas da Casa da Penha commemoraram tambem, ha poucos dias, o 25.º anniversario de vida religiosa da Revma. Superiora, Irmã Hermetta, cujos longos annos de fructuosa vida apostolica a indicaram, com justiça, para o alto cargo que alli exerce.

PARA SERVIÇOS TYPOGRAPHICOS
Taes como: Theses, Livros, Folhetos, Revistas, Jornaes e quaesquer impressos em geral
Pedirem as officinas graphicas do
LEGIONARIO
Rua Immaculada Conceição, 59
Telephone 5-1536 - São Paulo

Rex Hotel
CONFORTO — DISTINCÇÃO — AMBIENTE FAMILIAR
HOTEL-RESIDENCIA 150 apartamentos com telephone
Preços modicos — Descontos para longas estadias — Nova direcção

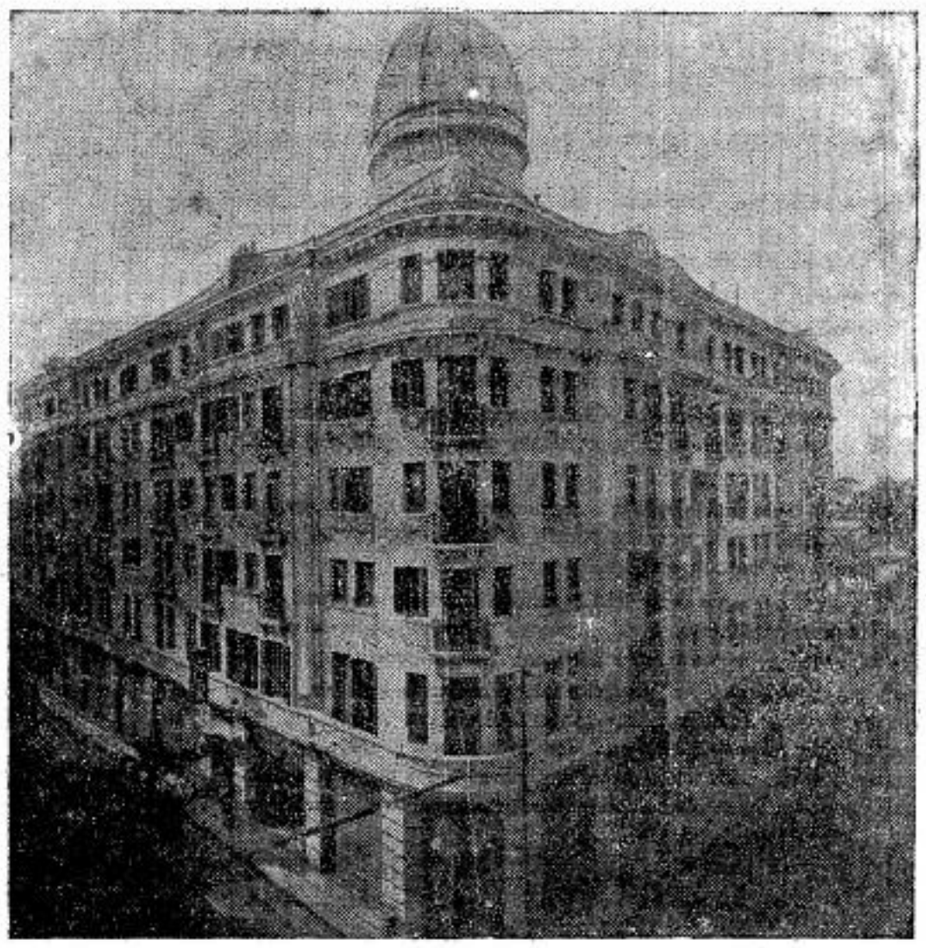

Faça do REX-HOTEL a sua residencia e viva como em sua propria casa
REX HOTEL
RUA SANTA EPHIGENIA, 142 End. Tel.: "RE"
Tel.: 4-5121 S. PAULO

Federação das Congregações Marianas

Reunião Mensal

No domingo passado, 5 do corrente, realizou-se a reunião mensal na Curia, da Federação das Congregações Marianas do Estado de São Paulo. Estiveram presentes representantes de 77 Congregações da Capital.

Logo de inicio o Revmo. Pe. Irineu Cursino, S. J., Director da Federação, lembrou que é costume em todas as Congregações realizar a recepção de congregados no dia 8 de Dezembro, festa da Immaculada Conceição. Insistiu o Pe. Cursino sobre a formação dos noviços que vão receber a fita larga. Frisou que os extremos devem ser evitados: nem receber todos indistinctamente, nem excluir os que deram provas de assiduidade aos actos da congregação e de verdadeiras virtudes.

Em seguida o Pe. Cursino referiu-se ás duas concentrações realizadas no dia de Christo-Rei: a de Tatuhy e a de Taubaté. Ambas foram brilhantemente realizadas.

Avisou o Pe. Cursino que no 3o Domingo de Dezembro, dia 17 de Dezembro, promoverá a Federação uma grandiosa homenagem ao Exmo. Sr. Arcebispo Metropolitano. Sendo S. Excia. Revma. tão grande amigo das Congregações, é justo que os congregados marianos sem excepção de um só, redobrem seus esforços para homenagear o illustre principe da Igreja Catholica. Como nos annos anteriores a Federação realizará em Dezembro a sua Assembléa annual, com a presença de representantes de todas as Congregações do Interior do Estado. Este anno, tambem nesse mesmo dia 17 de Dezembro será realizada a grande Assembléa annual da Federação, cujo fim principal será prestar uma justa homenagem ao Exmo. Sr. Arcebispo Metropolitano. Como foi dito, do Interior virão representantes de todas as Congregações e em primeiro lugar os directores diocesanos das diversas secções marianas da Federação Estadual do Estado de São Paulo. A Assembléa será irradiada e os congregados do interior, reunidos em suas sédes, acompanharão os canticos, assistirão á reunião, em uma palavra, estarão presentes a essa Sessão Plenaria de todos os 30 mil congregados do Estado de São Paulo. Pela manhã deste dia haverá Missa, celebrada pelo Exmo. Sr. Arcebispo na grandiosa Igreja de Santo Antonio do Pary, ás 8 horas, recebendo todos a Sagrada Communhão, por intenção do Exmo. Sr. Arcebispo. A Assembléa será ás 15 horas e falarão distinctos oradores, saudando o sr. Arcebispo, saudando os Exmos. Srs. Bispos do Estado de São Paulo e os Revmos. Pes. Directores. As Congregações que estiverem presentes serão chamadas e acclamadas.

Dr. Durval Prado
Oculista
R. Sen. P. Egydio, 15 - S. 513/14 — 14 a 17 horas
Telephone 2-7313

Lér e propagar o

LEGIONARIO

E' DEVER DE TODOS OS CATHOLICOS

Será solemnemente celebrado o Centenario do grande D. Silverio

Sob a presidencia de S. Excia. Revma. o Sr. D. Helvecio Gomes de Oliveira, reuniu-se em Mariana, a 4 do corrente, a Commissão Executiva dos festejos do Centenario de D. Silverio. Após prolongados debates elaborou-se o programma de festejos, do qual, podemos adiantar que consta de actos religiosos e civis, entre estes, inauguração de retratos e estatuas de D. Silverio e fundação de 3 pré-seminarios.

D. Silverio Gomes Pimenta, cujo centenario será solemnemente celebrado, foi grande Bispo de Mariana, distinguindo-se como Pastor e como literato, tendo mesmo sido membro da Academia Brasileira de Letras.

Entre as innumeras e bellissimas Cartas Pastoraes do saudoso Bispo lembraremos algumas particularmente preciosas, tanto pelo conteudo como pela forma artistica que as reveste.

A Pastoral de Saudação, dada em 6 de Junho de 1897, logo após sua eleição para a Diocese de Mariana, é uma peça literaria cujo conteudo traduz os nobres sentimentos do grande Bispo para com seus diocesanos. A Carta dada em 2 de Setembro de 1899 refere-se á Homenagem de fim de seculo, a N. S. Jesus Christo em desaggravo das offensas soffridas durante o seculo XIX, e tambem, ao ensino da doutrina catholica em sua diocese. Não menos notaveis são ainda, a Carta Pastoral annunciando o Jubileu da Immaculada Conceição de Maria Santissima, e tambem, a de 3 de Junho de 1905, tambem pastoral de saudação, quando de volta da visita a S. Santidade e peregrinação a Terra Santa, todas duas contendo grandes bellezas.

Ainda outras muitas cartas orientando os paes, a educação moral, a educação religiosa, etc., todas ellas reflectindo a intensa vida interior, e a sensibilidade artistica do grande Bispo brasileiro, cujo centenario, celebrado dentro em breve, será uma justa homenagem que os catholicos de Minas e de todo o Brasil prestarão a esse grande Pastor da Igreja de Christo.

ADVOGADOS

Dr. Plinio Corrêa de Oliveira
Rua Quintino Bocayuva N.º 54 — 3.º — Sala 323 — Tel. 2-7276

Dr. Milton de Souza Meirelles
Rua Quintino Bocayuva N.º 54 — 3.º — Sala 319 — Tel. 1-0035

Dr. Vicente Melillo
Praça da Sé N.º 2 - 2.º andar - Sala 13

DR. PAULO MORETZSOHN DE CASTRO
Rua da Quitanda N.º 139 — 2.º andar
Phone 2-6769 — S. PAULO

Joaquim P. Dutra da Silva
Rua Benjamin Constant, 23 — 4.º andar - Sala 38 - Phone 2-1986 — S. PAULO

DR. FRANCISCO P. REIMAO HELLMEISTER
Rua São Bento, 224 — 1.º andar — Sala 3 Phone 2-1543 — S. PAULO

Indicador Profissional

DR. CARLOS MORAES DE ANDRADE
Rua Benjamin Constant, 23 - 4.º andar — Sala 38 — Phone: 2-1986

DENTISTAS

DR. CARLINO DE CASTRO
Pelo curso de doutorado da Faculdade de Pharm. e Odont. de S. Paulo
Cirurgião Dentista diplomado em 1914
Ex-dentista do Lyceu Coração de Jesus
— Especialidades: Pivots, Corôas, Pontes, Dentaduras anatomicas e sem abobada palatina. — Consultas: Das 8 ás 12 e das 14 ás 19 horas — Cons.: Rua Direita, 64 - 2.º andar - Sala 7-7 A — Res.: Al. Barão de Piracicaba, 499 — S. Paulo

DR. VICENTE BALZANO
Raios X — Cirurgia — Diathermia
Rua da Liberdade N.º 512 — Sobrado
Telephone 2-1346 — S. PAULO

Arnaldo Bartholomeu
Cirurgião-Dentista
RADIOLOGISTA
Pela Escola de Pharmacia e Odontologia de S. Paulo
CLINICA DENTARIA EM GERAL
Raios X — Diathermia — Infra-Vermelho — Coagulação — Trans-illuminação — Vitalidade pulpar, etc. — Trabalhos por cartão, hora ou orçamentos
RUA MARTIM FRANCISCO, 97
TELEPH. 5-5476 — S. PAULO

MEDICOS

CLINICA GERAL

Dr. Celestino Bourroul
Residencia: LARGO S. PAULO N.º 8
Telephone: 2-2622
Cons.: RUA QUINTINO BOCAYUVA N.º 36 — Das 3 ás 5 horas

GYNECOLOGIA

Dr. Barbosa de Barros
Cirurgia — molestias de senhoras
Cons.: Rua Senador Feijó, 205 — II.º — Predio Itaquerê — Phone 2-2741 —
Res.: R. Alfredo Ellis, 301 - Ph. 7-1268
Consultas das 10-11 e das 14 ás 17 — Sabbados, 10-11

HOMEOPATHIA

DR. REZENDE FILHO
Cons.: Rua Senador Feijó, 205 7.º andar - Phone 2-0893
Das 15 ás 18 horas
Resid.: Rua Castro Alves, 597
Phone 7-8167

PROFESSORES

PROF. JOAO TRIVINO MOLINA
pela Universidade de S. Paulo
Aulas particulares de: Mathematica, Physica-Chimica, H. Natural, Musica e demais materias do Curso Gymnasial.
AVENIDA RANGEL PESTANA N.º 257
Phone 2-5402 — S. PAULO

Prof. CALDEIRA FILHO
Ex-aluno dos profs. Philipp e Mme Long, de Paris — Professor, por concurso, do Curso Fundamental da Escola Normal Modelo de S. Paulo.
Leciona Piano (todos os gráus) — Theoria — Historia da Musica — Organização e Direcção de Orfeões — Francês.
Alameda Barros, 115 — Tel.: 5-1360

ENGENHEIROS

AMADOR CINTRA DO PRADO
Engenheiro Architecto
Architectura religiosa, collegios, residencias collectivas
Rua Libero Badaró, 641 — São Paulo

LEGIONARIO

Christus heri et hodie ipse et in saecula (Hebr. XIII. 8)

Anno XII | São Paulo, 12 de Novembro de 1939 | Num. 374

Nota Internacional

Um attentado opportuno

Deney Sales

A interpretação do attentado soffrido por Hitler, em suas variadas modalidades, pode ser considerada como um facto de grande significação na guerra.

Como o julgou grande parte da imprensa suissa — extremamente suspeito — significaria uma manobra interna da politica nazista, para provocar, com a indignação e a repulsa, uma justificação a possiveis medidas que a opinião publica receberia mal, sem isso.

Significando, pela explicação da imprensa nazista, que a Inglaterra está disposta a lançar mão de todos os meios para vencer o Reich, justificaria medidas identicas de Hitler, e entre ellas a invasão da Hollanda, que se prevê para breve.

Os observadores neutros não julgam tenha sido o attentado provocado pela Inglaterra. Foi elle obra de inimigos internos do racismo, ou provocado pelos proprios nazistas.

No primeiro caso — contra o qual notam uma serie de circumstancias — seria aproveitado pelo partido para fins politicos, como no segundo.

Apenas a reacção immediata e uniforme de toda a imprensa allemã, em formidavel campanha contra a Inglaterra, parece justificar antes a segunda hypothese.

Num ou noutro caso, entretanto, parece certo que elle fará com que o hazismo conte com nova chance de provocar um movimento de opinião que acompanhe o partido, no desenvolvimento da campanha que pretende levar a effeito para, lançando mão de todos os meios, resolver o impasse em que deixou ficar a guerra, na espectativa das manobras pro-paz, que seus agentes provocam, ao que parece inutilmente, nos paizes em guerra e por ella ameaçados.

Festa de Santa Cecilia na Matriz

Commemorando a 22 do corrente, a festa de Santa Cecilia, sua padroeira, a Matriz fará realizar varias solemnidades religiosas, que obedecerão ao seguinte programma:

Triduo Preparatorio:

Dias 19, 20 e 21 deste mez, ás 19 horas e meia, reza solemne, prigação e Benção do Santissimo Sacramento.

Dia 22 — Dia de Santa Cecilia:

A's 7 e meia horas, Missa das Associações e dos fieis em geral. Será celebrante o Exmo. Sr. Arcebispo Metropolitano.

A's 9 horas, solemne Missa Pontifical, sendo officiante o Exmo. Sr. D. José Carlos de Aguirre, D. D. Bispo de Sorocaba.

A's 19 horas, solemne Procissão da Santa Padroeira:

Será o pregador do Triduo e da Festa o Exmo. Sr. Monsenhor Ramon Ortiz, D. D. Vigario Geral da diocese de Taubaté.

Missionarios incumbidos pelo Governo de fazer observações scientificas

Uma prova de que os missionarios, sacerdotes em geral, procuram, depois de servir a Deus, offerecer sempre que possam e seja preciso, os seus prestimos ao governo e á patria, é a indicação de alguns missionarios competentes para o Serviço Meteorologico.

Assim esclareceu o officio do "Diario Official" de 7 de Outubro p. p.: "O Serviço de Metereologia, necessitando manter pequenos postos de observação em regiões do interior dos Estados do Amazonas, Pará e Matto Grosso, de difficil accesso e quasi despovoadas, mas cuja situação geographica as tornara interessantes, não só ao estudo dos phenomenos metereologicos locaes, como ao da atmosphera no continente americano, suggeriu fossem contractados para a execução desse serviço sacerdotes e missionarios."

Tal medida seria devida á falta de pessoal competente ou de alguem que tivesse a coragem de se sacrificar pela sciencia? De uma maneira ou de outra, os missionarios e sacerdotes estão comprovando as difficuldades que vencem para cumprir a sua missão e servir á sua patria.

Pela sua competencia e dedicação, o certo é que o Serviço de Metereologia, pelo decreto-lei n. 1.016, de 31 de Dezembro de 1938, foi autorizado a contractar com a Inspectoria Salesiana de Santo Affonso e as Missões Salesianas do Rio Negro os serviços de observações metereologicas em diversas localidades dos Estados do Amazonas, Pará e Matto Grosso.

O Vaticano desmascara as mentiras de Molotov

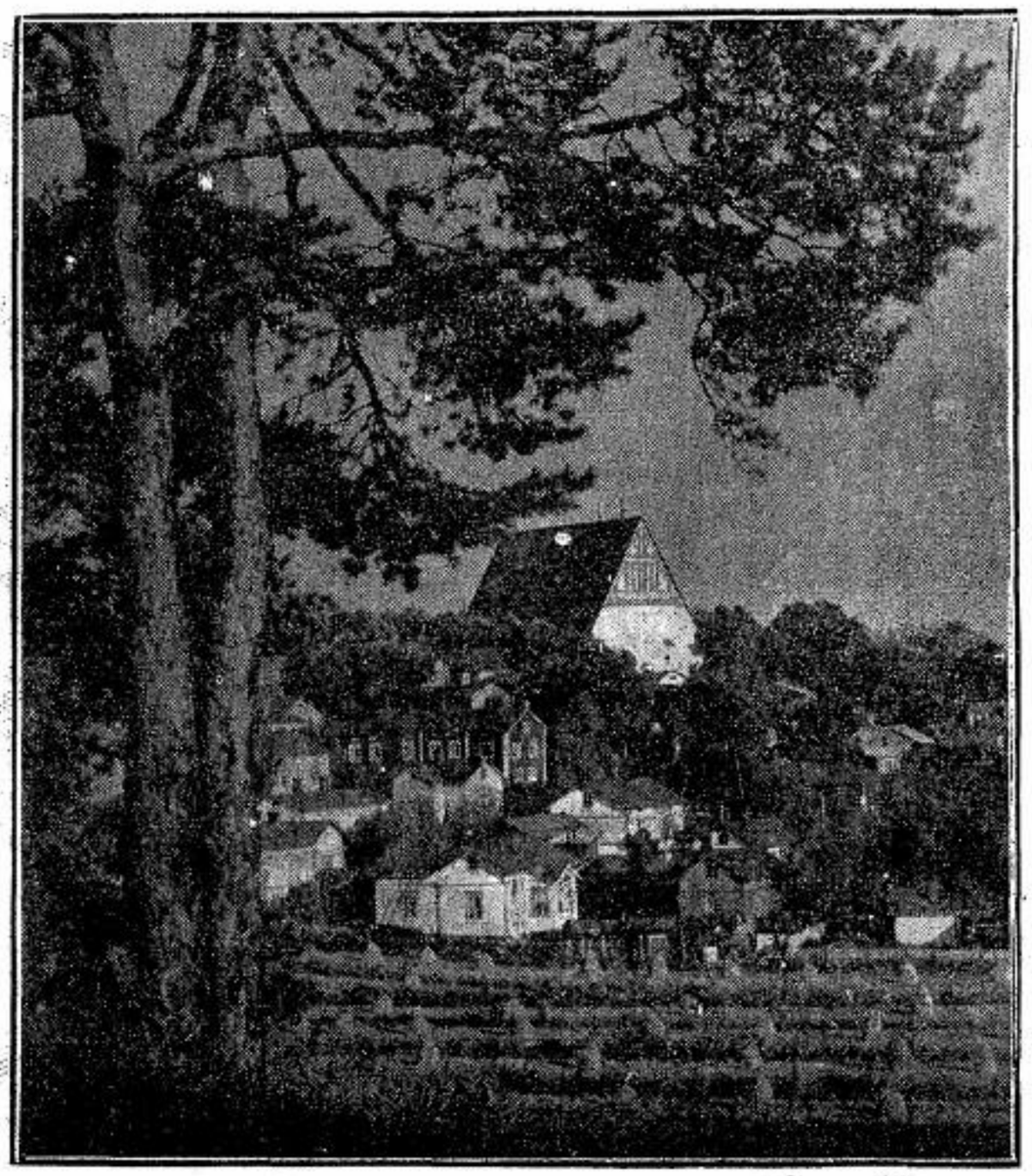

CIDADE DE PORVOO — ASPECTO TYPICO DA FINLANDIA. — A SANTA SE', COMPADECIDA PELA SITUAÇÃO EM QUE ESTA' A FINLANDIA, LHE DEU PROVAS DE SUA SOLIDARIEDADE PATERNAL, COMO SE VÊ NESTE EDITORIAL DO "OSSERVATORE ROMANO"

O desenrolar dos acontecimentos diplomaticos vem sendo attentamente observado pela Santa Sé, e o "Osservatore Romano", orgão officioso do Vaticano, tem feito transparecer claramente a impressão dominante junto ao Santo Padre.

Segundo telegrammas que nossa imprensa publicou nos ultimos dias, o que de modo todo particular mereceu a censura do "Osservatore Romano", foi o discurso pronunciado por Molotov a respeito do litigio russo-finlandez. O orgão do Vaticano se externou a este respeito com uma vehemencia absolutamente excepcional, começando por lhe dar o qualificativo de um tecido de "mentiras sovieticas". Accrescenta o jornal que, "o discurso contem pouquissimas verdades e uma grande série de falsidades". Entre estas, o "Osservatore" destaca a inveridica "declaração do sr. Molotov, affirmando que as tropas russas entraram na Polonia quando o Estado polonez já havia deixado de existir. Pelo contrario, as tropas sovieticas atacaram a Polonia quando mais da metade da nação combatia". Accrescenta o "Osservatore" tambem ser falso "que a Russia tenha firmado tratado com os Estados balticos com espirito de amizade. Pelo contrario, "os governos do Baltico não consideram a alliança russa como amistosa e procuraram resistir até onde lhes foi possivel".

O "Osservatore" se refere, em seguida, severamente, á affirmação de Molotov, de respeitar a integridade territorial e a independencia da Finlandia. A este proposito, o "Osservatore" faz notar que, "para demonstrar que isso é uma mentira, basta ver o que a Russia quer da Finlandia: a reciprocidade das concessões, o que acarretaria a asphyxia da Finlandia".

Os telegrammas accrescentam que o governo nazista apreciou altamente o discurso de Molotov, pelo que mandou seu embaixador em Moscou visitar e felicitar em nome da Allemanha aquelle leader communista.

PROPHECIAS DO SANTO CURA D'ARS

Commentario de um artigo de "A Ordem", de Natal, Rio G. do Norte

São João Baptista Vianney, padre francez do seculo passado, fez prophecias de grande actualidade, no momento em que vivemos. Referem-se ás guerras que a França sustentou em 1870, 1914 e sustenta em nossos dias com o mesmo inimigo.

Frizamos a differença entre as prophecias dos santos, feitas sob inspiração divina, com as tolices de professores occultistas e astrologos, que enchem de baboseiras certos jornaes paulistas e cariocas. Idiotices pretenciosas e ridiculas de certos orgãos da imprensa que se dizem paladinos de nossa cultura e de nosso nivel de progresso.

GUERRA DE 1870

Essa guerra foi feita sob o reinado de Luiz Napoleão que inutilmente tentava reerguer o poderio dos Bonapartes.

"Haverá uma guerra com a Allemanha. Ella será mal dirigida da parte da França, que será vencida. A França perderá duas provincias".

A capitulação de Bazaine em Metz e a inferioridade numerica de Mac-Mahon culminam com o desastre de Sedan, onde Napoleão III caiu prisioneiro do rei da Prussia. E a França perde a Alsacia e parte da Lorena, além da multa de cinco bilhões de francos.

"Sahirão de Paris para repellir os inimigos, mas não o repellirão, porque estão desunidos. Pagar-lhes-ão e estes deixarão passar os viveres. Haverá ainda outros inimigos. Destruir-se-ão uns aos outros, e haverá muitas vinganças." Dentro de Paris sitiada havia guerra civil, os communistas contra os versalhezes. O sangue corria abundante. Carnificinas e vinganças espantosas. Entre os presos sacrificados citamos o Arcebispo de Paris Mons. Darboy, além de muitos magistrados, sacerdotes, religiosos e pessoas de destaque.

"Após a sua victoria, os prussianos não abandonarão completamente o paiz occupado..." Pelo tratado feito por Thiers, o rei e generaes prussianos estiveram no paiz até o pagamento da multa dos cinco bilhões de francos. Oitenta mil soldados em Paris, vinte mil em Lião.

E a prophecia realizada em todos os pontos! Com a mais mathematica e admiravel das precisões.

A GUERRA DE 1914

Prophecias de 1914. "Mais tarde haverá outra guerra com a Allemanha. Ella será mais bem organizada que a primeira. Oh! os francezes combaterão bem... Desta vez como combaterão bem! Deixarão os allemães penetrarem na França. Mas elles serão vencidos e, de todos aquelles que penetraram na França, poucos voltarão ao seu paiz. Então a França readquirirá o que houver perdido e mais qualquer coisa." A avançada desnorteante dos allemães, que ameaçaram a propria Capital. Mas o tino militar de Joffre repelle e expulsa o inimigo. A retirada do Marne, os terriveis combates do Iser e Verdun numa linha de 700 kilometros de trincheiras realizam a primeira parte das prophecias da Alsacia e Lorena e as colonias obtidas pelo tratado de Versalhes.

Como se vê a guerra de 1870 foi prophetizada com vinte annos de antecedencia. E a de 1914 com sessenta annos. E todas realizadas com a mais precisa das exactidões que evidenciam facilmente o dedo de Deus.

Mesmo assim apesar de serem feitas por santos, não somos obrigados a crer nellas, como se fossem verdades de fé. Apenas chamamos a attenção de nossos leitores, para as prophecias de São João B. Vianney que se confundem com a Historia, e foram realizadas em todos os pormenores.

E terminamos aqui, promettendo para o proximo numero o commentario das palavras referente á guerra actual, que não é mais que uma lucta de duas ideologias antagonicas, ambas, filhas deste Espirito Moderno, tantas vezes castigado por causa de seus desvarios...

Edificar-se-á uma Basilica em honra de uma Santa sul-americana

Com a contribuição de varias Republicas sul-americanas, do povo e governo do Peru', será construida, em breve, uma grande Basilica em honra de Santa Rosa de Lima.

O local destinado a tão elevada homenagem, foi cedido pelo governo peruano e está situado ao lado da casa onde nasceu Santa Rosa de Lima, a primeira Santa de todo o continente americano.

O "Santuario da Apparecida", em seus numeros de 28 de Agosto e 2 de Setembro, publicou uma resumida biographia da Padroeira de Lima.

LEGIONARIO

Christus heri et hodie ipse et in saecula (Heb. XIII-8)

Anno XII | Director: PLINIO CORRÊA DE OLIVEIRA | São Paulo, 19 de Novembro de 1939 | Director-Gerente: FRANCISCO MONTEIRO MACHADO | Num. 375

7 dias em revista

Merece especial registro a deliberação do Exmo. Revmo. Sr. Arcebispo Metropolitano, de organizar entre os innumeros judeus residentes neste Estado, um apostolado methodico e systhematico.

A Igreja, que sempre pregou em relação a todos os que estão collocados fora do Corpo Mystico de Christo, e especialmente em relação aos judeus, uma grande cautela, nunca deixou de desejar, entretanto, a conversão de todos elles. Mais ainda, foi ella quem, defendendo-os contra as matanças e carnificinas da Edade Media, lhe prestou taes beneficios, que o primeiro synhedrio realizado no mundo depois da dispersão do povo judaico, synhedrio este reunido na França por ordem de Napoleão, votou solemnes agradecimentos á Igreja por sua acção tutelar ao povo hebraico.

Nem ingenuidade nem deshumanidade, essa deve ser a formula de todo o apostolado entre os judeus. Por isto mesmo, não poderia elle estar em melhores mãos, do que com os RR. PP. de Sion, cuja Congregação especialmente fundada para esse fim, merece especial sympathia por parte de todos os catholicos.

***

Tambem a organização mais systhematica do apostolado entre os japonezes, mereceu a attenção especial de S. Excia. Revma., que coordenou e distribuiu em zonas os trabalhos já effectuados pelos tres distinctos Sacerdotes que a isto se vinham dedicando com evidente fructo. Como com os judeus, tambem com os japonezes a formula deve ser a: "nem ingenuidade nem falta de caridade". Se é certo que alguns leigos, que não se tem coordenado devidamente com os Sacerdotes encarregados deste trabalho, tem sido illudidos por conversões precipitadas, não é menos certo que a evangelização do povo pelo qual S. Francisco Xavier deu o melhor de seu ardor apostolico, merece todas as orações e toda a cooperação de todos os catholicos. Os distinctos Sacerdotes incumbidos desta tarefa, que conhecem bem os japonezes e até já estivevram no Japão, devem ser, pois, coadjuvados por todos os catholicos.

***

Daremos em tempo opportuno o mappa das novas Parochias creadas. A estas Parochias, deveremos juntar ainda outras, a serem creadas na próxima reunião do Clero, segundo estamos seguramente informados.

A multiplicação das Parochias da Archidiocese, já ardentemente desejada pelo grande Dom Duarte, é uma das preoc-

(Conclue na 2ª pag.)

DÔR DE CABEÇA?
Combata a causa tambem com
ENO 'Sal de Fructe'

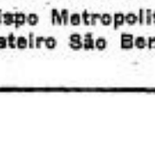

REORGANIZADO O GOVERNO DA ARCHIDIOCESE

Vigario Geral das Religiosas — Nomeações no Cabido Metropolitano — Creação de Decanatos — Dez novas Parochias

Em commemoração do primeiro anniversario do fallecimento do saudoso Dom Duarte Leopoldo e Silva reuniu-se, sob a presidencia de S. Excia. Revma. o Sr. Dom José Gaspar de Affonseca e Silva, o Revmo. Clero Secular e Regular da Archidiocese, no salão da Cura Metropolitana, dia 13 do corrente, ás 14 horas.

S. Excia. Revma. o Sr. Dom José Gaspar de Affonseca e Silva, querendo commemorar dignamente o anniversario do fallecimento do primeiro Arcebispo de São Paulo, dirigiu a palavra ao Revmo. Clero da Archidiocese, concitando-o a copiar os exemplos de virtude e dedicação á gloria de Deus e ao bem das almas que constituiram toda a vida do saudoso Dom Duarte.

Em seguida, para positivar as cerimonias em homenagem ao primeiro Arcebispo de S. Paulo, passou S. Excia. Revma. a promulgar alguns decretos e fazer diversas nomeações.

Ao Revmo. Monsenhor Alberto Pequeno, o preito de admiração e sympathia do LEGIONARIO

VISITADOR DIOCESANO

Foi nomeado Visitador Diocesano das Ordens e Congregações Femininas da Archidiocese, com todos os poderes e attribuições de Vigario Geral, Mons. Alberto Teixeira Pequeno, querido de toda a Igreja Catholica do Brasil e depositario da estima particular do grande Pio XI. O egregio Sacerdote, foi Reitor do Seminario Provincial durante vinte annos. Mons. Ernesto de Paula, Vigario Geral, procedeu á leitura da Provisão de Mons. Alberto Teixeira Pequeno no alto cargo que lhe confiava a Autoridade Archidiocesana.

CABIDO METROPOLITANO

Communicou o Exmo. Senhor Arcebispo que, estando reservadas á Santa Sé as nomeações das Dignidades e Cadeiras Capitulares do Cabido Metropolitano, havia já encaminhado para Roma os respectivos pedidos. Para preencher as vagas de Conegos Honorarios, usando das faculdades que lhe concede o canon 406 do Codigo de Direito Canonico e dos privilegios constantes do Rescrito da S. C. do Concilio, de 6 de Julho de 1909, nomeou Conegos Honorarios os seguintes sacerdotes:

Mons. Ernesto de Paula, Pe. José Amaral de Mello, Pe. Antonio Alves de Siqueira, Pe. João Pavesio, Pe. dr. Antonio de Castro Mayer, Pe. Sylvio de Moraes Mattos, Pe. Paulo Rollim Loureiro, Pe. dr. Luiz Gonzaga de Almeida, Pe. Paulo Florencio da Silveira Camargo, Pe. Pedro Gomes, Pe. Aguinaldo José Gonçalves, Pe. Marcello Franco.

CONSTITUIÇÃO DE DECANATOS

S. Excia. Revma. decretou ainda a divisão da Archidiocese de São Paulo em decanatos ou Vicariatos, formação dos quaes o LEGIONARIO dará em seu proximo numero os respectivos mappas.

São os seguintes os Decanatos com seus Revmos. Decanos:

1.º Decanato de São Paulo — séde — Sé — Cathedral — Decano — Revmo. Conego Aguinaldo José Gonçalves.

2.º Decanato de Nossa Senhora da Consolação — séde — Parochia da Consolação — Decano, Mons. Francisco Bastos.

3.º Decanato de Santa Cecilia — séde — Parochia de Santa Cecilia — Séde — Parochia de Sta. Cecilia — Decano, Revmo. Conego Luiz Gonzaga de Almeida.

4.º Decanato do Divino Espirito Santo — Séde — Parochia Bella Vista — Decano, Revmo. Conego Paulo Florencio Camargo.

5.º Decanato de São João Baptista — séde: Parochia S. João

Ao Revmo. Conego Dr. Luiz Gonzaga de Almeida, Vigario foraneo de Santa Cecilia e Assistente Ecclesiastico desta folha, o preito de reconhecimento e obediencia do LEGIONARIO

do Belém — Decano, Revmo. Conego Manuel Meirelles Freire.

6.º Decanato de São José — Séde: Parochia S. José do Belém — Decano, Revmo. Conego José Maria Fernandes.

7.º Decanato de São Joaquim - Séde: Parochia do Cambucy - Decano, Revmo. Pe. João Pedro Fusenig.

8.º Decanato de Santa Generosa — séde, Parochia de Santa Generosa — Decano Revmo. Conego Pedro Gomes.

9.º Decanato Nossa Senhora da Penha — Parochia da Penha — Decano, Revmo. Pe. João Baptista.

10.º Decanato de Santa Anna — séde, Parochia de Santa Anna — Decano, Revmo. Pe. André Duguet.

11.º Decanato Nossa Senhora da Lapa — Séde, Parochia da Lapa — Decano, Revmo. Conego Venerando Malini.

12.º Decanato de Santo Amaro — Séde, Parochia de Santo Amaro — Decano, Revmo. Conego Marcello Franco.

13.º Decanato de Santo André — Séde: Parochia Santo André — Decano, Revmo. Pe. José Forcallo.

14.º Decanato de Nossa Senhora do Desterro — Séde, Parochia de Jundiahy — Decano, Revmo. Pe. Arthur Ricci.

15.º Decanato de São João

(Conclue na 4.ª pagina)

O LEGIONARIO tem o grato prazer de offerecer aos seus leitores o texto dos decretos de nomeação do Revmo. Pe. Luiz Gonzaga de Almeida, Vigario de Santa Cecilia e Assistente Ecclesiastico da J. I. C. e desta folha, para Conego honorario e Vigario foraneo do Decanato de Sta. Cecilia, recentemente creado por acto do Exmo. Revmo. Sr. Arcebispo Metropolitano.

São os seguintes os decretos em questão:

DOM JOSÉ GASPAR DE AFFONSECA E SILVA POR MERCÊ DE DEUS E DA SANTA SÉ APOSTOLICA ARCEBISPO DE SÃO PAULO — BRASIL

A TODOS OS QUE LEREM ESTA CARTA, SAUDAÇÃO NO SENHOR

Pela presidente, de conformidade com os Canones 217 § 1 e 445-460 do Codigo de Direito Canonico, constituimos o Parocho da Igreja de Santa Cecilia, Reverendissimo Senhor Luiz Gonzaga de Almeida, Decano do Districto de Santa Cecilia.

Pelo que rogamos e ordenamos no Senhor, emquanto for mister, que todos os Fieis do Districto, principalmente os parochos e todo o clero, reconheçam o mencionado Decano nessa dignidade e qualidade, prestando ao mesmo a devida honra e obediencia.

Dado em São Paulo, Brasil, sob o signal do Nosso Vigario Geral, sob Nosso signal e sob a assignatura do Nosso Chanceller Interino, no anno do Senhor de mil novecentos e trinta e nove, no dia treze do mez de Novembro.

a) Ernesto de Paula, Vigario Geral.
Por ordem do Exmo. e Revmo. Arcebispo:
a) João Kulay, Chanceller Interino.

DOM JOSÉ GASPAR DE AFFONSECA E SILVA POR MERCÊ DE DEUS E DA SANTA SÉ APOSTOLICA ARCEBISPO DE SÃO PAULO — BRASIL

AO NOSSO DILECTO EM CHRISTO REVERENDISSIMO SENHOR LUIZ GONZAGA DE ALMEIDA SAUDE E BENÇÃO NO SENHOR

Conhecedores da tua doutrina, prudencia e integridade de costumes, e confiando muito no Senhor, em virtude da presente te constituimos e declaramos instituido, CONEGO HONORARIO da Nossa Igreja Metropolitana de São Paulo, no Brasil, com todas as faculdades, direitos, honras, preminencia que desse modo competem, segundo os canones, os estatutos diocesanos e os costumes approvados pelos canones, afim de que Nos ajudes com a tua obra, nos assistas e sirvas celebrando ou exercendo outras Pontificaes, cantes reverente, distincta e devotamente os hymnos e os louvores de Deus, cumpras as cerimonias e os ritos que devem ser observados nos Officios divinos e quaesquer outros deveres do mesmo modo sobrevindos pelos Canones, segundo as regras observadas na referida Nossa Igreja Metropolitana de São Paulo, no Brasil.

Pelo que ordenámos ao Veneravel Senhor João Baptista Martins Ladeira, Presidente do Cabido da mesma Igreja Metropolitana, pelo teor da presente, que te admitta, dada a occasião, com as solemnidades de praxe empregadas, na possessão das honras do referido Cabido e dos seus officios.

Dado em São Paulo, no Brasil, sob Nosso signal e sello, e com a assignatura do Nosso Chanceller Interino, no anno do Senhor de mil novecentos e trinta e nove, no dia treze do mez de Novembro.

a) José, Arcebispo de São Paulo, Brasil.
Por ordem do Exmo. e Revmo. Arcebispo:
a) João Kulay, Chanceller Interino.

EM S. PAULO O ARCEBISPO DE BELLO HORIZONTE

Chegou a São Paulo sexta-feira ultima o Exmo. e Revmo. Sr. Dom Antonio dos Santos Cabral, Arcebispo de Bello Horizonte.

O illustre prelado é de ha muito vivamente admirado nos circulos catholicos de São Paulo, graças ás notaveis iniciativas que tem tomado na sua Archidiocese e cujo écho tem chegado até nós.

A S. Excia. Revma. se deve o grande brilhantismo do 2.º Congresso Eucharistico Nacional realizado em Bello Horizonte. Graças ao seu precioso apoio, ainda é que se deve o apparecimento do "Diario", o maior jornal catholico do Brasil.

S. Excia. Revma., que vem fazer uma visita de cortezia ao Exmo. Revmo. Sr. D. José Gaspar de Affonseca e Silva, Arcebispo Metropolitano de São Paulo, ficou hospedado no Mosteiro São Bento.

Ao Revmo. Conego Dr. Antonio de Castro Mayer, seu Assistente Ecclesiastico, o LEGIONARIO presta sua obediencia e attesta seu reconhecimento

O Sr. Nuncio Apostolico do Chile agradece um auxilio enviado por intermedio do LEGIONARIO

Em principios deste anno, o LEGIONARIO recebeu de uma distincta dama desta Capital, cujo nome, a pedido, conservamos em segredo, um valioso donativo em dinheiro, para ser enviado a uma familia pobre de Chillan, cidade chilena rudemente attingida pelo terremoto que devastára aquella parte do continente.

Dando cumprimento a essa incumbencia, o LEGIONARIO fez chegar ás mãos do Exmo. Sr. Nuncio Apostolico no Chile, tal donativo, para que o mesmo tivesse o fim proposto.

Recentemente, recebemos a resposta do mesmo Sr. Nuncio e do Bispado de Chillan, agradecendo a caridade da generosa dama, communicando, outrosim, que a importancia doada já foi devidamente distribuida a uma familia necessitada da-

O LEGIONARIO

SEMANARIO CATHOLICO COM APPROVAÇÃO ECCLESIASTICA

Direcção:
Rua Quintino Bocayuva, 54
Sala 323 — Phone 2-7276
Redacção e administração:
Rua Immaculada Conceição, 59
Telephone 5-1536
Caixa Postal, 2849

Assignaturas:

Anno	15$000
" exterior	25$000
Semestre	8$000
" exterior	13$000
Numero avulso	$200

Rogamos aos nossos assignantes communicarem a mudança de seus endereços para Caixa Postal 2849.

Annuncios!
Peçam tabella, sem compromisso

O LEGIONARIO tem o maximo prazer em receber visitas ás installações de sua redacção e officina, mas pede que não sejam as mesmas feitas nas 2as., 3as. e 4as. feiras, por exigencias do serviço.

Não publicamos collaboração de pessôas extranhas ao nosso quadro de redactores.

COMMENTANDO !!!

PANACEAS

A historia é sempre assim. Apparecem por ahi uns sujeitos illuminados, a apregoar as vantagens mirabolantes de um certo processo peregrino de curar, de fazer, de acontecer, mas, que, apesar de tudo isso, não consegue a acolhida da "sciencia official", por razões que a gente nunca chega a bem comprehender. No fim, acaba sempre por acontecer o que é proprio ás vantagens extremamente vantajosas: a despeito de todas as maravilhas, não se divulgam além de um circulo restricto de iniciados, emquanto que o grande publico continua a viver a sua vida pacatamente, seguindo os canones da famigerada "sciencia official". E, quando a gente affirma estas coisas, os prophetas se arrepelam, clamam contra o obscurantismo em que os povos andam mergulhados, deblateram contra a tyrannia dos dogmas; o que não impede que a Terra continue a ser uma esphera achatada nos polos, e dilatada no equador.

E' o caso da chamada medicina espirita. Ainda ha pouco tempo, um jornal carioca publicou artigo vistoso, destes que vêm assignados pelo autor, no alto da pagina, em que se defendia a benemerencia dos mediuns, que dão receitas gratuitas. E lá vinha o exemplo concreto, o milagre authentico, o "caso" extraordinario, que esta gente traz sempre na ponta da lingua com todas as minucias e referencias ás pessoas com que aconteceram, quasi sempre parentes, amigos, freguezes. E assim, no genero, uma porção de factos, todos elles provados, de tal forma que a gente se admira da invencivel burrice da humanidade a se deixar morrer na mão dos esculapios incompetentes e hypocritas, em vez de se convencer da inefficiencia perfeita do espiritismo curativo, de modo que a "desencarnação" se tornaria a lembrança longinqua de uma idade da pedra.

Realmente, a habilidade dos mediuns-medicos é espantosa: basta que se lhes mande nome idade e endereço, para receber de volta o diagnostico e a receita dos remedios, que infallivelmente hão de curar. Entretanto, convenhamos, o methodo ainda pode ser aperfeiçoado. De facto, supponhamos que dois individuos chamados José da Silva, ambos com 35 annos de idade, venham a residir na R. Quintino Bocayuva, 42, sendo que um é dyspeptico e o outro é calvo. Não haveria o serio perigo de uma confusão por parte do medium, que faria o dyspeptico beber loção para cabellos? Ora, o inconveniente parece-nos facil de obviar. Se o medium tem a capacidade de advinhar nas visceras de um sujeito, que se acha a leguas de distancia, o mal que lhes punge, e de, promptamente, descobrir-lhe o remedio, porque a exigencia formalista e accidental do nome, idade e endereço? Adivinhe-se isso tambem, evitando-se possiveis e perigosos erros na diagnose.

Mas falemos serio. Podem, mesmo, acontecer factos extraordinarios em materia de curas, mas são factos de origem sobrenatural, e que, por sua propria indole, não podem ser systematisados num methodo de cura habitual. Ha, tambem, neste sentido, intervenções demoniacas, que produzem uma apparencia de cura, e cuja provocação é inteiramente condemnavel. O que, porém, não se pode comprehender é que um jornal faça propaganda da "medicina" espirita, o que só poderá redundar em beneficio para os macumbeiros, praga damninha que a policia persegue.

Plinio CORRÊA DE OLIVEIRA

AS NOVAS NOMEAÇÕES

O proprio acerto com que S. Excia. Revma., o Sr. Arcebispo Metropolitano, está organizando o governo da Archidiocese, torna difficil qualquer commentario a respeito dos Sacerdotes que elle tem constituido os auxiliares mais qualificados de sua administração. E' disto um exemplo frizante a lista dos nomes que integrarão o Cabido. Sacerdotes de edades, de personalidades e de aptidões muito variadas, todos elles, entretanto, apresentam um tal valor dentro das respectivas espheras de acção, e tem cada um delles uma tão rica folha de serviços, que escrever sobre os novos Conegos só pode, em rigor, ser obra de uma polyantheia, e não de um mero artigo de jornal: só uma polyantheia poderia evitar a injustiça de se callarem nomes e meritos que merecem o mais amplo e publico louvor. E' sob o peso da persuasão de que os limites desta simples nota me forçarão a omissões lamentaveis, que inicio sobre o assumpto alguns commentarios.

*

O LEGIONARIO já teve occasião de exprimir o sentimento de todos os catholicos a respeito da nomeação do Exmo. Revmo. Mons. Ernesto de Paula, para o cargo de Vigario Geral. Sua nomeação de Conego não póde deixar de nos offerecer opportunidade para a respeitosa e affectuosa reaffirmação dos mesmos sentimentos.

A seu lado, com o titulo de Visitador, e com as funcções de Vigario Geral das Religiosas, figurará um dos vultos mais impressionantes e mais notaveis do Clero brasileiro, que é o Exmo. Revmo. Mons. Alberto Pequeno. Dissemos que só uma polyantheia poderia conter a ennumeração dos meritos dos novos Conegos. Seria de justiça accrescentar que uma pessoa cuja vida e obras por si só, merece uma polyantheia inteira, é o novo Vigario Geral das Religiosas. Dotados de uma grande fidalguia no porte, de uma distincção de trato verdadeiramente excepcional de uma cultura vasta e solida, de uma intelligencia clara, methodica e larga, e de uma invulgar capacidade de trabalho, o Exmo. Mons. Alberto Pequeno, quer como Reitor do Seminario de São Paulo, quer como Visitador Apostolico dos Seminarios do Brasil, quer ainda em outras situações relevantes, tem prestado á Igreja serviços taes, que lhe grangearam, ao par do respeito e da admiração geral, a estima de todo o Episcopado Brasileiro, e da Santa Sé, a qual não tem cessado de o cumular com as provas de sua illimitada confiança.

Inutil é dizer o que a Igreja póde esperar do eminente Sacerdote, nas funcções que acaba de confiar ao seu grande zelo o Exmo. Revmo. Sr. Arcebispo Metropolitano.

*

O LEGIONARIO não poderia passar sem um registro especial a nomeação, para o Cabido da Archidiocese, de seus dois Assistentes Ecclesiasticos, os Revmos. Conegos Antonio de Castro Mayer e Luiz Gonzaga de Almeida.

O grande psychologo que foi nosso sempre inesquecivel Dom Duarte, entregou ao Conego Luiz Gonzaga de Almeida uma das mais esmagadoras heranças da Archidiocese, que é todo o patrimonio espiritual, toda a tradição de piedade, de actividade, e de saber, accumulada na Parochia de Santa Cecilia pela extraordinaria linhagem de Vigarios que esta tem tido. Bastará lembrar os nomes destes Vigarios, para que se comprehenda o significado do que dissemos: Dom Duarte, Dom Paulo Pedrosa, Dom Paulo de Tarso...

Como de costume, Dom Duarte não errou. A nota distinctiva do ultimo Vigario de Santa Cecilia por elle nomeado, é uma grande virtude, profundamente comprehendida e corajosamente praticada. De uma piedade que chama a attenção, de um amor á Igreja que communica um cunho modelar a todos os seus pensamentos e acções, de um zelo que sem nenhum exaggero se deve chamar de heroico, a tal ponto o força a um trabalho devorador e incessante, o Revmo. Conego Luiz Gonzaga de Almeida é bem o servidor bom e fiel, que tira de seus talentos todo o proveito possivel para a causa catholica. Eu não quereria aliás terminar estas palavras sobre nosso queridissimo Conego Luiz, sem mais uma apreciação. A despeito de serem todos os Santos verdadeiros modelos na virtude da pureza, deu Nosso Senhor a alguns delles dons tão primorosos a este respeito, que merecem um destaque especial. Do mesmo modo, se bem que essa virtude seja commum a todo o nosso Clero, é impossivel fazer um quadro completo da personalidade do Conego Luiz, sem mencionar de modo todo especial aquella impressão viva de pureza que tem os que delle se approximam. Escolheu bem seu Padroeiro quem, na pia baptismal, lhe deu o nome de Luiz Gonzaga.

*

Nunca em minha vida escrevi mais de coração, do que neste momento em que me é dado dizer algo sobre o Conego Mayer. Uma amizade que é velha pelo valor e pela sinceridade, se não pelo numero dos annos, me liga a elle desde que o conheci em Santa Cecilia. Atravez de um contacto intimo e quasi diario, tive opportunidade de apreciar de perto todas as facetas de sua personalidade, nas situações as mais variadas. E, sem incidir em qualquer convencionalismo, posso dizer que sua alma é daquellas que, quanto mais se conhecem, tanto mais se admiram.

Disse-me delle, com toda a razão, o Exmo. Revmo. Sr. Arcebispo, que é um dos Sacerdotes mais intelligentes e cultos de todo o Brasil, que allia a estas qualidades naturaes um espirito de Fé e uma fortaleza que constituem as suas duas grandes caracteristicas psychologicas.

Sua intelligencia é completa como poucas, porque, alliando a uma grande penetração doutrinaria e a uma logica herculea um raro senso das realidades, e qualidades de psychologo relevantissima, goza de uma agilidade mental verdadeiramente prodigiosa. E' para mim um prazer vel-o analyzar pessoas e coisas. Elle vê as situações de facto com uma precisão photographica, ou melhor microscopica. Levantado o panorama da realidade, elle assenta o telescopio para o terreno das mais altas considerações theologicas ou philosophicas. E destas culminancias, com uma agilidade sem par, faz elle brotar uma opinião que apanha ao mesmo tempo os conceitos doutrinarios na sua maior amplidão, e as circumstancias de facto nos aspectos mais minuciosos de seus meandros.

Em geral, o Conego Mayer é tido como um theologo modelar. Tenho por certo que esta não é senão uma faceta de sua personalidade. Na realidade, elle é um homem de acção dotado de relevantissimas qualidades. Perspicaz a ponto de causar inveja a muito detective, é difficil que alguem se insinue na sua confiança sem ter para isto todas as credenciaes. Esta perspicacia, entretanto, é bastante lucida e bastante fria para lhe permittir de collaborar com qualquer individuo, e elle seria homem para reeditar a façanha de um santo de que me fallou o grande Dom Duarte, santo este que certa vez discutiu com o demonio, e acabou forçando-o a segurar a vela para que elle terminasse de rezar o breviario. Intelligente em toda a linha, a intransigencia do Conego Mayer é bastante firme para fechar sempre o caminho ao mal, mas bastante agil para, sem queimar os dedos, fazer o mal servir involuntariamente o bem na medida do possivel. Energico de uma energia prompta, viva, inflexivel, o Conego Mayer é entretanto de uma prudencia que o põe a salvo de qualquer insuccesso. Dotado de uma alma apaixonadissima, quando elle se põe ao serviço de uma resolução qualquer, ninguem é capaz de desenvolver uma acção mais intensa, mais vibrante, mais continuada do que elle. Enfim, não se poderia desejar personalidade mais completa para um homem de acção.

Mas o que sobretudo agrada no Conego Mayer é que todas estas qualidades estão por assim dizer "sacerdotalizadas". Sacerdote com todas as forças de sua alma e com todo o ardor de seu coração, suas qualidades estão todas impregnadas daquelle ardente espirito de Fé de qual me falava ha dias nosso actual Arcebispo quando me annunciou a nomeação do Pe. Mayer. Ha uma distincção entre Fé e espirito de Fé. A Fé, todos os catholicos a possuem. Mas o espirito de Fé não é igualmente frequente. E delle está repleta a intelligencia do Conego Mayer. Nas suas opiniões, jamais se notam aquellas timidezas, aquellas reservas, aquella prudencia humana, aquella separação entre o natural e o sobrenatural, que tornam thisicas as almas crentes. O natural e o sobrenatural se ligam perfeitamente em sua intelligencia. E o mesmo se dá em sua vontade, cuja energia é a expressão da virtude sobrenatural da fortaleza, daquella mesma virtude que o Pe. Veermesch diz ser a virtude mais rara e mais necessaria a nossos dias.

Não é de espantar que todas estas qualidades tenham grangeado para o Conego Mayer uma admiração enthusiastica por parte dos rapazes do LEGIONARIO. Aliás, tem elle, para lidar com rapazes, um geito tal, que em toda a roda de universitarios e de advogados do LEGIONARIO, elle é considerado não só como um guia imprescindivel para as luctas do apostolado, mas como uma companhia insubstituivel, para as horas, infelizmente curtas, de distracção e de lazer. Porque graças a sua jovialidade, á vivacidade de seu espirito e á sua grande dignidade pessoal, o Conego Mayer sabe ser sempre companheiro e amigo, sem jamais deixar de ser plenamente Sacerdote em todos os seus gestos.

Comprehende-se facilmente, á vista de tudo isto, com que acerto o Exmo. Revmo. Sr. Arcebispo quiz enriquecer o Cabido com esta personalidade de escol.

*

O LEGIONARIO já disse, em tempo opportuno, a estima e a admiração que vota ao Conego Paulo Loureiro. Inutil será accentuar, pois, a satisfacção que sentiu pela dignidade que lhe conferiu o Exmo. Revmo. Sr. Arcebispo. O que, entretanto, esta folha não teve occasião de dizer, e o faz hoje com particularissima satisfacção, é o reconhecimento que toda a Archidiocese tem ao Revmo. Conego Sylvio de Moraes Mattos, Sacerdote modelar cujo carinho e cuja dedicação ao grande e saudosissimo Dom Duarte eram admirados por todos os que frequentavam o Palacio São Luiz.

O Revmo. Conego Sylvio teve, para com o immortal Arcebispo, uma admiração tão completa e tão affectuosa, que sua figura se ligou indissoluvelmente á de Dom Duarte. Distincto, sobrio, attencioso e correcto, cioso como poucos da posição e da dignidade do Arcebispo, ao mesmo tempo energico e discreto, era elle a pessoa talhada para manter em torno de Dom Duarte aquelle ambiente inconfundivel, de magestade e de silencio, em que a figura hierarchica de S. Excia. encontrava seu clima natural.

Com essa nomeação, o Exmo. Revmo. Sr. Arcebispo Metropolitano mostra mais uma vez o carinho commovedor que tributou ao seu glorioso antecessor, e dá merecido premio a um dos mais distinctos Sacerdotes da Archidiocese.

*

Quereria eu falar ainda a respeito de dois grandes amigos do LEGIONARIO, os Conegos João Pavesio e Paulo Florencio. Infelizmente, não o poderei fazer senão de modo summario.

O Conego Pavesio, meu velho e querido amigo de ha muitos annos, fez da Obra das Vocações uma das instituições mais promissoras e mais importantes, já não direi de São Paulo, mas do Brasil. Ligada a essa obra, a do Seminario Preparatorio floresce de modo extraordinario. Extraordinario director de consciencias, homem de acção efficacissimo, ceremoniario competente como ninguem, é elle um collaborador assiduo do LEGIONARIO, que lhe deve a secção "Liturgia". A seu lado, quero destacar a figura caracteristica de Vigario modelar, do Conego Paulo Florencio. Intelligente e culto, transformou elle sua Parochia em uma das mais espiritualmente prosperas de São Paulo. E alli é para o LEGIONARIO um amigo efficaz, cujo apoio nos anima sobremodo.

7 dias em revista

CONTINUAÇÃO DA 1.ª PAGINA

cupações mais centraes do novo Arcebispo, cuja intelligencia de escol comprehende bem a impossibilidade absoluta de serem convenientemente pastoreadas algumas das immensas Parochias da Archidiocese, cujos limites foram traçados em uma época em que a população era muito menos densa.

Devemos dar graças a Deus, por essa multiplicação, indice seguro do extraordinario movimento religioso de São Paulo.

***

Proseguindo no seu admiravel empenho de normalisar quanto antes a vida da Archidiocese pelo preenchimento das vagas existentes em sua alta administração, o Exmo. Revmo. Sr. Arcebispo Metropolitano, na proxima reunião do Clero, publicará a nomeação, entre outras, dos membros do Tribunal da Archidiocese.

***

Os catholicos aguardam com o mais vivo interesse os trabalhos da Commissão Nacional de Protecção á Familia, instituida no dia 10 p. p. pelo Sr. Presidente da Republica.

Inutil é accentuar o zelo particular que a Igreja dedica a tudo quanto se refere á familia. Será sufficiente dizer que poucquissimos são os assumptos em que mais vivamente se pode empenhar a opinião unanimemente catholica do paiz.

***

O Embaixador dos soviets nos Estados Unidos foi denunciado, por varios syndicatos operarios daquella Republica, como perigoso agente de propaganda moscovita.

Não espanta essa denuncia. Para qualquer paiz, é um erro pesado instituir relações commerciaes ou diplomaticas com a Russia, uma vez que os embaixadores e consules desta, em via de regra, não são senão propagandistas communistas encapotados.

O que a presente denuncia offerece de particularmente curioso é que são syndicatos operarios que a apresentam. Mostra isto como a opinião norte-americana tem sabido reagir contra o communismo.

***

E' curioso notar que a Gestapo, policia secreta allemã, tem, segundo affirmam telegrammas europeus, effectuado numerosas prisões de catholicos, monarchistas e judeus.

A propaganda nazista accusou sempre os judeus de propagandistas communistas. Como explicar, então, que a policia do Reich pretenda affirmar que os catholicos e os monarchistas cooperam com eles? E quem poderá acreditar nisto?

AZUL GATO
PARA ANILAR ROUPA

Profissão de Religiosas Benedictinas

Conforme noticiamos préviamente, realizou-se, 5.ª-feira ultima, 16 do corrente, a cerimonia de profissão de seis religiosas benedictinas naturaes da Republica Argentina, que fizeram o seu noviciado no Mosteiro de Santa Maria, nesta Capital, e deverão seguir para aquelle paiz irmão, afim de ahi fundarem um Mosteiro de sua Ordem.

A cerimonia teve inicio ás 15,30 horas, no Mosteiro de Santa Maria, á rua São Carlos do Pinhal, sendo presidida pelo Exmo. Revmo. Sr. D. Thomaz Keller, Archi-Abbade de S. Bento, e estando presente o Exmo. Revmo. Sr. D. Domingos de Silos Schelhorn, Abbade de São Bento, em São Paulo. Numerosos fieis seguiram com viva attenção e piedade as tocantes solemnidades da profissão religiosa e da vestidura do habito, feitas de conformidade com o bellissimo ritual da Ordem Benedictina.

Sua Excia. Reverendissima o Sr. Arcebispo Metropolitano visitou o Instituto Superior de Pedagogia, Sciencias e Letras "Sedes Sapientiae"

No ultimo dia 10 de Novembro, sexta-feira, S. Excia. Revma. o Sr. D. José Gaspar de Affonseca e Silva, deu a honra de sua visita ao Instituto "Sedes Sapientiae", mantido pelos Conegos de Santo Agostinho, que tambem têm a seu cargo o Gymnasio Santo Agostinho, antigo Collegio "des Oiseaux", e á escola gratuita Santa Monica, em seus amplos estabelecimentos da R. Caió Prado.

S. Excia. Revma., em primeiro lugar, na grande e bella capella da casa administrou o S. Sacramento do Chrisma ás alumnas dos varios.

SESSÃO DE HOMENAGEM

A's quatro horas da tarde iniciou-se a sessão de homenagem, na sala S. Thomaz de Aquino, que, para esse fim, fôra ornamentada com discreção e bom gosto.

Tendo S. Excia. Revma. tomado lugar á mesa, decorada com as bandeiras nacional e da Santa Sé, abriu a sessão o dr. Alexandre Corrêa, que, em nome da direcção agradeceu a visita e pediu as bençãos de S. Excia. para que o Instituto sempre prosperasse.

SAUDAÇÃO OFFICIAL

Em seguida, tomou a palavra o dr. José Benedicto Pacheco Salles, redactor-secretario do "LEGIONARIO", que, em nome do corpo docente, saudou ao Sr. Arcebispo como representante do magisterio infallivel da Igreja.

Assim, o orador começou por apresentar á S. Excia. a submissão de todos os professores do Instituto ao ensino da Santa Igreja de Deus.

Discorrendo sobre a crise contemporanea da cultura, traçou o plano geral das actividades do espirito humano, mostrando que a crise é proveniente do facto de se querer destthronar a cultura religiosa do ápice do corpo geral da cultura. Assim é que se pretende substituil-a pelo equilibrio e pela graça naturalista, que eram o apanagio da cultura classica pagã, em outros termos, pretende-se repaganizar o mundo. Esta pretensão não é nova, mas provem dos humanistas do século XIV. De facto, nesta época proclamou-se a autonomia da cultura intellectual, em face da Religião e da Moral, separando-se a belleza da bondade, e alliando-a ao culto do prazer sensivel. O resultado foi a desaggregação da cultura, que até então fôra um todo organico. Logo após, Machiavel affirma a autonomia da Politica, e Campanelli já é uma previsão da autonomia da technica, que é o grau mais baixo da cultura.

Hoje, colhemos os ultimos e amargos fructos da desaggregação cultural. A mentalidade technica, desgovernada e cega, de braços com a mystica do prazer e do gozo, tudo avassallou, creando um mundo de monstruosidades mechanicas, um inferno technico, em que o homem desapparece. Neste sentido, o estado totalitario, sob todas as formas, desconhece e violenta a intimidade das consciencias e destróe brutalmente a "trama delicada de imponderaveis, que são o clima natural da realidade humana."

A verdade é que depois que N. S. Jesus Christo veiu ao mundo já não é possivel querer voltar ao classicismo pagão, sem arruinar, por completo, a cultura. Isto porque, depois da Incarnação do Verbo a humanidade foi elevada a uma ordem superior, mais aprimorada que a simples elegancia da cultura classica.

Principalmente, depois da Incarnação, a verdade já não é para o homem apenas uma abstração, pois que a Verdade das verdades, que é a Segunda Pessoa de Sama Trindade, tomou corpo e alma humanos. A Igreja Catholica é o prolongamento deste corpo e desta alma, e, portanto, já não é possivel procurar a verdade fóra da Igreja.

Nesta ordem de considerações, o orador termina conclamando o Sr. Arcebispo a dirigir os professores do Instituto na obra da recomposição da cultura, que só se poderá conseguir com o primado da Religião.

Após as palmas, que acolheram as ultimas palavras, falou uma das alumnas, que, em nome do corpo discente, exprimiu o sentimento de disciplina ao ensino da Igreja, representado por S. Excia. Revma., que as inspira a todos.

AGRADECIMENTO DO SR. ARCEBISPO

Logo de inicio, S. Excia. agradeceu a manifestação que lhe era offerecida, referindo-se em termos elogiosos ás saudações do dr. Alexandre Corrêa, dr. J. B. Pacheco Salles e irtã. H. Alice Penna, representantes dos corpos docente e discente do Instituto.

Vendo na boa formação da mocidade universitaria um dos baluartes mais seguros da grandeza nacional, disse depósitar as melhores esperanças no Instituto "Sedes Sapientiae", fundado com as bençãos de Deus e das autoridades ecclesiasticas. Bafejado pelas graças do Alto, auxiliado pela boa vontade e dedicação de todos que nelle labutam, só poderá crescer, afim de que muitas intelligencias jovens ahi encontrem a verdadeira cultura e formação de que necessitam para melhorar a sociedade em que vivem.

Sente-se feliz, em verificar que, anno por anno, augmenta a frequencia e renome deste Instituto, sabiamente dirigido pelas Conegas de Santo Agostinho.

Numa ardente e patriotica exhortação, pede a professores e alumnos que se dediquem seriamente aos estudos, com amor e interesse pelo conhecimento da verdade.

Lamentando o ainda baixo nivel cultural no Brasil, onde muitas vezes se estuda simplesmente para effeito de promoção e acquisição de um titulo, incitou-nos ao "amor á sciencia, — ideal capaz, por si só de apaixonar uma intelligencia jovem sequiosa de saber."

"Pensar no que é perenne nas verdades eternas, eis o que é necessario. A Santa Igreja, aos domingos nos diz, num dos canticos mais bellos do Breviario, que devemos ter sempre presentes as verdades que não perecem.

Dum nil perenne cogitat,
"Ne mens gravata crimine,
Vitae sit exsul munere,
Seseque culpis illigat."

O mundo não pensa no que é perenne, e nisto consiste o seu maior peccado."

Mais uma vez, depositando suas esperanças na dedicação ao D. D. Assistente Ecclesiastico, nos esforços da incansavel Diretora, e na boa vontade dos professores e alumnas, Sua Excia. Dom José Gaspar formulou votos pela sempre crescente expansão do Instituto, exhortando-nos a sempre procurar a conquista de toda nossa cultura para Deus, declarando confiar sobretudo na piedade de professores e alumnos.

"Buscae a Deus nas vossas intelligencias, nos vossos corações, nos vossos actos. Que Elle seja sempre o fim de vossas mais intimas intenções, dos vossos menores actos. Que a vida seja uma linha recta para Deus. Que Deus abençôe as vossas familias, as vossas congregações religiosas. São estes os meus votos, os meus agradecimentos, que contêm todas as bençãos e graças de Nosso Senhor."

Dr. Durval Prado
Oculista
R. Sen. P. Egydio, 15 - S.
5 a 13|14 — 14 a 17 horas
Telephone 2-7313

Thereza Neumann e outros assumptos

Frei Pedro SINZIG, O. F. M.

Ha poucos mezes prevenimos contra as frequentes noticias do pretenso fallecimento de Thereza Neumann, a estigmatizada de Konnersreuth. Novamente, porém, os propagadores da noticia encontraram quem lhes desse credito, e numerosos artigos necrologicos mostraram o papel saliente que Thereza Neumann occupa no coração dos brasileiros.

Felizmente, ainda desta vez podemos dar a grata noticia: Thereza Neumann vive. Foi a própria Curia Episcopal de Ratisbona que autorizou o diario catholico "Luxemburger Wort" de 3 de Outubro p. p., a desmentir a noticia do fallecimento, affirmando que a estigmatizada continua vivendo em sua terra natal, Konnersreuth, no Palatinato Superior, Diocese de Ratisbona.

Desde Setembro de 1922, Thereza Neumann não toma alimento solido; desde Setembro de 1927 dispensa tambem todo e qualquer liquido. Perde litros de sangue quando, nas sextas-feiras, os estigmas começam a sangrar, e recupera os kilos de peso perdidos, dentro de uma ou duas semanas, sem tomar o menor alimento. A interpretação desses factos (e de tantos outros) póde ser feita assim ou assim, mas não é possivel duvidar dos factos. Esses foram verificados com extremo rigor, por catholicos e acatholicos, scientistas nacionaes e estrangeiros.

Mil graças a Deus que, pelos phenomenos de Konnersreuth, apresenta ao mundo de hoje seu inconfundivel cartão de visita!

*

Completaram-se 100 annos da canonização de um Santo, cujos filhos, no Brasil, se destacaram pela acção no Santuario Nacional de Apparecida, pela Liga Catholica, por constantes Missões populares, por seus escriptos e por todo o culto na bella igreja que tem o seu nome: São Affonso de Ligório.

Mesmo que não se tratasse de um Santo, á sua figura desperta o mais vivo interesse. Quem o imitará em sua actividade no original e inerivel voto de não perder nunca nem um segundo?

Doutor pela Universidade de Napoles, durante 10 annos festejou triumphos como advogado dos mais illustres e felizes. Subito, deixa a carreira; estuda theologia, é ordenado sacerdote e sagrado, mais tarde, Bispo. Viveu pelas almas mais necessitadas, offerecendo por ellas suas orações, penitencias, horas no confessionario, prédicas e missões. Como se isso não fosse nada, pegou da penna, escrevendo nada menos de 111 livros e opusculos; cento e onze, editados, durante a sua vida; 402 vezes reeditados, depois de sua morte; 3.708 vezes traduzidos para 61 linguas, em 12.925 edições differentes.

Essas bençãos se multiplicam ainda pelos seus filhos, os Redemptoristas, benemerita Congregação por elle fundada em boa hora. Contam-se cerca de 7.000 Redemptoristas em mais de 400 conventos, espalhados por 41 provincias e viceprovincias. São Affonso tinha a paixão de ganhar almas: dahi seu voto maudito, já citado e cumprido da maneira mais estupenda.

Que elite, essa dos Santos! Que figura, essa de São Affonso!

*

Será uma excepção? Ha bibliothecas de escriptos sobre Sto. Ignacio de Loyola e seus filhos, os Jesuitas. O fidalgo hespanhol Beltrán Yáñez de Onez y Loyola nunca poderia ter imaginado o que seria para o mundo o mais novo de seus 8 filhos. Official, ferido na defesa de Pamplona, Sto. Ignacio, no Monte Serrate e em Manresa passou a ser Official e General do exercito de Christo. Sua tropa, a principio, era pequena, mas do mais alto valor: Pedro Faber (Lefèvre), Francisco Xavier, Jacob Lainez, Affonso Salmerón, Nicolau Affonso e Simão Rodriguez. Reunidos, em 15 de Agosto de 1534 numa igrejinha do Montmartre, em Paris, fizeram os votos de pobreza e castidade e da salvação de almas na Palestina ou onde o Papa quizesse.

Ao morrer, Sto. Ignacio já contava 1.000 soldados de Christo em 100 residencias, que formavam 12 provincias. Acabou tudo com a morte do General? Não. O numero de provincias subiu a mais ou menos cem; o de soldados a 25.000, dos quaes cerca de 11.000 são sacerdotes. A idéa das missões não foi nunca abandonada: ha cerca de 3.200 missionarios jesuitas em 45 districtos differentes.

Filhos de Sto. Ignacio dirigem 21 Universidades e Academias ecclesiasticas, entre as quaes a Gregoriana, de Roma, com os Institutos Biblico e Oriental; 21 Escolas Altas de caracter profano; 211 collegios secundarios, com cerca de 100.000 alumnos; 26 observatorios astronomicos; 100 casas para Retiro Espiritual; o numero de revistas, jornaes e livros dos jesuitas é legião.

O que ainda mais os recommenda é o facto de contarem 23 Santos canonizados, 138 Bemaventurados e, pelo menos, 134 Martyres.

Um official convertido, e fructos tão estupendamente numerosos e admiraveis!

*

Não é por acaso que Thereza de Neumann continua a dar testemunho constante da omnipotencia divina; o mundo de hoje precisa de novos Affonsos e Ignacios. Estranhei que o Santo Padre Pio XII, depois da grande Encyclica de seu inclito predecessor na Cathedra de São Pedro, achasse necessario insistir ultimamente no perigo do bolchevismo, mas comprehendi quando, na folha hollandeza "Der Deutsche Weg", de 24 de Setembro p. p., encontrei este decalogo estabelecido para os soldados rubros que tiveram que avançar:

"1.º Lembra-te que não ha nenhum Deus que te possa proteger contra uma bala inimiga.

2.º Na paz e na guerra deves ser completamente athen, e lembrar-te que tua morte póde trazer a libertação a 100 milhões de homens.

3.º Cada igreja, synagoga ou templo póde ser um ninho de teu inimigo.

4.º Nada de compaixão com os inimigos do atheismo!

5.º Toma providencias, para que teu camarada, ameaçado da morte, não acceite a assistencia dum padre.

(Conclue na 4.ª pag.)

Radio Consultas

O LEGIONARIO inicia hoje a publicação das interessantissimas palestras religiosas do Revmo. Pe. José Lourenço da Costa Aguiar, S. J., semanalmente transmittidas pela Radio Educadora Paulista.

O eminente sacerdote jesuita é sem nenhum favor um dos mais lidimos expoentes da cultura do clero brasileiro. As conferencias que tem tido occasião de pronunciar costumam ser apreciadissimas e nellas, como nas suas respostas ás consultas radiophonicas, S. Revma. tem sabido alliar sempre a profundeza dos conceitos dogmaticos a um grande senso das necessidades praticas.

Com o inserir em suas paginas tão preciosa collaboração, o LEGIONARIO está certo de proporcionar daqui por deante aos seus leitores não só alimento substancioso para suas intelligencias, como tambem efficaz estimulo para sua piedade.

COMMUNHÃO

CONS. — N'estes dias de frio intenso, tenho ido naturalmente á Igreja com as mãos enluvadas. Domingo, o sacerdote antes de dar-me a communhão pediu-me que descalçasse as luvas. Porque? (L. S. C. — SÃO PAULO)

RESP. — Quer parecer-me que o gesto de tirar as luvas deante de pessoa de respeito tem a mesma origem que o de desafivelar a espada. Juntamente com a espada que foi sempre considerada como arma, as luvas antigamente faziam parte da armadura dos cavalheiros e senhores feudaes. Nas visitas que se faziam elles entre si, em tempo de paz costumavam para mostrar que não tinham intenção alguma hostil, levantar a viseira do capacete, dar a espada a segurar ao escudeiro e descalçar as luvas que eram então de metal como o resto da couraça e que só por si já constituiam assim uma boa defesa.

Nas mãos limpas de qualquer armadura queriam mostrar o animo pacifico em que vinham.

O costume passou depois a vigorar, por simples força de habito, quando as luvas, deixando de ser metallicas, passaram a ser de couro ou panno.

E como o gosto de enfeitar nos seculos XV, XVI e XVII era tão commum aos homens como ás mulheres, estas usaram do mesmo modo de fazer que elles.

Fazendo-se porém sentir, nesta como em tantas outras coisas a **Lei do menor esforço**, em lugar de descalçar as duas mãos, começou-se a descalçar **apenas a mão direita**, que é geralmente a que damos para o aperto.

Sendo a Communhão o acto de recepção do Rei dos Reis foi natural a exigencia do Sacerdote em pedir as duas mãos livres.

JEJUM E ABSTINENCIA

CONS. — Porque a Igreja Catholica obriga a jejuns e á abstinencia quando o proprio Christo disse expressamente no Evangelho: "Não é o que entra pela bocca que mancha o homem". (M. A. C. — S. PAULO)

RESP. — Esta objecção de sabor nitidamente protestante, é originada, como tantas, em uma mal interpretação da Sagrada Escriptura.

Neste Cap. XV do Evangelho de S. Matheus, do qual foram extraidas as palavras citadas pelo nosso consulente, assistimos a uma dessas scenas que se amiudaram no fim da vida do Salvador: o desmascaramento da hypocrisia e da má-fé dos Phariseus. Faziam elles caso das minimas observancias exteriores do Culto Mosaico, sem se importarem porem grandemente das interiores, de muito mais valor. Esta inversão na apreciação dos valores, não só applicavam elles á vida propria, mas tendo conseguido impol-a a quasi todo o povo, pretendiam tambem impol-a ao proprio Christo. No principio deste Cap. XV ouvimos uma queixa de tal genero que elles dirigem directamente a Jesus por os discipulos terem pegado do pão e comido sem terem antes lavado as mãos. Jesus approveita-se da occasião para desmascaral-os mais uma vez. "Hypocritas, lhes diz Elle, bem prophetizou a vós Isaias dizendo: Este povo me honra com os labios; mas o seu coração está longe de mim. E me rendem um culto vão, ensinando doutrinas e mandamentos de homens". E chamando (Jesus) a si as turbas lhes disse: "Ouvi e entendei. Não é o que entra pela bocca que mancha o homem; antes o que sae da bocca isso é o que mancha o homem". Posta assim no seu contexto escripturistico, vê-se para logo que esta phrase citada pelo Consulente não tem de facto a significação que lhe querem dar.

Nenhum alimento por si contamina o homem. A manducação de um alimento pode, de seu lado contaminar o homem por razão si for violado, por ex., um preceito de consciencia: preceito positivo autorizado que o prohiba. Assim peccaram Adão e Eva comendo o fructo prohibido. Assim peccaram os Judeus não observadores da Lei mosaica que prohibia por ex., a carne de porco. Isto na Lei Antiga. Na Lei Nova, peccam tambem os que negligenciam propositadamente os preceitos do jejum e abstinencia.

Concluindo: A phrase citada está mal citada. Jesus, como Mestre de Israel não podia ignorar que alguns alimentos eram prohibidos por Moysés. Como legislador da Nova Lei, como filho de Deus, não podia ignorar as prohibições actuaes da Igreja Catholica que Elle mesmo quiz fundar.

MARIA SANTISSIMA

CONS. — Será verdade que Nossa Senhora teve uma irmã? (C. A. — SÃO PAULO).

RESP. — Esta pergunta, como origem, deve ter tido o começo do texto do Evangelho de São João, XIX, 25, em que se lê: "Estavam junto da cruz de Jesus, a Mãe delle **e a irmã da Mãe delle**, Maria, mulher de Cleophas e Maria Magdalena. Ora bem, o texto apesar de parecer claramente probatorio, não é tão apoditico assim. De feito, é costume entre os Orientaes, entre os Hebreus principalmente, chamar de irmãos a qualquer parente proximo.

Daqui a duvida entre os commentadores da Biblia:

a) — Uns (São Jeronymo, Sto. Thomaz, etc.), apoiando-se no texto acima admittem uma irmã consanguinea de Nossa Senhora.

b) — Outros (Cornelio a Lapide, etc.), inclinam-se mais para a opinião que Maria, mulher de Cleophas, não tenha sido senão uma parenta proxima de Nossa Senhora.

Em qualquer dos casos, nada absolutamente haveria contra o dogma catholico.

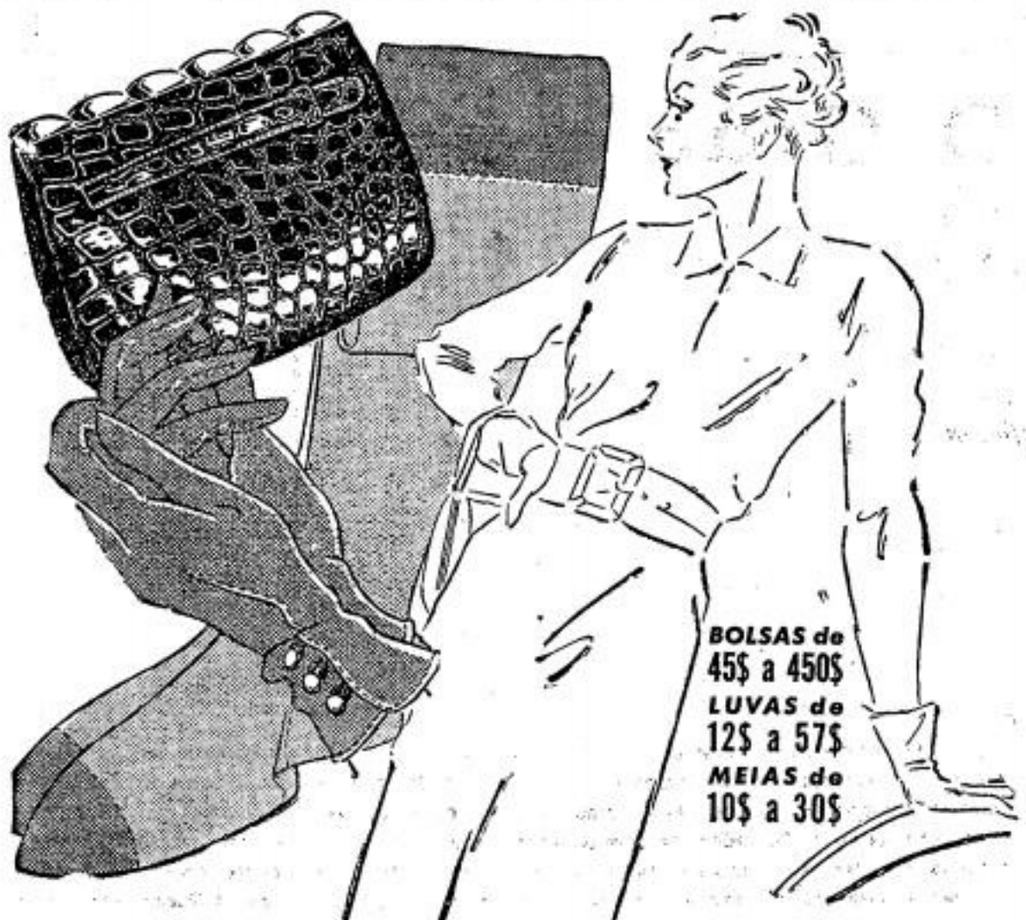

A BOLSA-A LUVA-A MEIA

SÃO ELEMENTOS QUE DEFINEM A— ELEGANCIA FEMININA

a Exposição

• Venha ver, em nossa Secção de Novidades para Senhoras, o modernissimo sortimento de artigos e a variada collecção de cintos, lenços, echarpes e sombrinhas, nos modelos mais em evidencia nos centros que dictam a moda.

A CASA No. 1 NA PRAÇA DO PATRIARCHA

Em 23 Dezembro
Grande Loteria
Federal do Natal
5 Mil Contos

Os "Campeões da Sorte" marcarão época vendendo este grande premio!

Antunes Abreu & Cia.
15 Novembro. 35

22 de Novembro

SANTA CECILIA

Deus escolheu a nobilissima familia dos Metellos para nella fazer nascer Cecilia, uma dessas creaturas excepcionalmente dotadas em todos os sentidos.

A belleza de Cecilia não era inferior á sua virtude, e a sua fortuna igualava a sua nobreza. A sua vida era cercada do maior fausto, e o seu futuro apresentava-se brilhantemente a todas as pessoas voltadas para o mundo.

Entretanto, ella, que muito cedo abraçara a religião do Crucificado, era com cilicios que para elle se praparava. Para mais se abrigar das ciladas frequentes e sempre bem urdidas do mundo e do demonio, entregou-se a Deus inteiramente, e fez voto de perpetua castidade.

Algum tempo depois, os grandes de Roma se alegravam pela alliança de dois de seus melhores partidos. O noivo, Valeriano, era sem duvida uma las primeiras figuras da mocidade patricia, e a noiva era a incomparavel Cecilia Metello, conhecida e admirada por todos, pela sua doçura e dignidade.

Nesse mesmo dia, estando a sós com Valeriano, com toda a simplicidade se declarou christã, dizendo ainda que esperava que elle a respeitasse. Surpreso, Valeriano pediu um motivo de credulidade dessa religião tão estranha, e ella lhe promettou mostrar o seu anjo da guarda, se elle se convertesse. Tendo sido baptizado pelo Papa Urbano, Valeriano e Cecilia pediram a Deus que lhes enviasse o Anjo. Este realmente appareceu, tendo sido visto em todo o seu esplendor por Tiburcio, irmão de Valeriano, que logo tambem pediu o baptismo.

A vida pura desses tres jovens patricios, que contrastava com a da nobreza em geral, não podia passar desapercebida, como de facto não passou aos olhos das autoridades pagãs. Almachio, prefeito de Roma, citou os dois irmãos diante de seu tribunal, e como se revelassem christãos convictos foram logo martyrizados.

Insolente e brutal, Almachio exigiu que Cecilia entregasse os thesouros de sua familia. A sua resposta foi que elle já tinha sido depositado em lugar seguro. Esse lugar era a mão dos pobres.

Não nos esqueçamos que a Igreja escolheu para padroeira da musica a uma pessoa que deu a sua vida no sentido real a Deus Nosso Senhor.

Se a nossa religião é uma religião de brandura e hymnos, é tambem uma de martyres. E se Deus não exige de todos o martyrio, o ideal seria que todos nós estivessemos em condição de merecermos essa graça incomparavel. Todos nós temos os mesmos meios de santificação. O Santissimo Sacramento está todos os dias ao nosso dispôr em todos os Sacrarios; os Sacramentos são ministrados a quem os procura. Se não é pois real o nosso progresso espiritual, só devemos culpar a nós mesmos. Deus não nega a graça a quem merece.

Santa Cecilia, objecto do odio de Almachio, teve sua cabeça cortada por tres golpes de cutello. Permittiu Deus que apesar disso, ella ainda vivesse tres dias, mostrando com a posição de seus dedos que ella mantinha a sua fé na Santissima Trindade.

E foi por esse modo que ella fez o ultimo apostolado de sua vida.

Thereza Neumann e outros assumptos

(Conclusão da 3.ª pag.)

6.º Deve ser abafada, com as armas na mão, toda a tentativa de saque de igrejas, synagogas e templos, pois têm que ficar como monumentos de tempos passados.

7.º Na guerra, continua atheu, e procura ganhar teus inimigos para o movimento atheu.

8.º Depois da guerra, o mundo será atheu.

9.º A União sovietica, sempre, será a protectora do movimento atheu internacional.

10.º O atheismo é e será vencedor."

Comprehende-se, deante disso, a preoccupação do Pae commum, o Santo Padre Pio XII.

*

A situação religiosa no Mexico tem altos e baixos. O povo, nem sempre, conformou-se com as medidas de perseguição, tanto que varias igrejas tiveram que ser novamente entregues aos catholicos.

"O movimento — conta o jornal "Luxemburger Wort", de 2/8/39 — começou em Orizaba, onde fôra presa uma moça ao deixar a casa em que se celebrara uma Missa. Em dois tempos, a noticia correu de bocca em bocca; massas impetuosas tomaram a direcção das igrejas, arrombando as portas e tocando rebate. A policia requereu reforços da Capital, mas o movimento, generalizado rapidamente por todo o Estado de Veracruz, obrigou as autoridades a muita prudencia, tanto mais quanto o governo já se via embaraçado pelo sequestro de importantes poços de kerozene.

Foi assim que os catholicos, não hostilizados pelo governo, registraram uma victoria, — que o Bispo de Veracruz voltou para a sua diocese, — que os padres sahiram de seus esconderijos, — que os fieis recomeçaram a encher as igrejas. Na Capital, estudantes da Universidade e christãos decididos conseguiram até organizar procissões e romarias publicas a Nossa Senhora de Guadalupe. "A legislação anticatholica, entretanto, continua em vigor."

Aspectos de hoje...

A CAPACIDADE DE TRABALHO DO BRASILEIRO

(Copyright da Agencia Spes. Reproducção, ainda que parcial, rigorosamente interdicta).

Alberto Torres affirmou, varias vezes, a confiança que depositava na capacidade de trabalho e na resistencia do nosso povo. O notavel economista gostava de recordar não só a somma de energias gastas pelas nossas donas de casa nos tempos da escravatura, mas o excessivo labor do brasileiro em todos os ramos das profissões liberaes, representando um esforço continuo maior que o dos profissionaes europeus. Como o leitor sabe, estes ultimos suspendem, durante o periodo de férias seus trabalhos, fecham seus gabinetes e escriptorios, para descansar. Assim tambem pensava Euclydes da Cunha. A capacidade de trabalho do brasileiro é attestada, eloquentemente, desde a historia colonial até hoje. A lavoura de canna e algodão foram levadas a cabo pelo braço do negro, do indio e mestiço. A colonização da Amazonia, trabalho dos nordestinos, diz Papaterra Limongi, é um facto sem igual. Ainda hoje, os sertanejos emmigram para os mais longinquos pontos do paiz em demanda de trabalho.

Ha já tempos, Monteiro Lobato com seu Jeca Tatu', traçado, aliás, com muita arte, veiu, por instantes, contrariar tal opinião. Ruy deu á pagina famosa dos "Urupês" repercussão nacional. Ildefonso Albano discordou, porém, delle, antepondo-lhe a figura do sertanejo nortista. Não ficou sozinho. Outros acompanharam-no. O proprio Monteiro Lobato, no "Problema Vital", justificou, em parte, o malsinado sertanejo paulista. Esse escriptor reconhece, alli, que Jeca Tatu' é, não o typo normal das populações sertanejas, mas um caso mórbido. Devidamente medicado, entende que poderá transformar-se em agente productivo de primeira ordem. Sua inferioridade, é, não visceral, mas, apenas, a resultante do meio endemico, onde vive, e do abandono moral em que se tem achado, de todo esquecido até bem pouco pelos patricios do littoral. Mario de Lima, por sua vez, dá varios exemplos da perfeita adaptação do nosso caboclo a certas actividades em que nos habituamos, por uma falsa suggestão, a consideral-o inferior ao estrangeiro. De modo que o brasileiro é capaz de muito, quando revigorado pela regeneração physica e pela instrucção que lhe aproveitem, convenientemente, as energias adormecidas pelas doenças e pela ignorancia. Muitas vezes, o trabalhador nacional por nenhum outro é excedido. Muitos sociologos têm verificado, por exemplo, sua resistencia e, o que é mais, sua admiravel intelligencia.

E' preciso, portanto, terminar com esse preconceito que tanto nos prejudica.

Como observa o alludido Mario de Lima, a valorização da nossa terra e gente deve ser a base do verdadeiro nacionalismo. Continuemos recebendo o estrangeiro que nos traz o concurso do seu esforço. Nada de jacobinismo, pois não podemos dispensar a collaboração alienigena. Mas, ao mesmo tempo, cuidemos de rehabilitar nossos patricios que, em estado hygido e com o treinamento necessario, não são supplantados pelos immigrantes. Livremos Jeca Tatu' do anchilostomo, do barbeiro, da anophelinia e do analphabetismo, integrando-o na communhão brasileira de que tem vivido afastado por exclusiva culpa nossa. Seria milhões de homens conquistados á inacção e ignorancia. Serão outros tantos factores da grandeza economica do paiz. Eis a preoccupação capital duma campanha nacionalista bem orientada. Sem duvida, o problema do trabalho neste paiz é complexo: sanitario, technico, economico e social. Ademais, complexo continua, ainda sob outros pontos de vista. Aliás, devo notar que a explicação simplista de certas anomalias economicas, por meio da indolencia, é facto que se conhece, tambem, fora daqui. Até os "yankees" já receberam tal pecha... O trabalhador nacional é sujeito ás mesmas causas da decadencia que diminuem a actividade do colono estrangeiro. Como este ultimo, elle prospera ou decáe, conforme as condições que se lhe proporcionam. "As mil e uma observações, diz o mencionado Papaterra Limongi, que se podem fazer a proposito de immigrantes e colonos estrangeiros, que, uma vez collocados em situação desfavoravel, começam tambem a parecer indolentes, ahi estão para confirmar a these que attribue a esse facto uma causalidade complexa, de natureza economico-moral".

PAROCHIA DE SANTA CECILIA

Em commemoração á festa de Santa Cecilia, Padroeira da Parochia, será realizado um triduo, que terá inicio hoje, ás 19,30 horas, na Matriz. Será pregador do Triduo e da Festa o Exmo. Mons. Ramon Ortiz, D.D. Vigario Geral de Taubaté.

Para o dia 22 foi organizado o programma abaixo:

A's 7,30 horas — Missa das Associações e dos Fieis em geral, sendo celebrante o Exmo. Sr. Arcebispo Metropolitano.

A's 9 horas — Solemne Missa Pontifical, sendo officiante o Exmo. Sr. D. José Carlos de Aguirre, D.D. Bispo de Sorocaba.

A's 19 horas — Solemne Procissão de Santa Cecilia.

A' entrada da Procissão, Sermão e Benção do Santissimo Sacramento.

Noticias do Interior

JUNDIAHY

Fundação de Congregação Mariana — Será fundada dia 10 de Dezembro, pela Congregação Mariana da Matriz (Cidade) de Jundiahy, a Congregação Mariana de Nossa Senhora de Lourdes e Santo Antonio, no bairro de Santo Antonio, em Loureiro.

Salão Parochial — Estão bem adiantadas as obras do "Salão Parochial" sito á rua do Rosario, graças ao trabalho do Revmo. Pe. Vigario, que muito já tem feito em pról das associações religiosas desta Parochia.

Festas religiosas — A Irmandade de N.ª S.ª do Rosario realizou grandes festividades religiosas em commemoração da passagem do mez do Rosario. A Festa da Padroeira, N.ª S.ª do Desterro, a realizar-se brevemente, está sendo cuidadosamente preparada pelos parochianos de Jundiahy.

MOGY DAS CRUZES

A cidade de Mogy das Cruzes commemorou no mez passado as Bodas de Ouro Sacerdotaes do Revmo. Frei Antonio Wessing, Prior do Convento do Carmo desta cidade. Por esse auspicioso acontecimento as Ordens 1.ª e 3.ª do Carmo mandaram celebrar Missa por intenção do illustre Sacerdote, tendo havido communhão geral. O Revmo. Frei Antonio Wessing é natural da Hollanda, tendo vindo para o Brasil em 1920 e desde 1934 é Prior do Convento do Carmo de Mogy das Cruzes.

OS MELHORES PREÇOS
E A MELHOR QUALIDADE

.Generos alimenticios, Vinhos, Frios, Fructas...
Biscoutos

EMPORIO MONTENEGRO
RUA AUGUSTA, 1.559 (Esq. R. Luiz Coelho) — Phone 7-0035

MERCEARIA AVENIDA
AV. BRIG. LUIZ ANTONIO, 2.098 — (Em frente á Igreja Immaculada Conceição) — PHONE 7-5453

distribuidores da
MANTEIGA "BANDEIRANTE"
(A nata das manteigas)

Critica Cinematographica da A.J.C.

Orientação moral dos espectaculos

FOLIA NO GELO

(da M. G. M., com Joan Crawford, James Stewart e Lew Ayres)

A historia de um casal, cujas actividades diversas são causa da separação. Tudo termina a contento; porém, alguns bailados inconvenientes e uma scena de embriaguez da protagonista, fazem com que este filme não deva ser visto por menores.

Cotação: — Acceitavel para adultos.

AVENTURAS DE STANLEY E LEVINGSTONE

(da 20th. Century Fox, com Spencer Tracy e Richard Greene)

apresentando episodicamente as vidas destes celebres explaradores do continente africano. Magnificas scenas, alliadas a innumeros bellos exemplos, tornam este trabalho cinematographico uma obra que póde ser vista, com proveito, por qualquer publico.

Cotação: — Bom.

MUSICA, DIVINA MUSICA!

(da United Artists, com Jascha Heifetz)

Entre numerosas exhibições musicaes, mostra-nos a pellicula as difficuldades com que luctam as escolas de musica para crianças pobres. Uma ou outra passagem ligeiramente censuravel, não chega a prejudicar o todo. Não convem entretanto o filme a crianças, devido á aprosentação de scenas de delinquencia infantil.

Cotação: — Acceitavel (menos para crianças)

FILHAS CORAJOSAS

(da Warner Bros., com Gale Page e as Irmãs Lane)

Desenvolve o filme um argumento em favor do divorcio, justificando-o quando encontre apoio nos membros da familia Além da these central, inadmissivel, ha outros inconvenientes, proprios de certas familias modernas, como por exemplo o desrespeito á autoridade paterna. Por tudo isso. "Filhas Corajosas" não deve ser visto senão por pessoas que conheçam bem a' concepção christã da familia, e portanto não se impressionem por argumentos de ordem sentimental.

Cotação: — Restricto.

SERVIÇO SECRETO AEREO

(da Warner Bros., com Donald Reagan)

Filme de aventuras policiaes contra infractores da lei de emigração. Scenas de luctas e de crimes, em abundancia. Não convem a crianças e adolescentes.

Cotação: — Acceitavel para adultos.

CHARLIE CHAN NO RHENO

(da 20th. Century Fox, com Sidnay Toler)

Continuando a série de aventuras do investigador Charlie Chan, este filme nol-o apresenta no Rheno, para deslindar um assassinato. O divorcio é tratado como um facto muito natural. Não convem a menores.

Cotação: — Acceitavel para adultos.

OS DESHERDADOS

(da Paramount, com Sylvia Sidney e Leif Ericson)

Mostra o filme o problema da habitação nas classes pobres, condemnando a inercia dos proprietarios, que muitas vezes apenas visam com essas habitações, a obtenção de lucros, sem cuidar dos males que uma casa mal cuidada póde causar aos moradores. O desenvolvimento do thema é discreto, mesmo nos seus aspectos mais delicados. O realismo do filme e do problema tratado torna-o desaconselhavel a menores.

Cotação: — Acceitavel para adultos.

FILMES QUE SERÃO APRECIADOS NA PROXIMA SEMANA

NAMORO MASCARADO — Acceitavel, pelo "Diario", de Bello Horizonte.

SÓ PARA INGLEZ VÊR — Acceitavel para adultos, pela Legião da Decencia".

LEI DA FRONTEIRA — Acceitavel para adultos, pela "Legião da Decencia".

O MAGICO DE OZ — Acceitavel, pela "Legião da Decencia".

•

Ouça toda a quarta-feira, ás 12 horas e 10 minutos, na Radio Excelsior, (1.100 kilocyclos), o programma da A.J.C. que divulga a cotação dos filmes da semana.

Bodas de Diamante do Seminario de Fortaleza

O Seminario Provincial de Fortaleza, um dos institutos de ensino ecclesiastico de maior renome no Brasil, commemorou dia 18 de Outubro p. p. o seu 75.º anniversario de fundação, realizando assim as Bodas de Diamante de sua existencia.

Fundado em 1876, o Seminario de Fortaleza desempenha no nordeste um relevantissimo papel, pois foi nelle que se formou a maioria do clero naquella parte do Brasil.

Seu corpo docente é composto de sacerdotes lazaristas de competencia reconhecida nos meios religiosos. Presentemente, o velho edificio da Capital do Ceará, abriga 120 alumnos de humanidades, 18 de Philosophia e 46 de Theologia.

Fazemos votos para que o conceituado Seminario Provincial de Fortaleza continue sempre a formar sacerdotes verdadeiramente imbuidos do espirito de sacrificio e de amor a Nosso Senhor.

Inauguração da Capella do Club de Campo de São Paulo

Com Missa solemne rezada por S. Excia. Revma. o Sr. Dom José Gaspar de Affonseca e Silva, foi inaugurada dia 12 do corrente, domingo, a Capella do Club de Campo de São Paulo, em sua séde em Santo Amaro.

Sua Excia. Revma. o Arcebispo chegou á séde do Club, ás 9 horas, sendo recebido por quasi 800 socios, fazendo-se ouvir a banda de musica da Guarda Civil.

Após a celebração do Santo Sacrificio, em que foi acolytado pelo Revmo. Sr. Conego Paulo Loureiro, e pelo Vigario de Santo Amaro o Revmo. Sr. Conego Marcello Franco, dirigiu-se S. Excia. Revma., em companhia dos directores do Club, para a séde, onde visitou todas dependencias. A's 12 horas, foi servido almoço no restaurante do Club, á margem da represa de Santo Amaro, tendo saudado S. Excia. Revma. o dr. Euzebio de Queiroz Mattoso, director presidente. Em seguida, S. Excia. Revma. o Sr. Arcebispo agradeceu a homenagem, teeendo elogios aos objectivos do Clube de Campo de São Paulo.

Faculdade de Philosophia de S. Bento

A Faculdade de Philosophia de São Bento realizou dia 11 do corrente uma sessão solemne commemorativa do 10.o anniversario da Encyclica "Divini illius Magistri" (sobre a educação catholica da juventude), do saudoso Papa Pio XI.

Convidado para presidir a sessão, S. Excia. Revma. o Sr. Dom José Gaspar de Affonseca e Silva não compareceu por motivo de força maior.

A sessão foi aberta pelo Revmo. Dom Polycarpo Amstalden O. S. B., Reitor da Faculdade, tendo, em seguida, pronunciado uma conferencia sobre a referida Encyclica o prof. Leonardo Van Acker, cathedratico de Philosophia e Pedagogia da Faculdade de Philosophia de São Bento.

Benção de Imagens e Sinos no Mosteiro de Christo-Rei

Realiza-se hoje, a solemnidade da benção de imagens e de sinos no Mosteiro de Christo-Rei, das Monjas Dominicanas em São Paulo.

A cerimonia será presidida por S. Excia. Revma. o Senhor D. José Gaspar de Affonseca e Silva, Arcebispo Metropolitano de São Paulo.

Estarão tambem presentes á solemnidade elementos do clero regular e secular de São Paulo e admiradores da obra de São Domingos.

Entre estes cumpre destacar o Dr. Mario de Andrade Ramos, ex-deputado classista pelo Districto Federal, e que se tem mostrado admirador e estudioso da obra dos Dominicanos no Brasil e no mundo.

S. S. é autor de uma série de conferencias, publicadas no "Jornal do Commercio", onde estuda não só a historia do apparecimento, fundação e permanencia dos Dominicanos no Brasil, mas tambem algumas das mais illustres figuras da admiravel "ordem dos pregadores", Santo Thomaz de Aquino e Veneravel Luiz de Granada e o Padre Lacordaire.

Indicador Commercial

ACCESSORIOS p| automoveis

O MELHOR SORTIMENTO
Importação Directa
ISNARD & CIA.

AVIAMENTOS p| alfaiates

STOCK COMPLETO
Consultem a
CASA ALBERTO
LARGO S. BENTO N.º 10

BICYCLETAS

TODOS OS PREÇOS
TODAS AS MARCAS
ISNARD & CIA.

BRINS

SORTIMENTO VARIADISSIMO
Importação Directa
CASA ALBERTO
LARGO S. BENTO N.º 10

CASIMIRAS

Aurora — Printex — Piritiba
Nacionaes e Extrangeiras
CASA ALBERTO
LARGO S. BENTO N.º 10

EVANGELHO

O Grão de Mostarda

VIGESIMO QUINTO DOMINGO DEPOIS DE PENTECOSTES

São Matheus, XIII, 31-35

Naquelle tempo, disse Jesus ás turbas esta parabola: O reino dos céus é semelhante ao grão de mostarda que um homem tomou e semeou em seu campo. Na verdade elle é a menor de todas as sementes, mas depois de crescido, é maior que todos os legumes, e torna-se arvore de sorte que as aves do céu vêm habitar em seus ramos. Propôz-lhes tambem esta outra parabola: O reino dos céus é semelhante ao fermento, que uma mulher toma e introduz em trez medidas de farinha até que tenha fermentado toda a massa. Jesus disse todas estas cousas em parabolas á multidão, e não lhe falava sem parabolas para que se realizasse o que tinha sido dito pelo propheta: abrirei minha bocca em parabolas, e manifestarei cousas occultas desde a creação do mundo.

Os Judeus aguardavam no Messias, um rei valoroso, um conquistador, um heróe destemido que sacudisse o jugo dos Romanos, e dominasse o mundo inteiro. Foi-lhes, por isso, um desaponto, quando Jesus, o filho do carpinteiro se declarou o Messias promettido, que viria restaurar e estabelecer o reino de Israel segundo as prophecias feitas, primeiro a Abrahão, e depois aos demais Patriarchas. Para combater aquelle conceito erroneo, e desfazer esta primeira illusão, utiliza-se o Salvador de comparações tomadas aos factos ordinarios da vida, para inculcar á natureza e finalidade do reino que Elle veiu estabelecer na terra. Assim as parabolas desvendam-nos varios aspectos do Reino dos céus, relacionados, no emtanto, todos elles com o principio espiritual que o caracteriza e eleva acima das competições em que se delimitam os reinos da terra. Deste genero são as duas parabolas que hoje nos relata o Santo Evangelho. Na primeira, repiza o Mestre o principio e fundamento das obras divinas inteiramente opposto aos meios escolhidos pelos soberanos terrenos. O que é desprezivel aos olhos dos homens, nullo e insignificante, é justamente o elemento que ha de concorrer para as grandiosas manifestações de Deus. Como o grão de mostarda, a menor semente, tão pequena que entre os palestinenses foi termo ordinario para se indicar coisas minusculas, a Igreja no seu começo contou com a força irrisoria de doze humildes pescadores. Mas, como o grão de mostarda, cresceu e extendeu seus ramos para todos os pontos da terra, de sorte que a ella accorrem, em toda a parte, todos os sequiosos de luz, vida e salvação. A outra parabola fala-nos, de outra vitalidade da Igreja de Christo. Já não considera sua rapida propagação, como sua efficacia interna, admiravel. Como o fermento que em pequena quantidade leveda toda a porção de farinha, assim a força interna da Igreja renovou toda a face da terra. O que não menos demonstra a sua origem divina. Pois, si os doze pescadores eram meios desproporcionados para uma diffusão tão rapida do Christianismo, a austeridade e intransigencia da doutrina e moral evangelica estavam bem longe de obter os applausos de uma sociedade enchafurdada nos crimes mais torpes. Não obstante, em menos de um seculo o Christianismo transformava o Genero Humano.

Já no segundo seculo Tertuliano podia escrever: "Somos de hontem e enchemos tudo o que é vosso (dos pagãos), cidades, ilhas, castellos, municipios, assembléas, exercitos tribus, decurias, a casa dos Cesares o Senado, o Forum." Era com a vista nestes factos que Jesus Christo propunha aquellas parabolas aos judeus. Sua intensão immediata, porém, attrahia a attenção das multidões para a humildade e desproporção dos meios com que attingir effeitos tão grandiosos, dando a entender a natureza do seu reino absolutamente differente e mais elevada do que a dos reinos communs da terra.

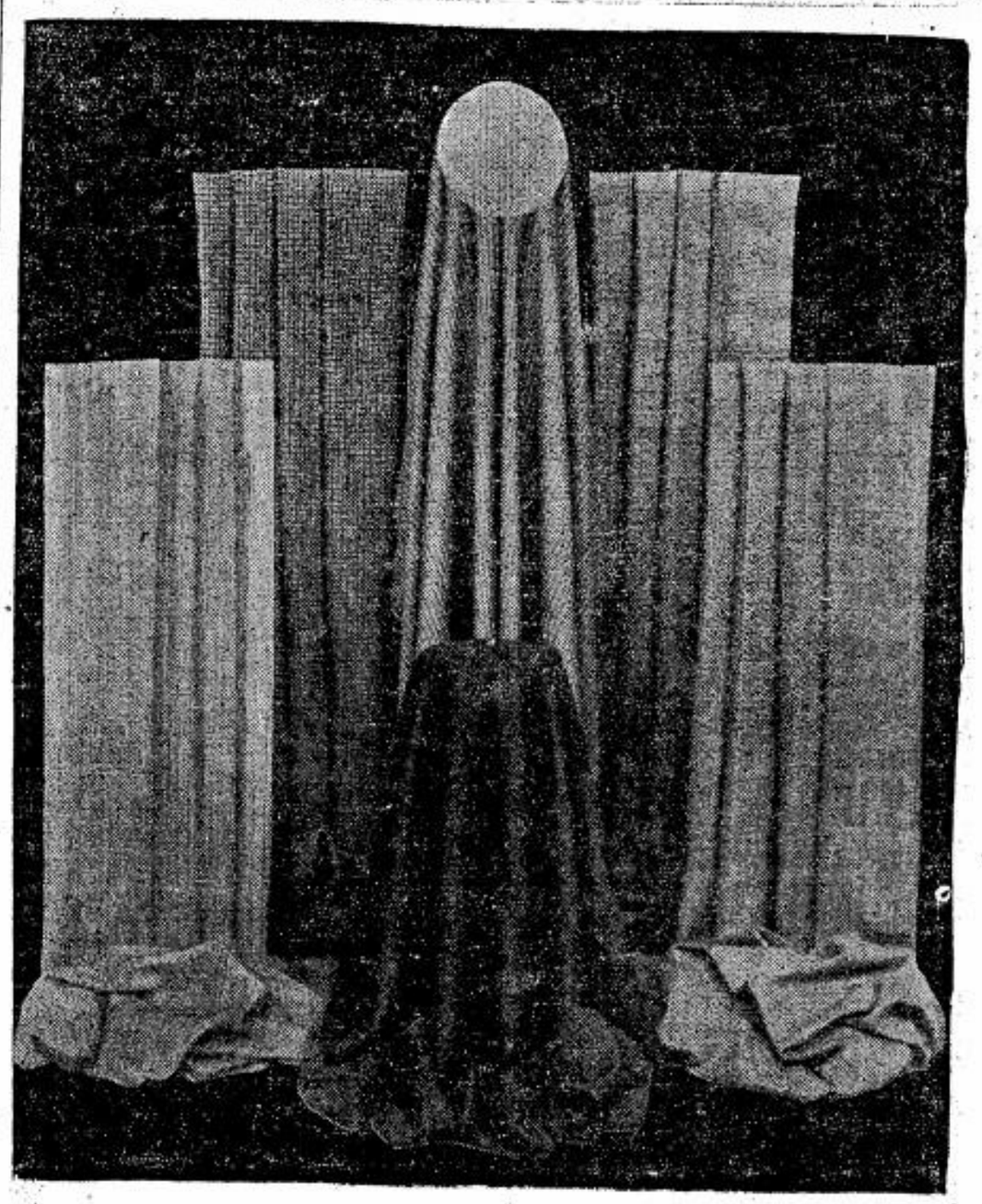

Casemiras, Brins e Linhos, nos mais variados padrões, V. S. encontrará na

CASA ALBERTO

LARGO S. BENTO N.º 10
Phone 2-2336
S. PAULO

RUA FREI GASPAR N.º 39
Phone 4-476
SANTOS

Cincoentenario da Republica

Realizaram-se com grande brilho as commemorações do cincoentenario da Republica, a 15 ultimo.

No Rio de Janeiro, pela manhã, realizou-se a reunião dos republicanos de 1889, junto á estatua de Deodoro.

A's 9 horas o presidente da Republica pronunciou o discurso allusivo á data, irradiado para todo o paiz. Em seguida realizou-se o desfile das forças militares na Avenida Beira-Mar, sob o commando do general João Baptista Mascarenhas de Moraes, delle participando unidades de fusileiros navaes, marinheiros, Escola Naval; Escola Militar, 5 batalhões de infantaria, Batalhão Escola, Caçadores, Policia Militar, Artilharia de Dorso, Artilharia Montada, Cavallaria, Artilharia Anti-aerea, e Grupo de Obuzes.

A's 15 horas houve a inauguração da secção historica do Exercito na Feira de Amostras, e a seguir corridas no Hyppodromo da Gavea.

A's 17 horas realizou-se a

FRACOS e ANEMICOS TOMEM VINHO CREOSOTADO de João da Silva Silveira GRANDE TONICO

reunião do Ministerio no Itamaraty, sob o presidencia do Chefe da Nação, na sala de despachos em que se reuniu o 1.º governo, ha 50 annos, pronunciando ahi o Ministro do Exterior sua oração. A seguir, foi ahi inaugurada uma placa historica e exposição de documentos, tratados e mappas, medalhas e condecorações.

A's 21 horas, na Feira de Amostras houve grande concerto por 390 executantes, que foi então inaugurada e ás 23 horas inficiou-se o baile official no Automovel Club.

Além dessas commemorações officiaes, realizaram-se innumeras outras, entre ella a Missa Solemne, na Igreja da Candelaria, por intenção dos presidentes já fallecidos.

Em São Paulo

Nesta Capital tambem se revestiram de grande brilho as commemorações, tendo havido na Avenida São João parada militar organizada pelo Commando da Região. Depois da revista, desfilaram, precedidos pelas bandas do 4.º B. C. e 4.º R. I., as seguintes unidades: 4.º R. I., 4.º B. C., III do 4.º R. I.; bateria de montanha do 6.º G. A. D., e o IV esquadrão do 2.º R. C. D.; além de um B. C., um esquadrão de cavallaria da Força Publica e o Corpo de Bombeiros.

A's 13 horas foi inaugurado no Museu do Ypiranga a exposição commemorativa do cincoentenario e ás 18 horas o sr. Interventor deu recepção ao mundo official, autoridades e Corpo Consular.

Conferencia dos Interventores

Proseguiu em seus trabalhos a Conferencia dos Interventores, cuja reunião inicial verificara-se a 10 do corrente, occasião em que o presidente da Republica leu uma longa exposição das razões da Conferencia.

As reuniões realizaram-se duas vezes por dia, no Cattete, com a presença dos ministros a que affectavam os assumptos em discussão. Além dos interventores tomaram parte nos trabalhos presidentes de Institutos autonomos, como do D. N. C., do Assucar, de Aposentadorias, de Reseguros e os de Conselhos de Commercio, de Petroleo, de Aguas e Energias, de Defesa da Economia Nacional, ministros, etc., num total de 62 autoridades.

Sabbado, dia 11, reuniu-se a conferencia para tratar de assumptos relativos ao ministerio da Justiça, sendo debatidas questões legaes, policiaes, etc.

Na reunião seguinte, sob presidencia do ministro da Viação, tratou-se de transportes, combate ás seccas, etc., havendo como na primeira, varios debates.

As reuniões do dia 14 foram dedicadas ás questões do ministerio da Agricultura e da Educação, em que vários assumptos foram debatidos, inclusive o credito agricola, e a questão do ensino e nacionalização.

As reuniões proseguiram sexta-feira, com reuniões relativas aos ministerios do Trabalho e da Fazenda, ás quaes seguir-se-ão as relativas ao Exterior, Marinha e Guerra.

Decretos assignados

O presidente da Republica assignou varios decretos-leis.

Noticiario da semana

BRASIL

Um decreto-lei dispõe sobre a distribuição de creditos para pagamento de vencimentos, os quaes, publicados na lei orçamentaria, se consideram automaticamente registrados no Tribunal de Contas.

* Outro decreto fixou as caracteristicas do carvão nacional para fabricação do gaz, de accordo com as definidas pela estação experimental de combustiveis.

* Foi por decreto-lei considerado falta grave para os bancarios a contumaz falta de pagamento de dividas, para o effeito do decreto 54 de 12/9/1934, regulamento do Instituto dos Bancarios.

* As penalidades por infracção do codigo de caça foram fixadas por decreto, inclusive pena de prisão até 60 dias.

* Foi creada a Escola de Marinha Mercante do Rio de Janeiro, subordinada ao Ministerio da Marinha, para formação de capitães, pilotos, machinistas, motoristas e commissarios.

* Foram approvadas por decreto as conclusões do laudo da commissão demarcadora mixta, creada pelo decreto 24.515, de 30-6-1934, sobre as areas de dominio da União e as necessarias á defesa nacional.

Noticias Militares

Foram inaugurados dia 10 pela manhã varios edificios destinados a serviços do Exercito.

A cerimonia foi presidida pelo presidente da Republica, estando presentes ministros, interventores, os generaes presentes no Rio, e outras autoridades.

Foi visitado inicialmente o novo Deposito Central de Materiaes da Directoria de Transmissões, onde falou o Coronel Graciliano Negreiros.

Terminada a cerimonia, foi inaugurado o pavilhão neuropsychiatrico do Hospital Central do Exercito, onde falaram o general Raymundo Sampaio, director da Engenharia Militar e o Coronel Acelyno Lima, director do Hospital, seguindo-se o almoço offerecido ao presidente da Republica.

* A commissão chefiada pelo general Valentim Benicio da Silva, designada para a redacção final do estatuto dos militares, vem procedendo ao estudo meticuloso das suggestões apresentadas pelos Estados Maiores do Exercito e da Armada.

A mesma commissão vae agora dedicar-se a um confronto do seu trabalho com o Estatuto dos Funccionarios Civis, de modo a tornal-o extensivo aos militares naquillo que lhes for applicavel.

Missões Militares

Chegaram ao Rio de Janeiro 5 das "fortalezas voadoras" que vieram representar os Estados Unidos nas festas commemorativas do cincoentenario, dia 15.

Um dos apparelhos ficou em Assumpção e outro desceu em Porto Alegre, devido ao máu tempo.

A representação americana é chefiada pelo general Delos C. Emons, constituindo-se a tripulação de cada avião de 8 homens. Fazem parte da Missão o tenente-coronel Mathew Ridgway, capitão medico Barid e os pilotos tenente-coronel Robert Olds, Major Harold George, capitães Robert Williams, Alva Harvey, Carl Mc Daniel, Thomaz Mosley e W. Old, que dirigem cada um dos apparelhos.

Tanto a Missão americana, como a chilena e a colombiana, chefiadas, respectivamente pelos generaes Carlos Fuentes Rabò e Roberto D. Rico, têm sido alvo de numerosas homenagens na Capital da paiz.

4 Noticias do Brasil

1. SELLOS — O Ministerio da Viação communicou á Sociedade Philatica Bandeirante que foram tomadas providencias para emissão de tres typos de sellos commemorativos do cincoentenario da Republica.

2. TRABALHO — Seguiram para Havana, como delegados brasileiros á Conferencia Americana do Trabalho, os srs. Rego Monteiro, Gastão Quartim e Chrysostomo de Oliveira.

3. REGRESSO — Deverá seguir para a França, no proximo dia 21, em virtude de chamado urgente do governo, a Missão Militar Franceza chefiada pelo general Chadebec de Lavallade.

4. HOLLANDEZ — Chegou ao Rio de Janeiro o novo ministro da Hollanda junto ao governo, sr. William Daniel.

HOMEOPATHIA

PEÇA GUIA GRATIS A' CAIXA POSTAL 4271 SAO PAULO

EXTERIOR

Fracasso das propostas de paz

Na semana passada o rei Leopoldo e a rainha Guilhermina, soberanos respectivamente da Belgica e da Hollanda, telegrapharam aos chefes dos paizes belligerantes, aconselhando o emprego de todos os meios, para encontrar uma solução pacifica ao actual estado de coisas.

França, Inglaterra e Allemanha responderam ao appello, agradecendo o interesse dos mediadores, mas rejeitando toda paz obtida fora de seus pontos de vista. Apesar de não serem publicados os textos das respostas dos dois alliados, sabe-se comtudo que ellas exigem, como base para ulteriores negociações, a certeza de que a Polonia e a Tchecoslovaquia sejam restauradas, de accordo com o estabelecido no tratado de Versalhes.

A resposta allemã que tambem ainda não veiu a publico, rejeita categoricamente a idéa do reapparecimento daquellas duas nações.

Está, pois, rejeitado pelos belligerantes, o appello feito pela Belgica e Hollanda, em favor da paz européa.

Situação na India

Crescem as agitações anti-britannicas em todo o territorio da India. As agencias telegraphicas noticiam o telegramma que o leader nacionalista Krisha Menon recebeu em Londres do sr. Jawaharlal Nehru, presidente do partido do Congresso. Neste despacho, o sr. Nehru diz ser muito clara a posição de seu partido. A India quer saber os objectivos da actual guerra. A nação hindu' exige ainda a sua independencia politica e a immediata convocação duma Constituinte.

O partido do Congresso acha-se unido ao mahatma Gandhi e a boa parte dos mussulmanos, o que augmenta muito o seu poderio.

Nas provincias e na capital succedem-se as agitações trabalhistas. Em Calcutá, trinta e seis mil operarios entraram em greve por questões de salario.

Na Frente Occidental

As operações continuam, sem nenhum augmento de aggressividade por parte dos adversarios.

O Estado Maior do exercito francez, assignala entretanto, augmento das actividades de patrulhas. Alguns corpos do exercito foram enviados á regtão do Rio Sarre, a ver se conseguem penetrar em territorio germanico.

Nada de importancia se passou esta semana nos mares. O commando allemão, informa, que aviões germanicos sobrevoaram as ilhas Shetland, attingindo um cruzador inglez.

Pendencia russo-finlandeza

Ao que parece, foram infructiferos os esforços finlandezes no sentido de encontrar solução que satisfaça as exigencias sovieticas.

A missão finlandeza regressou dia 15 de Novembro a Helsingfors. Ao desembarcar, o Ministro Tanner em declarações para a imprensa, affirmou que apesar de todos os obstaculos, ainda não tinha havido o rompimento definitivo das negociações. Desmentiu tambem que a Finlandia tenha recebido qualquer ultimatum por parte do governo russo.

Incendio duma povoação

Um pavoroso incendio destruiu toda a povoação lacustre de Lagunillas, na Venezuela. A povoação era situada proxima á cidade de Maracaibo. Era habitada por trabalhadores das minas de petroleo, gente muito pobre em sua maioria. As chammas devoraram tudo, reduzindo Lagunillas a um monte de cinzas.

O incendio, ainda não tem suas causas esclarecidas. O numero de victimas eleva-se a mil, entre mortos e feridos.

O governo da Venezuela enviou á regtão do sinistro recursos e medicamentos aos sobreviventes do incendio do dia 14.

8 Noticias do Mundo

1. CUMPRIMENTOS — S. S. o Papa Pio XII, por intermedio do Nuncio Apostolico em Berlim, apresentou ao chanceller Hitler, os cumprimentos da Santa Sé, pelo insuccesso do attentado de Munich.

2. FUNERAES — Realizaram-se em Paris, os funeraes do general Pigeaud, primeira alta patente do exercito, que morreu em defesa da França.

3. RESTABELECIMENTO — O sr. Chamberlain experimentou melhoras, no decorrer desta semana.

4. INDEX — Foram posto no index, pela Congregação do Santo Officio, os livros "Ascensão Mystica" e "Grande Synthese", de autoria de Pedro Ubaldi.

5. VISITA — A convite do Ministro de Cultura da Italia, chegaram á Roma, um grupo de phalangistas hespanhoes, que pretendem visitar as organizações fascistas de turismo.

6. DEMISSÃO — Demittiu-se dia 15 o Gabinete hindu', chefiado por Gopinitch Bardaloi.

7. "IMPERIO" — Foi lançado ao mar, na manhã do dia 15, um novo couraçado italiano "Imperio", de 35.000 toneladas.

8. REABERTO — Foi reeleito para a chefia do grupo trabalhista inglez, o major Attlee. Foi tambem reeleito para leader supplente, o deputado Arthur Greenwood.

PRECISANDO DEPURAR O SANGUE TOME SÓ ELIXIR DE NOGUEIRA

ZENITH RADIO LONG DISTANCE

APRESENTA AGORA "O INVENCIVEL"

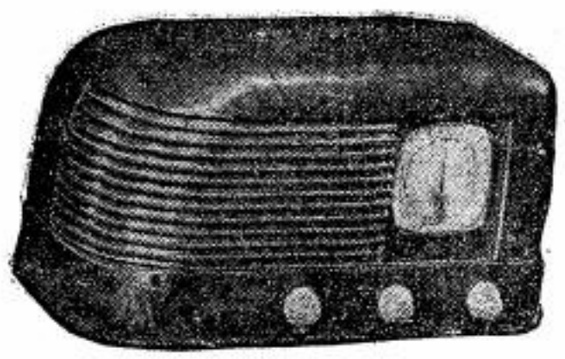

5 VALVULAS ONDAS CURTAS E LONGAS. UM RADIO DE LONGO ALCANCE AO ALCANCE DE TODOS.

Peçam demonstrações sem compromisso a

AMERICO NICOLATTI

Praça Ramos de Azevedo n.º 18 — 1.º anda.r

Telephone: 4-4423

A Nortista R. DA LIBERDADE 100

SECÇÃO ESPECIALISADA EM ARTIGOS PARA NOIVAS

Aviso — Annexamos á nossa secção de lã uma aula de tricot gratis.

Completo sortimento de artigos para modista, costureira chapeleira e bordadeira

Variado sortimento de Rendas para Altar, Roquete e Alva, em Linho, Filó e Algodão

RUA DA LIBERDADE, 100

Phone 2-2593 São Paulo

Federação Mariana Feminina

E' no campo vastissimo das Missões, que se contempla em todo seu fulgor a vitalidade imperecivel da Igreja. E' lá que as perolas occultas da virtude nos estimulam com a apologetica dos factos.

Lê-se nas Missões da Companhia de Jesus, em 1920, que em Khanh-Hoa, na Conchinchina, Dan, uma menina de 13 annos foi presa pelos inimigos da Religião, com seus paes e uma irmã mais velha. Como eram pobres e tinham de sustentar-se na prisão, a mãe e a irmã, depois de algum tempo apostataram; não podiam supportar os maus tratos e as privações. Dan perseverou com seu pae. Mas a resistencia da creança chamou logo a attenção dos pagãos que redobravam de crueldade para verem se levavam Dan a apostatar. Todos os dias a espancavam barbaramente.

Nen, o melhor christão de Khank-Hoa, cheio de admiração perguntou-lhe como podia perseverar com tamanha constancia. Dan respondeu que seu segredo era a oração e recitou-lhe a formula que os missionarios lhe haviam ensinado e que ella proferia pausadamente, meditando em cada palavra.

"Prostro-me a vossos pés, ó Senhor, que tendo creado o céu a terra e todas as coisas, me tendes creado tambem a mim, e posto neste mundo, para que vos preste o culto de adoração. Porisso meu dever principal é o acto de fé, de esperança, de caridade e de religião perfeita.

Tendo tido piedade de mim apesar de meus peccados, enviastes á terra a Segunda Pessoa da Santissima Trindade, que soffreu tormentos e morte pela minha salvação eterna! e para livrar-me do inferno.

E eu nada hei de soffrer, para mostrar minha gratidão a Quem tanto soffreu por mim?

Deste dia em diante e para sempre, que me prendam, que me mandem para o exilio, que me submettam aos maiores supplicios e á morte pela fé. Estou resolvida a soffrer tudo crendo firmemente que tudo quanto me fizeram soffrer é nada em comparação do que Jesus soffreu por mim.

Creio que meus soffrimentos passarão logo e que o premio no Céu será infinito e eterno.

Por isso Vos peço, Senhor, dae-me a força de preferir os tormentos a renegar a Santa Religião. A apostasia só daria uma vida fugaz e me condenaria aos supplicios do inferno."

Nas Missões

Vivendo a doutrina desta oração, podia Dan arrostar todos os tormentos, certa de que Deus a havia de fortalecer.

Não assim seu Pae que, afinal cedeu á violencia do supplicio. Quando elle communicou sua triste resolução á filha, ella exclamou:

— "Apostatar, depois de ter por mais de dois annos resistido valorosamente? Isto é tornar inuteis os tormentos supportados até aqui! Renegar a Deus, meu pae? Antes supportar mil mortes.

O pae não se moveu; ao despedir-se, porem, a filha lhe disse:

— "Não vos reconheço por pae. Deus tenha compaixão de vós."

Cresceu ainda mais o furor dos gentios. O corpo de Dan era uma chaga viva. Quando a feriam ella desmaiava. Mas era a edificação de todos os christãos.

Afinal, foi colher a palma de seus grandes merecimentos.

E nós temos em Dan, criança ainda, o exemplo do que pode a graça em nossa fragil natureza e uma prova eloquente da pujança da vida da Igreja.

Federação das Congregações Marianas

ASSEMBLÉA MARIANA ANNUAL

Todos os annos, em Dezembro, a Federação das Congregações Marianas do Estado de São Paulo realiza uma grandiosa Assembléa Mariana annual, na qual têm tomado parte representantes das Congregações do Interior do Estado e todos os Congregados da Capital paulista.

Este anno, a 17 de Dezembro proximo vae tambem realizar-se esta Assembléa, que promette revestir-se de grande brilho. Nesse dia, pela manhã, ás 8 horas, o Exmo. e Revmo. Sr. Arcebispo Metropolitano celebrará Missa na vasta Igreja de Santo Antonio do Pary, estando presentes os cinco mil congregados marianos da Capital e os representantes das Congregações marianas do Interior. Todos os presentes commungarão nessa Missa e renovarão o acto de consagração do Congregado mariano.

Após a Missa haverá café no pateo do Grupo Escolar Anchieta, e em seguida grande manifestação ao Exmo. Sr. Arcebispo. A' tarde desse dia, das 15 ás 17 horas, realizar-se-á a Magna Assembléa, a qual será irradiada, devendo as Congregações do Interior acharem-se reunidas nessa hora em suas sédes para acompanharem o desenrolar da reunião. Falarão diversos oradores. Uma grande orchestra executará musicas marianas acompanhando os congregados que cantarão os conhecidos hymnos "Conversão", "Ser Congregado", "Distinctivo Mariano", "Fita Azul", "Hymno das Congregações".

Nessa Assembléa tratar-se-á principalmente do Retiro do Carnaval e de certos usos marianos já tradicionaes em nosso meio, como sejam: a saudação Salve Maria!, o uso do distinctivo mariano, etc., etc. Terminada a Assembléa, haverá um farto lunch para os congregados presentes, depois do que se realizará uma sessão cinematographica, sendo provavelmente exhibição o celebre filme "Com os Braços Abertos".

IMAGEM DE NOSSA SENHORA DO CARMO

O Revmo. Pe. Irineu Cursino de Moura, S. J., Director da Federação das Congregações Marianas do Estado de São Paulo, baixou ordens na ultima circular da Federação para que os congregados marianos, em grande numero, tomem parte na cerimonia da transladação da imagem de Nossa Senhora do Carmo, offerecida aos paulistas pela população catholica do Recife, quando esta imagem for solemnemente transportada para a nova parochia da Acclimação, recentemente creada em São Paulo. Actualmente esta imagem se acha na residencia de São Gonçalo, séde da F. C. M., não tendo sido exposta na Igreja do mesmo nome por não ser destinada a esta Igreja como a nenhuma outra da Capital, já existente, mas a uma nova Igreja, a ser construida e séde de uma nova parochia, sob a denominação de Nossa Senhora do Carmo. Aguarda-se a ordem do Exmo. Sr. Arcebispo a respeito da data da transladação desta imagem para a nova parochia. O Director da Federação deseja que todos os congregados, sem excepção alguma, tomem parte nesta festividade, honrando assim de um modo todo especial, a padroeira das congregações marianas. Antes mesmo de ser creada a nova parochia, esta ordem já tinha sido dada aos congregados marianos, de vez que a imagem offerecida pelos recifenses não tinha sido exposta á veneração publica, e se achava occulta esperando esta solemnidade de sua transladação.

Rex Hotel

CONFORTO — DISTINCÇÃO — AMBIENTE FAMILIAR

HOTEL-RESIDENCIA 150 apartamentos com telephone

Preços modicos — Descontos para longas estadias — Nova direcção

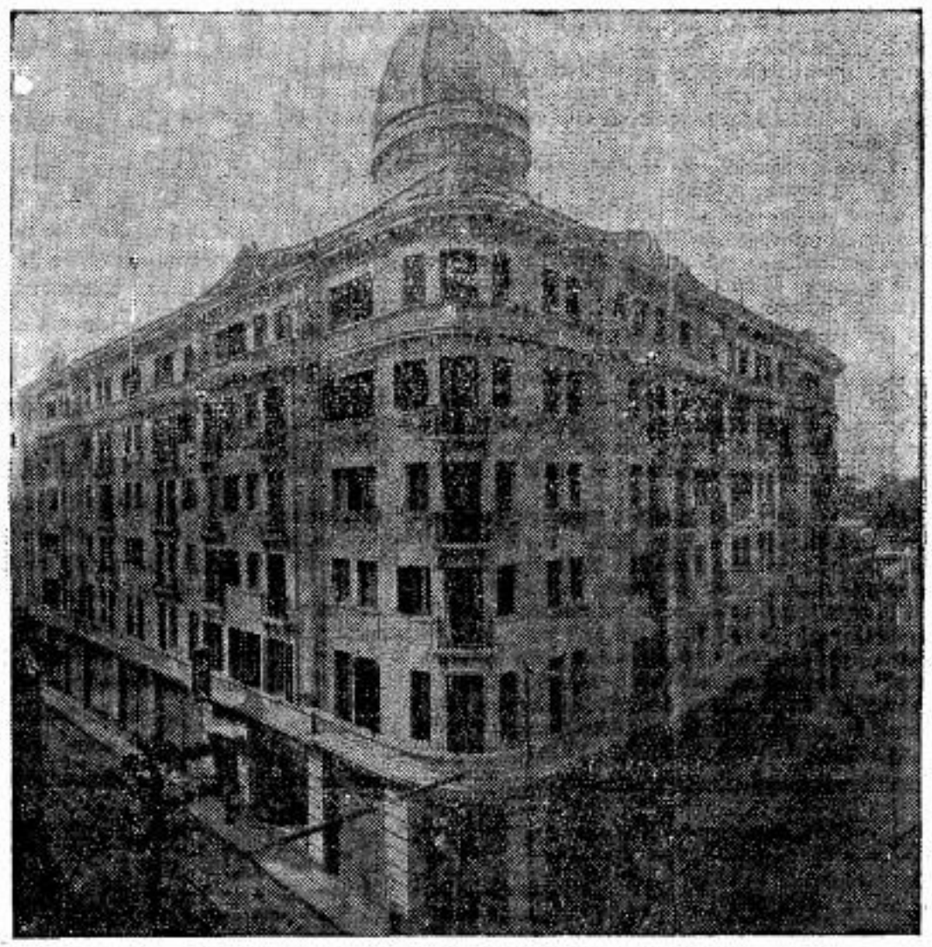

Faça do REX-HOTEL a sua residencia e viva como em sua propria casa

REX HOTEL

RUA SANTA EPHIGENIA, 142 End. Tel.: "RE"

Tel.: 4-5121 S. PAULO

Concentração Mariana em Taubaté

Realizou-se uma grande Concentração Mariana Diocesana em Taubaté, no dia 29 de Outubro p. p., para solemnizar o Dia de Christo-Rei e o encerramento das Santas Missões. Della participaram numerosas Congregações Marianas das Dioceses de Taubaté e Lorena.

Exito completo corôou esse acontecimento, pois a cidade dedicou especiaes attenções aos marianos, collaborando com o seu enthusiasmo e sympathia para que lhes fosse proporcionada uma acolhida fraterna naquella cidade. Além das orações feitas em conjuncto pelos congregados na Cathedral, realizou-se grande Assembléa no Cine Polytheama, que apresentava um aspecto empolgante, com o salão repleto, e a mesa constituida por autoridades ecclesiasticas e civis, representantes da F. C. M. de São Paulo e membros da Federação de Taubaté. Ahi falaram, com palavras carinhosas para Congregados, os Excellentissimos Monsenhores Castro e Ramon Ortiz. Depois, falou o Revmo. Pe. Evaristo Compista Cesar, que em vibrante discurso agradeceu a presença dos Exmos Monsenhores Castro e Ramon Ortiz. Usaram da palavra, ainda, diversos congregados. A Banda Musical do 5.º B. C. local abrilhantou a Assembléa.

Ao "lunch", seguiu-se o desfile pelas ruas de grande numero de Congregados, tendo á frente a banda do 5.º B. C.

Graças a Nossa Senhora, Taubaté contemplou um bello e edificante espectaculo de Fé e Patriotismo, da mocidade gloriosa que traz ao peito aquella fita azul que é um symbolo e um programma.

Congregação Mariana de Nossa Senhora da Annunciação

VISITA ÁS OBRAS DA CATHEDRAL

Os Congregados Marianos da Parochia de Santa Cecilia realizaram, domingo ultimo, uma visita ás obras da futura Cathedral paulistana. A louvavel iniciativa partiu do Revmo. Pe. Director da referida associação, que determinou ainda que a Missa da Congregação fosse celebrada na propria Cathedral, á hora do costume, isto é, ás 9 horas. Durante a santa Missa, houve distribuição de Communhão, da qual grande numero de fieis participaram. Após a cerimonia religiosa, os Marianos se dirigiram para as obras, em companhia do sr. Engenheiro-chefe, que bondosamente se promptificou a prestar todos os esclarecimentos. Todos ficaram enthusiasmados com o andamento de tão majestosa construcção, que para a posteridade ha-de levar o nome do nosso saudoso Arcebispo.

FESTA DE SANTA CECILIA

Por outro lado, a Congregação de Santa Cecilia vem se mantendo em constante actividade tal como é de se esperar. Como noticiamos noutro logar, inicia-se hoje o triduo em louvor da Padroeira da Parochia, havendo Reza solemne ás 19 e 30 horas. O encerramento se dará dia 22, com Missa e Communhão geral de todas as associações religiosas ás 7 e 30 horas e Missa cantada ás 9 horas.

Alfaiataria "Esperança"

TERNOS em Casemiras nacionaes e extrangeiras elegantemente executados sob medida em

10 PRESTAÇÕES sem alteração de preço

★

Rua do Consolação 840 (antigo 156)

Tel. 4-7034 — SÃO PAULO

JOSE' AGOSTINHO
Dentista
R. Boa Vista, 127 - 9.º and.
RAIO X — CIRURGIA E DENTADURAS

Indicador Profissional

ADVOGADOS

Dr. Plinio Corrêa de Oliveira
Rua Quintino Bocayuva N.º 54 — 3.º — Sala 323 — Tel. 2-7276

Dr. Milton de Souza Meirelles
Rua Quintino Bocayuva N.º 54 — 3.º — Sala 319 — Tel. 5-0035

Dr. Vicente Melillo
Praça da Sé N.º 2 - 2.º andar - Sala 13

DR. PAULO MORETZSOHN DE CASTRO
Rua da Quitanda N.º 139 — 2.º andar
Phone 2-6769 — S. PAULO

Joaquim P. Dutra da Silva
Rua Benjamin Constant, 23 — 4.º andar — Sala 38 - Phone 2-1986 — S. PAULO

DR. FRANCISCO P. REIMÃO HELLMEISTER
Rua São Bento, 224 — 1.º andar — Sala 3 Phone 2-1543 — S. PAULO

DR. CARLOS MORAES DE ANDRADE
Rua Benjamin Constant, 23 - 4.º andar — Sala 38 — Phone: 2-1986

DENTISTAS

DR. CARLINO DE CASTRO
Pelo curso de doutorado da Faculdade de Pharm. e Odont. de S. Paulo
Cirurgião Dentista diplomado em 1914
Ex-dentista do Lyceu Coração de Jesus — Especialidades: Pivots, Corôas, Pontes, Dentaduras anatomicas e sem abobada palatina. — Consultas: Das 8 ás 12 e das 14 ás 19 horas — Cons.: Rua Direita, 64 - 2.º andar - Sala 7-7 A — Res.: Al. Barão de Piracicaba, 499 — S. Paulo

DR. VICENTE BALZANO
Raios X — Cirurgia — Diathermia
Rua da Liberdade N.º 512 — Sobrado
Telephone 2-1346 — S. PAULO

Arnaldo Bartholomeu
Cirurgião-Dentista
RADIOLOGISTA
Pela Escola de Pharmacia e Odontologia de S. Paulo
CLINICA DENTARIA EM GERAL
Raios X — Diathermia — Infra-Vermelho — Coagulação — Trans-illuminação — Vitalidade pulpar, etc. — Trabalhos por cartão, hora ou orçamentos
RUA MARTIM FRANCISCO, 97
TELEPH. 5-5476 — S. PAULO

MEDICOS

CLINICA GERAL

Dr. Celestino Bourroul
Residencia: LARGO S. PAULO N.º 8
Telephone: 2-2622
Cons.: RUA QUINTINO BOCAYUVA N.º 36 — Das 3 ás 5 horas

GYNECOLOGIA

Dr. Barbosa de Barros
Cirurgia — molestias de senhoras
Cons.: Rua Senador Feijó, 205 — II.º — Predio Itaqueré — Phone 2-2741 —
Res.: R. Alfredo Ellis, 301 - Ph. 7-1268
Consultas das 10-11 e das 14 ás 17 — Sabbados, 10-11

HOMEOPATHIA

DR. REZENDE FILHO
Cons.: Rua Senador Feijó, 205
7.º andar - Phone 2-0893
Das 15 ás 18 horas
Resid.: Rua Castro Alves, 597
Phone 7-8167

PROFESSORES

PROF. JOAO TRIVINO MOLINA
pela Universidade de S. Paulo
Aulas particulares de: Mathematica, Physica-Chimica, H. Natural, Musica e demais materias do Curso Gymnasial.
AVENIDA RANGEL PESTANA N.º 257
Phone 2-5402 — S. PAULO

Prof. CALDEIRA FILHO
Ex-aluno dos profs. Philipp e Mme Long, de Paris — Professor, por concurso, do Curso Fundamental da Escola Normal Modelo de S. Paulo.
Lecciona Piano (todos os gráus) — Theoria — Historia da Musica — Organização e Direcção de Orfeões — Francês.
Alameda Barros, 115 — Tel.: 5-1360

ENGENHEIROS

AMADOR CINTRA DO PRADO
Engenheiro Architecto
Architectura religiosa, collegios, residencias collectivas
Rua Libero Badaró, 641 — São Paulo

LEGIONARIO

Christus heri et hodie ipse et in saecula (Ste. Leo XIII-8)

Anno XII | São Paulo, 19 de Novembro de 1939 | Num. 375

Nota Internacional

A proposta Belga-Hollandeza

Deney Sales

A guerra na Europa continua a se arrastar de forma exasperante.

A resposta allemã á proposta de mediação da Belgica e da Hollanda foi um episodio a mais que nada define. Aliás, emquanto a França e a Inglaterra responderam de forma considerada pelos mediadores propicia a novas negociações, o Reich não tomou em consideração a proposta.

Dever-se-ia, pois, considerar mais uma vez encerradas as probabilidades de uma solução pacifica, e iniciar-se a guerra real. Tal não se dá, porém.

As populações franceza e ingleza continuam sob a ameaça exgotante do famoso ataque aéreo allemão, infallivelmente annunciado para amanhã, para dois ou tres dias depois, ou para a próxima semana.

Afinal veremos quando elle se desencadear, — si chegar a isso — tomar de surpresa a Chamberlain.

Ao mesmo tempo no Parlamento inglez os ministros proclamam as falhas do governo, a sua imprevidencia, culpada de desastres provocados por aviões e submarinos allemães, com uma sinceridade admiravel, a que só se pode dar um nome: cynismo.

Entretanto, apesar da inercia official, verdadeiramente desesperadora para a opinião publica, na Inglaterra e na França, esta não se abate.

A proposta de mediação belgo-hollandeza, a que os governos democraticos deram respostas consideradas porta-aberta para novas negociações, foi repellida pela opinião publica com tal energia, que o governo belga prohibiu a circulação, no paiz, de numerosos jornaes francezes que a commentaram, dada a violencia dessa repulsa.

Supportarão ainda, por muito tempo, as populações francezas e inglezas essa angustia, a qual falta um orgão de propaganda compensador, como o que sustentou a fé franceza em 1914 e 15, quando os allemães estavam ás portas de Paris?

Será difficil, dada a conhecida mobilidade das opiniões da massa, sem orientação firme. Já é um milagre a sua resistencia por quasi tres mezes de guerra desamparada pelo governo. E é provavel que não resista ainda por muito tempo, dando aos seus chefes a opportunidade de um novo Munich: uma paz, não proposta por mediadores, mas como aquella, implorada pessoalmente por Chamberlain, que será, de volta a Londres, recebido com flores.

O Cincoentenario da Universidade Catholica de Washington

A Universidade Catholica de Washington, fundada em 1889, pelos Bispos dos Estados Unidos, sob o pontificado de Leão XIII, commemorou solemnemente o cincoentenario de sua fundação, com a presença do delegado apostolico Monsenhor Cicognani, de S. Emcia. o Cardeal Villeneuve e de S. Excia. Revma. o Sr. Arcebispo de Cuba.

Dia 13 do corrente, dia do encerramento das cerimonias commemorativas, Sua Santidade o Papa Pio XII, enviou, pelo radio, uma mensagem aos catholicos norte-americanos. S. S., demonstrando todo o carinho que dedica ás Universidades catholicas, como grandes combatentes da Causa da Igreja, chama a Universidade Catholica de Washington "a principal obra do episcopado norte-americano", e diz ainda, que "depois de Deus, a nossa esperança repousa nos antigos e modernos institutos de cultura catholica, entre os quaes a vossa Universidade Catholica occupa um lugar saliente".

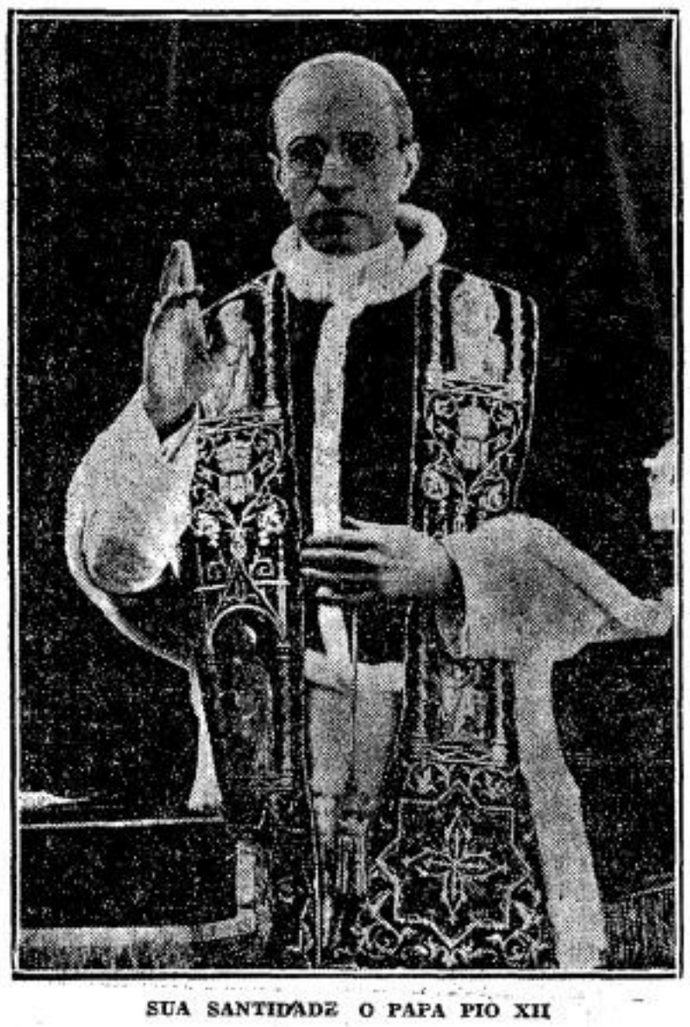

SUA SANTIDADE O PAPA PIO XII

Tambem o presidente Roosevelt enviou sua mensagem, em que historia a obra inigualavel realizada pelas universidades catholicas.

Cerca de 500 Capellães vão prestar serviço junto ao exercito francez

A mobilização das reservas do exercito francez já attingiu a 475 capellães catholicos, que alli asseguram a vida religiosa. Mons. Sudeur, Vigario Geral do Arcebispado de Paris, na ultima assembléa dos Cardeaes, foi designado para Director Geral dos Capellães. Elle, capellão do Grande Quartel General, conseguiu acompanhar a mobilização militar, desde o inicio das hostilidades. Assim, já foram acceitos pelo Ministerio da Guerra 475 sacerdotes, apresentados pelos Bispos das respectivas dioceses. 400 foram destacados para os exercitos de terra, 50 para a marinha e 25 para o exercito do ar. Entre os capellães figura o mais novo bispo de França, Mons. Andrain, Bispo Auxiliar de Versailhes.

No Brasil, tambem varios sacerdotes interromperam os seus ministerios, afim de prestar seus serviços ao exercito da patria, ameaçada. Os de São Paulo, antes de partirem para a França foram recebidos no Palacio São Luiz por S. Excia. Revma. D. José Gaspar de Affonseca e Silva, que lhes conferiu medalhas de prata.

Na Inglaterra, a União Catholica (Catholic Union of Great Britain), tambem apoia, sem reservas, a attitude do governo, na guerra actual "para defender os principios de justiça natural e a moralidade christã". Acrescenta: "Estamos certos de que os subditos catholicos do Rei participarão dignamente nesta lucta. Não temos odio ao povo allemão, deliberadamente mantido na ignorancia desde ha muito tempo; mas pensamos que todos os homens que créem nos principios eternos da lei divina devem resistir á politica daquelles que os governam, politica que consiste em proseguir objectivos de conquista...

Desejamos exprimir a nossa profundissima sympathia pelo povo da Polonia catholica, que, apesar de sua grande desvantagem geographica, resistiu com tamanha coragem ao ataque."

Festa de Christo-Rei em Natal

Em Natal, Rio Grande do Norte, foi grande o enthusiasmo despertado pela Festa de Christo Rei, constituindo uma prova de quanto foi providencial a sua instituição.

A' frente dos trabalhos e de todas iniciativas encontrava-se o Exmo. Sr. Bispo D. Marcolino Dantas, que recentemente esteve em São Paulo.

Durante os tres dias que precederam a tradicional festa da Igreja Catholica, houve varias reuniões dos representantes dos sodalicios catholicos. Quinta-feira, dia 26, realizou-se uma sessão solemne no salão da Confederação Mariana. Nos dias 27 e 28, outras sessões solemnes se realizaram, nas quaes foram proferidas interessantes conferencias por membros do clero de Natal e por varias autoridades civis daquella capital.

Reorganizado o Governo da Archidiocese

(Conclusão da 1.ª pag.)

Vianney — Séde, Parochia Mogy das Cruzes — Decano, Revmo. Pe. Lino dos Santos Britto.

16.º Decanato de Nossa Senhora da Candelaria — Séde — Parochia de Itu' — Decano, Revmo. Pe. José Maria Monteiro.

17.º Decanato de São Roque — Séde: Parochia de São Roque — Decano, Revmo. Pe. Sylvestre Murari.

Além desses Decanatos continua a existir, independente, a Parochia de Nossa Senhora de Apparecida.

TERMINOLOGIA PARA OS DOCUMENTOS ECCLESIASTICOS

O Exmo. Sr. Arcebispo determinou que, para os beneficios e officios de cura de almas, dessa data em diante, se adoptasse, em todos os ducumentos ecclesiasticos, a terminologia do Código de Direito Canonico de accordo com os canones 451 e seguintes, para os Parochos; 471 a 478, para os coadjutores; e 479, para os reitores de igrejas.

CREAÇÃO DE NOVAS PAROCHIAS

Em seguida, o Exmo. Mons. Vigario Geral leu os decretos com os quaes foram creados pelo Exmo. Sr. Arcebispo dez novas parochias, no Arcebispado, e que são as seguintes:

Santo Antonio do Limão
São Gabriel, Jardim-Paulista
Nossa Senhora do Carmo, da Acclimação
Nossa Senhora de Syão, da Villa Dom Pedro
São Paulo da Cruz
Nossa Senhora do Sagrado Coração de Jesus, de Villa-Formosa
Sagrado Coração de Jesus, de Louveira
Immaculada Conceição
São José, de Mayrinck
Nossa Senhora do Rosario, de Villa-Pompéia

NOMEAÇÃO DE NOVOS PAROCHOS E VIGARIOS COOPERADORES

Foram nomeados Parochos os sacerdotes seguintes:

Limão: Pe. Victorino Gandara Mendes

Jardim-Paulista: Pe. Paulo Aurisol Cavalheiro Freire

Acclimação: Pe. Dr. Cicero Revoredo

Nossa Senhora de Sião: Pe. Carlos Octaviano Ciele

Villa-Formosa: Pe. Jeronymo Vermin

Louveira: Pe. Domingos Herculano Casarim

Villa-Pompéia: Pe. Domingos Gava

Calvario: Pe. Miguel da Immaculada Conceição

Mogy das Cruzes: Pe. Lino dos Santos Britto

Tremembé: Pe. Antonio Triviño.

Vigarios Cooperadores:

Sé Cathedral: Conego Humberto dos Santos

Consolação: Pe. Olegario Barata

Cambucy: Pe. Aurelio Fraissat

Calvario: Pe. Bonifacio de Nossa Senhora das Dôres, Pe. Sylvio da Santissima Virgem

Villa-Formosa: Pe. Affonso Graaf, Pe. Pedro Koop.

Foi tambem nomeado Vigario Substituto de Cotia o Pe. Joaquim Clemente de Medeiros.

O Exmo. Senhor Arcebispo nomeou Auxiliares mais directos do Governo Archidiocesano:

Vice-Chanceller: Pe. Lindolpho Esteves

Notario (2.º) da Curia: Pe. Carlos Simões da Rocha.

Conselho Administrativo da Archidiocese:

Mons. Ernesto de Paula
Mons. João Nepomuceno Manfredo Leite
Conego Dr. Nicolau Consentino
Conego Pedro Gomes
Sr. Jesuino Barreto.

Conselho Administrativo dos Seminarios:

Conego João Pavesio
Conego Francisco Cipullo

Parochos Consultores:

Mons. Dr. Francisco Bastos
Conego Paulo Florencio da Silveira Camargo
Conego Marcello Franco
Pe. José Maria Monteiro
Pe. João da Silva Couto.

Examinadores Pro-Synodaes:

Mons. Dr. José Procopio de Magalhães
Conego Dr. Antonio de Castro Mayer
Conego Antonio Alves de Siqueira
Pe. Dr. Manuel Pedro Cintra.

Examinadores do Clero:

Mons. João Nepomuceno Manfredo Leite
Mons. Dr. Francisco Bastos
Pe. Dr. Arnaldo de Souza Pereira
Pe. Domingos Cerrato (Salesiano)
Pe. João Rezende Costa (Salesiano)
Dom Norberto Antunes Vieira (Benedictino)
Dom Lourenço Lumini (Benedictino)
Pe. José Danti (Jesuita)
Frei Baptista Blenk (Carmelita)
Frei Emilio Wienk (Carmelita)
Pe. Geraldo Proença Sigaud (Verbo Divino)
Pe. Aloisio Zone (Verbo Divino)
Pe. Edmundo Mayr (Salvatoriano)
Pe. Bonifacio de Nossa Senhora das Dôres (Passionista)
Pe. Boaventura de Santa Maria (Passionista)
Frei Anselmo de Moema (Capuchinho).

Censores:

Mons. Dr. José Procopio de Magalhães
Conego João Deusdedit, de Araujo
Conego Antonio Alves de Siqueira
Conego Dr. Antonio de Castro Mayer
Pe. Lindolpho Esteves
Pe. Dr. Manuel Pedro Cintra
Pe. Dr. Carlos Marcondes Nitsch
Frei Damaso Venker (Franciscano)
Frei Baptista Blenk (Carmelita)
Dom Amaro van Emelen (Benedictino)
Frei Fidelis de Primiero (Capuchinho)
Pe. Anastacio Vasquez (Coração de Maria).

Missionarios Diocesanos para os Japonezes:

Pe. Guido del Toro (Jesuita)
Frei Martinho Friese (Franciscano)
Frei Virgilio Nagel (Franciscano)
Frei Bonifacio Dux (Franciscano).

Assistencia Religiosa aos Judeus:

Foi officialmente confiada aos Padres da Congregação de Sião.

Boletim Ecclesiastico:

Foram incumbidos da redação do "Boletim Ecclesiastico" os Revmos. Professores do Seminario Central do Ypiranga.

Administração do Santo Sacramento da Chrisma:

O Exmo. Senhor Arcebispo gou para administrar o Santo Sacramento da Chrisma, nas Parochias:

Mons. Ernesto de Paula
Mons. Dr. João Baptista Martins Ladeira.

Oratio Imperata:

O Senhor Arcebispo determinou que os Sacerdotes, a partir deste dia, lessem, na Missa, a oração "Pro pace".

Adoração Perpetua:

O Exmo. Senhor Arcebispo fez ler, a seguir, o ultimo decreto do Exmo. Senhor Dom Duarte, que organizava a Adoração das Parochias ao Santissimo Sacramento e que será publicado pela imprensa.

Sua Excia. Revma. terminou exhortando o Revmo. Clero secular e regular a proseguir ardorosamente na sua vocação, buscando a propria santificação e a das almas confiadas aos seus cuidados, acima de tudo, vivendo todos unidos no espirito de humildade, simplicidade, pureza e sacrificio, que tornou os ministros de Deus grandes e perfeitos. Depois de abençoal-os, convidou-os a visitarem o tumulo do Senhor Dom Duarte, na crypta da nova Cathedral, onde piedosamente foi rezado por todos os sacerdotes com o seu Arcebispo o Santo Terço em suffragio da alma do querido e saudoso Prelado.

LEGIONARIO

Christus heri et hodie ipse et in saecula (Hebr. XIII. 8)

Anno XII | Director: PLINIO CORREA DE OLIVEIRA | São Paulo, 26 de Novembro de 1939 | Director-Gerente: FRANCISCO MONTEIRO MACHADO | Num. 376

7 dias em revista

O gesto do Governo hungaro, condecorando S. Excia. Revma., o Sr. Dom Domingos de Silos Schellhorn, Abbade do Mosteiro de São Bento nesta Capital, teve grata repercussão nos circulos catholicos.

Aquelle insigne Prelado, que se tem distinguido constantemente por sua piedade e por suas raras qualidades, goza de uma estima e de um respeito geral, motivados por sua alta dignidade, e pelo valor de sua personalidade. Pelo que causou pronunciada satisfacção ver-se que a Hungria soube reconhecer os serviços por elle prestados aos interesses espirituaes da colonia hungara.

***

Consideramos digno de particular registro o que nos informaram telegrammas procedentes da Europa na semana finda. Segundo elles, na parte do territorio polaco occupada pela Allemanha, o governo nazista ordenou extensos e systhematicos confiscos de propriedades individuaes, a titulo de beneficio para os interesses do Estado.

Não houve indemnisação aos proprietarios.

***

Chamamos a attenção de nossos leitores para o edital da Curia Metropolitana, que, a proposito da realisação da "Semana Operaria", manda que se lance mão de todos os meios para que

(Conclue na 2ª pag.)

"Mais um passo de aperfeiçoamento e progresso da Obra de Adoração Perpetua"

A Adoração collectiva das Parochias ao Santissimo Sacramento - Texto do recente Edital da Curia Metropolitana

Com grande jubilo, foi recebida a noticia de haver sido instituida pelo Exmo. Revmo. Sr. Arcebispo Metropolitano a Adoração Official das Parochias da Archidiocese ao SSmo. Sacramento, na Igreja de Sta. Ephigenia. De ha algum tempo para cá vinha sendo aguardada entre nós a Adoração collectiva das Parochias, collegios e outros institutos catholicos, o que já estava nas intenções do saudoso e inolvidavel Sr. D. Duarte Leopoldo e Silva.

A 13 de Novembro ultimo, no primeiro anniversario da morte de D. Duarte, foi promulgado o seguinte Edital da Curia Metropolitana, que o LEGIONARIO tem o grato prazer de apresentar em primeira mão para os seus leitores.

"OBRA DA ADORAÇÃO PERPETUA A NOSSO SENHOR SACRAMENTADO

Inspirada por Deus ao Bemaventurado Pedro Julião Eymard e ractificada pelas approvações da Santa Sé Apostolica, a obra da Adoração Perpetua é, na idade contemporanea, uma concretização admiravel do reinado de Nosso Senhor Jesus Christo, não sómente sobre individuos e familias, mas principalmente sobre a sociedade, hoje mais do que nunca, trabalhada por forças pagãs.

No Brasil, a Obra da Adoração Perpetua medrou tão extraordinariamente, que vozes autorizadas testemunharam ter sido nos Templos Eucharisticos de nossa Patria, onde a inspiração do Padre Eymard e os votós da Santa Igreja obtiveram pela primeira vez cabal e perfeita realização.

E, com effeito, no Rio de Janeiro, em Bello Horizonte, em Fortaleza, como aqui em São Paulo, Nosso Senhor Sacramentado desde que foi exposto solemnemente pelas mãos das Autoridades Ecclesiasticas, jamais desceu de seu Throno, sendo adorado ininterruptamente, de dia e de noite, não só pelos sacerdotes e religiosos, mas tambem pelos fieis em geral de todas as classes sociaes.

Este magnifico reinado de Nosso Senhor Jesus Christo, realmente presente no seu Sacramento de amor, representa para nossa terra christã o titulo da mais justa e santa ufania.

No intuito de expandir e incrementar este reinado social de Jesus Christo, e ao mesmo tempo desejando proporcionar aos fieis novas opportunidades de comprehenderem melhor e estimarem ainda mais este ineffavel dom do céu, o Exmo. Revmo. Sr. Arcebispo Metropolitano houve por bem determinar que, no decorrer do proximo anno de 1940, as parochias, os collegios catholicos e outros institutos religiosos, em caracter collectivo, prestem a Nosso Senhor Jesus Christo Rei, com a solemne Hora Santa Eucharistica, o culto publico de suas adorações.

Será mais um passo de aperfeiçoamento e progresso no sentido religioso e "social" da Obra da Adoração Perpetua, ora definitivamente instalada na Igreja Matriz de Santa Ephigenia.

A distribuição official das parochias, pelos varios domingos de 1940 é a seguinte:

JANEIRO
7 Santa Cecilia
14 Bella Vista
21 Bom Retiro
28 Sé

FEVEREIRO
4 Aeclimação
11 Consolação
18 Braz
25 Pary

MARÇO
3 Santa Rita
10 Villa Pompeia
17 Penha
24 Guarulhos
31 Sant'Anna

ABRIL
7 Santa Generosa
14 Perdizes
21 Santa Ephigenia
28 Villa Maria

MAIO
5 Jaçanã
12 Moóca
19 Ypiranga
26 Nossa Senhora de Sião

JUNHO
2 Santo Agostinho
9 Lapa
16 Freguezia do O'
23 Limão
30 Jardim America

JULHO
7 Bexiga
14 Immaculada Conceição
21 Jardim Paulista
28 Barra Funda

AGOSTO
4 Agua Branca
11 Belem
18 Bosque da Saude
25 Cambucy

SETEMBRO
1 Casa Verde
8 Hygienopolis
15 Indianopolis
22 Ibirapuera
29 Santo Amaro

OUTUBRO
6 Pinheiros
13 Calvario
20 Saude (n.ª S.ª)
27 Villa Formosa

NOVEMBRO
3 Christo Rei
10 Poá e São Miguel
17 São João Baptista
24 Quarta Parada

DEZEMBRO
1 São Raphael
8 Tucuruvy e Tremembé
15 S. Caetano e Sto. André
22 Villa California e Villa Esperança
29 Todos os sectores e nucleos de acção catholica.

ADVERTENCIAS

1 — A Hora Santa Eucharistica deverá fazer-se collectivamente, nos dias indicados, das 15 ás 16 horas, ou das 16 ás 17, segundo escolheres os Revmos. Srs. Parochos, de accordo com o Revmo. Parocho de Santa Ephigenia.

2 — Cada parocho escolherá o pregador da Hora Santa, se elle mesmo a não quizer fazer. Nos domingos em que duas ou mais parochias estão escaladas, entrem os respectivos parochos em combinação acerca dos horarios, pregador, conducção, etc.

3 — As parochias que desejarem ornamentar o altar do Santissimo, deverão previamente avisar o parocho de Santa Ephigenia.

4 — As parochias que escolherem chegar processionalmente á igreja de Santa Ephigenia, poderão reunir-se na igreja de Nossa Senhora do Rosario, no largo do Paysandú, não esquecendo o previo aviso ao Revmo. Capellão da mesma igreja do Rosario.

5 — Pregue-se, preferivelmente, a Hora Santa Eucharistica conforme o methodo do Bem-aventurado Padre Eymard, percorrendo successivamente os quatro fins do Sacrificio Eucharistico.

6 — Opportunamente publicará a Curia Metropolitana a lista dos dias designados para os collegios catholicos e demais institutos.

7 — E' desejo de S. Excia. o Sr. Arcebispo, que os Reverendissimos Parochos do interior promovam igualmente uma peregrinação de suas respectivas parochias ao Templo da Adoração Perpetua, Igreja Matriz Santa Ephigenia, em São Paulo, uma vez por anno, em dia a combinar com o Revmo. Parocho de Santa Ephigenia. A data fixada em 1939 entrará definitivamente na pauta da Adoração Official, no anno de 1940 em diante.

8 — Nos dias das parochias se incluem os Santuarios, Igrejas, Capellas, Oratorios, etc. da circumscripção parochial correspondente.

São Paulo, 13 de Novembro de 1939.

(a.) Pe. João Kulay, Chanceller interino do Arcebispado."

Quem é o chefe nazista dos Estados Unidos

Acha-se preso nos Estados Unidos o espião allemão Fritz Kuhn, chefe do Bund germano-americano.

Em 1933, as actividades de Fritz Kuhn foram seriamente interrompidas pela contra espionagem franceza, que conseguiu apoderar-se de preciosas informações. Nellas, estavam incluidos varios nomes de agentes da espionagem germano-americana.

Os Estados Unidos têm sido theatro de fortes campanhas nazistas. Sabe-se mesmo que por occasião da filmagem de "As confissões de um espião nazista", um collaborador de Fritz Kuhn chegou a offerecer ao actor principal da pellicula, Edward G. Robinson, uma enorme somma de dinheiro com o fim de dissuadil-o de continuar o seu trabalho.

Conta-se, tambem, que o chefe do Bund germano-americano, gabava-se de poder incendiar ou fazer explodir innumeras usinas norte-americanas de defesa nacional, caso os Estados Unidos algum dia entrassem em guerra contra a Allemanha.

Agora o sr. Fritz Kuhn expia nas prisões dos Estados Unidos as consequencias de suas ameaças.

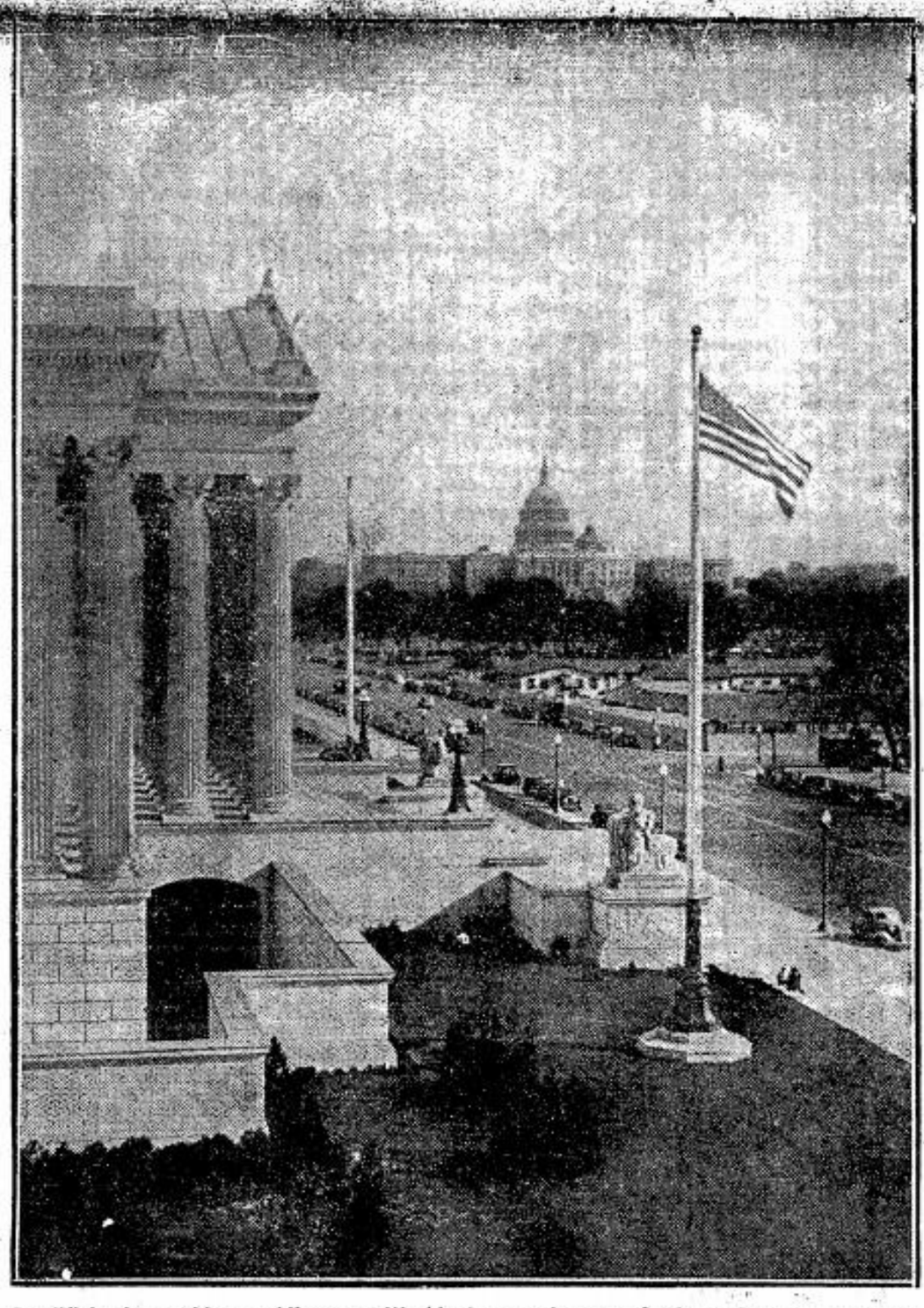

O edificio dos archivos publicos, em Washington, vendo-se ao fundo o Capitolio e á sua frente, hasteada a bandeira dos Estados Unidos, symbolo do periodo aureo das democracias. As estrellas do pavilhão norte-americano ainda brilham no crepusculo das democracias liberaes, apesar das infiltrações nazistas que já começam a ser feitas na patria de Roosevelt e das tendencias autoritarias do actual governo.

O DECRETO

de Nomeação do Revmo. Mons. Alberto Pequeno para Visitador Geral das Religiosas

Publicamos hoje o texto integral do decreto de nomeação do Exmo. Revmo. Monsenhor Alberto Pequeno para Vigário Geral das Religiosas, conforme noticiamos no ultimo numero.

"Dom José Gaspar de Afonseca e Silva por mercê de Deus e da Santa Sé Apostólica Arcebispo Metropolitano de São Paulo.

Aos que esta Nossa Provisão virem, saudação, paz e bênção no Senhor.

Em visita ao acúmulo de trabalhos reclamados pelo bem espiritual desta vasta Arquidiocese, usando do poder, que nos faculta o Codigo, canon 199 § 1, julgamos acertado criar um delegado com o titulo de Visitador, para tratar de todos os negocios concernentes ás religiosas, quer de votos simples, quer solenes. Considerando outrossim, as excelentes qualidades do Exmo. Mons. Alberto Pequeno, que o tornam digno da Nossa inteira confiança, em virtude desta Nossa Provisão lhe damos a investidura deste cargo. Observando com inteira exatidão os cânones do Código e determinações particulares desta archidiocese, fará exames e visitas canonicas; receberá os votos simples e solenes; apresentará capellães, confessores ordinários, especiais e extraordinários para serem por Nós provisionados; velará pela observancia de clausura, podendo dar as dispensas julgadas necessárias, de conformidade com o Código; corrigirá abusos; resolverá consultas; fiscalizará a administração dos bens; em suma, a elle pertencerão os negocios de religiosas, em que compete ao Ordinário providenciar, cabendo tambem subdelegar estas faculdades geraes sempre que julgar mister. Mandamos, por conseguinte, a todas as religiosas desta arquidiocese, que reconheçam ao Exmo. Mons. Alberto Pequeno como Nosso legitimo delegado e como tal o respeitem e lhe prestem a devida obediência. Antes de começar a exercer o cargo que por esta Nossa Provisão lhe confiamos, prestará em Nossas Mãos, o juramento de estilo. Dada e passada em Nossa Cúria Metropolitana de S. Paulo, sob Nosso Sinal e Selo de Nossas Armas aos 13 dias do mês de novembro de 1939. E eu, Padre V. Gandara Mendes oficial interino da Cúria o escrevi. E eu, Padre João Kulay, chanceler interino do Arcebispado a escrevi. (a) + José Arceb. Metrop."

LEGIONARIO

SEMANARIO CATHOLICO COM APPROVAÇÃO ECCLESIASTICA

Direcção:
Rua Quintino Bocayuva, 54
Sala 323 — Phone 2-7276
Redacção e administração:
Rua Immaculada Conceição, 59
Telephone 5-1536
Caixa Postal, 2849

Assignaturas:

Anno	15$000
" exterior	25$000
Semestre	8$000
" exterior	13$000
Numero avulso	$200

Rogamos aos nossos assignantes communicarem a mudança de seus endereços para a Caixa Postal 2849.

Annuncios:
Peçam tabella, sem compromisso

O LEGIONARIO tem o maximo prazer em receber visitas ás installações de sua redacção e officina, mas pede que não sejam as mesmas feitas nas 2as., 3as. e 4as. feiras, por exigencias do serviço.

Não publicamos collaboração de pessoas extranhas ao nosso quadro de redactores.

AZUL GATO
PARA ANILAR ROUPA

COMMENTANDO...

O RECONHECIMENTO DE FILHOS ESPURIOS

E' lamentavel a tendencia de nosso chamado "Direito Social" de affrouxar, quanto possivel, os laços da familia, principalmente quando procura proteger os filhos adulterinos com toda a sorte de facilidades, que tocam pelo vergonhoso. Entretanto, é preciso reconhecer que semelhante tendencia é o fructo da mentalidade juridica reinante entre nós, mentalidade esta que considera o Direito como uma sequencia de formulas schematicas, que se articulam mechanicamente. Uma intelligencia assim embotada em sua acuidade natural, certamente produzirá monstruosidades, quando applicada a um material nobre e delicado como a sociedade humana.

Ainda recentemente a "Revista da Associação dos Serventuarios de Justiça" publicou um parecer, em que se affirma que os filhos illegitimos de um desquitado podem ser legitimados, desde que, fallecida a sua mulher, este desquitado se case com a pessoa de quem houve os filhos illegitimos. Ora, aqui se estatuia uma destas contradicções sesquipedaes. Afinal de contas, o desquitado está ou não está casado? Se está, os filhos que tiver de outra pessoa, que não fôr sua mulher, serão espurios e irreconheciveis juridicamente. Se não está, então poderá casar-se novamente, legitimando os filhos do segundo leito. Mas até ahi o jurisconsulto não quer chegar, por ser conclusão manifestamente contraria ao nosso direito. Então, torce os seus raciocinios, para chegar a esta maravilha: o desquite é, mas tambem não é, dissolução do casamento.

No fundo, o que ha nisso tudo, é o desejo de solucionar mechanicamente todas as difficuldades da vida social. Afora o divorcio, que é a consequencia natural do reconhecimento dos filhos espurios de um desquitado, senão mesmo a consequencia pratica, existe o preconceito absolutamente falso de que é injusto castigar nos filhos a culpa dos paes, marcando-os com o ferrete da bastardia. Mas quem é que disse que isto é castigo? Da mesma forma, ha pessoas que nascem ricas e outras que nascem pobres, mais do que isso, ha as que nascem sadias e ha os aleijados. Não se trata de castigo; é um facto, um facto que póde ser doloroso não ha duvida, mas que é a contingencia inelutavel do viver humano. Nem tudo se soluciona, e querer tudo solucionar é desconhecer que a vida do homem neste mundo é essencialmente tragica, isto é, composta de elementos que inexoravelmente se repugnam. Assim, querer resolver certos conflictos, que se projectam na vida social, é fazer esta mesma vida social decahir de seu plano authenticamente humano, e por isso mesmo tragico, para um plano infra-humano, como o das sociedades modernas. Não ha solução, ha amputação, ha uma falsificação do homem, que se já não soffre as injucções proprias á excellencia de sua natureza, tambem já não é capaz senão de uma felicidade puramente animal, porque já não é capaz de heroismo.

VIGARIO DE TREMEMBE'

Tomará posse, hoje, ás 10 horas, na parochia de Tremembé o Revmo. Pe. Antonio Trivião Molina. S. Revma. recebe a parochia das mãos do Revmo. Pe André Duguet.

O Revmo. Pe. Antonio Trivião Molina, que até bem pouco tempo era coadjutor na Parochia da Bella Vista, será acompanhado até seu novo posto por uma comitiva de parochianos chefiada pelo Revmo. Conego Paulo Florencio da Silveira Camargo.

Sua Santidade o Papa envia auxilios aos refugiados Polonezes

A pressão das forças nazistas na Polonia obrigou o exodo da população poloneza, que em muitos casos teve de se refugiar na Rumania. E' facil de se avaliar o soffrimento dos refugiados.

O Santo Padre, informado da precaria situação das familias polonezas que tão apressadamente deixaram seus lares e, em terra amiga, mas extranha, estão privados do necessario conforto e do meios de subsistencia, enviou-lhes um valioso auxilio. Sua Eminencia Mons. Catesi, Nuncio Apostolico na Polonia, foi incumbido desta importante missão, na qual foi auxiliado por Suas Excias. Revmas. o Sr. Arcebispo de Bucarest e o Sr. Bispo de Jani, a Communidade Religiosa e numerosas familias rumenas.

O auxilio de Sua Santidade Pio XII aos refugiados da Polonia martyrizada causou viva e sympathica impressão na opinião publica e provou ainda mais o carinho especial de Sua Santidade em relação áquelle paiz.

Plinio CORRÊA DE OLIVEIRA

GRIGNON DE MONTFORT

De mais de uma editora catholica, recebeu o LEGIONARIO, ultimamente, a obra traduzida do Bem-aventurado Luiz Maria Grignion de Montfort, sobre a "Verdadeira Devoção á Santissima Virgem". Entre estas edições, chama a attenção por suas qualidades a da "Vozes", de Petropolis, que teve a feliz idéa de traduzir, tambem, em appendice, as orações que o Autor recommenda no seu livro.

As obras do Beato Grignion de Montfort já se impuzeram, no seio da Santa Igreja, por seu excepcional valor, e hoje em dia, o "Tratado da Verdadeira Devoção" é geralmente reconhecido como um dos mais importantes trabalhos que jamais se tenham escripto sobre Nossa Senhora. Dados os extremos de respeito e de amor para com a SSma. Virgem, a que a obra do Beato Grignion de Montfort conduz seus leitores, alarmou elle aliás sem o menor fundamento, alguns pensadores catholicos receiosos de que o autor tivesse chegado a exaggerar o culto de hyperdulia que a Nossa Senhora se deve. A Santa Sé, afim de acalmar os espiritos timoratos, e permittir ás almas piedosas que singrassem sem receio os oceanos de piedade contidos no "Tratado da Verdadeira Devoção", declarou entretanto, de forma expressa, explicita e official, nada ter aquelle livro, que collida com o pensamento da Igreja. E', pois, com apoio nessa garantia de supremo valor, que se deve considerar e examinar a grande obra daquelle grande Santo.

* * *

Não tenho, evidentemente, o proposito que, partido de mim seria descabido e temerario, de produzir um commentario que apresente algo de novo ou original a respeito de obra de tão grande importancia theologica. O meu intuito, neste artigo, é apenas de apontar ao publico algumas das qualidades daquella obra, que mais facilmente lhe possam levar a obter leitores capazes de a ler meditar e viver.

* * *

Muito se tem escripto, em nossa epoca, por penna de leigo, sobre piedade. Entretanto, cumpre observar que raramente os livros dessa natureza, ao menos no Brasil, apresentam aquella solidez de pensamento sem a qual a piedade corre grave risco de se extraviar.

No fundo, essa deficiencia decorre de uma concepção incompleta do que seja a piedade. Raciocinando de um modo simplista, pensa muita gente que como o anhelo supremo de toda a vida espiritual deve ser a intensificação do amor de Deus, e como o amor que os Santos tiveram a Deus na vida terrena se manifestou por extraordinarias provas de sensibilidade affectiva, em ultima analyse, o amor será tanto maior quanto mais aguçada e mais viva for a sensibilidade. De sorte que a obra de um livro de piedade deve consistir em despertar a maior sensibilidade affectiva possivel. Quanto mais terna a linguagem, quanto mais imaginosa, quanto mais rica de adjectivos, tanto mais efficaz.

Com isto, evidentemente, toda a estructuração doutrinaria da obra soffre um sério prejuizo. A preoccupação literaria predomina sobre a clareza e a orthodoxia do pensamento, e o trabalho inteiro, se consegue uma vez ou outra tocar o leitor por um artificio feliz de linguagem, não deixa no fim uma unica convicção solida e profunda, uma unica daquellas idéas claras e substanciosas, capazes de guiar uma vida e determinar uma reforma espiritual.

Nisto como em tudo, a Santa Igreja deve ser nossa Mestra. Ninguem, mais do que ella, se esforça por estimular e formar a sensibilidade humana, nutrindo-a com todas as impressões capazes de lhe dar uma verdadeira elevação. Pelas imagens, pelos canticos, pela musica, pelos esplendores da Sagrada Liturgia, a Igreja falla incessantemente á sensibilidade dos fieis, e, auxiliada pela graça de Deus que nunca lhe falta, bem como pelos recursos de grandes talentos humanos, tem ella conseguido taes resultados neste terreno, que bem se pode dizer que ninguem, em toda a Historia, tem conseguido propor á sensibilidade humana themas tão altos e tão nobres, ao mesmo tempo tão fortes e tão suaves, quanto ella. Ao par disto, ninguem tem conseguido, ao mesmo tempo, communicar a essas manifestações sensiveis um cunho tão apuradamente artistico quanto os grandes talentos inspirados pela Igreja.

Longe, e muito longe de nós, portanto, está a preoccupação de ignorar o papel da sensibilidade na vida da piedade. Deixemos esta triste tarefa aos protestantes, e continuemos doceis aos maravilhosos ensinamentos que, a este respeito, nos dá a Santa Igreja.

Entretanto, se não queremos reduzir em nada o papel da sensibilidade, tambem estamos muito longe de lhe attribuir na vida de piedade uma importancia que ella não tem.

Como a vida de piedade se destina a sanctificar o homem, a importancia que teem respectivamente a intelligencia, a vontade e a sensibilidade é proporcionada á magnitude das funcções de cada uma no homem.

Ora, se o papel da sensibilidade é grande, ninguem poderá, por pouco que reflicta, deixar de reconhecer que a acção da intelligencia e da vontade ainda é muito maior.

Assim, pois, a verdadeira formação de piedade não se deve contentar com ministrar á sensibilidade estimulos sobre estimulos. Ella só será solida se se alicerçar sobre verdades claras, substanciosas e fundamentaes, ministradas e assimiladas a fundo pela intelligencia. E só será real se se servir destas verdades como meio para disciplinar vigorosamente a vontade, em um combate arduo e duro que, se bem que a alma seja espiritual, com toda a propriedade de expressões se pode chamar de sangrento. De nada vale a vida espiritual, se ella prescindir de uma instrucção religiosa solida, e de uma lucta effectiva, disciplinada, constante e intransigente comnosco. Um exemplo, que não me farto de repetir, e que aliás é corriqueiro, explicará tudo. Conheci uma pessoa que vivia em estado de peccado mortal habitual, e que, entretanto, cada vez que fazia uma Via Sacra, chorava copiosamente pelas dores de Nosso Senhor. Tentei mostrar a esta pessoa como deveria approveitar esta compuncção sensivel para se afastar do peccado. Foi tudo inutil. A sensibilidade era viva, mas a vontade não era recta. O epilogo desta situação foi uma decadencia moral que chegou até as ultimas raias do que pode um homem fazer. Sensibilidade, não faltava. Mas, e o resto?

* * *

E' raro encontrar um livro que, de modo mais patente, tem os dois predicados, o de esclarecer a intelligencia, e o de estimular a sensibilidade, do que o do Beato Grignion de Montfort.

Seu "Tratado" é uma verdadeira these, com lampejo de polemica. A argumentação é solida, substancial, profunda. Jamais se nota nelle que um arroubo de amor venha perturbar a indefectivel serenidade e justeza do pensamento. Sua profundidade chega a ser tal, que frequentemente os leitores não iniciados na Theologia — e é este meu caso — teem de fazer um sério esforço de intelligencia, para o comprehender. Mas em compensação não ha uma só phrase inutil ou sem sentido em seu livro. Todas as palavras teem seu valor exacto e calculado. E todos os conceitos geram convicções claras e profundas, que não despertam apenas sobresaltos de sensibilidade em momentos em que nosso temperamento se mostra propicio a isto, mas idéas luminosas e substanciosas, que geram aquelle amor sério e solido, capaz de sobreviver heroicamente ás mais impiacaveis aridezes da vida espiritual.

Entretanto, não se julgue que o "Tratado da Verdadeiro Devoção" é uma fria exposição de principios. Em cada ponta de phrase, o Beato Grignion de Montfort deixou gotejantes o suor de sua intelligencia e o sangue de seu coração. Sua argumentação, se é lucida, está longe de ser fleugmatica. Pelo contrario, é apaixonada, ardente, communicativa. A cada demonstração victoriosa, seu escripto toma acentos de gritos de triumpho e de jubilo. Sua linguagem lembra a de São Paulo. E por isto o grande Faber disse da obra de Grignion de Montfort que depois das Escripturas Sagradas, nada se escreveu de mais candente do que sua famosa oração pedindo missionarios de Maria.

Se ha um trabalho em que se comprehende aquella "luz intellectual cheia de amor, de que fala Dante, esse é o de Grignion de Montfort.

Lel-o, é facilitar poderosamente o progresso na vida espiritual. Diffundil-o é accumular coroas de meritos no Reino dos Céus.

CONTINUAÇÃO DA 1.ª PAGINA

Ideias em Revista

os catholicos comprehendam sempre mais o mais a importancia da questão social em nossos dias.

Essa sábia determinação de S. Excia. Revma., o Sr. Arcebispo Metropolitano, implica na affirmação de um principio que sempre dirigiu e orientou as actividades desta folha. Não ha, no Brasil, em materia de actividade apostolica, obra mais efficaz e mais compensadora, do que trabalhar para que os catholicos se tornem sempre mais conhecedores dos problemas da actualidade, de forma a se sentirem aptos a traduzir em attitudes efficazes as ordens incessantes que a Santa Sé dá constantemente aos fieis, neste sentido.

Assim, além da organização de festivaes e collectas, mandou S. Excia Revma. que se fizesse este trabalho de formação da mentalidade do laicato catholico. E determinou que a Acção Catholica trabalhasse para multiplicar o mais possivel os Circulos Operarios.

* * *

Tudo isto, entretanto, nos conduz a outra ordem de idéas. S. é facto que, no terreno do apostolado, este trabalho de alertamento da cultura catholica é fundamental, e incomparavelmente mais expressivo do que outros objectivos apostolicos cujo alcance certos espiritos percebem mais facilmente, do que valeria tudo isto sem a formação?

De facto, se os espiritos não tiverem uma séria vida interior, animada por uma piedade solida, por uma instrucção religiosa effectiva, e concretizada por uma lucta incessante contra si mesmos, do que poderá valer tudo isto? As maiores organisações se esfarelariam e desappareceriam em pouco tempo, se não tivessem por base a formação. Ou, o que é peior, se transformariam, como as irmandades [illegible] vital... e suas congeneres de todos os tempos inclusive o nosso, em instrumentos de guerra mais ou menos surda á Igreja.

PARA SERVIÇOS TYPOGRAPHICOS
Taes como: Theses, Livros, Folhetos, Revistas, Jornaes e quaesquer impressos em geral
Prefiram as officinas graphicas do "LEGIONARIO"
Rua Immaculada Conceição, 59
Telephone 5-1536 - São Paulo

UMA OBSERVAÇÃO DO "OSSERVATORE ROMANO" EM TORNO DA POLITICA EUROPÉA DOS ULTIMOS MEZES

Por occasião do discurso do sr. Hitler no Reichstag logo após a victoria da Allemanha na campanha poloneza, o "Osservatore Romano" notou um facto que bem evidencia a cooperação teuto-russa.

O discurso do sr. Hitler abordando a victoria allemã na Polonia, ameaçando a Europa de uma guerra real e lançando na diplomacia a chamada "offensiva da paz", provocou, como era natural, grande effervescencia nos paizes alliados e neutros.

Emquanto isso a Russia iniciava uma intensa actividade em todas as direcções: a campanha para incluir a Turquia na politica russa, posteriormente fracassada; o augmento da influencia nos Balkans a annexação mal disfarçada da Lethonia e da Esthonia e finalmente, a "guerra de nervos" com a Finlandia.

Coroando todas essas actividades um pacto com a Allemanha.

Essa politica de um fazer barulho emquanto outro assalta e age não passou porém despercebida ao "Osservatore Romano".

E ella aqui fica registada para conhecimento dos que ainda têm a veleidade de fallar em antagonismo nazi-communista.

CATHOLICOS
Comprem EXCLUSIVAMENTE suas Joias e seus Presentes na conhecida
JOALHARIA
CASA CASTRO
OFFICINAS PROPRIAS
RUA 15 DE NOVEMBRO N.º 26 (Esquina da Rua Anchieta)
Unicos concessionarios dos AFAMADOS relogios "ELECTRA"

Assembléa Geral da Obra das Vocações Sacerdotaes

Sob a presidencia do Exmo Sr. Arcebispo Metropolitano, Dom José Gaspar de Affonseca e Silva, que teve a seu lado o Exmo. Snr. Abbade de São Bento, Dom Domingos de Silos Schellhorn Mons. Alberto Pequeno, Visitador Apostolico dos Seminarios do Brasil e Mons. Manfredo Leite, orador da reunião, perante avultado numero de sacerdotes seculares e de religiosos, com assistencia muito consideravel de zeladores e associados da Obra das Vocações e de fieis, realizou-se no dia 13 de Novembro a assembléa annual da Obra das Vocações Sacerdotaes no salão de actos do Gymnasio de São Bento.

Foi escolhida essa data para significar que o Exmo. Snr. Arcebispo continuava a Obra encetada por seu dignissimo predecessor, o saudoso Dom Duarte Leopoldo e Silva, que nesse dia terminou sua vida na terra.

A Schola Cantorum do Seminario Central do Ypiranga, sob a regencia do maestro F. Franceschini abrilhantou a sessão cantando varias composições sacras.

O Revmo. Conego Secretario Geral apresentou o relatorio da Obra das Vocações em 1939.

Os varios Centros angariaram a importancia de cêrca de duzentos e oito contos de reis; as casas religiosas, os collegios catholicos e pessoas piedosas offereceram cerca de cento e oitenta contos.

Os Seminaristas da Archidiocese de São Paulo são 152, dos quaes 34 no Seminario Preparatorio, 68 em Pirapóra, 47 no Seminario Central do Ypiranga e 3 no Collegio Pio Brasileiro.

A Obra das Vocações não cuidou sómente das pensões dos alumnos, mas melhorou o refeitorio, a capella, as aulas, o gabinete de physica e o recreio do Seminario de Pirapóra, e a Capella e a bibliotheca do Seminario Central.

Segundo os dados do Exmo. Snr. Mons. Visitador dos Seminarios do Brasil, os 17 Arcebispados de nossa Patria têm ao todo 52 Seminarios, dos quaes 40 Menores ou Preparatorios, 13 Maiores (3 Centraes). O numero de Seminaristas Menores é de 1.951, o de Maiores 841, total 2.792.

Para o immenso territorio do Brasil e seus mais de quarenta milhões de catholicos, apenas 2.512 padres seculares, numero que arrancou dolorosos e sentidos gemidos do S. Padre Pio XI.

A todos empolgou a oração do Revmo. Mons. Manfredo Leite, que principiou considerando a escola apostolica de Nosso Senhor, modelo perfeito de todos os Seminarios. Desenvolveu o thema que a nobre missão do clero consiste em salvar as almas, servir á Igreja e ser util á humanidade. Apontou como causas da escassez e discontinuidade do clero o espirito aventureiro dos primeiros colonizadores, a perseguição pombalina, a rigorosa restricção do numero de sacerdotes e de seminarios, durante o Imperio e a desestima das familias para o estado sacerdotal. Ornando a cada passo sua conferencia com narrativas e exemplos, assignalou tambem que os recursos pecuniarios não estão nem de longe em proporção com a applicação dos capitaes brasileiros e paulistas no commercio e nas industrias. Finalizou com muitos applausos o seu discurso, fazendo appello ao clero que, unido pela verdadeira e profunda caridade, cerrasse fileiras em torno do Senhor Arcebispo, e ás familias que produzissem aos filhos o ideal sagrado do sacerdocio.

O Exmo. Snr. Arcebispo encerrou a reunião, agradecendo as palavras ardorosas do orador, a hospitalidade do Exmo. Sr. Abbade e do Revmo. Sr. Prior do Mosteiro de São Bento, a todos os sacerdotes, zeladores, zeladoras e membros da Obra das Vocações e aos fieis o interesse que despertavam pela Obra das Vocações e propoz como programma de 1940, que o clero e os fieis unissem seus esforços para dar uma casa de campo ou colonia de férias aos Seminaristas de São Paulo, assim como prescreve a Santa Sé.

Palavras aos Congregados

Meu Irmão,

"A ninguem é permittido ser negligente, em receber o Sacramento da Extrema Unção", diz o Direito Canonico. Peccado grave é desprezar esse Sacramento ou recusal-o, com escandalo dos fieis. Quão temerario no emtanto se mostraria o christão que, podendo, não fizesse caso de receber na hora extrema esse Sacramento que conforta quem parte deste mundo para a eternidade!

A vida humana é uma provação continua e o espirito infernal não cessa de, no seu odio implacavel mover guerra ao homem; as tentações redobram de violencia nos ultimos instantes de que depende a victoria final do demonio. Estando em agonia, assaltada de tentações de desanimo, opprimida de indizeveis soffrimentos exclamava Santa Thereza do Menino Jesus: "Agora eu entendo quanto é necessario rezar pelos agonizantes!" Que temeridade, pois, meu Irmão, querer enfrentar sózinho os combates decisivos do fim da vida, sem estar munido do auxilio de Deus, de Maria e das graças efficazes dos ultimos Sacramentos!

Pe. Mariano.

Um Jocista Francez foi o primeiro morto de Guerra

Os ultimos jornaes francezes, traduzindo uma profunda emoção, annunciam o nome do primeiro morto de guerra. O primeiro soldado morto pela França foi o jovem sargento Clément Sarahtyn, que contava vinte e nove annos de idade, inhumado a 26 de Setembro em Croix.

Ás suas exequias realizadas na Igreja Saint-Pierre, compareceu uma consideravel e respeitsa multidão na qual se destacavam numerosas delegações militares, representantes das autoridades civis, e uma grande representação da J. O. C. da qual Clément Sarahtyn era secretario. Portanto; a terrivel honra de dar á França o primeiro morto, coube á Juventude Operaria Catholica. Poder-se-ia vêr um signal, poderse-ia vêr um symbolo. Si nenhum gesto é indifferente a Deus; si nenhuma folha cae da arvore sem Sua permissão, qual não teria sido o testemunho desta morte.

Deus escolheu para primeira victima um combatente, de coração puro, que desejava a paz de Christo para o mundo, e cujo ideal estava dirigido para Elle.

É celebre a phrase de Badur von Schirech, chefe da juventude hitlerista: "Só os movimentos catholicos marcaram profundamente a juventude franceza".

Aos 150.000 mortos da Acção Catholica Franceza, Juventude Operaria Catholica accrescenta uma nova promoção. Ainda uma vez a juventude catholica marca com sangue, o mais generoso, sua dedicação á causa da Igreja.

Ao Dragão de Indianopolis
Sob a gerencia de ERNESTO CINQUETTI
V. S. deseja ser bem servido? Procure conhecer a nossa casa, onde V. S. encontrará artigos domesticos, artigos para presentes, materiaes para construcções e artigos para pintores.
O mais barateiro do bairro
Av. Cons. Rodrigues Alves, 376-B INDIANOPOLIS

Pregando e martellando

A papisa e a alma das mulheres...

Os inimigos da Igreja podem se gabar de um talento raro de invenção e de uma fertilidade assombrosa na creação de factos historicos que nunca a historia registrou. Quem ahi medianamente culto não ouviu falar da Papisa Joanna, do Concilio de Macon, que negou a alma das mulheres e dos terrores do anno mil? E curioso é que os famosos historiadores são de uma ignorancia pasmosa. Affirmam sem provas, sem datas, sem documento algum. E ninguem os pode contestar...

Revoltam-se contra a infallibilidade do Papa, mas ai! de quem lhes contestar a infallibilidade historica...

Por exemplo affirmam a existencia da Papisa Joanna e narram até com os pormenores toda a historia do celeberrimo pontificado feminino. Pergunta-se, porém: de que nacionalidade foi a Papisa?

— Allemã? Ingleza?

Tudo incerto.

Como se chamava aquella creatura extraordinaria e rara?

— Joanna? Gilberta? Ignez?

Já não são poucos os que negam se chamasse Joanna.

Incerto o nome tambem.

Quando subiu ao throno pontificio?

Interessante e curioso!

Dizem ser facto historico e as datas variam apenas... de 855 ao anno 1100. E ninguem sabe ao certo quanto tempo ella reinou!

E ainda ha quem acredite na Papisa! Nenhum historiador serio faz siquer uma referencia a esta absurda a hypothetica creatura.

A lenda appareceu no seculo XIII, dizem alguns apologistas. No seculo XIII autores serios e respeitaveis a contestaram. Mais tarde, quando a tentaram restabelecer foi ella refutada energicamente até mesmo pelos historiadores protestantes. Portanto, não vale a pena e gente se preoccupar com a refutação da lenda da Papisa Joanna. Ella não resiste á mais elementar critica historica.

Só existe no cerebro exaltado de alguns anticlericaes sem cultura. Hoje um homem de mediana cultura historica, mesmo inimigo da Igreja não é capaz de affirmar um absurdo destes.

De outras "coisas edificantes" da lenda não devo e nem é preciso dizer aqui coisa alguma.

São baixezas que não precisam menção, quanto mais refutação!

E o celebre Concilio de Macon, reunido especialmente para tratar da alma das mulheres?

E sabem que entre nós até um escriptor ahi famoso, o sr. Monteiro Lobato, num dos seus livros de uma mediocridade desolada, o "Mundo da Lua" se refere ao celebre concilio com ares de quem acredita piamente na lenda? O Concilio de Macon se reuniu em 555. Nas Actas do Concilio ninguem achará siquer uma referencia ao caso.

O que houve foi uma questão de grammatica. Um bispo contestou que se pudesse chamar á mulher em latim pelo genero: — homo. Vencido, porém, pelos argumentos dos outros, cedeu e não insistiu mais.

No latim classico a expressão homo designa o individuo humano — homem ou mulher.

Pois bem. Uma questiuncula grammatical e linguistica de uma discussão ligeira do Concilio de Macon, veiu trazer a phantastica lenda de que se reuniu em 555 o Concilio de Bispos da Igreja Catholica para deliberarem si a mulher tem ou não tem alma! Vejam lá, minha gente! Os inimigos da Igreja são mesmo uns "bichos" em critica historica!

★ Pe. Ascanio BRANDÃO ★

Lêr e propagar o LEGIONARIO
E' DEVER DE TODOS OS CATHOLICOS

Dr. Durval Prado
Oculista
R. Sen. P. Egydio, 15 - 5.
Telephone 2-7313

JOSE' AGOSTINHO
Dentista
R. Boa Vista, 127 - 9.º and.
RAIO X — CIRURGIA E DENTADURAS

Radio Consultas

MANDAMENTOS

CONS. — Ha na Biblia no livro Deuteronomio, cap. 5 v. 6 os dez mandamentos da Lei. Porque razão a Igreja ensina differentes os dez mandamentos do que os que se acham na Biblia? (N. N. SÃO PAULO, CAPITAL).

RESP. — Não é uma vez só, como parece dar a entender o Consulente, que os Mandamentos apparecem escriptos na Biblia. Temol-os uma primeira vez, no livro Exodo, XX, 1-17 quando Jáhve os promulga do alto do monte Sinai. São 17 versiculos. Isto, se nós olharmos a exposição em conjuncto, destes mandamentos, porque se os olharmos cada qual em separado, são muitas, as vezes que elles apparecem em diversos lugares da Biblia. Estas dez prescripções moraes, chamadas Mandamentos em Latim, "asèreth addbarím", em hebraico ou "oi déka logoi" "as dez palavras", em grego, exprimem as vontades divinas sob forma de discurso directo de Deus a Israel. Antes, porém, que uma escolha de preceitos, são mais, um todo organico, comprehendendo ordens positivas e prohibições, algumas das quaes acompanhadas dos proprios motivos ou da propria sancção.

Ora bem. E' justamente este accrescimo de motivos ou da sancção, que faz parecer diverso, apparentemente, o catalogo dos Mandamentos no Antigo e no Novo Testamento. E senão, cotejemos o ennunciado dos Mandamentos. Comecemos pelos 4 que têm o ennunciado completamente igual:

5) Não matarás (A. T.): Não matar (N. T.).

6) Não commetterás adulterio (A. T.): Não pecarás contra a castidade (N. T.).

7) Não roubarás (A. T.): Não roubar (N. T.).

8) Não levantarás falso testemunho contra teu proximo (A. T.): Não levantarás falso testemunho (N. T.).

Passemos agora aos 6 Mandamentos restantes que appresentam de facto uma expressão graphica diversa da expressão actual, tendo esta porém conservado o sentido essencialmente identico:

1) Eu sou o Senhor teu Deus, que te tirei da terra do Egypto, da casa da servidão. Não terás em minha presença deuses extranhos. Não farás para ti imagens de escultura nem figura alguma de tudo o que ha no alto do céu ou em baixo na terra ou que está debaixo da terra nas aguas. Não as adorarás e nem lhes darás culto, porque eu sou o Senhor teu Deus, Deus zeloso, que castigo a iniquidade dos paes sobre os filhos até a terceira e quarta geração daquelles que me aborrecem, e que faço misericordia por muitos milhares dos que me amam e guardam os meus preceitos (A. T.).

1) Amar a Deus sobre todas as cousas (N. T.).

Não ha negar que a expressão do N. T. é muito concisa. Mas ao leitor attento e sem preconceitos para logo salta aos olhos a igualdade de sentido sob a diversidade da forma. Quanto ás palavras "Não farás para ti imagem de escultura nem figura alguma..." etc., que certamente são o ponto onde terá chegado o nosso prezado Consulente, não teem ellas o sentido exclusivo que alguns lhes querem dar. De feito, si não fora como acabamos de dizer, como se explicaria que o proprio promulgador da Lei, Moysés, não se pejasse de mandar fazer Cherubins para collocal-os sobre a Arca da Alliança, que Salomão, nos primeiros tempos de seu reinado, quando era ainda exacto observador da Lei, tivesse tambem collocado Cherubins no Templo de Jerusalem, no Oraculo e pelas paredes, assim como 12 bois de bronze e leões sustentando aquella grande bacia de bronze chamada: "o mar de fundição". (III Reg. VI, 23; VII, 29, 44).

As palavras: "Não farás para ti imagens..." etc., não significam, portanto, senão a prohibição de fazer esculpturas, imagens, para adoral-as como ao verdadeiro Deus, peccado ao qual eram muito propensos os Hebreus por estarem circumdados de povos e nações polytheistas. E' isso o que tambem se deprehende da leitura do versiculo immediatamente anterior ás já citadas palavras.

2) Não tomar o Seu santo nome em vão (Novo Testamento).

2) Não tomarás o nome do Senhor teu Deus em vão, porque não ficará sem castigo aquelle que tomar o seu nome sobre uma cousa vã.

3) Guardar os Domingos e Festas (Novo Testamento).

3) Observa o dia do Sabbado, para o sacrificares, como o Senhor teu Deus te mandou. Seis dias trabalharas e farás todas as tuas obras. Mas o dia setimo é do sabbado, isto é, o dia do descanso do Senhor teu Deus. Não farás nelle algum trabalho, nem tu, nem teu escravo, nem tua escrava, nem o teu boi, nem o teu jumento, nem animal algum teu, nem o forasteiro que vive das tuas portas a dentro; para que descanse o teu escravo e a tua escrava como tu tambem descansas. Lembra-te que tambem tu serviste no Egypto e que de lá te tirou o Senhor teu Deus com uma mão poderosa e com um braço estendido. Por isso te mandei que observasses o dia do sabbado.

4) Honrar pae e mãe (Novo Testamento).

4) Honra a teu pae e a tua mãe, como te mandou o Senhor teu Deus, para viveres largo tempo, e para seres bem succedido na terra, que o Senhor teu Deus está para te dar (A. T.).

9) Não desejar a mulher do proximo (N. T.)

10) Não cubiçar as cousas alheias (N. T.).

9) e 10) Não cubiçarás a mulher de teu proximo, nem a sua casa, nem o seu campo, nem o seu servo, nem a sua serva, nem o seu boi, nem o seu jumento, nem cousa alguma que lhe pertença (A. T.).

Concluindo: Parece-me que depois desse cotejo, instituido ponto por ponto, temos as seguintes conclusões:

A) Dos 10 Mandamentos da Lei Antiga, 4 são no sentido e na graphia ou expressão rigorosamente iguaes aos correspondentes da Lei Nova (Mand. 5, 6, 7 e 8).

B) Dos 6 mandamentos que sobram da Lei Antiga, 5 são iguaes no sentido, (ainda que com expressão graphica diversa) aos 5 correspondentes da Lei Nova (Mand, 2, 3, 4 e 10).

C) Quanto ao 1.º Mandamento da Lei Antiga, além de uma expressão graphica diversa, ha nelle tambem uma ordem positiva a mais do que no 1.º Mand., da Lei Nova.

D) Considerada porém na realização pratica e no contexto da Biblia é evidente que esta prohibição não deve ser e não foi de facto entendida, sinão no sentido de fazer idolos de deuses extranhos, que fossem adorados em lugar do verdadeiro Deus.

Logo, segue-se, em luz meridiana, para quem quer que estiver livre de preconceitos que

A IGREJA ENSINA HOJE OS MESMOS MANDAMENTOS QUE SE ACHAM NA BIBLIA.

(Lida ao microphone da R. E. P. aos 6/9/39).

Uma criança

BEM VESTIDA

REFLECTE O BOM GOSTO MATERNO

● Para vestir seus filhos com elegancia, visite a nossa Secção de Creanças. Estamos agora offerecendo um lindo sortimento de roupinhas de linho superior, em estylos distinctos e modernos.

A Exposição

A CASA N.o 1 NA PRAÇA DO PATRIARCHA

LITURGIA

TE IGITUR

Te igitur. A Vós, pois rogamos ó clementissimo Pae, por Jesus Christo Vosso Filho e Nosso Senhor, que estes dons, estas offertas, estes sacrificios santos e immaculados, Vos sejam agradaveis e os abençoeis, os quaes antes de tudo Vos offerecemos pela nossa Santa Igreja Catholica: dignae-Vos conceder-lhe a paz, guardai-a, unii-a e governai-a por toda a terra, em communhão com o Vosso servo, nosso Papa... com o nosso Bispo... e com todos os orthodoxos e os que professam a fé catholica e apostolica.

No Te igitur o Padre reza pela santificação sempre mais completa dos dons offerecidos e pede a Deus a concessão dos fructos do sacrificio, que é reservado á Igreja inteira. Elle se dirige a Deus **por Jesus Christo seu Filho Nosso Senhor**, de cujos meritos nos vem toda a efficacia de nossas orações.

O celebrante pede a Deus em primeiro lugar que acceite e santifique os dons offerecidos. A bem dizer, essas expressões suppõem quasi a consagração e provam que essa formula poude outrora ser rezada depois da celebração do mysterio como no começo da **Intercessão romana.** Em qualquer hypothese, podemos dizer que a oração consacratoria não é sinão um todo e deveria ser considerada como um acto e um momento unicos. Como nas palavras do Offertorio: **immaculata hostia**, haveria aqui tambem dramatica antecipação.

Um signal da cruz é feito ao mesmo tempo que o padre reza: **benedicas....** E o signal da cruz é feito tres vezes, ás palavras **dona, munera e sacrificia.**

Alguns liturgistas dão a esta repetição do signal da cruz a seguinte razão: antigamente as oblações eram collocadas á direita e á esquerda daquella que era destinada á communhão do celebrante. Por isso abençoava tres vezes as oblações. Sabe-se tambem que os padres cardeaes concelebrando com o Pontifice, mantinham-se de um e de outro lado do altar, com os pães nas suas mãos, o que exigia a repetição dos signaes da cruz.

Notamos ainda que antigamente o numero de pessoas ou de objectos a benzer reclamava essa triplice bençam, aliás frequente na liturgia. Nos officios solemnes, em que os fieis rodeavam o altar de todos os lados, terminada a funcção, o pontifice dava a triplice bençam.

É de suppôr ainda que a Igreja quer com estes tres signaes da cruz glorificar a Santissima Trindade. Essas offertas são chamadas **dons** por serem voluntarias, **presentes**, porque com ellas damos graças ou imploramos favores, **sacrificios**, porque a palavra do padre vae consagral-as.

Essas tres palavras significam sob pontos de vista differentes a mesma cousa, pois designam em geral, os elementos da Eucharistia.

Em seguida o celebrante reza por toda a Igreja de Deus, santa e catholica, isto é, espalhada no Universo inteiro. Toda a Igreja recebe uma parte do fructo de todos os sacrificios que se celebram. Os fieis em estado de graça participam pois da influencia salutar dessas milhares de Missas, rezadas cada dia no Universo. E' o que se chama o **fructo geral** do Santo Sacrificio.

Eis a grande devoção da **Liturgia**: rezar pela Santa Igreja!

A graça que quer a Igreja é a paz: **Quam pacificare... digneris.** E' essa paz que guarda, ure e dirige as almas ao porto da salvação, sob o cajado do Pastor Supremo, o Vigario de Christo na terra.

Eis porque depois da devoção á Igreja, corpo mystico de Jesus, vem a devoção ao Soberano Pontifice.

Desde o seculo V se menciona na Missa o nome do Papa reinante. Os concilios faziam disso um rigoroso preceito.

Quando o Papa celebra elle se nomeia a si mesmo dizendo: **Eu, vosso indigno servo.**

O Bispo da Diocese deve ser nomeado em seguida, diz Innocencio III.

Antes da reforma do Missal Romano na oração **Te igitur** nomeava-se tambem o principe ou imperador reinante.

Por ultimo, numa formula geral o ministro de Deus menciona todos aquelles que professam a fé orthodoxa, isto é, a verdadeira doutrina catholica e apostolica.

* *

Varios liturgistas não puderam conter sua admiração pela logica maravilhosa contida nessa palavra **igitur — portanto.** E' como se elle dissesse a Deus: Eu vos offereço o sacrificio do Corpo e do Sangue do Vosso Filho; **portanto** tenho o direito de pedir e de ser attendido.

Visitas ao LEGIONARIO

S. Excia. Revma. Mons. Ramon Ortiz

Quarta-feira p. p. a redacção do LEGIONARIO foi honrada com a visita de S. Excia. Revma. Mons. Ramon Ortiz, Vigario Geral da diocese de Taubaté.

O illustre visitante foi saudado pelo Dr. Plinio Corrêa de Oliveira, nosso director, que em breves palavras relembrou a figura apostolica de S. Excia. Revma. D. Epaminondas Nunes deAvilla, salientando que S. Excia. Monsenhor Ortiz é bem um discipulo do saudoso bispo, quer pelas suas virtudes quer por sua grande acção apostolica.

A seguir S. Excia. Revma. Mons. Ortiz, se referiu á optima impressão que teve das nossas officinas e da organização geral do LEGIONARIO. Frisou que quando estudante em Roma, um dos seus maiores prazer era ler o LEGIONARIO, o que fazia regularmente.

Nota a necessidade de escolas de jornalismo no Basil, e se mente satisfeito por constatar que o LEGIONARIO, a seu ver admiravel escola de trabalho, vem mantendo com regularidade um curso de jornalismo para os seus redactores.

Accentuou S. Excia. Revma. que, como já houve quem o affirmasse que, si São Paulo voltasse ao mundo emprehenderia a Cruzada da imprensa, deveriamos assim empregar todos os nossos esforços para manejarmos com denôdo essa arma poderosa.

Revmo. Pe. Ascanio Brandão

Segunda-feira p. p. esteve em visita á nossa Redacção o Revmo. Pe. Ascanio Brandão. Sua Reverendissima tomou parte na reunião dos redactores desta folha, tendo a gentileza de dirigir algumas palavras aos mesmos. Abordando os trabalhos da Acção Catholica, o Revmo. Pe. Ascanio Brandão revelou aspectos interessantes das diversas secções da Acção Catholica nos paizes da Europa.

Falando sobre o papel da imprensa na Acção Catholica, recordou a phrase de um theologo eminente que affirmara que si São Paulo voltasse ao mundo seria jornalista. Em seguida o eximio orador concitou os redactores do "Legionario" a empregarem todos os seus esforços em prol do jornal catholico, pois, assim fazendo, desempenhariam o papel mais arduo e talvez o mais proveitoso, dentre os diversos sectores da Acção Catholica.

Encerrando sua palestra o Pe. Ascanio Brandão, accentuou o papel difficil, mas de absoluta necessidade, de termos a nossa imprensa, e apresenta a figura de Luiz Veuillot, modelo de jornalista e de catholico perfeito, e que devera ser para todos os jornalistas catholicos estimulo e exemplo.

A seguir o nosso director, Dr. Plinio Correa de Oliveira, agradeceu as palavras de amizade e estimulo do nosso illustre visitante.

Despedindo-se, S. Revma. nos deixou a grata satisfação de uma promessa de para breve fazer uma palestra sobre a personalidade de Luiz Veuillot.

Sr. Montezuma

Esteve tambem em visita a esta folha o Sr. Montezuma, Presidente da Juventude Catholica Brasileira, e, como tal, elemento chegado á Junta Nacional da Acção Catholica do Rio de Janeiro.

O distincto visitante, que nos vinha apresentado pelo sr. dr. Alceu Amoroso Lima, Presidente da Acção Catholica, foi recebido pelo Revmo. Conego Antonio de Castro Mayer, pelo director e elementos da redacção desta folha, que se encontravam presentes no momento.

Percorreu o Sr. Montezuma acompanhado por nosso director, todas as installações redactoriaes e graphicas do LEGIONARIO, mantendo, em seguida, animada palestra sobre os assumptos de maior actualidade para o movimento catholico no Brasil.

Do distincto visitante, recebeu o director do LEGIONARIO um attencioso telegramma de despedida, cujos dizeres não eram senão o reflexo da grata impressão por elle deixada nesta folha.

30 de Novembro

Santo André, Apostolo

André foi um dos primeiros Apostolos escolhidos por Nosso Senhor. Era irmão de São Pedro, e, como elle, pescador.

Discipulo de João Baptista, elle ouviu quando o Precursor disse: "Eis ahi o Cordeiro de Deus, que tira os peccados do mundo." Comprehendo o sentido destas palavras, André seguiu a Jesus, e á pergunta: "Que desejaes?" Respondeu: "Mestre, onde moras?", ao que Jesus respondeu: "Vinde e vêde." Elle foi, e passaram juntos o dia inteiro. Encontrando-se com o seu irmão Simão, disse-lhe: "Encontramos o Messias, que é o Christo."

Indo com André ter com Jesus, Simão teve a alegria de ouvir as primeiras e as mais consoladoras palavras da bocca do Mestre: "Tu és Simão, filho de João, mas de agora em diante te chamarás Aphas (pedra)." Só uma ou duas vezes em todo o Antigo Testamento alguem teve assim o seu nome trocado, e sempre por motivos elevadissimos.

Apesar disso, não ficou ainda com Jesus e só um anno mais tarde abandonaram as rêdes, por terem sido feitos pescadores de homens.

Quando Nosso Senhor, depois de ter passado uma noite em oração, nomeou 12 Apostolos dentre 77 discipulos, André foi o segundo escolhido, segundo a ordem em que elles estão nomeados no Evangelho.

A respeito de Santo André, os Evangelhos são muito laconicos, aliás, como tambem o são a respeito dos outros.

Sabe-se entretanto, pela tradição, que depois da descida do Espirito Santo, elle partiu para a Sythia, paiz ao norte do Mar Negro, e habitado por tribus barbaras. Depois de percorrer outras regiões, fundou a Igreja de Taras, na Achaia, que foi uma das mais florescentes dos tempos apostolicos.

O governador romano dessa região, entretanto, muito dedicado ao serviço de seu deus, o imperador, cuja "providencia" era brutal e cujo braço era longo, tudo fez para impedir o progresso do catholicismo nascente. Santo André viu que ou as almas seriam salvas por uma grande dedicação de seu Pastor, ou correriam grande perigo.

Apresentou-se, pois, diante do tyranno Egéas, e sereno affrontou a sua ironia e a sua colera. Disse em Nome de Quem pregava, e porque não poderia calar-se. E como Egéas se irritasse cada vez mais com as verdades que ouvia, acabou mandando lançal-o numa masmorra. André significa "corajoso" e sua virtude de coragem elle a teve em gráu requintado. Não temia deixar a sua grei, pois o exemplo de seu martyrio fortifical-a-ia na fé, e o seu sangue fecundaria a obra de seu successor.

Morreu na Cruz, pela qual elle tinha uma veneração especial. Nella permaneceu dois dias, e no momento em que os christãos horrorizados tentaram um golpe para salval-o, elle expirou, tendo o seu corpo illuminado por clarões de gloria.

No mesmo instante, Egéas entrava em furias, e pouco depois morria victima dos demonios a que tão bem servira.

O camarada Geza Weinberger enviado á Polonia

Geza Weinberger foi enviado á cida de Swow, para executar um programma de bolchevisações. Esta decisão de Stalin tem sua significação e é bastante tragica para a Polonia. A explicação da escolha do camarada Geza Weinberger está em seu passado, em sua personalidade. Quando Bela Kun dirigiu a revolução communista da Hungria, o camarada Weinberger era seu tenente, ou melhor, o carrasco official da revolução. O nome de Weinberger ficou para sempre na consciencia angustiosa dos burguezes hungaros, após as 200 pessôas que elle proprio assassinou cruelmente.

Abafada a revolução. Geza Weinberger abalou para a Russia e em breve era o homem de confiança de Trotsky. Mas Trotsky cahia e Weinberger não. Astuciosamente elle conseguiu captar as sympathias de Stalin, e este o acceitou porque precisava de seus serviços, de sua habilidade em extorquir e assassinar.

Hoje Stalin envia Weinberger a Swow. Certamente este não desapontará ao dictador, e fará o que Stalin delle espera.

Apenas chegado a Swow, Weinberger dá diversas instrucções: reforçar a propaganda e punir de morte a quem fizer a minima opposição a ella, obter o maior numero possivel de denuncias, barrir todo culto religioso das igrejas, prender as pessôas pertencentes a ordens religiosas, punir de morte a toda pessôa que, destruir retratos de Stalin ou qualquer material de propaganda bolchevista, etc.

Em seguida Weinberger organisa um comicio na cathedral, donde foram retiradas as imagens e collocado o retrato de Stalin.

Findo o discurso de Weinberger foram identificados todos os presentes e os que não possuiam documentos de identificação foram executados.

A população civil, a bem dizer, está escravisada ao soldado invasor, tendo sido expoliada completamente de seus bens.

EDMUNDO RODRIGUES CAMISEIRO

O Camiseiro da Elite

Para as festas recebeu lindas gravatas, meias e lenços

Especialidade em enxovaes sob medida

Só Av Brig. Luis Antonio, 143

Phone 2-6075 :-: S. Paulo

Livraria Acadêmica
SARAIVA & CIA.
LIVREIROS EDITORES
Largo do Ouvidor, 15 — Caixa Postal, 2362
Phone 2-1296 — End. Tel. "ACADEMICA"
SÃO PAULO

No Palacio São Luiz

Prosseguem as homenagens das corporações de classes e associações culturaes de São Paulo a Sua Excia. Revma., Sr. D. José Gaspar de Affonseca e Silva, pela sua elevação á cathedra archiepiscopal de São Paulo.

Na semana finda, destacaram-se as homenagens prestadas pela Classe Medica Paulista e pela directoria do Instituto Historico Geographico de São Paulo do qual S. Excia. Revma. é socio honorario.

A visita dos medicos paulistas ao Palacio São Luiz revestiu-se de um carinho verdadeiramente espontaneo, pois não tendo sido constituido nenhuma commissão executiva encarregada da organização dessa homenagem a S. Excia. Revma. as adhesões foram numerosissimas reunindo o que de mais brilhante e significativo conta a classe medica desta Capital.

Noticiados pela imprensa dia e hora marcados para a cerimonia comparecerem ao Palacio archiepiscopal cerca de duzentos medicos entre os quaes pudemos notar a quase totalidade das Congregações das duas Escolas de Medicina da Capital, as Corpos Medicos, das Casas de Saúde e Hospitaes; componentes da Sociedade de Medicina estes formando um grupo numeroso e brilhante.

Attendidos pelos secretarios de Sua Excia. Revma. os Revmos. Conegos Paulo Soureiro e Sylvio de Mattos, os illustres visitantes foram recebidos pouco depois por Sua Excia. Revma. Sr. Arcebispo, tendo após as saudações habituaes falado em nome da classe medica o Prof. Dr. Celestino Bourroul, cathedratico da Faculdade de Medicina da Universidade de São Paulo.

Abordou o Prof. Bourroul a missão do medico na sociedade, sacerdocio irmão do sacerdocio catholico com o qual se une á cabeceira do enfermo; um curando o corpo, outro curando a alma, mas ambos devendo estar sempre unidos, para servirem os ideaes catholicos. Prosseguiu o Dr. Celestino Bourroul, dizendo da alegria de todos os presentes pela elevação d Sua Excia. Rvma. ao arcebispado, pois era conhecida de todos a sua vida de perfeito apostolo da fé catholica.

Terminada a saudação do Prof. Dr. Celestino Bourroul tomou a palavra S. Excia. que agradeceu commovido a bella esignificativa manifestação elogiando a acção dos medicos paulistas notadamente entre os pobres.

INSTITUTO HISTORICO GEOGRAPHICO

Representada pelos srs. dr. José Torres de Oliveira, residente perpetuo dr. Alvaro de Salles Oliveira, 1.o vice-presidente, dr. Frederico Brottro, 2.a vice presidente, dr. Carlos da Silveira 2.º secretario o prof. David Pires Correia, thesoureiro, e acompanhada por um grupo de socios da mesma sociedade entre os quaes as srs. drs. Affonso José de Carvalho, Plinio de Barros Monteiro, Dimingos Laurito, Bueno Azevedo Filho, Alvaro Soares de Oliveira e Feliz Soares de Mello; a directoria do Instituto Historico e Geographico de São Paulo fez no dia 20 do corrente uma visita de homenagem a Sua Excia. Revma. o Sr. Arcebispo tendo falado em nome dos omenageantes o Dr. Torres de Oliveiveira que pondo em relevo os altos dotes intellectuaes e moraes de S. Excia. Revma. accentuou o justo orgulho de todos os seus confrades pela elevação de um dos consocios á mais alta dignidade do clero catholico paulista.

Agradecendo a homenagem Sua Excia. Revma. D. José Gaspar aproveitou o ensejo para agradecer publicamente a dadiva feita recentemente por aquelle Instituto á Curia Metropolitana de objectos que haviam pertencido á Igreja de S. Miguel onde ha mais de tres seculos o Padre Belchior de Pontes exercera a cathechese entre os Guayanazes.

Antes de se despedirem os manifestantes, o sr. Feliz Soares de Mello offertou á Sua Excia. uma artistica reproducção photographica de um aspecto de São Paulo em 1822

As senhoras não devem soffrer!

A Exma. Sra. D. Corcina d'Avila de Bittencourt Meirelles, dedicada Esposa do sr. Alipio de Bittencourt Meirelles, muito conhecida e considerada no municipio de Piratiny, Rio Grande do Sul, nos penhorou com o seguinte valioso attestado:

"Ha muito vinha cruelmente soffrendo de inflammação do utero e do figado, sem esperanças de ficar boa, pois, já havia recorrido, sem resultado algum, á quantos preparados andavam annunciados, porém, nada poderam fazer para alliviar-me. Informada dos successos extraordinarios do "GALENOGAL", apregoados por tantas amigas e a cada instante, resolvi experimental-o, mais para satisfazer a meu marido. Sentindo melhoras apreciaveis, logo aos primeiros frascos, continuei a uzal-o e hoje, posso affirmar, estou completamente livre de tão crueis soffrimentos, com 8 frascos apenas desse bemdito remedio. Acho necessario publicar o presente, em beneficio de tantas senhoras que por ahi soffrem dos mesmos males."

Para inflammações ou corrimentos do utero, molestias dos ovarios, flores brancas, emfim, todos e tão variados incommodos das senhoras, o depurador tonico "GALENOGAL" é de surprehendente e rapido effeito, como demonstra o attestado acima. Nenhum outro medicamento, até hoje, o poude vencer.

Foi o UNICO classificado — PREPARADO SCIENTIFICO — e premiado com — Diploma de Honra — na Exposição Internacional do Centenario, em 1922 no Rio de Janeiro — distincções que nenhum outro similar mereceu.

Encontra-se em todas as Pharmacias e Drogarias do Brasil e Republicas Sul-Americanas.

N. 19 Aps/e L. D. N. S. P.—N. 963

Semanas de estudos promovidas pela Academia Pontificia de Sciencias

Communicação feita pela Embaixada do Brasil junto á Santa Sé

(Agencia Spes. Via aérea) — O Ministro da Educação recebeu do seu collega das Relações Exteriores copia do officio da nossa embaixada junto á Santa Sé, relativo a semanas de estudos, promovidas pela Academia Pontificia de Sciencias, que funcciona sob os auspicios da Santa Sé, no Palacio Pio IV, da cidade do Vaticano, resolvendo convidar annualmente a se reunirem em sua séde alguns scientistas estrangeiros que tenham aprofundado certos problemas scientificos, afim de os pôr em contacto mutuo e lhes permittir um debate franco, em commum, sobre taes problemas, fóra de quaesquer outras preoccupações.

O principal objectivo de semlhantes debates é o de esclarecerem precisamente os motivos das divergencias de opiniões de modo que se torne possivel a solução de muita controversia scientifia.

Assim, os scientistas reunidos ou chegarão a um accôrdo sôbre determinada solução, ou verificarão que, no momento, devido ao estado actual dos conhecimentos humanos, será impossivel estabelecer-se uma unidade de doutrina a respeito da questão em exame.

Nessas reuniões, que durarão uma semana, as discussões terão caracter estrictamente privado e a ellas assistirão apenas, alem dos sabios convidados, alguns dos membros da Academia particularmente competentes na materia. Como tomarão parte nas mesmas scientistas de linguas differentes, a Academia porá á sua disposição os interpretes necessarios.

As conclusões alcançadas serão publicadas sob a fórma de uma nota collectiva, na qual serão indicados os pontos sobre que se tiverem chegado a accôrdo e os sobre os quaes este não tenha sido possivel, bem como, nesta hypothese, os motivos de desaccôrdo, e as eventuaes suggestões para se resolver a difficuldade.

A dita nota poderá ser acompanhada de observações pessoaes.

Como se vê, a obra que a Academia Pontificia procura realizar é das mais interessantes para o progresso das sciencias.

A primeira das semanas de estudos projectadas já foi marcada para Dezembro proximo, entre os dias 10 e 16, e será dedicada ao seguinte thema: "O problema da idade do mundo", segundo investigações baseadas em varios dados astronomicos conhecidos".

Para essa reunião foram convidados os seguintes professores: aDr. H. N. Russel, director do Observatorio da Universidade Nacional de Princenton (E. U. da America); Dr. H. Mineur, do Observatorio Nacional de Paris (França); Dr. F. A. Paueth, da Universidade de Durham; Dr. H. Jeffreys, do St. Johns College", de Cambridge; Dr. J. Jeans, de Dorking (Inglaterra); e Dr. K. G. Malmquist, do Observatorio de Estocolmo (Suecia).

Aproveito o ensejo para reiterar a V. Excia. os protestos da minha respeitosa consideração. a) Hidelbrando Accioly.

EVANGELHO

A Destruição de Jerusalem e o Fim do Mundo

ULTIMO DOMINGO DEPOIS DE PENTECOSTES

São Matheus, XXIV, 15-35

Naquelle tempo, disse Jesus a seus discipulos: Quando virdes, a abominação da desolação predicta pelo propheta Daniel reinando no logar santo (aquelle que lê, entenda), então os que estão na Judéa fujam para os montes; os que estão no terraço não desçam a tomar a sua tunica. Ai! das mulheres que estiverem proximas a ser mães, ou estiverem amamentando nesses dias. Rogae para que a vossa fuga não aconteça em tempo de inverno, ou em dia de sabbado. Nesses dias haverá tribulações quaes nunca houve, desde o começo do mundo até hoje, nem haverá jamais. De sorte que si o Senhor não abreviasse esses dias, ninguem se salvaria, mas Elle os abreviou por causa dos eleitos.

* * *

Então si alguem vos disser: Eis aqui está o Christo, ou acolá não lhe deis credito, porque surgirão falsos christos e falsos prophetas que farão grandes prodigios e cousas tão admiraveis que, si fosse possivel, até os eleitos seriam enganados. Eis que eu vos predisse. Si, pois, vos disser alguem: Ei-lo aqui no deserto, não deveis sahir; Ei-lo aqui no interior da casa, não lhe deis credito. Assim como o relampago sae do oriente e apparece até no occidente, assim será o advento do Filho do Homem. Em toda a parte, onde estiver o corpo, ahi se reunirão tambem as aguias.

* * *

Immediatamente depois da afflicção destes dias, o sol se ha de escurecer, e a lua não dará a sua claridade; as estrellas cahirão do céu e as virtudes dos céus serão abaladas. Então apparecerá o signal do Filho do Homem no céu, e todos os povos da terra derramarão lagrimas de dôr, e verão o Filho do Homem que vem sobre as nuvens do céu, com grande poder e majestade. E enviará os anjos para ajuntar, ao som de trombeta e em vez alta, os seus eleitos dos quatro ventos da terra, do mais alto dos céus até as suas extremidades. Da arvore do figo tomae a semelhança. Qu ando já os seus ramos se acham tenros, e começam as folhas a nascer, sabeis que está proximo o estio. Assim vós, quando virdes todas estas cousas, sabeis que o Filho do Homem está proximo, já á porta. Na verdade vos digo que esta geração não passará sem que se cumpram todas aquellas cousas. O céu e a terra passarão, mas não passarão as minhas palavras.

Nesta nova era, que ha de durar até o fim dos seculos, hão de surgir muitos falsos christos e falsos prophetas que, com pretenções de reformar a sociedade, invocando abusivamente o nome de Christo, afastam o homem de seu Salvador, para encaminhal-o nas vias do erro e da condemnação. Por isso, a advertencia amiga do Mestre: "Não lhes deis credito." A doutrina divina, a doutrina da salvação ensinada por Jesus Christo é a Doutrina da Igreja, toda a Doutrina da Igreja, é só a Doutrina da Igreja, "columna e fundamento da verdade" (São Paulo). Têm, pois, os homens os meios necessarios para bem conhecel-a e pratical-a. Si alguem agora vier com ensinamentos outros que não esses, ainda que seja um anjo do céu, não merece credito.

* * *

Vem aqui, a proposito das maravilhas que possam operar os falsos doutores, uma consideração sobre as diversas phases do milagre, sello divino que justifica nosso assentimento racional ás verdades por elle ratificadas. O milagre por isso que insolito, attrahe a attenção; depois, é garantia da doutrina com elle justificada, serve de credencial aos embaixadores de Deus, e demonstra a verdade de suas palavras. — Mas, chegada a hora em que esta doutrina está plenamente comprovada pela força mesma dos milagres operados em seu favor; hora, em que todos têm os meios para recolhecel-a e admittil-a em nome de Deus; desde esse tempo, começa a doutrina assim reconhecida a ser criterio de verdade, de sorte que se devem rejeitar quantas pregações appareçam que lhe sejam contrarias, ainda quando viessem acompanhadas dos maiores prodigios. — "Si nós ou alguem, ainda que seja um anjo, do céu, vos evangelizar diversamente do que vos pregamos, seja maldito" (aos Gal. I, 8). — Por isso, nos põe o Senhor de sobreaviso: "Não lhes deis credito — Eis que vos predisse."

* * *

Finalmente, passadas as tribulações desta vida, e os dias terriveis do final dos tempos, apparecerá no céu o signal do Filho do Homem, a cruz da Redempção, para segurança dos eleitos e confusão dos reprobos. Começará para os fieis servidores do Christo, a era nova da Eternidade na gloria de Deus e de Nosso Senhor Jesus Christo. Ouçamos, pois, a exhortação do Apostolo, vivendo nesta bemaventurada esperança da gloria de Deus.

Depois de varios dias occupados no ministerio, retirava se Jesus, com os seus, de Jerusalem para Bethania. Os discipulos, maravilhados com a grandeza, magnificencia, e majestade do Templo, chamaram a attenção do Mestre para a solidez daquella soberba construcção. — "Na verdade eu vos digo não ficará pedra sobre pedra" foi a resposta breve e paradoxal do Salvador, na qual repetia apenas uma prediction já feita, dias antes, no domingo de Ramos. Continuando a caminhada, quando fóra da cidade, já sós sobre o monte das oliveiras, os apostolos perguntaram a Nosso Senhor o tempo daquelles acontecimentos; e, servindo-se da occasião, perguntaram tambem quaes os signaes que denunciariam a consummação dos seculos: dois problemas que muito os preoccupavam. O Divino Mestre respondeu com o sermão apresentado no Evangelho deste domingo.

* * *

Este discurso de Jesus Christo prediz, primeiramente, os factos que prepararam e acompanharam a destruição de Jerusalem, ao tempo do imperador romano Tito; e, como a ruina da cidade santa seria, nos designios da Providencia, a figura da Catastrophe final do mundo, accrescenta o Mestre, numa coordenação logica, e para satisfazer á segunda pergunta dos discipulos, uma noticia sobre os signaes preliminares immediatos do termo deste universo. — A desolação predita por Daniel, como signal do esfacelamento do povo judaico, provavelmente, realizou-se no anno 66, quando Cestio Gallo cercou e profanou a cidade santa. Os fieis fugiram e o Templo ficou abandonado. Seguiu, para a Palestina, uma serie de revezes que culminou na desesperada, horrenda, e desastrosa guerra dos Judeus contra Roma, na qual Jerusalem sitiada foi theatro das scenas mais barbaras e horripilantes, pois que as mães se alimentaram com as carnes de seus filhos. Incendiado o Templo, destruida a cidade, o judeu ficou sem patria, errante pelo mundo, a carregar a maldição divina, num testemunho vivo da divindade do Messias por elle rejeitado.

* * *

Queda de Jerusalem e a dispersão de Israel fecham a epoca do povo escolhido. Entra na sua plenitude o Christianismo, a idade nova de Christo e sua Igreja.

* * *

Noticias do Interior

CATANDUVA

(Do nosso correspondente)

CONGREGAÇÃO MARIANA. o sodalicio mariano local commemorou o seu decimo primeiro anniversario, este mez. O fundador da congregação foi o Revmo. Pe. Victor Coelho de Almeida, missionario redemptorista, e seu actual director, é o Revmo. Mons. Albino Silva, Vigario da Parochia. É de se notar a louvavel obra realizada pelos congregados no combate á ignorancia religiosa: os marianos organizaram oito centros de catecismo, espalhados pelo sitio, de modo a levar a palavra de Deus aos lavradores, retirados da cidade. O numero de creanças que frequentam as aulas de catecismo é de 600.

MOVIMENTO PAROCHIAL: o mez de Outubro, mez do Rosario e das Missões, foi solemnemente commemorado em nossa parochia. Seu brilhante encerramento se deu no dia 29, havendo missa com Communhão geral, da qual participaram cerca de mil pessoas, e á tarde solemne procissão e Vesperas muito concorridas. Por outro lado, o movimento da matriz foi o seguinte. 35 casamentos, 7.482 Communhões, 16 Extremas Unções, 13 Viaticos, 172 Baptizados e 23 Encommendações, mostrando a intensa actividade da parochia.

AMERICANA

(Do nosso correspondente)

PRIMEIRA COMMUNHÃO: realizou-se na fazenda Sta. Lucia, a primeira Communhão de cerca de oitenta creanças da escola nella localizada. Preparou-as a exma. profa. dna. Laura Ponnanovitch. Digno de todo louvor o actual movimento que se nota nas escolas primarias desta cidade no sentido de realizar a primeira Communhão das creanças que as frequentam.

CACHOEIRA

(Do nosso correspondente)

VISITA: esteve em nossa cidade, onde realizou uma conferencia sobre a Bôa Imprensa o presidiu uma reunião das Congregações marianas locaes, o sr. Evandro de Campos, presidente da Federação das Congregações Marianas da Diocese de Taubaté e director de "O Labaro", orgão official dessa Diocese. O visitante foi saudado pelo secretario da Congregação M. de Moços.

PRIMEIRA COMMUNHÃO: na matriz da villa de Embahuy, nesta parochia, realizou-se a primeira Communhão das creanças do catecismo e escolas dessa localidade. O nosso Vigario, o Revmo. Pe. José Francisco Von Atzingen, que celebrou a Missa, dirigiu palavras de incentivo e agradecimento ás professoras que prepararam os néo-commungantes.

JABOTICABAL

(Do nosso correspondente)

CAMPANHA MISSIONARIA: graças aos congregados, teve pleno exito a campanha missionaria. Os marianos não pouparam esforços nesse sentido. Na parte espiritual, fizeram Communhão Geral e Hora Santa no dia das Missões, o qual foi precedido de um triduo preparatorio. Nocampo material, organizaram, dia 8 de Novembro, um festival em beneficio da obra missionaria. Assim contribuiram com sua parte para o universal movimento em favor das missões realizada pelos catholicos, no mez de Outubro.

Indicador Commercial

ACCESSORIOS
p| automoveis
O MELHOR SORTIMENTO
Importação Directa
ISNARD & CIA

AVIAMENTOS
p| alfaiates
STOCK COMPLETO
Consultem a
CASA ALBERTO
LARGO S. BENTO N.º 10

BICYCLETAS
TODOS OS PREÇOS
TODAS AS MARCAS
ISNARD & CIA.

BRINS
SORTIMENTO VARIADISSIMO
Importação Directa
CASA ALBERTO
LARGO S. BENTO N.º 10

CASIMIRAS
Aurora — Priniex — Pirituba
Nacionaes e Extrangeiras
CASA ALBERTO
LARGO S. BENTO N.º 10

Noticiario da semana

As promoções nas Escolas Superiores

O Departamento Nacional de Educação baixou instrucção para observancias dos decretos-leis sobre approvação de alumnos dos cursos superiores.

Segundo essas instrucções, nos cursos de Direito e Philosophia a verificação da habilitação se fará por provas parciaes e finaes. O alumno que não tiver obtido média 5 ficará obrigado á prova oral, tirando-se a média arithmetica entre as medias das duas parciaes e a nota da prova oral.

Se houver obtido nas duas parciaes média superior a 3 e inferior a 5 deverá fazer exame completo. Nesse caso para a approvação despreza-se as notas das provas parciaes.

Nos cursos de Medicina, Pharmacia e Odontologia os alumnos não poderão ser promovidos independente de exame sem media 7. Os que obtiveram media 5 ou 6 estarão obrigados a prova oral, os que só tiverem obtido media 3 ficam sujeitos a exame completo.

Os alumnos de Engenharia, Bellas Artes e Chimica serão dispensados das provas oraes se obtiverem media 7 nas provas parciaes, trabalhos, e projectos. Se obtiverem media 7 geral, mas media 5 numa daquellas provas, farão exame oral. Se obtiverem nota inferior a 5 e não inferior a 3, separadamente, em provas parciaes e trabalhos escolares, farão exame completo.

PRECISANDO DEPURAR O SANGUE
TOME SÓ
ELIXIR DE NOGUEIRA

Missões Militares

Seguiu quinta-feira de regresso aos Estados Unidos a Missão Militar Americana, que a bordo das "Fortalezas Voadoras", esteve na Capital Federal.

A viagem, que fôra marcada para o dia 20, foi adiada em virtude das homenagens projectadas aos membros da Missão.

Com ella seguiram para os Estados Unidos varios officiaes brasileiros que vão fazer estagios de observação nos corpos do exercito e cursos nas escolas superiores do exercito norte-americano.

● A delegação militar da Colombia chefiada pelo general Ricas, regressou anteriormente, pelo avião de carreira do dia 21, da Pan American Airways para seu paiz.

● Dia 17, viajando pelo aviso "Cumpira", a missão militar do Chile, de regresso a sua patria, chegou a Santos, onde após varias homenagens, embarcou no vapor "Brasil", prosseguindo sua viagem.

As provas oraes nos Cursos Secundarios

O Diretor do Departamento Nacional de Educação regulou as modificações da legislação do ensino secundario para execução do decreto 1.750 de 8 do corrente.

De accôrdo com suas instrucções as provas oraes e praticas serão iniciadas, immediatamente depois da ultima prova parcial, obedecendo os dispositivos em vigor. Essas provas poderão ser feitas simultaneamente para varias disciplinas e series, desde que assegurada fiscalização efficiente, mas cada alumno não poderá fazer mais de duas provas no mesmo dia. A arguição será sobre ponto sorteado na hora, de 20 organizados anteriormente.

As notas não poderão ser modificadas pelo inspector, que relatar, as occorrencias que possam vir a annullar as provas.

As instrucções estudam ainda os casos em que são permittidas segundas chamadas, suas consequencias, e os exames de 2.ª epoca.

Finalmente, estabelece a formula para o computo da nota final do alumno, que será a seguinte:

$$\frac{MA + M1a\ PP + M2a\ PP + M3a\ PP \times 2 + M4a\ PP \times 3 + MP0 \times 2}{10}$$

A formula acima significa: Media de Arguição + Media da primeira Prova Parcial + Media da segunda Prova Parcial + Media da terceira Prova Parcial multiplicado por 2 + Media da quarta Prova Parcial multiplicado por 3 + Media da Prova Oral multiplicado por 2, sendo o total dividido por 10.

Desastre em Pernambuco

Verificou-se grave desastre com um comboio da linha ferrea entre Recife e Maceió, com o descarrilamento e queda de varios carros de passageiros.

Em virtude do accidente houve um morto e numerosos feridos, dos quaes 33 foram hospitalizados.

O desastre occorreu entre Boa Sorte e Cadeado.

BRASIL

Modificação do Hymno Nacional

A commissão encarregada do estudo para modificação do Hymno Nacional apresentou seu relatorio, que, ao que foi noticiado, aboliu a segunda parte da letra, que obrigava á repetições successivas na execução da musica.

Quanto á instrumentação para orchestra e banda, julgou dispensavel concurso para sua escolha, por serem satisfactorias as do maestro Assis Republicano e Antonio Pinto Junior, maestro da banda do Corpo de Bombeiros.

Registro de Jornalistas

O Ministro do Trabalho baixou uma portaria regulando a forma de registro dos jornalistas não profissionaes.

Para esse registro é exigida prova de nacionalidade, folha corrida, certidão negativa do Tribunal de Segurança, attestados dos objectivos visados pelo requerente, e do exercicio de actividade jornalistica não remunerada.

Serão admittidos ao registro directores, redactores, collaboradores effectivos, reporters, photographos e locutores.

O registro só dará direito a collaboração a jornaes, revistas e boletins que tenham objectivos scientificos, culturaes ou religiosos, ou publicados por associações visando taes fins e reputadas idoneas, a juizo do ministro do Trabalho. Dedicando-se o interessado a outras actividades jornalisticas será o registro cassado.

Noticias Militares

Pelo Ministro da Guerra foram designados para fazerem um estagio de observação e estudos nos Estados Unidos, nos differentes orgãos do Exercito americano, o coronel aviador Amilcar Sergio Velloso Pederneiras; majores José Sampaio de Macedo, da aviação, e Ary Maurell Lobo, da artilharia; capitães Victor Gama Barcellos, Renato de Imbirituba Guerreiro, José Varonil de Albuquerque Lima, Haroldo Tavares da Gama, Luiz Bittencourt, Ary Prestes Bello, Rubens Canavarro Lucas, Manoel Vinhaes e Adamastor Beltrão Cantalici, seguindo elles nas "Fortalezas Voadoras".

● O Ministro da Marinha offereceu um almoço aos interventores na Ilha das Cobras, por occasião da visita por elles feita ao Arsenal da Marinha.

● Veiu ao Rio de Janeiro, a chamado do sr. Ministro da Guerra, para tratar de assumptos de interesse da 7ª Região Militar, o seu commandante, General Firmo Freire.

7 Noticias do Brasil

1. **PENAL** — Já se encontra em mão do Ministro da Justiça o ante-projecto do Codigo Penal, entregue pela Commissão encarregada de sua revisão, devendo ser apresentado ao presidente da Republica.

2. **CREDENCIAES** — O sr. W. A. A. N. Daniels, novo Ministro plenipotenciario dos Paizes Baixos solicitou audiencia afim de fazer a entrega de suas credenciaes.

3. **OURO** — O secretário da Agricultura da Parahyba enviou ao Ministro da Agricultura uma amostra de ouro de 24 kilates retirada de mina recentemente descoberta naquelle Estado, e na qual este titular mandou um technico do Departamento da Producção Mineral fazer pesquizas.

4. **FRUCTAS** — A exportação de fructas pelo porto de Santos, em Outubro ultimo, foi de 763.542 cachos de bananas, 1.863 caixas de laranjas e 895 caixas de abacaxis.

5. **MINISTRO** — Deverá visitar este Estado, para cá embarcando no proximo dia 29, o ministro do Trabalho.

6. **PARQUE** — O presidente da Republica assignou decreto-lei para desapropriação de terras situadas á margem da estrada Rio-Petropolis, na altura do kilometro 47, para constituição de um Parque Nacional, aproveitando as florestas ahi existentes.

7. **NEUTRALIDADE** - O embaixador Afranio de Mello Franco acceitou o convite para presidir a Commissão de Neutralidade instituida pela Conferencia do Panamá.

HOMEOPATHIA

PEÇA GUIA GRATIS A' CAIXA POSTAL 4271
SÃO PAULO

EXTERIOR

Disturbios nos protectorados

Um dos factos de maior importancia na semana que passou, foi sem duvida o registro de manifestações anti-germanicas nos protectorns da Bohemia e Moravia.

Na data do 21.º anniversario da Republica de Masaryk, um grupo de estudantes organisou varias solemnidades nas quaes se patenteou a repulsa pela dominação allemã e o desejo da reorganização nacional, nos moldes de Versalhes.

Segundo a D. N. B., agencia officiosa do governo allemão, varios subditos do Reich foram attingidos com estas manifestações de desagrado. A Gestapo entrou immediatamente em acção, fazendo numerosas prisões. Doze pessoas foram fusiladas em Praga, das quaes dez estudantes e dois antigos officiaes do exercito tchéco.

Foi decretado o estado de sitio em Praga e numerosas outras cidades. A Universidade Tchéca foi, por um decreto do governo de Berlim, fechada por tres annos.

Grande numero de tropas motorisadas entraram em Praga, onde foi prohibido o transito a partir das 22 horas.

Em consequencia destas agitações, e, segundo dizem, da violenta repressão, demittiu-se do cargo de "protector" da Bohemia e Moravia, o barão von Neurath.

Guerra Européa

Continuam demorosas as operações na frente occidental. Nada de novo ou de importante merece ser registrado.

Nos mares, não são tambem muito maiores as actividades. Navios de guerra germanicos ouveram a pique dois caça-minas britannicos.

Dia 22, seis aviões do Reich sobrevoaram as ilhas Shetland, lançando alguns petardos. No mesmo dia Scapa Flow soffreu outro bombardeio germanico. Segundo noticias inglezas, um dos aviões atacantes não voltou a sua base.

Attentaao de Munich

Communicam da Allemanha a prisão do operario allemão Elser, que segundo a Gestapo, é o culpado pelo attentado de Munich. Foram tambem presos na fronteira da Hollanda dois cidadãos inglezes do Intelligence Service. Segundo as noticias de Berlim, esses inglezes, sr. Best e capitão Stevens estão ligados ao realizador do attentado. O governo da Grã-Bretanha desmentiu entretanto a participação de qualquer subdito seu nos acontecimentos de Munich.

A noticia da prisão de Elser e de sua culpabilidade foi recebida com scepticismo por toda a Europa, principalmente na Suissa, onde se julga que esta prisão é um meio da Policia sahir de modo airoso do incidente.

A prisão dos srs. Best e Stevens deu occasião a que a imprensa do Reich desenvolvesse violenta campanha contra a Inglaterra.

14 Noticias do Mundo

1. **ATAQUE** — Um submarino allemão atacou em Firth of Forth o cruzador britannico "Belfast" logrando fugir.

2. **CONFERENCIA** — Foram encerrados os trabalhos da Conferencia Cafeeira de Bogotá, na Colombia.

3. **MATRICULAS** — O governo brasileiro offereceu ao governo da Colombia, varias matriculas nas nossas escolas militar e naval.

4. **FOI A PIQUE** — O vapor italiano "Pianona", navegando nas costas da Inglaterra, explodiu ao encontro duma mina allemã.

5. **BLOQUEIO** — Os jornaes de Londres noticiam a proxima publicação dum decreto, augmentando ainda mais o rigor do bloqueio.

6. **KAISER** — Os jornaes da Europa commentam a troca de telegrammas entre o sr. Hitler e o Kaiser. E' previsto para breve a volta do antigo imperador allemão para o territorio de sua patria.

7. **CONTRABANDO** — E cada vez mais intenso o contrabando de café, na fronteira germano-hollandeza. O café é inexistente no Reich e está sendo comprado a libra por dez marcos.

FRACOS e ANEMICOS
TOMEM
VINHO CREOSOTADO
de João da Silva Silveira
GRANDE TONICO

8. **TAMBEM NO ORIENTE** — Aviões de bombardeio do governo nipponico sobrevoaram Nau-Ning lançando boletins de propaganda politica.

9. **VIOLAÇÕES** — A aviação allemã tem por diversas vezes violado o territorio dos pequenos paizes neutros.

10. **AFUNDADO** — A tripulação do vapor allemão "Berthfisser" poz a pique o proprio vapor em que viajava, sendo depois aprisionado por uma bellonave ingleza.

11. **CONCESSÕES** — Em artigo para a imprensa italiana, o sr. Ion Lonicesco, ex-ministro da Rumania em Roma, declarou que seu paiz em hypothese alguma faria concessões territoriaes.

12. **IMPOSSIVEL** — A Hungria declarou não ser possivel acceitar as condições impostas pelos belligerantes aos neutros, principalmente sob o ponto de vista economico.

13. **CORRESPONDENCIA** — Foi confiscada pelos inglezes a correspondencia que vinha a bordo do vapor sueco: "Drattningnelm".

14. **ACCORDO** — Estão sendo entabolladas negociações para a assignatura dum accordo commercial entre a Italia e a Grã-Bretanha.

ZENITH RADIO
LONG DISTANCE
APRESENTA AGORA
"O INVENCIVEL"

5 VALVULAS ONDAS CURTAS E LONGAS.
UM RADIO DE LONGO ALCANCE
AO ALCANCE DE TODOS.

Peçam demonstrações sem compromisso a
AMERICO NICOLATTI
Praça Ramos de Azevedo n.º 18 — 1.º andar
Telephone: 4-4423

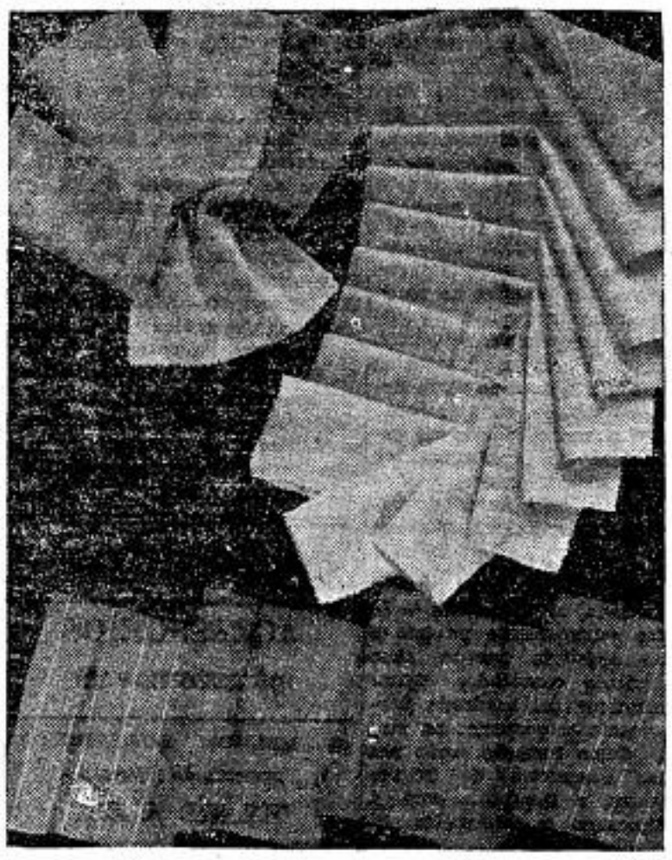

CASIMIRAS, BRINS E LINHOS
nos mais modernos padrões V. S. encontrará na
Casa Alberto
LARGO S. BENTO N.º 10
Phone 2-2336
SÃO PAULO
RUA FREI GASPAR N.º 39
Phone 4-476
SANTOS

Federação das Congregações Marianas

Da Circular-Boletim n.o 90 extrahimos alguns avisos e recommendações de grande interesse para congregados e congregações.

RENOVAÇÃO DA DIRECTORIA

Conforme as Regras o Padre Director póde renovar a Directoria ou deixar de rennovar a Directoria. Póde renoval-a em parte, ou toda a Directoria. Póde renoval-a por meio de eleições ou sem eleição alguma, apenas nomeando os componentes da nova Directoria. Si houver eleição, o Padre Director apresentará 3 candidatos. O que obtiver maior numero de votos — será o Presidente. Os outros serão: 1.o e 2.o assistentes, conforme o numero de votos. Quanto aos demais dignatarios, como secretario, thesoureiro etc., convem nomeal-os, pois n'uma eleição difficilmente attendem todos sufficientemente ao exigido para cada cargo. O thesoureiro recolherá o dinheiro, fará collectas, procederá á escripturação dos livros de contas etc., mas, em absoluto, será o depositario do dinheiro a não ser que o Padre Director disponha o contrario. O dinheiro da Congregação ficará em deposito com o R. P. Director, o qual determinará o uso do mesmo no que fôr necessario e justo, alem dos gastos ordinarios. É indispensavel que na Congregação haja um stock apreciavel de terços e manuaes para que todos, em qualquer occasião, possam adquiril-os sem mais delongas.

CARTA DE TRANSFERENCIA

Nunca deve uma Congregação deixar partir um de seus membros para outras cidades, sem dar-lhe carta de transferencia ou de apresentação, e exigir que ao voltar traga um attestado de que frequentou a Congregação dos lugares por onde andou.

O Presidente, em nome do Padre Director, póde dar a carta de transferencia ou de apresentação, e póde dar o attestado do bom procedimento do Congregado visitante, mas isso em papel rubricado ou com o carimbo da Congregação ou da Matriz. Se isto se praticar com exactidão, cessarão os escandalos, cessarão as explorações e o bom nome mariano não soffrerá diminuição por parte de elementos menos escrupulosos. Quanto ao distinctivo, só valerá o que fôr numerado, pois só este é da C. F. M. de São Paulo. Mesmo assim é indispensavel a carta de apresentação ou transferencia, pois ha casos de pessoas que acham distinctivo numerado e o collocam na lapella, dando-se falsamente por congregados.

CONGREGADOS EM VISITA A' CAPITAL

Recommendamos aos congregados do Interior que visitam a Capital: 1) frequentem alguma congregação da Capital 2) procurem amizade com os congregados da Capital; 3) não venham á Capital sem um fim determinado e sem garantias de bom successo, pois, tem acontecido virem para a Capital á procura de empregos e aqui gastam seus parcos recursos e ficam sem meios siquer para voltarem para seus lares. É necessario não virem á Capital para se collocarem sem terem cousa determinada positiva a esse respeito. Aventurar-se, sem collocação certa, é pura perda de tempo, quando não de dinheiro, de tranquilidade, de honra, e do bom espirito mariano.

EXPLORADORES

Queiram os bons e virtuosos congregados marianos do Interior desconfiar de quem se apresenta como mariano da Capital ou de outra cidade do Interior sem levar carta de transferencia ou apresentação do R. P. Director.

Nesse sentido tem havido vergonhosas explorações por parte de expertalhões desabusados, que usam do bom nome que gozam as Congregações para immiscuirem-se no meio dos congregados, percorrerem o Interior e extorquir dinheiro de particulares — congregados ou não. É necessario exigir sempre carta de apresentação do R. P. Director e exercer uma verdadeira fiscalisação sobre esses elementos que exploram o bom nome e a estima que gozam as Congregações.

Rex Hotel

CONFORTO — DISTINCÇÃO — AMBIENTE FAMILIAR
HOTEL-RESIDENCIA 150 apartamentos com telephone
Preços modicos — Descontos para longas estadias — Nova direcção

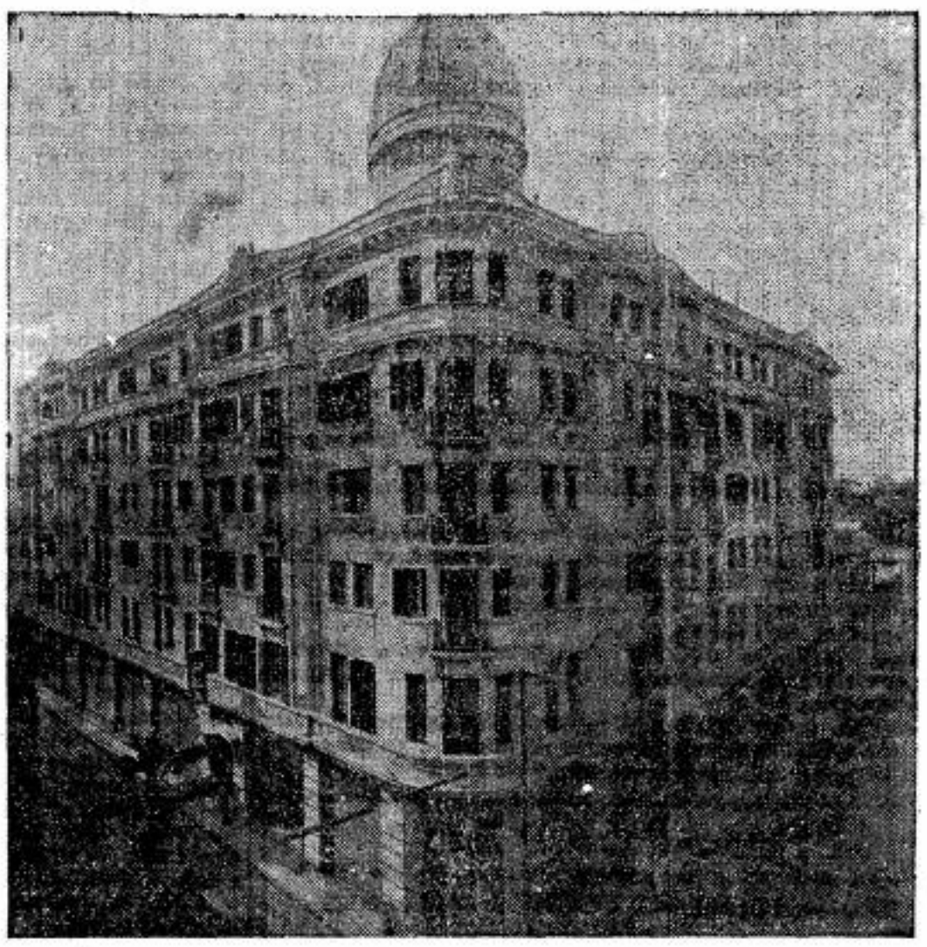

Faça do REX-HOTEL a sua residencia e viva como em sua propria casa

REX HOTEL
RUA SANTA EPHIGENIA, 142 End. Tel.: "RE"
Tel.: 4-5121 S. PAULO

Critica Cinematographica da A.J.C.

Orientação moral dos espectaculos

HOTEL PARA MULHERES
(da 20th. Century Fox, com Linda Darnell e James Ellison)

Filme frivolo, que tem como ambiente um hotel só para mulheres, e onde moram modelos, actrizes, divorciadas, etc. A pellicula toda está cheia de dialogos maliciosos, situações dubias, scenas inconvenientes, o que a restringe ás pessoas de criterio formado.

Cotação: — **Restricto.**

O MAGICO DE OZ
(da M. G. M., com Judy Garland e Frank Morgan)

Enredo phantasista, baseado numa historiazinha infantil, este filme transcorre normalmente, nada havendo de criticavel. Ha mesmo um fundo moral, que poderá servir de lição para crianças. Por isso póde ser visto por qualquer publico.

Cotação: — **Acceitavel.**

ROMANCE NA FLORESTA
(da Columbia, com Charles Bickford e Jean Parker)

A vida rude e perigosa dos lenhadores é aproveitada para o enredo deste filme. O romance entre uma jovem protegida pelos madeireiros e um rapaz de origem superior é tratado com discreção. Entretanto, algumas scenas em que predomina a brutalidade e o odio tornam a pellicula prejudicial ás crianças.

Cotação: — **Acceitavel (menos para crianças)**

A NOITE DE ADÃO
(da Universal, com Charlie Ruggles e Ona Munson)

Filme comico. Alguns trechos perfeitamente dispensaveis, onde pretensos amigos de um casal tentam desunil-o, utilizando-se de meios deshonestos, prejudicam este trabalho cinematographico. Pelo exposto, as crianças e adolescentes não devem assistir esta pellicula.

Cotação: — **Acceitavel para adultos.**

O NAMORADO DE JANE
(da 20th. Century Fox, com Jane Whiters)

As aventuras da pequena artista Jane Whiters, constituem o assumpto central do filme. O assassinato de um policial atirahe a attenção da menina, que o procura desvendar a todo custo. A precocidade que varias vezes ella demonstra e certas passagens que poderiam impressionar as crianças, não recommendam a filme a esta classe de publico e nem aos adolescentes.

Cotação: — **Acceitavel para adultos.**

PARAISO DAS CANÇÕES
(Filme italiano, com Maria Glory e Fosco Giachetti)

Romance de uma familia italiana, em Napoles, cujo assumpto é quasi uma lição. Algumas scenas de tom mais forte; emotividades e jogos de sentimentos, bem como certos dialogos não nos permittem aconselhar o presente filme aos menores, mas poderiamos qualifical-o de quasi bom ás pessoas de criterio formado.

Cotação: — **Acceitavel para adultos.**

A LEI DA FRONTEIRA
(da 20th. Century Fox, com Randolph Scott e Nancy Kelly)

Filme do Oeste americano, no tempo das descobertas de minas de prata, que attrahiam aventureiros e foram causa da fundação de innumeras cidades. O ambiente do filme é uma dellas, e como em todas as pelliculas do genero, ha muito tiroteio, assassinatos, luctas, além de algumas scenas em ambientes criticaveis. Por isto tudo, não deve ser visto por crianças e adolescentes.

Cotação: — **Acceitavel para adultos.**

NAMORO MASCARADO
(da M. G. M., com Maureen O'Sullivan e Mickey Rooney)

Comedia de sequencias inverosimeis. Procura apresentar engraçadas complicações para a effectivação de um noivado. Ambos os jovens julgam que o companheiro partence á alta sociedade, quando não passam de simples empregados. O enredo não está completamente isento de reparos; dado, porém, o caracter de comicidade dominante póde ser visto por todos.

Cotação: — **Acceitavel.**

Alfaiataria "Esperança"

TERNOS em Casemiras nacionaes e extrangeiras elegantemente executados sob medida em
10 PRESTAÇÕES sem alteração de preço
★
Rua do Consolação 840 (antigo 156)
Tel. 4-7034 — SÃO PAULO

OS MELHORES PREÇOS
E A MELHOR QUALIDADE
Generos alimenticios, Vinhos, Frios, Fructas...
Biscoutos
EMPORIO MONTENEGRO
RUA AUGUSTA, 1.559 (Esq. R. Luiz Coelho) — Phone 7-0035
MERCEARIA AVENIDA
AV. BRIG. LUIZ ANTONIO, 2.098 — (Em frente á Igreja Immaculada Conceição) — PHONE 7-5453
distribuidores da
MANTEIGA "BANDEIRANTE"
(A nata das manteigas)

Indicador Profissional

ADVOGADOS

Dr. Plinio Corrêa de Oliveira
Rua Quintino Bocayuva N.º 54 — 3.º — Sala 323 — Tel. 2-7276

Dr. Milton de Souza Meirelles
Rua Quintino Bocayuva N.º 54 — 3.º — Sala 319 — Tel. 2-0035

Dr. Vicente Melillo
Praça da Sé N.º 2 - 2.º andar - Sala 13

DR. PAULO MORETZSOHN DE CASTRO
Rua da Quitanda N.º 139 — 2.º andar
Phone 2-6769 — S. PAULO

Joaquim P. Dutra da Silva
Rua Benjamin Constant, 23 — 4.º andar - Sala 38 - Phone 2-1986 — S. PAULO

DR. FRANCISCO P. REIMÃO HELLMEISTER
Rua São Bento, 224 — 1.º andar — Sala 3 Phone 2-1543 — S. PAULO

DENTISTAS

DR. CARLOS MORAES DE ANDRADE
Rua Benjamin Constant, 23 - 4.º andar — Sala 38 — Phone: 2-1986

DR. CARLINO DE CASTRO
Pelo curso de doutorado da Faculdade de Pharm. e Odont. de S. Paulo
Cirurgião Dentista diplomado em 1914
Ex-dentista do Lyceu Coração de Jesus
— Especialidades: Pivots, Corôas, Pontes, Dentaduras anatomicas e sem abobada palatina. — Consultas: Das 8 ás 12 e das 14 ás 19 horas — Cons.: Rua Direita, 64 - 2.º andar - Sala 7-7 A — Res.: Al. Barão de Piracicaba, 499 — S. Paulo

DR. VICENTE BALZANO
Raios X — Cirurgia — Diathermia
Rua da Liberdade N.º 512 — Sobrado
Telephone 2-1346 — S. PAULO

Arnaldo Bartholomeu
Cirurgião-Dentista
RADIOLOGISTA
Pela Escola de Pharmacia e Odontologia de S. Paulo
CLINICA DENTARIA EM GERAL
Raios X — Diathermia — Infra-Vermelho — Coagulação — Trans-illuminação — Vitalidade pulpar, etc. — Trabalhos por cartão, hora ou orçamentos
RUA MARTIM FRANCISCO, 97
TELEPH. 5-5476 — S. PAULO

MEDICOS

CLINICA GERAL

Dr. Celestino Bourroul
Residencia: LARGO S. PAULO N.º 8
Telephone: 2-2622
Cons.: RUA QUINTINO BOCAYUVA N.º 36 — Das 3 ás 5 horas

GYNECOLOGIA

Dr. Barbosa de Barros
Cirurgia — molestias de senhoras
Cons.: Rua Senador Feijó, 205 — II.º — Predio Itaquerê — Phone 2-2741 —
Res.: R. Alfredo Ellis, 301 - Ph. 7-1268
Consultas das 10-11 e das 14 ás 17 — Sabbados, 10-11

HOMEOPATHIA

DR. REZENDE FILHO
Cons.: Rua Senador Feijó, 205 7.º andar - Phone 2-0893
Das 15 ás 18 horas
Resid.: Rua Castro Alves, 597
Phone 7-8167

PROFESSORES

PROF. JOAO TRIVINO MOLINA
pela Universidade de S. Paulo
Aulas particulares de: Mathematica, Physica-Chimica, H. Natural, Musica e demais materias do Curso Gymnasial.
AVENIDA RANGEL PESTANA N.º 257
Phone 2-5402 — S. PAULO

Prof. CALDEIRA FILHO
Ex-aluno dos profs. Philipp e Mme Long, de Paris — Professor, por concurso, do Curso Fundamental da Escola Normal Modelo de S. Paulo.
Leeciona Piano (todos os gráus) — Theoria — Historia da Musica — Organização e Direcção de Orfeões — Francês.
Alameda Barros, 115 — Tel.: 5-1360

ENGENHEIROS

AMADOR CINTRA DO PRADO
Engenheiro Architecto
Architectura religiosa, collegios, residencias collectivas
Rua Libero Badaró, 641 — São Paulo

LEGIONARIO

Christus heri et hodie ipse et in saecula (Hebr. XIII. 8)

Anno XII | São Paulo, 26 de Novembro de 1939 | Num. 376

Nota Internacional

A QUEDA DO GOVERNO RUMENO

Deney Sales

A guerra continua em terra cada vez mais estagnada, emquanto se desenvolve por medidas contrarias ás leis internacionaes, no mar, e pela lucta diplomatica junto ás nações neutras — diplomacia muitas vezes bem pouco delicada.

Entre os neutros, a Belgica e a Hollanda, situadas exactamente entre os belligerantes, soffrem mais directamente as consequencias de sua posição. Quasi diariamente são ellas obrigadas a apresentar protestos tanto aos alliados como á Allemanha, contra excessos, incursões aereas, naufragios provocados, medidas repressivas, etc., por ellas tomadas.

Se ambos têm uma grande importancia estrategica para a guerra propriamente, parece que no emtanto são os Balkans que mais interessam, como factor economico na lucta.

A Hungria, a Yugo-Slavia e a Rumania vêm soffrendo, neste sentido, as mais fortes pressões.

A quéda do gabinete rumeno, em cujo seio se verificaram divergencias quanto ás negociações com a Allemanha, e a formação do novo governo deverão ter influencia decisiva sobre a posição da Rumania.

Mas a escolha de Tataresco para organizar o novo governo não parece demonstrar a intenção de ceder ás exigencias allemãs.

Se as negociações chegaram a um impasse que se poderia considerar um fracasso, ante a resistencia rumena ás exigencias allemãs, com o governo demissionario, não deverão dar melhor resultado com um governo chefiado por Tataresco, que deverá ser — apezar de todas as medidas violentas — de tendencia liberal e francophila.

Entretanto, sem o conhecimento exacto das instrucções e conselhos que Tataresco — que acaba de deixar a embaixada em Paris — recebeu de seus amigos francezes, e sem saber até que ponto elle estava enfronhado da sua alta direcção, não é possivel prever com segurança sua attitude futura.

Mas, pelo que se pode suppôr, vae se crear entre a Allemanha e a Rumania uma situação mais ou menos identica ao impasse russo-finlandez.

Será por acaso? Ou é uma manobra para justificar o futuro desencadeamento de golpes por parte da Russia e da Allemanha contra os paizes que constituem objecto de ambições?

"NOSSO PÃO"

A casa preferida pelas melhores familias de São Paulo

PÃO — DOCES — BISCOITOS — MASSAS

—[]—

Largo do Arouche, 51 — Fones: 4-3228 - 4-3737

Praça Marechal Deodoro N.° 426 — Fone 5-4229

Os Soviets na Polonia

A invasão da Polonia pelas tropas sovieticas não foi certamente um golpe de improviso. Estava preparada, cuidadosamente, pelo commando bolchevista. Nada melhor que a narração de certos episodios para esclarecer o quanto estava preparada essa invasão.

Vilno, a primeira grande cidade cahida em poder das tropas dos "soviets", foi verdadeiramente coberta por uma onda da mais variada propaganda. Um exercito de carregadores de folhetins repartiu-se pela cidade e invadindo as casas obrigava os civis polonezes a receber os papelinhos distribuidos, e ai daquelles que os recusassem...

Invadidas as cidades, os soviets iniciaram logo a acção economica, estavam já preparados todos os planos. Pequenos e grandes proprietarios são expellidos e suas terras repartidas entre os soldados vermelhos.

E tentassem as victimas uma resistencia... Em Parnopol, por exemplo, o prefeito e os conselheiros municipaes reclamaram; resultado: foram fuzilados. Peior ainda foi feito contra os civis que resistiram entrincheirados em suas casas; os soviets esperaram a noite e invadiram a cidade com a cavallaria, massacrando a população restante.

Hoje, a população da Polonia sob o jugo de Moscou partilha com a nação russa, de modo lamentavel do jugo a Stalin.

HOMENAGEM DA BOHEMIA AO SEU SANTO PATRONO

Commemora-se este anno o 1010.° anniversario da morte de São Wenceslau, Rei e Patrono da Bohemia.

Os festejos em Praga foram iniciados por uma mensagem radiophonica do prefeito de Praga, Dr. Kapka. Em prosseguimento foi inaugurada a exposição de São Wenceslau, sendo ao mesmo tempo franqueado á visita publica o tumulo do Patrono Nacional.

A cerimonia mais grandiosa da homenagem ao Santo Patrono foi a Missa solemne celebrada por S. Excia. Revma. Monsenhor Eltschkner, bispo auxiliar de Praga, com o comparecimento de todas as autoridades, inclusive o Presidente Hacha. Tambem se revestiu de grande brilho a procissão triumphal, com as reliquias do Santo.

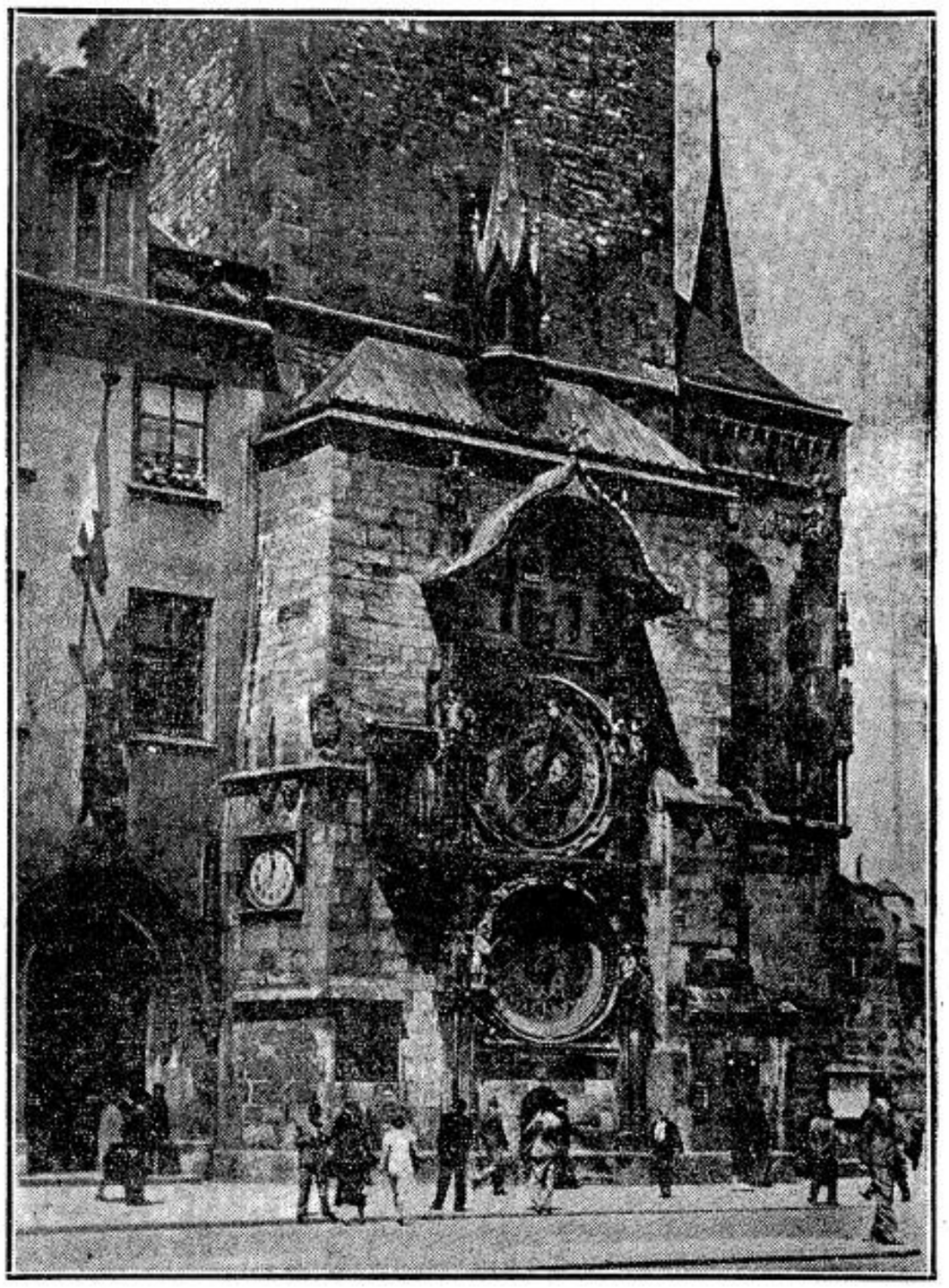

A BELLISSIMA ENTRADA DE UMA DAS GRANDES IGREJAS DE PRAGA, ANTIGA CAPITAL DA TCHECOSLOVAQUIA

O Instituto Sedes Sapientiae "é uma obra verdadeiramente providencial em beneficio da Juventude", declara a Santa Sé

Uma expressiva carta do Cardeal-Secretario da Congregação dos Estudos

O Instituto de Pedagogia, Sciencias e Letras "Sedes Sapientiae", que funcciona nesta Capital, sob a efficiente direcção das R. R. Conegas de Santo Agostinho, é uma obra de extraordinario alcance apostolico. Effectivamente, em virtude da legislação actual, todas as professoras, ainda mesmo as que leccionam em estabelecimentos particulares, devem ser munidas de um diploma conferido por escola official ou equiparada. Ora ninguem ignora os grandes perigos que corre a integridade da Fé nos estudos a que se submettem as pessoas que cursam universidades leigas, como a nossa. Muitos têm sido os catholicos que têm percorrido o curso universitario sem perder sua Fé. Entretanto, mais raros têm sido aquelles que, conservando a Fé, tenham tambem sabido preservar integralmente toda a sua mentalidade contra qualquer infiltração de principios contrarios, directa ou indirectamente, á Fé que professam. Não é difficil conceber-se que, se qualquer desvio de formação já constitue, em si, um mal dos mais deploraveis, particularmente grave se torna elle em se tratando de professores, que irão transmittir esse defeito (ou defeitos ..) a centenas e centenas de alumnos que passarão por suas mãos.

Evidentemente, a Igreja não se poderia desinteressar da constituição de um estabelecimento que, sendo equiparado aos officiaes e dispensado pois todas as regalias destes, pudesse além disto proporcionar ás futuras professoras uma formação religiosa e cultural á altura de sua gravissima funcção na sociedade.

Dada a notavel segurança de doutrina, a grande capacidade technica e a habilidade pouco commum com que a Revma. Madre Sto. Abromso tem sabido dirigir aquelle estabelecimento, tem elle recebido, por parte das Autoridades Ecclesiasticas, as mais positivas e calorosas provas de apoio, de que é um exemplo muito recente a visita com que S. Excia. Revma., o Sr. Arcebispo Metropolitano, honrou o Instituto.

Hoje, publicamos uma noticia que constitue mais uma prova do apoio que a Santa Igreja dispensa ao Instituto. Tendo este, por meio de S. Excia. Revma., o Sr. D. Bento Aloisi Masella, Nuncio Apostolico no Rio de Janeiro, encaminhado á Santa Sé um relatorio sobre os trabalhos do Instituto, recebeu este, de S.E. o Cardeal J. Pizzardo, Prefeito da Sagrada Congregação dos Seminarios e Universidades, a honrosa carta que abaixo transcrevemos,

"Excellencia Reverendissima,

Juntamente com os respectivos documentos, recebi seu apreciado Relatorio N.o 21545 de 26 de Julho pp., relativo ao Instituto Superior de Pedagogia, Sciencias e Letras "Sedes Sapientiae", que a Congregação das Conegas de Sto Agostinho abriu ha alguns annos com a permissão do Governo Brasileiro na Cidade de S. Paulo para a formação das futuras professoras dos Gymnasios catholicos.

"Agradeço a V. Excia. Revma. as cortezes informações que me forneceu, e peço que faça chegar ás benemeritas Religiosas, e a quantos as coadjuvam na direcção do mencionado Instituto, a viva complacencia deste Sagrado Dicasterio pela obra verdadeiramente providencial até agora por elle desenvolvida em prol da juventude estudiosa, juntamente com votos de que sua nobre fadiga seja sempre coroada com os mais auspiciosos e compensadores successos.

"Serei grato a V. Excia. Revma. se tiver a bondade de me informar, daqui por diante, acerca da actividade academica daquella benemerita instituição.

"Entrementes, tenho o prazer de me reaffirmar, com sentimentos de verdadeira estima, de V Excia. Revma. devotissimo servidor

(a) **José, Cardeal Pizzardo.**

(a) **Ernesto Ruffini,** Secretario."

Esta missiva dirigida ao Exmo. Revmo. Sr. Nuncio Apostolico no Rio de Janeiro, foi copiada pela Nunciatura e enviada ao Instituto "Sedes Sapientiae" juntamente com uma carta de S. Excia. Revma., com os seguintes dizeres:

"Reverendissima Madre,

"Communiquei, ha tempo, á Sagrada Congregação dos Seminarios e Universidades, que nesse "Instituto Superior de Pedagogia, Sciencias e Letras" se está trabalhando intensamente em prol da juventude estudiosa, juntando, como confirmação disto, os documentos que o dito Instituto me havia enviado.

"Tenho agora o prazer de remetter a V. Revma. a carta inclusa, que me foi dirigida por S. E. o Cardeal Pizzardo, pela qual o Eminentissimo Purpurado se compraz em verificar quanto fizestes, exprimindo seus votos por um futuro ainda mais rico de successos.

"Estou certo que o elogio e o interesse manifestado pela Sagrada Congregação inspirarão em V. Revma. e em todas as Religiosas uma coragem e uma vontade ainda maior, de dar prosseguimento a uma tão notavel iniciativa.

"Abençoando-a com todas as Religiosas, com prazer me subscrevo, V. R., devotissimo servo

(a) **Bento, Arcebispo de Cesarea, Nuncio Apostolico."**

O novo paroco de Cotia

Acaba de ser nomeado Vigario da parochia de oCtia, nas immediações desta Capital, o Revmo. Pe Joaquim Clemente de Medeiros, que desde o anno de 1936 exercia com proficiencia e zelo, o cargo de coadjuctor na parochia de S. Geraldo de Perdizes.

O Revmo. P. Medeiros já possue longa experiencia do pastoreio parochial. Ordenado em 1927, foi, primeiro, coadjuctor em S. João Baptista . Em seguida, foi vigario de Parnahyba e Casa Verde, donde se retirou para Ingaiatuba, em busca do restabelecimento de sua saude, abalada pelo excesso de trabalho.

Uma vez restabelecido, foi nomeado coadjuctor das Perdizes de onde agora se retira, cercado das amizades daquelles que o estimaram.

Milhares de chefes de familias fazem um appello pela decencia nas praias

A importação de certos costumes estrangeiros, que se baseiam em principios e doutrinas não admissiveis na catholica Terra de Santa Cruz, necessita de um combate prompto e decisivo. De facto, não podemos admittir que costumes indecentes, attentatorios da moral publica e da liberdade de nossas familias venham ameaçar as nossas tradições de austeridade e compostura.

As nossas praias, por exemplo, constituem um dos maiores fócos dessa importação pestifera e ameaçadora.

Comprehendendo a necessidade de uma repressão a esse terrivel mal, que se espalha intensa e desaforadamente, a "Tribuna", de Recife, publica, sob o titulo "Campanha Pró-Decencia", um vehemente appello, já subscripto por milhares de chefes de familias catholicas. Esse appello, depois de condemnar os trajes indecentes e o despudor de nossas praias, como costumes anti-patrioticos, destruidores das nossas invejaveis tradições de povo catholico, pede ás autoridades competentes providencias no sentido de evitarem que a desenfreada licença de alguns não continue a constrangir e prejudicar a legitima liberdade de tantos outros.

Congratulamo-nos com os fervorosos catholicos nordestinos, por iniciativa tão opportuna e lhes hypothecamos nossa solidariedade.

Toda a imprensa deve unir-se, formar fileiras em tão necessario combate.

Infelizmente alguns jornaes de grande circulação e responsabilidade não comprehendem a necessidade premente dessa campanha. Assim é que uma rotogravura de um grande diario desta Capital estampou em seu ultimo numero algumas photographias de banhistas, em trajes demasiadamente indecorosos, contrariando o senso moral da quasi totalidade de seus leitores. Que esses jornaes não sejam o vehiculo de infiltração de costumes estrangeiros destruidores de nossas sagradas tradições!

LEGIONARIO

Christus heri et hodie ipse et in saecula (Hebr. XIII: 8)

Anno XII | Director: PLINIO CORRÊA DE OLIVEIRA | São Paulo, 3 de Dezembro de 1939 | Director-Gerente: FRANCISCO MONTEIRO MACHADO | Num. 377

7 dias em revista

O valente orgão catholico de Porto Alegre, "A Nação", publicou uma noticia sensacional segundo a qual se desenvolve presentemente um grande esforço em prol da implantação do divorcio a vinculo no Brasil.

Evidentemente, essa noticia nos deve collocar de atalaia. Se os catholicos querem facilitar ás autoridades a obra de reprimir e esmagar essa manobra soez, devem fazer sentir todo o vigor de sua opinião. Não poderia haver uma lei mais profundamente contraria ao espirito catholico, do que a do divorcio. Realmente, introduzida na familia a insupportavel desordem do amor livre, que o divorcio necessariamente traz comsigo, estará desorganizada toda a sociedade. E viria acarretar os mais graves inconvenientes para a vida moral e religiosa do povo.

* *

Fazemos inteira e irrestrictamente nosso, o protesto do "Osservatore Romano" contra a invasão da Finlandia.

Como já temos dito mil e uma vezes, consideramos com indifferença os acontecimentos internacionaes, desde que elles não constituam violação dos principios catholicos, que constituem a base de nossa civilização. Ora, no caso da Finlandia, essa violação se fez, profunda, irritante e desabrida, pela aggressão do gigante soviético, contra uma pequena republica que vivia uma

(Conclue na 2ª pag.)

Realizou-se esta semana uma importante reunião do Episcopado Paulista

As sessões effectuaram-se no Palacio São Luiz, sob a presidencia de Sua Excia. Revma. Dom José Gaspar Affonseca e Silva

Teve inicio no dia 28 de Novembro, nesta Capital, uma reunião collectica do Episcopado Paulista, convocada pelo Excellentissimo Reverendissimo Senhor Dom José Gaspar de Affonseca e Silva, Arcebispo Metropolitano de São Paulo. A ella compareceram todos os Srs. Bispos Suffraganeos do Arcebispado de São Paulo, com excepção de S. Exc.ia. Revma. o Sr. D. André Cavalcanti de Albuquerque, Bispo de Taubaté e Administrador Apostolico da Diocese de Lorena, recentemente creada e para a qual a Santa Sé ainda não elegeu o antistite.

Depois do Concilio Nacional realizado este anno, e com uma differença de apenas 4 mezes, voltam a encontrar-se os prelados da Provincia de São Paulo para em conjuncto tratar dos magnos assumptos referentes á vida religiosa de suas Dioceses. Nem é preciso enaltecer a grande significação da reunião em apreço, que além do mais representa um facto inedito na historia ecclesiastica de São Paulo.

Diariamente se reuniram, a partir do dia 28 de Novembro, os Exmos. Revmos. Srs. Bispos, das 8 horas da manhã ao meio dia e das 14 ás 17 horas. As reuniões foram encerradas quinta-feira, dia 30, após a reunião do periodo matutino.

Por nos ter sido gentilmente informado no Palacio São Luiz, podemos adeantar aos nossos leitores que opportunamente será publicada uma Pastoral Collectiva do Episcopado Paulista, em que se darão a conhecer as resoluções que acabam de ser tomadas.

O nosso cliché reproduz os illustres prelados que compareceram ás reuniões, a saber: Exmos. Revmos. Srs. D. José Gaspar de Affonseca e Silva, Arcebispo Metropolitano de São Paulo; D. Alberto Gonçalves, Bispo de Ribeirão Preto; D. Antonio Augusto de Assis, Bispo de Jaboticabal; D. Antonio José dos Santos, Bispo de Assis; D. Francisco de Campos Barreto, Bispo de Campinas; D. José Carlos de Aguirre, Bispo de Sorocaba; D. José Mauricio da Rocha, Bispo de Bragança; D. Lafayette Libanio, Bispo de Rio Preto; D. Gastão Liberal Pinto, Bispo de São Carlos; D. Paulo de Tarso Campos, Bispo de Santos; D. Frei Luiz Maria de Sant'Anna, Bispo de Botucatu'; D. Henrique Cesar Fernando Mourão, Bispo de Catalandia.

No Palacio São Luiz, os Exmos. Revmos. Srs. Bispos, tendo ao centro o Exmo. Revmo. Sr. Dom José Gaspar de Affonseca e Silva, honram o LEGIONARIO posando para a nossa objectiva.

Será construida uma igreja evocativa do III Cong. Euchar. Nacional

S. Excia. Revma. o Sr. Arcebispo Metropolitano de Olinda e Recife acaba de baixar um edital, dando licença para a construcção, em Recife, de uma Igreja evocatica do III Congresso Eucharistico Nacional, daquella cidade.

Já foi organizada uma commissão, que está dando providencias para a aquisição do terreno necessario, e se esforça afim de iniciar, logo, e levar avante essa obra, para gloria e honra do Coração Eucharistico de Jesus.

MÁ DIGESTÃO?
Acção suave e seguro
ENO "Sal de Fruta"

FORAM EMPOSSADOS HONTEM OS NOVOS CONEGOS DA ARCHIDIOCESE DE S. PAULO

Realizou-se hontem, como fôra amplamente noticiado, a posse dos novos Conegos recentemente nomeados. O acto teve inicio ás 15 horas na Cathedral provisoria.

A proposito dessa cerimonia publicamos algumas indicações sobre o Cabido Metropolitano e os Conegos que o compõem.

O que é o Cabido Metropolitano

O Cabido Metropolitano de S. Paulo é uma corporação de sacerdotes, instituida para ajudar e supprir o Arcebispo, no governo e administração da Archidiocese, e celebrar os Officios divinos na Cathedral, segundo as normas e prescripções da Sagrada Liturgia.

Instituido pela Bulla de Benedicto XIV — CANDOR LUCIS AETERNAE, o Cabido Metropolitano de S. Paulo se rege pelas disposições de Direito commum, modificadas, para esta Archidiocese, pelo Rescripto da S. Cong. do Concilio de 10 de Março de 1908.

Consta o Cabido Metropolitano de 4 Dignidades (Arcebispo, Arcipreste, Chantre e Thesoureiro-Mór), 10 Conegos cathedraticos e 10 Conegos honorarios.

O titulo de Conego, posto não constitua uma Dignidade ecclesiastica propriamente dicta, é todavia honroso, pois confere certa preeminencia sobre os demais clerigos, como a membros mais distinctos e nobres do clero metropolitano onde occupam o o primeiro lugar depois do Arcebispo.

Os Conegos, reunidos capitularmente precedem os Prelados inferiores. Individualmente, porém, cedem o passo ás Dignidades ecclesiasticas.

O Cabido Metropolitano é o conselheiro nato do Arcebispo, o qual em certos negocios mais graves, previstos em Direito, não póde deliberar sem o seu consentimento ou conselho.

O Cabido deve ao Arcebispo toda a honra e consideração que compete á sua alta dignidade. Ao Arcebispo, pois, como primeira autoridade da Archidiocese, pertence a primeira cadeira e o lugar de honra no côro, no Cabido, nas procissões e em todos os actos publicos.

O Arcediago é a primeira Dignidade, depois do Arcebispo, e cabeça numeral do Cabido, e, como tal, lhe cabe a precedencia sobre as demais Dignidades e Capitulares.

O Arcipreste é a segunda Dignidade e, como tal, pertence-lhe substituir o Arcediago, nos seus impedimentos.

O Arcipreste, segundo o costume tradicional do Cabido Metropolitano, terá o baculo nas funcções em que officiar o Arcebispo.

Os conegos honorarios têm assento e posse no Cabido e gosam as honras dos Conegos cathedraticos, aos quaes são equiparados emquanto aos habitos e insignias canonicaes.

Pódem pois trazer os habitos canonicaes em toda a Archidiocese; não assim, porém, as vestes coraes de que só pódem usar na Cathedral ou quando incorporados ao Cabido.

As Dignidades precedem aos demais Conegos Cathedraticos segundo a ordem estabelecida pelo costume da Cathedral Metropolitana, isto é: 1) Arcediago, 2) Arcipreste, 3) Chantre, 4) Thesoureiro-Mór.

A precedencia entre os demais Capitulares se regula pela data da posse. Si esta fôr a mesma para diversos Capitulares, seguir-se-á a ordem de antiguidade como sacerdotes.

Os Conegos devem assistir aos officios divinos com o traje coral que lhes é proprio, ou com os paramentos sagrados correspondentes á sua Dignidade, de accôrdo com as prescripções liturgicas.

A assistencia sem habitos co-

(Continua na 2.ª pag.)

A Associação de Imprensa Periodica Paulista applaude a Carta Pastoral do Sr. Bispo de Bragança

A Carta Pastoral de S. Excia. Revma. Dom José Mauricio da Rocha, Bispo de Bragança, ultimamente publicada, tem causado optima impressão nos meios catholicos e intellectuaes brasileiros. Provam-no os grandes applausos que ella tem provocado. Isso demonstra a approvação que os brasileiros dão á doutrina e aos principios alli contidos: — "O amor á familia, a formação do lar dentro dos rigidos preceitos da moral que constituem a base fundamental da ordem, do direito, e, por consequencia, da felicidade."

Ainda ha poucos dias, a Associação de Imprensa Periodistica Paulista, que conta em seu seio milhares de batalhadores da penna, em sua reunião de directoria e do Conselho Deliberativo, transcreveu, na acta da sessão, que foi assignada por centenas de socios, a referida Carta Pastoral.

A Associação de Imprensa Periodica Paulista enviou a S. Excia. Revma. um officio felicitando-o pela publicação da citada "Carta Pastoral" e apresentando-lhe agradecimentos, em nome da collectividade nacional, pelos effeitos da sã moral que della dimanam.

Expressivo gesto dos universitarios mineiros

Substituito a baile por uma Hora de Adoração

Chegou ás nossas mãos um convite para as solemnidades de formatura da turma de bachareis de 1939 da Faculdade de Direito da Universidade de Minas Geraes, que revela perfeitamente o optimo espirito que reina actualmente nos universitarios mineiros.

Todos os leitores já se habituaram a lêr nesses papeis formalizados e solemnes, a noticia da Missa de acção de graças, da collação de gráu solemne e uma noticia geralmente em typo differente, realçada, posta alli como o remate final, a chave da abobada, de uma cupola o baile!

Depois do agradecimento a Deus e do juramento solemne de respeito ao direito, á justiça e á moral, etc... o baile!

E' a tradição, pensará talvez o leitor; mas é bem triste, pensamos nós, pois revella a persistencia de outras "tradições" indesejaveis e tristes.

Por tudo isso, é que nos alegrou muitissimo a leitura do convite dos novos bachareis mineiros, no qual "falta" o remate "tradicional", havendo, pelo contrario, uma série de solemnidades religiosas, como Hora Santa, Missas e Communhão Geral, a indicar sobejamente o espirito catholico desses moços que serão certamente profissionaes dignos, capazes de honrar no futuro as "verdadeiras tradições" da sua gente e de sua Patria.

Oxalá esse gesto expressivo dos universitarios mineiros seja imitado em São Paulo, onde um edital do Exmo. e Revmo. Sr. Arcebispo prohibindo os bailes beneficientes, é mal comprehendido por tanta gente que se diz e se suppõe catholica por estar inscripta em associações religiosas.

O LEGIONARIO

SEMANARIO CATHOLICO COM APPROVAÇÃO ECCLESIASTICA

Direcção:
Rua Quintino Bocayuva, 54
Sala 323 — Phone 2-7276
Redacção e administração:
Rua Immaculada Conceição, 59
Telephone 5-1536
Caixa Postal, 2849

Assignaturas:

Anno	15$000
" exterior	25$000
Semestre	8$000
" exterior	13$000
Numero avulso	$200

Rogamos aos nossos assignantes communicarem a mudança de seus endereços para a Caixa Postal 2849.

Annuncios!
Peçam tabella, sem compromisso

O LEGIONARIO tem o maximo prazer em receber visitas ás installações de sua redacção e officina, mas pede que não sejam as mesmas feitas nas 2as., 3as. e 4as. feiras, por exigencias do serviço.

AZUL GATO
PARA ANILAR ROUPA

COMMENTANDO ...

SUICIDIO DE MENORES

A imprensa diaria acaba de publicar um resumo dos dados estatisticos relativos aos suicidios occorridos em São Paulo nos oito primeiros mezes do anno vigente. De Janeiro a Agosto occorreram nesta cidade 407 tentativas de suicidio, praticadas por 165 individuos do sexo masculino e 242 do sexo feminino; 301 eram maiores de 18 annos e 106 menores; 340 eram brasileiros e 67 estrangeiros.

Considerando-se a gravidade do peccado commettido com essa violação do direito de Deus, Senhor unico de nossa vida, confrange-nos o coração o registo de um tão alarmante numero de suicidios. Convem saliéntar, sobretudo, os 106 menores que violentamente tentaram contra a propria existencia.

Será inutil pesquizar as causas dessa questão em razões economicas, sentimentais ou psychologicas. De um modo geral, o suicidio representa um gravissimo desrespeito á lei de Deus, sendo, além disso, um acto de fraqueza moral, porque o suicida mostra não ser capaz de affrontar a dor e as contrariedades da vida, provocadas as mais das vezes pelos proprios desatinos de quem apenas procura trilhar a entrada facil dos prazeres, sem se lembrar da verdadeira finalidade da creatura humana.

Não se póde negar que no fundo dessa questão se acha a falta de formação religiosa da nossa mocidade, com o consequente abandono das normas de vida que nos foram encimadas pelo nosso Salvador. A escola leiga, o mau livro, o mau cinema, o jornal escandaloso e outros elementos empregados pelos inimigos da Igreja na dissolução dos costumes, podem tornar em seu acervo, triste gesto de todos aquelles infelizes.

Conhece-se a tragedia que foi a vida do principe Rodolpho, herdeiro do imperador Francisco José da Austria. Ainda ha poucos mezes foi ella explorada no film "Mayerling". As forças secretas que luctam contra a Igreja conseguiram que fossem acceitos como preceptores desse principe dois homens conhecidos pela sua impiedade. Sabe-se como esse infeliz moço desceu até ao mais profundo abysmo de deshonra e do desespero, terminando sua vida pelo suicidio.

Explorando e alimentando as paixões dominantes da natureza humana através de todos os sentidos e fazendo abertamente a propaganda do suicidio, classificando-o como o acto mais elevado de coragem que o homem possa praticar, os inimigos de Deus e de Sua Igreja, como já dissemos, podem chamar a si a triste gloria de expor tão grande numero de almas á condemnação eterna.

A reunião do Episcopado Paulista

Plinio CORRÊA DE OLIVEIRA

A reunião effectuada pelo Episcopado Paulista, na semana passada, offerece margem a preciosos ensinamentos para os fieis. Não necessitam estes de saber do que, na reunião, se tratou, para tirar dahi um fructo abundante de edificação espiritual. A reunião falla por si mesma. A eloquencia do facto independe de explicações. E' que tal reunião de Bispos não constitue uma innovação. Muito pelo contrario, reuniões como esta se praticam assiduamente no mundo inteiro, e taes costumam ser seus fructos para a Igreja, que em certos paizes ellas tem sido a razão immediata de verdadeiras medidas de salvação para os catholicos. E', por exemplo, por meio de reuniões periodicas de Bispos, que se tem jogado na Allemanha os mais importantes lances da grande batalha que a Santa Igreja move naquelle paiz, contra o totalitarismo hitlerista. A explicação é simples. Quanto mais se torna rija a estructura dos Estados autoritarios, tanto mais a Igreja deve estreitar os laços sobrenaturaes e naturaes que unem entre si os membros do Corpo Mystico de Nosso Senhor Jesus Christo. Para cooperar cada vez mais com o Estado na obra da grandeza do Paiz, se o Estado estiver animado de propositos authenticamente conformes ao espirito da civilização catholica. Para constituir uma barreira efficaz contra seus desmandos, se elle se aproveita de sua crescente força, não para opprimir o mal e proteger o bem, mas para proteger o mal e opprimir o bem.

Mas para que será necessario que os Bispos se reunam?, perguntará muita gente. Identificados em espirito pela intima communhão de doutrina que os liga ao Throno de São Pedro, trate cada qual de apascentar o seu rebanho não substrahindo dessa tarefa nem um minuto de sua preciosa actividade. Dioceses governadas de accordo com os mesmos principios catholicos, na vigencia de um Direito Canonico igual para todas, em um Estado em que a unidade psychologica da população é assegurada pela grande facilidade de communicações, não poderão deixar de seguir sempre um mesmo destino. E isto com tanto maior razão quanto cumpre accrescentar que o proprio Direito Canonico lhes proporciona um coordenador na pessoa de seu Metropolita. Havendo tantos motivos de união, para que ainda essa reunião, que se tornará periodica? Com uma tal falta de Clero, com o peso de tão graves encargos que lhes consomem todas as horas do dia, não poderiam os Bispos fazer algo de mais util, do que se reunir para tratar de assumptos que todos analysam á luz dos mesmos principios, e a respeito dos quaes devem, pois, ter identicas opiniões?

* *

A argumentação parece simples, mas não é simplista, e o simplismo não é senão a caricatura da simplicidade. De facto, se é certo que não ha união mais intima do que a que liga entre si os membros do Corpo Mystico de Nosso Senhor Jesus Christo, que é a Igreja Catholica, a fortiori essa união é fraternalmente estreita em se tratando dos Bispos, collocados á testa da Igreja docente.

Entretanto, a Igreja, sempre Mestra sapientissima, conhece bem a complexidade dos problemas suscitados pelo apostolado. E é por isto que ella se empenha tão fortemente por que os Bispos costumem reunir-se.

De facto, se a respeito de doutrina não pode variar a opinião dos catholicos e maximé a dos Bispos, é certo tambem que sobre questões de facto as opiniões podem variar muito, e essa possibilidade augmenta extraordinariamente de proporções em nossos dias, quando as circumstancias sociaes, economicas, politicas e moraes são de uma complexidade capaz de exahurir as forças e os recursos de observação dos mais finos psychologos.

Os factos devem ser julgados como elles são. Mas como são os factos? Seu aspecto varia conforme os jornaes que lemos e os informantes particulares de que dispomos. Uma diversidade de informações conduz a uma diversidade de impressões. E quando essa diversidade se accentuou de modo positivo, ella se torna, não raramente, irreductivel. De mais a mais, é certo que muitos olhos vêem mais do que apenas dois. Especialmente quando estão collocados, como occorre com os Srs. Bispos, nos mais variados angulos de observação do Estado. Isto posto, como negar que a unidade de acção não depende apenas da unidade de doutrina, mas tem como condição essencial e indispensavel a unidade no modo de considerar os factos? E quem ousaria negar que, na ordem concreta, seria muito pequeno o valor de tar os dias de viagem e de aprestos, de estudo dos assumptos a serem ventilados na reunião, etc., etc. — todos os Bispos deixaram as respectivas occupações para se reunir, é porque comprehendem que a condição essencial para a união, na quadra torva e tormentosa por que passamos, é o habito da reunião.

* *

Ouvi pessoalmente do Pe. Garrigou Lagrange que o cume da sabedoria pertence, não áquelles que tem a mania de se embrenhar em digressões transcendentaes, mas aos que possuem com clareza e segurança os principios fundamentaes. Porque, com um lastro solido de principios fundamentaes, qualquer esforço de aeronautica doutrinaria, se nos pode conduzir ás alturas, nunca permittirá que nos desviemos para o vacuo ou a estratosphera.

As razões que acima apontei poderão parecer, a muita gente, inspiradas por Mr. de la Palisse ou pelo Cons.º Acacio. Entretanto, a verdade é que se muitos principios de elementar bom senso não tivessem sido, com tanta frequencia, attribuidos a mentalidades de cretinos como o valente La Palisse ou o sentencioso Acacio, outro e bem outro seria o estado do mundo.

A prova disto está na inteira inobservancia dos principios que enumerei, em nossa vida de todos os dias.

Fui e sempre continuarei a ser, enthusiasta de um apostolado methodico, intelligente e raciocinado, e por isto mesmo infenso ás iniciativas que brotam de movimentos sentimentaes de fervor, sem base na realidade, prescindindo da consideração objectiva das circumstancias, e da escolha intelligente dos methodos de trabalho.

Ora, a reunião dos Bispos prova claramente quanto tenho razão. O que significa ella, senão a necessidade de summa de racionalizar o esforço apostolico, para tirar delle todos os juros que o homem da parabola exigia pelos talentos que emprestou? O que significa um apostolado mal raciocinado, senão um talento enterrado? E, entretanto, quanto trabalho desse genero ha por ahi, meritorio, digno de applauso, empolgante até, mas que poderia ser ainda mais meritorio, ainda mais digno de applauso, ainda mais empolgante, se os que o orientaram comprehendessem que devem roubar uma apreciavel parcella de seu tempo á acção, para o empregar na meditação dilligente do plano a seguir e dos melhores meios a escolher? Não é certo que essas irreflexões, esses estouvamentos, essa parcial desadaptação de certas obras ao respectivo meio, tem roubado e prejudicado mais a causa da Igreja, do que a offensiva soez de muito inimigo?

* *

Não convem ficar nas censuras e nas objurgatorias. Melhor é que fixemos no espirito o grande exemplo que nos deram nossos Bispos, para o aproveitarmos cada qual em sua seára particular.

Comprehendamos bem nós, catholicos, que só estaremos realmente unidos, caso saibamos entreter esta união por frequentes communicações, encontros, reuniões e entendimentos entre os que estão á testa das principaes obras de apostolado.

A este respeito, ha paizes que tem uma experiencia tragica a registrar. Olhemos, por exemplo, para a França. O que tem feito pela Christandade os catholicos daquelle glorioso paiz! Entretanto, quanto e quanto poderiam elles ter feito, se dissenções intestinas, lamentaveis ao ultimo ponto, não tivessem prejuricado sua união?

Curioso é notar a este respeito que ha uma maxima que parece muito favoravel á união, e que na realidade desune profundamente. Consiste a maxima em considerar digno de approvação tudo, absolutamente tudo quanto não attingir principios definidos pela Igreja a respeito da Fé e de costumes.

No fundo disto, ha um subjectivismo a toda a prova. Os principios não são atacados apenas na ordem theorica. Do que adianta professal-os doutrinariamente, e negal-os na pratica? Do que adianta, por exemplo, acceitar em these que o mandamento da pureza obriga sob pena de peccado grave, mas achar que as modas as mais ardidas e as mais contrarias á pureza nada tem de mal? Do que adianta affirmar o principio da autoridade, mas pactuar na pratica com tudo aquillo que, sem destruir esse principio abertamente, o corroe o mais possivel? A verdadeira união só existe na Verdade. Unir os espiritos é unil-os na Verdade. Porque unil-os no erro é fazer obra de cego que conduz outros cegos ao abysmo. E procurar estabelecer essa união na zona fronteiriça entre a Verdade e o erro é procurar confraternizar sobre um abysmo.

Emquanto a unidade doutrinaria não se traduzir em uma unidade no modo de considerar os factos e os resolver, ella será incompleta.

E' esta a grande lição que nos deu nosso Episcopado.

Dias em Israel

CONTINUAÇÃO DA 1.ª PAGINA

vida tranquilla, sob a egide dos principios que constituem a estructura fundamental de nossa civilização.

Como seria possivel a um catholico considerar com indifferença a sovietização desse paiz, a perseguição religiosa que ali se introduzirá, e finalmente a imminencia de correrem os paizes balticos identico perigo?

o o

A este proposito, convem fazer uma observação.

Falla-se muito, hoje em dia, a respeito do Corpo Mystico de Nosso Senhor Jesus Christo, e é bom que a doutrina sublime do Apostolo São Paulo a este respeito, seja diffundida o mais possivel.

Porém, não basta diffundil-a. E' preciso comprehendel-a. O Corpo Mystico de Nosso Senhor Jesus Christo não é senão a Santa Igreja Catholica. As duas noções se confundem. E é porque a Igreja é um corpo, que todos os membros devem sentir vehementemente todo o bem e todo o mal feito a outra parte do corpo.

Ora, os catholicos finlandezes soffreram, com a aggressão soviética, um grande damno. Elles, que tiveram o mérito de se conservar incolumes diante das offensivas doutrinarias da Russia durante esses longos annos de visinhança com o bolchevismo, são agora esmagados pela mais barbara das offensivas militares.

Seria conveniente agora perguntar: quantos catholicos estão realmente "sentindo" o Corpo Mystco de Christo vibrar de indignação dentro delles? Quantos serão capazes de dizer que sentem o mal feito á Polonia ou á Finlandia como se fora feito contra os proprios catholicos brasileiros?

E' um exame de consciencia opportuno. E que nos deve conduzir, não apenas a uma attitude interna de vehemente protesto, mas ainda e sobretudo a uma verdadeira cruzada de orações por nossos irmãos tão dura e injustamente perseguidos.

FORAM EMPOSSADOS, HONTEM, OS NOVOS CONEGOS DA ARCHIDIOCESE DE S. PAULO

(Conclusão da 1.ª pag.)

raes é absolutamente prohibida como abuso intoleravel. Do mesmo modo é vedado o ingresso no côro da Cathedral a todo e qualquer clerigo ou sacerdote, mesmo regular sem a sobrepeliz.

Os habitos canonicaes, segundo o costume vigente nesta Archidiocese, são os seguintes: habito talar preto (nunca de seda) com fôrros, pequenos vivos na frente e nos punhos da manga, cabeção tudo de seda carmezim, voltinha lisa, faixa de seda e meias de lã carmezim, solideo preto sem vivos, e sapatos com fivellas. Estes habitos, se usam em todo o territorio da Archidiocese, accrescentando-se-lhes o chapéo sem borlas, e a capa redonda ou romana para as visitas officiaes ou de cerimonia.

Os habitos coraes, segundo o costume vigente e Indulto Apostolico, são os seguintes: murça de velludo preto, forrada de seda carmezim, com botões, casas e vivos da mesma côr; capa magna de merinó preto, capello de velludo com fôrros e alamares rôxos; capa magna de merinó rôxo forrada de seda carmezim com arminho sobre-posto; roquette e cota.

A cauda da capa roxa nunca se desdobra; a da capa preta só se desdobra, sem auxilio de caudatario, na cerimonia da adoração da Cruz, na Sexta-feira Santa, quando não celebra o Arcebispo.

A capa e a murça são habitos só usados no côro, no Cabido, nas procissões, nas prégações e nas demais funcções em que se exige o uso da sobrepeliz.

Por costume immemorial da Cathedral Metropolitana de S. Paulo e de outras Cathedraes do Brasil, têm os Conegos o uso do annel, com uma unica gemma, na mão esquerda, excepto, porém, na celebração do Santo Sacrificio.

CATHOLICOS
Comprem EXCLUSIVAMENTE suas Joias e seus Presentes na conhecida
JOALHARIA
CASA CASTRO
OFFICINAS PROPRIAS
RUA 15 DE NOVEMBRO N.º 26 (Esquina da Rua Anchieta)
Unicos concessionarios dos AFAMADOS relogios "ELECTRA"

A Cinta Moderna
A maior organisação plastica do Brasil
Variado e completo sortimento de artigos para — presentes de Natal e Fim de Anno —
BOLSAS — MEIAS — PERFUMES FINOS, Etc.
Filiaes em São Paulo:
R. S. Bento, 78 — Phone, 2-7880
P. da Republica, 31 — Phone, 4-6674

PHARMACIA E DROGARIA
SANTA CECILIA
SORTIMENTO COMPLETO DE ESPECIALIDADES PHARMACEUTICAS
Drogas, ampolas, artigos de borracha, perfumarias finas, farinhas para lactantes, etc.
MANIPULAÇÃO ESMERADA
ENTREGA RAPIDA A DOMICILIO
Rua das Palmeiras, 58 — Phone: 5-2667

Um Templo a São Paulo

Fundada no dia de São Paulo e tendo delle recebido o nome a catholica metropole paulista até agora não ergueu um templo ao seu celestial Patrono.

Entretanto, ao Convertido de Damasco bem cabia um monumento religioso, ao lado dos muitos que se levantaram e se levantam em nossa terra.

Não fôra por ter elle presidido ao nascimento de nossa brava gente e ao crescer vertiginoso do nosso progresso, o Apostolo dos Gentios ainda merecia um logar de honra no meio catholico de Piratininga por ser, entre todos os Santos do Christianismo, o que mais se retrata na tempera e na historia do paulista.

Se a figura de São Paulo avulta nos primeiros annos da era christã como a do mais incansavel e ardoroso dos apostolos, tambem se sobreleva a silhueta do bandeirante, nos primordios da civilização brasileira, como raro exemplo de destemor e de trabalho.

Em ambos, a mesma altivez indomavel, o mesmo espirito infatigavel de conquista, o mesmo arrebatamento, o mesmo impeto em busca do ideal. E, em um e outro, a mesma sensibilidade, a mesma ternura, as mesmas effusões de coração amigo.

O Apostolo, olhos fixos no Christo Crucificado, distendeu, mais que qualquer outro, os dominios espirituaes da fé e da verdade. O Bandeirante, ambicioso, audaz, aventureiro, olhos fitos em si mesmo, fez a immensidade do Brasil.

São Paulo e o Bandeirante podem, logo com razão personificar, um o esforço criador da grandeza moral das almas; outro, a energia constructora da riqueza material das nações. E um templo ao Apostolo S. Paulo na capital paulista virá lembrar aos incolas vindos de outras, que a verdadeira prosperidade de um povo tanto deve á fibra rija e forte de seus homens, quanto á seiva daquella doutrina divina que foi a grande e irresistivel paixão de Paulo de Tarso o estimulo de toda a sua actividade, a gloria de toda a sua vida.

Um templo a São Paulo na capital paulista será aquella mesma voz possante e majestosa que, um dia, se fez ouvir no Areopago de Athenas, a repetir: **— quod ignorantes colitis, hoc ego annuncio vobis** (o que adorais sem conhecer, isto vos venho eu annunciar) — excitando por esta forma os catholicos a melhor estudar as razões de sua religião: implantada na fortaleza ingenita dos primeiros brasileiros, ella realizou o milagre esplendido de uma patria una e indivisivel, immensa e generosa, forte e sem orgulhos, extremamente rica e soberanamente bella.

Um templo a São Paulo erguido, na capital paulista, com o concurso de todos os brasileiros, que aqui vivem e trabalham, será a concretização magnifica daquelle appello á fraternidade e união lançada pelo Apostolo, nosso Patrono, quando dizia: "Não ha judeu nem grego, nem servo, nem livre... porque todos sois uma só coisa em Christo Jesus. — "Non est Judaeus neque Graecus: nem est servus, neque liber... Omnes enim vos unum estis in Christo Jesu". E as vibrações dos sinos, animadas pelo calor dessa palavra que se transmudou em pedra, hão de ter a virtude de conservar na alma hospitaleira de nossa gente os timbres de nobreza e fidalguia, que seu profundo espirito de brasilidade lhe confere.

Assim, no templo de S. Paulo soberbamente plantado na capital paulista, havemos de ver um symbolo ao mesmo tempo da força que domina a natureza e da graça que santifica os corações: um symbolo tanto da energia que alarga e engrandece bem como da união que abraça e solidifica.

•

Catholicos, depende de vossa generosidade a erecção da primeira igreja consagrada, em terra paulista, ao nome e á [illegible] ro, eponymo d cnossa cidade e de vosso Estado, o Apostolo S. Paulo. Qualquer donativo poderá ser encaminhado ao pe. Arnaldo de M. Arruda, igreja São José do Belem, capital — ou entregue ao sr. conego Aguinaldo J. Gonçalves, igreja da Bôa Morte, capital.

Congregado - membro da Acção Catholica

Ficou definitivamente estabelecido, para todo o Brasil, o novo distinctivo dos Congregados-membros da Acção Catholica.

Essa obra teve a collaboração de S. Em. o Cardeal Dom Sebastião Leme e, como se pode vêr pelo "clichê", possue duas partes: uma circular e outra constituida por duas fitas. A parte circular, obedece ficlmente ao distinctivo italiano approvado por S. S. o Papa Pio XII, Chefe Supremo da Acção Catholica no mundo. E a parte inferior, onde estão duas fitas azul e branca respectivamente, tendo ao centro as iniciaes da Ave Maria, faz lembrar perfeitamente a existencia das Congregações Marianas e por isso o actual distinctivo consegue, realmente, estabelecer um elo entre essas duas grandes associações catholicas.

EVANGELHO

A segunda vinda do Messias

PRIMEIRO DOMINGO DO ADVENTO

São Lucas, XXI, 25-33

Naquelle tempo, disse Jesus aos seus discipulos: Haverá signaes no sol, e na lua, e nas estrellas, e na terra angustia dos povos pela confusão do ruido dos mares e das ondas. Os homens minguarão de temor na espectativa das cousas que virão sobre o orbe universo; pois, as virtudes do céu se abalarão. Então verão o Filho do homem vir nas nuvens com grande poder e majestade. Ao começarem estas cousas a acontecer levantae vossas cabeças, pois approxima-se a vossa redempção. E lhes disse em semelhança: Vêde a figueira e todas as arvores: quando começam a produzir seus fructos, sabeis que está proximo o estio. Assim vós, quando virdes estas cousas acontecerem, sabeis que está proximo o reino de Deus. Em verdade vos digo que não passará esta geração até que se cumpram estas cousas. O Céu e a terra passarão, minhas palavras porém não passarão.

Como preparação á festa commemorativa do nascimento do Salvador, a Igreja propõe á meditação dos fieis o Evangelho do segundo advento de Jesus Christo no fim dos tempos.

E ha nisso muita logica.

A Redempção do genero Humano tem seu ultimo complemento na glorificação de Jesus Christo e dos seus discipulos, cujo inicio se dará no seu segundo advento, depois de vencidos todos os seus inimigos. De maneira que esta gloria reivindicadora dos seus direitos foi a finalidade de seus padecimentos, cujo exordio foi a noite fria de dezembro em que viu a luz. Esta sua primeira vinda, pois, se ordena á segunda, dia do seu triumpho completo, da justificação plena de sua paixão, restabelecida a harmonia que o peccado destruiu.

*

A historia de Christo é a historia da Igreja e a dos seus fieis. Tambem a Igreja só terá seu triumpho completo na sua phase celestial. Na terra cabe-lhe o quinhão das amarguras provadas primeiro pelo seu Divino Fundador. Vive ella, porém, com o espirito levantado para o céu, na esperança inabalavel de sua redempção, segundo a palavra do Mestre: "Levantae a cabeça, approxima-se a vossa redempção."

*

Do mesmo modo o fiel, nas vicissitudes de que não pode fugir o seguidor de Jesus Christo ha de se alimentar desta esperança. Tambem elle viverá animado da palavra do Salvador: Eis que se approxima a vossa redempção.

*

Propondo-nos á meditação este Evangelho do segundo advento de Jesus Christo, quer a Igreja não nos detenhamos nas alegrias do Santo Natal, mas que apprendamos que a vida presente se ordena para uma futura, que as festividades liturgicas devem excitar em nós o desejo desta vida eterna no seio de Deus, e que o meio infallivel de conseguir esta bemaventurança, de participar da gloria de Jesus Christo, é precisamente tomar parte nos seus soffrimentos, trilhando o caminho da cruz por Elle traçado.

D. Zuimira da Costa Carvalho

Falleceu quarta-feira ultima, 29 do corrente, ás 16 horas, a Exma. Sra. D. Zulmira Bemvinda da Costa Carvalho, nome bastante conhecido nos circulos catholicos e sociaes de São Paulo.

Na Parochia de Santa Cecilia, onde morava, era a Exma. Sra. D. Zuimira da Costa Carvalho estimadissima em todas as associações religiosas, particularmente na Pia União das Filhas de Maria, a que dedicou sempre o melhor dos esforços que lhe permittiu a Providencia, em meio dos soffrimentos que lhe provinham de pertinaz enfermidade.

Foi o apostolado por ella exercido um modelo bellissimo, quer através de seu incitamente continuo ás Filhas de Maria nas suas iniciativas, quer através de uma vida de profunda e solida piedade.

Sua irmã, D. Angelina da Costa Carvalho é a zelosa presidente da Pia União das Filhas de Maria de Santa Cecilia que todos admiram e que por sua vez succedeu nesse posto sua irmã já fallecida, a inesquecivel D. Maria Amelia da Costa Carvalho.

Ao lado de uma e outra, a figura de D. Zuimira já se tornára entre as Filhas de Maria um verdadeiro modelo de dedicação e piedade.

Por isso mesmo, foi a noticia de seu fallecimento recebida com viva consternação, tendo tido o seu enterro um grande e significativo acompanhamento. Sahiu o enterro da Igreja de Santa Cecilia, para onde fôra o seu corpo trasladado, na 5.-feira cedo, exactamente no dia em que se achava exposto naquella Igreja o Santissimo Sacramento.

PRECISANDO DEPURAR O SANGUE
TOME SO
ELIXIR DE NOGUEIRA

FRACOS e ANEMICOS
TOMEM
VINHO CREOSOTADO
de João da Silva Silveira
GRANDE TONICO

PELA BOA IMPRENSA

Sua Excia. Revma. o Sr. D. Francisco Campos Barreto, Bispo Diocesano de Campinas, dirigindo-se ao Revmo. Clero e ás dignas Directorias das Associações Religiosas, falou sobre a necessidade de uma forte campanha em favor do jornal catholico.

"Jornaes novos e de todo o feitio — diz Sua Excia. Revma. — nascem-se e se desenvolvem; é com pesar entretanto, que a mesma coisa não vemos acontecer com os jornaes catholicos, que vivem numa eterna lucta, para sua subsistencia, aliás util, e mais que util, necessaria para completar a engrenagem vital de uma diocese, que se presa em bem entender aos importantes negocios de sua finalidade religiosa."

Iniciando desde logo os trabalhos, Sua Excia. Revma. D. Francisco Campos Barreto, mostra a necessidade de auxiliar a imprensa catholica de Campinas, cujo porta-voz é "A Tribuna" e diz, entre outras coisas para que "o trabalho de angariar novos assignantes seja feito por todos que amam a boa imprensa e reconhecem sua necessidade. Entretanto, de modo particular, a direcção nesse trabalho fique a cargo dos Revmos. Parochos, que, em reunião previa das directorias das irmandades e associções religiosas da parochia, pedirão e insistirão em nosso nome e no interesse da propria religião, para que todos elles nessa Semana trabalhem pela "A Tribuna", angariando novos assignantes".

"NOSSO PÃO"
A casa preferida pelas melhores familias de São Paulo
PÃO — DOCES — BISCOITOS — MASSAS
Largo do Arouche, 51 — Fones: 4-3228 - 4-3737
Praça Marechal Deodoro N.° 426 — Fone 5-4229

LIVRARIA DO POVO
LIVROS NOVOS E USADOS
Novidades Nacionaes e extrangeiras
RELIGIÃO — MEDICINA — DIREITO DIDADICOS ETC.
EXECUTAM-SE ENCADERNAÇÕES
RUA RIACHUELO, 15-15A.

Radio Consultas

(Lidas ás 4as. feiras, na Radio Educadora Paulista, pelo Revmo. Pe. J. L. da COSTA AGUIAR, S. J.)

5.ª CONSULTA

ARCEBISPO

CONS. — Poderia dizer-me que coisa significa propriamente um Arcebispo? (O. M. — SÃO PAULO).

RESP. — Dupla é na Igreja Catholica a Hierarchia, isto é, a sequencia, a escala de gráus e dignidades entre os clerigos que a ella pertencem. I) Hierarchia de Ordem, que é de direito divino e comprehende os Bispos, os Padres e os Ministros; II) Hierarchia de Jurisdicção a que pertencem, por Direito Divino, o Papa e os Bispos; por direito ecclesiastico, A) Entre o Papa e os Bispos: Arcebispos; B) Entre os Bispos e os Fieis: os Vigarios foraneos, Arciprestes, Decanos, Parochos, etc.

Os Arcebispos que num sentido lato são todos os prelados ecclesiasticos, entre o Papa e os Bispos comprehendem, de facto, 3 categorias: os Patriarchas, os Primazes e os Metropolitanos.

O Patriarcha, gráu mais elevado da Hierarchia episcopal, é um prelado que, por direitos adstrictos á propria Séde, tem preferencia e jurisdicção sobre os Bispos, Metropolitas e Primazes de toda uma região ou de todo um rito. Os Patriarchas do Rito Oriental conservaram real jurisdicção sobre os Bispos do proprio Rito, não assim os Patriarchas do Rito Latino, que não têm em regra, senão uma prerogativa de honra e de precedencia.

O mesmo se diga quanto aos Primazes.

Os Metropolitas, pelo contrario, são prelados que estão á frente de uma Provincia Ecclesiastica. A estes compete mais particularmente, o titulo de Arcebispos. Têm elles sobre os Bispos da propria Provincia Ecclesiastica (Bispos Suffraganeos), uma verdadeira jurisdicção, delimitada pelo Codigo de Direito Canonico.

Ha Arcebispos Residenciaes, que exercem de facto esta jurisdicção. Ha Arcebispos Titulares de uma séde sobre a qual não exercem jurisdicção alguma. Estes são Arcebispos mas não são Metropolitas. Para exercer sobre seus Bispos Suffraganeos a jurisdicção que lhes confere o Papa, o Arcebispo Metropolita ou Residencial, tem que pedir (a não ser caso de Indulto especial da Santa Sé) ou por si ou por Procurador seu, ao Papa, a insignia de seu poder archiepiscopal: o Pallio.

6.ª CONSULTA

PECCADO ORIGINAL

CONS. — O homem pecca por causa da consequencia (sic) da carne que foi estragada com o peccado original. Adão e Eva não tinham a natureza estragada e porque peccaram? E o proprio Lucifer que era Anjo e tinha a natureza perfeita, peccou com insinuação de quem? (N. E. — S. PAULO).

RESP. — **Concupiscencia**, em sentido geral, qualquer desejo, quer se refira a bens espirituaes, quer a bens sensiveis. Em sentido proprio e philosophico, é uma paixão do appetite sensitivo, paixão distincta, especialmente, do amor do bem (sensivel), de onde nasce o do deleite ao qual tende.

Em sentido proprio e theologico é todo movimento e desejo de sensivel de um bem material contrario á ordem e á razão. E isto quer seja de riquezas e de bens temporaes, quer de bens carnaes e deshonestos. Este ultimo, é o sentido que importa na consulta apresentada. E' deste concupiscencia que o Concilio Tridentino disse ser um incentivo ao peccado: primeiro subjectivamente, enervando o entendimento e a vontade; segundo, objectivamente, fascinando o entendimento e a vontade.

Esta enervação porém e fascinação, não existiam nos nossos primeiros Paes, nem muito menos nos anjos. Não nestes porque são puros espiritos. Nem tambem em Adão e Eva, antes da queda, como se pode provar por não terem elles sentido necessidade de cobrir a propria nudez. E' que então a concupiscencia delles estava sujeita á razão, fazendo isto parte do dom de integridade no qual haviam sido creados Adão e Eva.

A desobediencia porém de Adão, fructo de Soberba (Initium omnis peccati est superbia, Eccli. X. 15) desencadeou a Concupiscencia, entre outros movimentos desordenados. Se quizessemos eschematizar o processo pelo qual se deu o peccado original, teriamos: 1) um movimento de Soberba ou de Exaltação ou de amor desordenado da propria excellencia, ao qual o homem consentiu por suggestão da serpente: "Sereis como deuses"; 2) depois um movimento appetencia desordenada pela sciencia; 3) depois um movimento de gula, já excitada pela concupiscencia; 4) finalmente o acto da desobediencia.

Respondamos agora. A concupiscencia da carne não é a causa unica dos peccados. Os anjos nunca a tiveram e Adão a tinha subjugada. A verdadeira causa dos peccados é a que disse o Espirito Santo no Eccli.: a Soberba. "Initium omnis peccati est superbia", X, 15.

Uma creança

BEM VESTIDA

REFLECTE O

BOM GOSTO MATERNO

● Para vestir seus filhos com elegancia, visite a nossa Secção de Creanças. Estamos agora offerecendo um lindo sortimento de roupinhas de linho superior, em estylos distinctos e modernos.

A Exposição

A CASA N.o 1 NA PRAÇA DO PATRIARCHA

AGRADECIMENTO

De S. Excia. Revma. o Sr. D. Domingos de Silos Scheihorn O. S. B, por motivo das justas referencias que o LEGIONARIO fez á sua pessoa, recebemos um cartão de agradecimento, que transcrevemos: "Á distincta redação do nosso LEGIONARIO D. Domingos de Silos O. S. B. sauda cordialmente e agradece penhorado pelas referencias elogiosas (aliás demasiadas) no seu semanario religioso, por motivo da destinção hungara".

Alfaiataria "Esperança"

TERNOS em Casemiras nacionaes e extrangeiras elegantemente executados sob medida em

10 PRESTAÇÕES sem alteração de preço

★

Rua do Consolação 840 (antigo 156)

Tel. 4-7034 — SÃO PAULO

Critica Cinematographica da A.J.C.

Orientação moral dos espectaculos

NOITE DE PECCADO
(da Universal, com Irene Dunne e Charles Boyer)

Baseia-se num romance, entre um famoso pianista, casado com uma jovem empregada de um restaurante. Quer-nos parecer, pelo exposto, que sómente ás pessoas adultas e com discernimento sobre a materia poderão assistir á pellicula.

Cotação: — **Restricto.**

O AMIGO DOS AMIGOS
(da R. K. O., com James Ellison)

O enredo e as situações da pellicula merecem fortes reparos. Odio e desejo de vingança do principal personagem motivam quasi todos seus actos e cessam apenas no final da pellicula. Acima disso ha um divorcio acompanhado de novo casamento. Portanto, consideramos que o filme só póde ser visto por pessoas de criterio formado.

Cotação: — **Restricto.**

SEGREDO DE JUSTIÇA
(da Paramount, com John Howard e Gail Patrick)

O filme apresenta as aventuras de um reporter, completamente sem escrupulos quando se tratava de obter noticias para seu jornal. Embora os seus methodos de trabalho fossem fortemente combatidos pelos membros de sua familia, podendo isso constituir mesmo uma lição, achamos que o filme não convem ás crianças e aos adolescentes.

Cotação: — **Acceitavel para adultos.**

MOSQUETEIROS DA INDIA
(da M. G. M., com Stan Laurel e Oliver Hardy)

Volta em exhibição o conhecido filme da dupla "Gordo e Magro". As suas aventuras passam-se principalmente num regimento britannico da India. A historia amorosa é apresentada discretamente. Algumas scenas merecem ligeiros reparos; sendo, porém, scenas rapidas, predominando o caracter de comicidade, não apresenta graves inconvenientes para o publico em geral.

Cotação: — **Acceitavel**

ESPOSA SÓ NO NOME
(da R. K. O., com Carole Lombard e Cary Grant)

O filme pretende ser uma vigorosa defesa do divorcio. Apresenta um casamento, cujo motivo unico, para a mulher, tinha sido o dinheiro e a posição social. Baseado ahi, o filme justifica, de todo modo possivel, o divorcio e as infidelidades do marido. Ha, ainda, a notar, scenas de embriaguez. No final, a consecução do divorcio e de novo casamento, é apresentado como a unica, justa e feliz solução. Por tudo isso, achamos que o filme só pode ser visto por quem saiba encarar a situação com justiça, não se impressionando, pois, com seus argumentos unicamente sentimentaes.

Cotação: — **Restricto.**

SARGENTO MADDEN
(da M. G. M., com Wallece Beery, Tom Brown e Alan Curtis)

A historia de um sargento de policia, á qual dedicára toda sua vida. O filme apresenta diversas partes criticaveis: um suicidio, diversos assassinatos, scenas de dialogos inconvenientes; mas principalmente a these muito complexa, exige um publico de criterio formado.

Cotação: — **Restricto.**

UMA NOITE NO TROCADERO
("short" musical da Metro)

Desfile de dansarinas e cantoras no celebre restaurante de Hollywood. Apresenta scenas inconvenientes.

Cotação: — **Restricto.**

MEXICO CANTA
(da Hispania Film, com Pedro Vargas)

Um empresario em difficuldades para arranjar um bom tenor para sua peça, e Pedro Vargas soluciona o problema. Esse é o assumpto da pellicula. Algumas attitudes de personagens secundarios podem merecer reparos, mas não chegam a constituir motivo de desapprovação do filme, dado o caracter de comicidade das referidas passagens. Pode ser visto por todos.

Cotação: — **Acceitavel.**

Festa da Immaculada Conceição

8 de Dezembro

O peccado dos nossos primeiros paes, attingiu profundamente a natureza de todo o genero humano. Todos nós vimos privados de grande parte dos dons que Deus tão liberalmente nos dera. Por essa mesma causa tambem nos legaram os nossos primeiros paes a morte, que é tão horrivel, que bastou a visão do cadaver de seu filho Abel, para elles se santificarem, segundo uma velha tradição.

A infinita misericordia de Deus, porém fez com que Elle encontrasse um meio de reparar para a humanidade em geral, o mal feito pelos primeiros homens. E tão abundante foram as graças novamente postas a nossa disposição, tão grandes são os recursos que Deus deu á pobre humanidade para que ella se erguesse novamente a uma altura incommensuravel, que um dos maiores santos da antiguidade poude exclamar: Felix culpa!" Felix culpa essa, que nos proporcionou a occasião de merecermos novas e tão extraordinarias provas do amor infinito de Deus para comnosco.

Logo nas primeiras communicações que Deus teve com os homens. Elle já lhes prometteu "a Mulher que esmagaria a cabeça da serpente, e cuja descendencia seria inimiga da descendencia desse monstro." Desde então, Deus constantemente inspirou os grandes vultos do Antigo Testamento ao respeito d'essa Mulher extraordinaria, fazendo com que todos elles frizassem sua gloria. Os do Novo Testamento, e com razão a autoridade, ultrapassaram os antigos nessa louvor.

Nova Eva, Maria, que seria mãe do Filho de Deus, é o objecto de todos esses louvores. Uma creatura elevada a tal dignidade, não podia ser de uma mediocre perfeição, ou estar sujeita, mesmo por algum tempo, ao demonio.

Assim o Papa Pio IX em 8 de Dezembro de 1854, na presença de 200 principes da Igreja, proannunciou solemnemente a doutrina da Igreja sobre a Immaculada Conceição de Maria, isto é, ter ella sido concebida sem o peccado original. Foram as seguintes as suas palavras: "Declaramos, annunciamos e determinamos que a doutrina que diz Maria, a Santissima Virgem, desde o momento de sua conceição, por graça e previlegio excepcional de Deus e em attenção aos merecimentos de Jesus Christo Salvador do genero humano, ter sido preservada de toda a mancha do peccado original, é por Deus revelada e como tal deve ser acceita e firmemente acreditada pelos fieis. Si alguns, o que Deus não permitta, se atreverem a divergir desta nossa definição, saibam e conheçam que por sentença propria se condemnaram e naufragarem na fé, separando-se da unidade da Igreja."

Essa definição só veio ajuntar a garantia absoluta da infabilidade á crença geral e firme, na Immaculada Conceição de Maria. Em todos os pontos do universo, onde havia um catholico, havia um seu devoto. Muitas instituições, devotas ou de beneficencia, já tinham sido fundadas sob essa invocação tão seguros estavam de que um dia essa verdade seria proclamada officialmente.

Pouco depois da definição do dogma, a Virgem Mãe de Deus apparecia a uma jovem pastora, em França, dizendo-lhe: "Eu sou a Immaculada Conceição."

OS MELHORES PREÇOS
E A MELHOR QUALIDADE

Castanhas, Figós, Nozes — Vinhos, Fructas, Biscoutos

EMPORIO MONTENEGRO

RUA AUGUSTA, 1.559 (Esq. R. Luiz Coelho) — Phone 7-0035

MERCEARIA AVENIDA

AV. BRIG. LUIZ ANTONIO, 2.098 — (Em frente á Igreja Immaculada Conceição) — PHONE 7-5453

distribuidores da

MANTEIGA "BANDEIRANTE"

(A nata das manteigas)

Dr. Durval Prado

Oculista

R. Sen. P. Egydio, 15 - S. 513|14 — 14 a 17 horas

Telephone 2-7313

A Melhor Recordação!

Typo 1939
Apenas 58$000
mensaes

Em qualquer tempo o filme PATHE' BABY reproduzirá fielmente esses momentos felizes.

MOTOCAMERA

PATHE'

Simples — Portatil — Elegante

ISNARD & CIA.

Rua 24 de Maio, 88-90 - São Paulo

Ordenações

Recebemos as seguintes participações e convites para ordenação sacerdotal e Missa Nova:

Paulo Machado Barbosa S. J., do Seminario Central, São Leopoldo, Rio Grande do Sul, participando sua unção sacerdotal, na Cathedral Metropolitana de Porto Alegre, aos 30 de Novembro, de 1939, convida para sua Primeira Missa Solemne na Capella do Collegio São Luiz, ás 9 horas do dia 10 de Dezembro.

Diacono Antonio Mariano S. Camargo, do Seminario Central da Immaculada Conceição do Ypiranga, convidando para sua Ordenação Sacerdotal, ás 7 horas do dia 3 de Dezembro proximo e Solemne Missa Nova a 8 do mesmo mez, na Cathedral de São Carlos.

Diacono João Baptista Germano Prado, do Seminario Central da Immaculada Conceição do Ypiranga, convidando para Ordenação Sacerdotal em Campinas, a 3 de dezembro proximo e Missas Solemnes em São Paulo, ás 10 horas do dia 8 de dezembro, na Igreja da Saude, e a 17 de Dezembro em Porto Feliz, sua terra natal.

Casa Santo Antonio

— DE —

HENRIQUE HEINS

LIVRARIA CATHOLICA

— Grande sortimento de artigos religiosos em geral —

Fabrica de imagens — Officina de paramentos e estandartes

Rua Quintino Bocayuva, 76-A — C. Postal 2906

SÃO PAULO

Indicador Commercial

ACCESSORIOS p| automoveis

O MELHOR SORTIMENTO
Importação Directa
ISNARD & CIA.

AVIAMENTOS p| alfaiates

STOCK COMPLETO
Consultem a
CASA ALBERTO
LARGO S. BENTO N.º 10

BICYCLETAS

TODOS OS PREÇOS
TODAS AS MARCAS
ISNARD & CIA.

BRINS

SORTIMENTO VARIADISSIMO
Importação Directa
CASA ALBERTO
LARGO S. BENTO N.º 10

CASIMIRAS

Aurora — Printex — Pirtubal
Nacionaes e Extrangeiras
CASA ALBERTO
LARGO S. BENTO N.º 10

LITURGIA

Memento pelos vivos

Depois de haver rezado por todos os fieis, reza-se especialmente pelos bemfeitores, por aquelles que assistem devotamente a Missa.

Memento... Lembrae-vos, Senhor, dos vossos servos N... e N... e de todos os que aqui estão presentes, cuja fé e piedade conheceis: pelos quaes Vos offerecemos ou elles Vos offerecem este sacrificio de louvor por si e por todos os seus; pela redempção de suas almas, pela esperança de sua salvação e pela sua conservação: é a Vós que offerecem as homenagens, como Deus eterno vivo e verdadeiro que sois.

Os diptycos — Para bem comprehendermos essa oração, convem que nos lembremos que os fieis é que offereciam o pão e o vinho para o sacrificio e que alguns, muito generosos, faziam largos donativos para a Igreja, seus ministros e seus pobres. Por gratidão, os nomes desses bemfeitores eram lidos diante da assembléa. São Cypriano († 258), pede que se lhe dê o nome dos bemfeitores para lel-os no altar. O Papa Innocencio I (402-417) diz que esta leitura dos nomes dos bemfeitores deve ser feita depois da oblação, durante os santos mysterios, e não antes como se fazia em varias igrejas.

Eram duas essas listas ou diptycos: Numa se escrevia o memento pelos vivos e Communicantes com os nomes a ser proclamados. Sobre uma outra escreviam-se os nomes de defuntos e até São Gregorio o memento pelos mortos era rezado ahi, isto é, antes da Consagração.

Era uso inscrever tambem nos diptycos o nome do Papa e do Bispo. Supprimir alguem dos diptycos era uma grande injuria. Alguem que se tornasse indigno, não seria mais mencionado nessa oração. O canon é a oração pela familia christã; nella nunca se pode rezar pelos excommungados, herejes e infieis.

*

Ao chegar o celebrante no memento elle parava e um diacono, no ambão, fazia a leitura dos diptycos, que ás vezes, era tambem feita por um subdiacono em baixo do altar. Terminada esta leitura, o Padre continuava com as palavras: quorum fides cognita est... cuja fé é conhecida.

Ao ouvirem seus nomes muitos dos assistentes se envaideciam. Houve abusos e São Jeronymo, com seus enthusiasmos um tanto rude, os lamentava dizendo: E' preciso que o diacono proclame os nomes dos bemfeitores: este deu tanto, aquelle prometteu tanto... A redempção dos peccados tornou-se um louvor dos vivos."

Não raro, os fieis escreviam seus nomes nas mesas do altar ou nas margens do sacramentario de que o celebrante se servia.

No seculo VIII não mais se proclamaram os bemfeitores. Os diptycos eram deixados por algum tempo sobre o altar, o que equivalia a uma leitura. O Padre começou então a mencionar secretamente os nomes daquelles por quem elle devia orar. Hoje, só restam nos Missaes as letras N... N...

*

Quando o celebrante diz: **Memento, Domine famulorum famularumque tuarum, Lembrae-vos Senhor, de vossos servos e servas...** pára um instante. E' para lembrar suas diversas intenções. Em primeiro lugar a intenção principal, pela qual elle diz a Missa, depois uma intenção secundaria que póde ter.

E' infinito o valor da Missa, dizem os theologos, e não sómente em intensidade mas tambem em extensão; dahi ser possivel uma intenção secundaria, já mencionada por São Ligorio, Gavantus e Monsenhor Bouvier.

Em seguida, o padre pede pelos vivos. Ser lembrado pelo celebrante em tão augusto momento é uma felicidade, pois com este precioso auxilio, havemos de alcançar de Deus muitas graças.

Para evitar que esse memento se torne penoso aos assistentes por um comprimento demasiado longo, quiz a rubrica que elle fosse preparado com antecedencia, resumindo-o no altar em formas geraes.

A theologia ensina que os assistentes têm particular direito aos fructos da Missa. Não parecem elles offerecer com o padre a materia do sacrificio e o proprio sacrificio, unindo-se a tudo que elle faz? Et omnium circumstantium... pro quibus tibi offerimus, vel qui tibi offerunt hoc sacrificium laudis... E todos os assistentes... pelos quaes Vos offerecemos ou que Vos offerecem este sacrificio de louvor...

Estas ultimas palavras se referem ás oblações antigas. Os fieis ao offerecer directamente o pão e o vinho não rezavam esta oração.

Pro quibus tibi offerimus... Pelos quaes Vos offerecemos. Estas palavras só foram accrescentadas no seculo X, quando cahiram em desuso as oblações publicas. O padre pede pois a Deus que se lembre dos piedosos assistentes na distribuição dos fructos do Santo Sacrificio. Em lugar e em nome delles, elle offerece o pão e o vinho, sacrificio de valor infinito. Por quibus tibi offerimus. Pelos quaes Vos offerecemos. Isto os proprios fieis faziam outróra com suas oblações e fazem ainda hoje com suas fundações, esportulas e esmolas: vel qui tibi offerunt: ou que Vos offerecem.

Os assistentes participam sempre da oblação do Santo Sacrificio e nisto está o direito especial que têm de receber seus fructos.

Palavras aos Congregados

Meu Irmão,

No mez de Novembro todos os fieis se voltam caridosamente para as almas que descontam seus peccados no fogo indescriptivel do Purgatorio. Não é menos solicita a Santa Igreja quando convida carinhosamente seus filhos para rezarem com muito fervor pelos agonizantes.

Devemos tambem fazer todo empenho para receberem os moribundos os ultimos Sacramentos.

A Extrema-Uncção, é o complemento do Sacramento da Penitencia, assim como a Chrisma aperfeiçôa a acção do santo Baptismo. Confere-se esse Sacramento unicamente aos enfermos que correm risco de vida. Os effeitos principaes são perdoar os restos do peccado, confortar a alma nas dores e nas derradeiras tentações e, si for para maior proveito do christão, restituir a saúde corporal.

A Extrema-Uncção é Sacramento dos vivos e por isso deve ser recebido em estado de graça, após uma Confissão bem feita ou acto de contricção perfeita. Quando todavia o enfermo já perdeu os sentidos e não recusou por má vontade os Sacramentos, ainda o administram; havendo ao menos attracção na alma, esse sacramento dos moribundos confere a vida da graça.

Meu Irmão, não deixes que em redor de ti, os enfermos em estado grave esperem demais para receber o Viatico e a Extrema-Uncção; a demora poderia frustrar muitos effeitos.

Pe. MARIANO

"Leia e passe adiante"

Uma iniciativa interessante, que passou tambem a ser usada pelos catholicos, é a impressão de folhetos e pequenos livros, que, pela sua pouca tiragem proveniente da falta de recursos, são passados de mão em mão, apresentando sempre resultados plenamente satisfactorios.

Agora, com o titulo "O Inferno Existe", está circulando um, nessa base, da autoria do Revmo. Pe. André Baltrami, já muito conhecido nos nossos meios. A' primeira vista, salienta-se a importancia enormissima do assumpto que elle ataca e analysa, o da existencia do Inferno, para o que apresenta provas e exemplos da maior clareza.

Prefaciando, o autor lembra aos catholicos a existencia do Inferno, como uma necessidade nos nossos dias muito maior que em outros tempos, "já que muitos vivem como si as verdades da fé não existissem". Lembra ainda: "O pensamento do Inferno foi sempre fecundo de generosas resoluções.

Quantos abandonaram o peccado e se entregaram corpo e alma á pratica da virtude, meditando naquellas chammas devoradoras, naquelles tormentos horriveis que a lingua humana não pode exprimir! O Padre Mestre Solla converteu uma senhora, toda entregue aos peccados e ás vaidades do mundo pondo-lhe diante o terrivel sempre e o terrivel nunca, sempre soffrer, nunca um instante de allivio. Porisso, aconselhamos aos bons leitores que, depois de ter lido este opusculo, o faça ler aos seus parentes e amigos, que vivem afastados de Deus, esquecidos da sorte infeliz reservada aos impios na outra vida".

A Nortista
R. DA LIBERDADE 100

SECÇÃO ESPECIALISADA EM ARTIGOS PARA NOIVAS

Aviso — Annexamos á nossa secção de lã uma aula de tricot gratis.

Completo sortimento de artigos para modista, costureira chapeleira e bordadeira —

Variado sortimento de Rendas para Altar, Roquete e Alva, em Linho, Filó e Algodão

RUA DA LIBERDADE, 100

Phone 2-2593 São Paulo

Pregando e martellando

Toda obra divina ha de ter o sello da cruz, ha de ser lavada no Sangue do Cordeiro.

Acção Catholica é a obra divina e providencial que Pio XI suscitou em nossos dias para rechristianização do mundo paganizado, e a conquista das massas perdidas na mais impressionante e dolorosa apostasia que já viu a historia da Igreja, e que é sem duvida o grande escandalo do seculo XX.

A alma de fogo de Pio XI trouxe ao mundo uma authentica revolução espiritual, renovando, de modo original os nossos velhos methodos de apostolado e adaptando ao seculo a eterna juventude da Igreja, que é de uma immortalidade sempre jovem, no expressivo dizer do Pe. Leonel Franca.

Ora, toda obra do genio e do santo, traz o signo da contradição.

A Acção Catholica, obra de genio e de santo, poderia escapar á fatalidade desta lei?

A mediocridade devota ou intellectual seria capaz de a tolerar?

Os estetas da verdade, e não realizadores da verdade, os burguezes, os mediocres e sentimentaes romanticos de um catholicismo duiçoroso a Chateaubriand, seriam capazes de supportar o realismo sadio, a verdade verdadeira do legitimo apostolado da legitima Acção Catholica?

Impossivel!

E surgiram então os preconceitos, a má vontade, a deturpação, a perseguição surda ou aberta, os mal entendidos, a incomprehensão, a ironia, a conspiração do silencio, e, no minimo, a indifferença, o desinteresse que saccode os hombros e vira as costas a estes apostolos heroicos da A. C. que alguns chamam simplesmente os gritadores importunos de Christo-Rei.

Inimigos da Acção Catholica!

Sim, ella os tem e numerosos. Lembrarei apenas os que entre nós a combatem aberta ou disfarçadamente, e, até mesmo hypocritamente, vestidinhos de seraphins abrazados de zelo pela gloria de Deus e a salvação das almas.

Inimigos da Acção Catholica

OS HEREJES

Delles não podiamos esperar outra coisa senão combate á A. C.

O Protestantismo tem agora a Acção evangelica e imita perfeitamente os methodos da legitima A. C. Chega a formar circulos de estudos, nucleos, e procura se infiltrar em todas as classes sociaes.

Alguns evangelicos, e sobretudo estes terriveis methodistas americanos, servem-se ás vezes até da technica da Acção Catholica, com habilidade extraordinaria.

Avisa-nos o Boletim "Pro Ecclesia", do Secretariado Nacional de Orientação Doutrinaria e de Informação:

"Com quatro professores começará a funccionar em Março de 1940 em uma Escola de Pregadores Leigos, "para melhor preparar" os Leigos da Acção protestante para a obra missionaria."

Estão vendo só?

Tomem nota: os leigos da Acção protestante!

Existe, pois, em organização e talvez já organizada: A Acção protestante, legitima macaqueação da Acção Catholica.

E os communistas? Com o seu bem organizado systema de cellulas e de propaganda habilidosa, convincente, e sobretudo de uma tenacidade á toda prova, não são elles inimigos perigosos e terriveis da Acção Catholica?

O Espiritismo tambem se organiza e de modo assustador. Já não se limita ao ambito das salas de sessões. Tem os seus decididos e tenazes propagandistas em cada classe, em cada meio social. Faz do operario espirita um proselitista perigoso na fabrica e entre as familias operarias. O funccionario, o intellectual, o estudante dominados pela obsessão espirita, ahi estão nas repartições publicas, nas escolas, na Imprensa, com os seus livros, folhetos e idéas, numa propaganda perseverante, habilidosa, e sorrateira. O espiritista jamais perde occasião de exercer o seu proselitismo.

E... com os methodos da Acção Catholica!

Ha, portanto, no campo heretico verdadeira phobia da Acção Catholica. E como perseguil-a?

A heresia habilidósa como é, resolveu o problema: arma contra arma, acção contra acção!

Não são prudentes os filhos das trevas?

Depois dos herejes, perigosos e terriveis inimigos da Acção Catholica os...

OS LIBERAES E OS MEDALHÕES

Os liberaes catholicos nunca foram amigos de attitudes definidas, de gestos decididos. São os adoraveis romanticos de um catholicismo dulçoroso, idealista, sentimental. Não admittem a influencia da Igreja na vida social. A religião é para elles coisa pessoal. Negam praticamente o dogma da communhão dos santos. São catholicos. Ai! de quem os accusar de heresia. Mas... não lhes falem em responsabilidade social do catholico em face deste mundo paganizado. Para que Acção Catholica? Apostolado social? Conquista do mundo para o Christo? Christo Total? Corpo Mystico de Christo? Oh! não falem disto a um liberal. E' linguagem que elle não entende. O liberal é essencialmente individualista, egoista. A Acção Catholica em sua propria definição dá o golpe de morte no Liberalismo: "A Acção Catholica, diz Pio XI, é a participação dos leigos no apostolado hierarchico."

Ora, o liberalismo pode supportar a idéa de participação do leigo no apostolado sacerdotal, quando se caracteriza elle pelo horror ao que denomina clericalismo e á approximação exaggerada da Igreja? E si a religião, como dizem os liberaes, é negocio pessoal, como podem ser elles sympathicos á Acção Catholica que é justamente um movimento impressionante de vida para restaurar, na sociedade e na familia, o reinado de Christo?

Vêde como elles sorriem dos ardores apostolicos dos militantes da A. C.! Sorriem e entravam como podem as actividades dos que ouvindo a Igreja se atiram na lucta pelo reino de Christo no Reinado de Christo!

Os liberaes costumam ser tambem medalhões. O medalhão pode ser bom catholico, amigo de Bispos e Padres. E' sempre uma figura illustre; mas fica sempre tambem uma figura illustre. Como o liberal, não admitte estes exaggeros e ardores apostolicos pelo Reinado de Christo! Para que Acção Catholica? Temos as veneraveis Irmandades, as nossas associações beneficientes, das quaes sou membro conspicuo e illustrissimo... — diz logo o figurão catholico tradicional das tradicionaes Irmandades.

E si não pertence ás veneraveis Irmandades é sempre um catholico tradicional... Orgulha-se do seu catholicismo, mas não admitte qualquer movimento de Acção Catholica, porque, naturalmente, a Acção Catholica é a negação do medalhonismo. E' vida, é acção, não é parada, nem pose, nem fita, nem sociedade de elogios mutuos. E o medalhão póde acceitar coisa semelhante?

FALSIFICADORES E DERROTISTAS

Como falsificam a obra querida da Igreja! Promovem festas ruidosas, agglomerações enormes, congressos, paradas e gritam a toda força dos pulmões: Viva Christo Rei! E julgam que Acção Catholica é isto... só isto!

Acção Catholica para muita gente é parada de forças catholicas, é festa, é congresso, é barulho. Não comprehendem que ella é vida, é formação profundamente christã da alma no sentido apostolico, é uma escola de apostolos que se enchem de Christo, para depois levarem o Christo ao mundo, no expressivo dizer de Pio X.

Oh! como são numerosos os falsificadores da Acção Catholica! E fazem tanto mal! Entre elles, é verdade, ha gente de boa fé. Falta-lhes, porém, uma coisa — o estudo, a comprehensão dos documentos Pontificios e visão larga de certos problemas sociaes e religiosos. São homens da rotina, sentem a influencia de um meio saturado de liberalismo ou de mediocridade devota.

Os derrotistas, finalmente, nós os encontramos entre liberaes, medalhões e falsificadores. Pregam dia e noite o fracasso da Acção Catholica! Citam factos, pessoas e lugares.

Em tal cidade a Juventude de A. C. desobedeceu o vigario! Abaixo a J. C. B.! Alguns elementos mal formados da A. C. não procederam bem? Leva a culpa a pobre Acção Catholica de Pio XI, esquecidas taes pessoas de que o ideal de Pio XI quanto á Acção Catholica não pode fracassar pelo insuccesso de elementos individualmente mal formados, por mais numerosos que sejam. O derrotismo, a má vontade, o olhar suspeito e desconfiado a todo padre, a todo leigo que se interessa e lucta no campo da A. C.

Inimigos da Acção Catholica! Vêde quantos... E de todos não falei ainda. Saibam, porém, todos que com elles, sem elles e contra elles, e apesar delles ha de sahir victoriosa a Acção Catholica. E' obra de Deus. E o que é de Deus não perece!

Pe. Ascanio BRANDÃO

O Pantheon Imperial

Será inaugurado dia 5 o pantheon dos imperadores do Brasil, de accordo com o cerimonial organizado pelo Itamaraty.

Na vespera serão solemnemente trasladados os corpos para o antigo palacio imperial, e dalli para a Cathedral onde se localiza o mausoleu.

A cerimonia será official, sendo prestadas honras de chefe de Estado ao ex-imperador.

Dia 5 realizar-se-á pela manhã Missa Solemne e Benção da Capella Imperial, seguindo-se depois outras cerimonias.

Remoção de funccionarios

O Presidente da Republica assignou um decreto sobre casos de remoção de funccionarios, nos termos dos Estatutos dos Funccionarios Publicos, solemnemente assignado a 28 de Outubro ultimo.

Orçamentos Estaduaes e Municipaes

Foram approvados por decreto-lei as normas orçamentarias, financeiras e de Contabilidade para os Estados e Municipios, votadas pela Conferencia de technicas realizada ha pouco no Rio de Janeiro, para tratar do assumpto.

Essas normas entrarão em vigor a 1.º de Janeiro próximo, devendo ser cumpridas por todos Estados, Municipios, Districto Federal e Acre.

As alterações de nomenclatura dos impostos e taxas dos Estados e Municipios, sem alteração de porcentagens e incidencias, serão feitas pelos Estados sem prévia communicação aos Departamentos Administrativos.

Afim de verificar os resultados da applicação dos padrões orçamentarios será realizada nova reunião de technicos em Abril de 1940.

O Pão Mixto

Em reunião realizada no Ministerio da Agricultura, de moageiros, plantadores e industriaes de farinhas, foi resolvido, tendo em vista a má acceitação do pão mixto, reduzir a taxa para moagem de trigo de 80% para 76%, devendo a mistura actual, que será mantida até se esgotarem os stocks de farinha de milho e de arroz, ser então substituida por taxa de mandioca elevada de accordo com as possibilidades.

Foi determinado o levantamento dos stocks de farinhas de arroz e milho, para saber quando cessará a mistura desses productos.

Noticiario da Semana

O Serviço Militar para os funccionarios naturalizados

Os estrangeiros de que trata o artigo 40, paragrapho 2.º, do decreto 1.202 — naturalizados por exercerem cargos publicos, são obrigados á quitação com o serviço militar, segundo decreto-lei assignado a 23 de Novembro ultimo.

Os menores de 35 annos de idade deverão obter dentro de um anno certificado de reservista de 2.ª categoria, e os que ultrapassarem aquella idade requererão no prazo de seis mezes o documento de quitação militar. Deverão agir de accordo com a segunda hypothese — requerer documento de quitação — os menorés de 35 annos, em cujo domicilio não exista tiro de guerra, escola de instrucção militar ou unidade de quadro.

Os prazos referidos contam-se da data da publicação da lei, para os já naturalizados; da data da publicação das naturalizações, para os demais.

Os interessados que deixarem de obedecer ao disposto no decreto-lei terão suas nomeações, designações ou contractos revogados ou rescindidos, devendo os chefes de serviço providenciar dentro de tres dias, após a terminação dos prazos, a effectivação dessas medidas, sob pena de serem responsabilizados.

Presidencia do Peru'

Foram designados para constituir a embaixada que representará o Brasil na posse do novo Presidente do Peru' o general Valentim Benicio da Silva, Secretario Geral do Ministerio da Guerra; tenentes-coroneis Henrique T. Lotti, e Agenor Leite Aguiar, capitão Herculano Pereira da Cunha e tenente Lauro Stoll, pelo Exercito, e capitão de fragata Jeronymo Gonçalves, pela Marinha.

A embaixada, que seguirá em avião de carreira da Panair, deverá chegar a Lima dia 7.

Registros Publicos

O decreto 4.857, que regula os serviços relativos aos registros publicos, estabelecidos pelo Codigo Civil, determina, que estes serão cinco, a saber: registro civil das pessoas naturaes, registro civil das pessoas juridicas, de titulos e documentos, de immoveis, e de propriedade literaria, scientifica e artistica.

Esses serviços começarão e terminarão á mesma hora, todos os dias, excepto domingos e feriados.

Quanto ao registro das pessoas naturaes, será feito no prazo de 15 dias, para os nascimentos, podendo ir esse prazo até 3 mezes, para os lugares distantes. Para as pessoas reconhecidamente pobres serão gratuitas.

Os assentes de nascimentos, obitos e casamentos de brasileiros no estrangeiro serão considerados validos, se de accordo com a lei do lugar, legalizadas as certidões pelos consules.

Noticias Militares

Por decreto n.º 4.907, foi criada a insignia distinctiva do "Curso de Alto Commando".

A insignia consiste numa placa de bronze, que deverá ser usada sempre pelos officiaes diplomados naquelle Curso.

* Foram extendidas aos funccionarios da Marinha que possuam honras militares as disposições do decreto 1.315, o que lhes permitte contribuir para o montepio militar.

* O Ministro da Guerra resolveu que os ex-alumnos da Escola Militar, que não tenham gozado das vantagens do anno de tolerancia, possam prestar exames vagos das cadeiras de que dependem, em março proximo, afim de — uma vez submettidos a exames physicos e de saude — concorrerem ás vagas restantes, após as matriculas regulares.

* A' chamado do Ministro da Guerra, encontra-se no Rio o general Amaro Soares Bittencourt, commandante da 9.ª Região, com séde em Matto Grosso.

* Seguiu para Minas Geraes, em viagem de inspecção, o general Franco Ferreira, inspector do 3.º Grupo de Regiões.

* Seguiu para Curityba, onde vae commandar uma unidade da 5.ª Região, o cel. Magalhães Barata, ex-Interventor no Pará, que se encontrava com séde em João Pessoa.

BRASIL

4 Noticias do Brasil

1 — **POLONEZES** — Noticia-se que o consulado brasileiro na Rumania está em negociações para a vinda de uma leva de 500 a 1.000 immigrantes polonezes, de preferencia agricultores e operarios qualificados — mineiros, dependendo do resultado obtido a intensificação dessa corrente immigratoria para o Brasil. As despesas de transporte serão feitas pelos proprios immigrantes.

2 — **RESEGURO** — O Presidente da Republica assignou um decreto-lei, approvando os estatutos do Instituto de Reseguros do Brasil, e criando o seu Conselho Fiscal.

3 — **VIAGEM** — Regressou segunda-feira a esta Capital o sr. Interventor Federal, que seguira sabbado para Taubaté e Guaratinguetá.

4 — **FAMILIA** — O Ministro do Trabalho designou para representar o Ministerio na Commissão Nacional de Protecção á Familia, o sr. Oliveira Vianna.

HOMEOPATHIA

PEÇA GUIA GRATIS A' CAIXA POSTAL 4271
SÃO PAULO

EXTERIOR

A guerra na Europa

Augmentaram no decorrer desta semana, em numero e em intensidade, os combates na frente occidental. Diversos ataques foram desfechados tanto da parte dos allemães, como dos alliados.

Pela primeira vez, desde o inicio das operações, os francezes tomaram a offensiva, em varios sectores. Os allemães tambem estiveram mais aggressivos, desferindo por vezes violentos ataques contra os postos adversarios. Comtudo, a guerra ainda não attingiu aos limites previstos ao começar o conflicto.

Mesmo do tão annunciado golpe germanico contra a linha de fortificações francezas, ainda nada se viu.

No ar a guerra recrudesceu esta semana. Nos primeiros dias, devido ao máu tempo, os adversarios se limitaram a pequenos vôos de reconhecimento. Com a melhoria das condições atmospphericas, augmentaram tambem os "raids". Annunciaram os alliados que, num só dia, foram abatidos 22 aviões germanicos, o que dá idéa da grande intensidade das actividades aéreas. Os repetidos ataques allemães a Scapa Flow foram revidados dia 29 por uma esquadrilha da Real Força Aérea. Sobrevoando o territorio inimigo, os aviões inglezes localizaram 3 hydro-aviões germanicos, tentando inutilizal-os. Ao que se deduz das noticias, os britannicos não realizaram seu objectivo, sendo repellidos por baterias anti-aéreas, collocadas sobre os hangars dos aviões do Reich.

No mesmo dia, um aviao allemão sobrevoou a costa nordeste da Grã-Bretanha, travando violento combate com a esquadrilha enviada para hostilizal-o. Communicam officialmente de Londres que este apparelho foi abatido.

Nos mares, as hostilidades tambem foram grandes. Grande numero de vapores mercantes e bellonaves, quasi todos britannicos, foram a pique, victimas dos torpedos e minas germanicas. O Almirantado informa que 23 unidades da marinha de Sua Majestade foram afundadas. Numerosas victimas pereceram nestes accidentes.

Minas magneticas

Um novo typo de minas está sendo usado pelos allemães na presente guerra.

Para prejudicar o commercio e a navegação britannicas, os germanicos têm espalhado nas costas da Inglaterra, e por toda a róta dos vapores alliados uma grande quantidade de minas, até agora desconhecidas. Trata-se de explosivos levissimos, que são atirados munidos de paraquédas, pelos aviões.

Sendo magnéticas, estas minas têm um rado de acção muito maior do que as antigas.

A Inglaterra estuda presentemente um meio de diminuir, se não annullar os effeitos destes terriveis explosivos.

O bloqueio total

Acaba de ser assignado o decreto que institue o bloqueio total contra a Allemanha.

A Inglaterra confiando que este seja um dos methodos mais efficazes para vencer o Reich, prohibiu o transito nos mares de qualquer mercadoria allemã ou destinada á Allemanha.

A antiga lei de bloqueio permittia que os neutros reexportassem alguns productos allemães. Mas a partir de amanhã, dia 4, conforme declarou o sr. Chamberlain, serão todos os navios neutros fiscalisados e impedidos de commerciar com o Reich.

No seu discurso, o chefe do governo historiou a situação antes do bloqueio, concluindo pela affirmação de que o methodo inglez apressará o termino da lucta, exercendo ao mesmo tempo uma represalia mais humana á offensiva allemã contra os vapores inglezes.

Os paizes neutros, muito prejudicados com a decisão britannica, têm manifestado seu desagrado.

Belgica, Hollanda, Italia, Suecia, Hespanha, por diversos modos informaram da apprehensão com que vêm estas novas disposições da Grã-Bretanha.

A pendencia russo-finlandesa

Os representantes da Russia e da Finlandia não conseguiram chegar a um accordo, a respeito dos assumptos que trataram em numerosas conferencias.

A missão finlandeza voltou á Helsinsk e as negociações ainda prosseguiram por alguns dias por meio da embaixada.

A nenhum resultado positivo chegaram os representantes das duas nações.

Ha dias, houve um ligeiro incidente de fronteira, ao qual o governo sovietico emprestou do grande importancia. Segundo Moscou, a artilharia finlandeza atirou 7 vezes contra o territorio russo, ferindo alguns homens e damnificando certas propriedades. No mesmo dia um avião sovietico sobrevoou o territorio finlandez, ao que parece para localisar algumas baterias anti-aéreas. Intelligentemente, os finlandezes não fizeram fogo.

Dia 28, Moscou exigia a retirada das tropas finlandezas que guarnecem a fronteira. Como tal pedido não pudesse ser acceito, a Russia denunciou o tratado de não aggressão existente entre os dois paizes.

Dia 29, a União Soviética apresentou um ultimatum ao seu vizinho, concedendo-lhe 18 horas para retirar suas tropas da fronteira. A agencia officiosa nazista D. N. B. acredita que as ultimas exigencias sovieticas são o preludio duma invasão militar contra a Finlandia.

Dia 30 foi a Finlandia invadida por tropas russas.

6 Noticias do Mundo

1. **INCOMPATIBILIDADE** — A Italia considera as exigencias russas incompativeis com a Independencia finlandeza.

2. **NÃO INTERVIRA'** — A Allemanha declarou officiosamente que não participará dum eventual conflicto entre Finlandia e Russia.

3. **SECRETA** — A Camara dos Communs da Inglaterra deverá se reunir no proximo dia 7, numa sessão secreta.

4. **DISCUSSÃO** — Na Conferencia de Havana, os representantes de Cuba e do Mexico travaram violentos debates em torno da formula de governo adoptada por este ultimo paiz.

5. **COMMUNICAÇÃO** — Informa a imprensa italiana que o embaixador inglez em Roma, retornará brevemente de Londres, com uma importante communicação ao governo fascista.

6. **DESEMPREGADOS** — Mil e duzentos desempregados postaram-se em frente a Prefeitura de Cleveland, nos Estados Unidos, exigindo alimentação.

Emporio, Padaria e Confeitaria Paraná

Generos alimenticios, pães e biscoutos de todas as qualidades - Aprompta-se encommendas para casamentos, baptisados, "soirées", etc.

AVENIDA BRIGADEIRO LUIZ ANTONIO N.º 1197
PHONE: 7-0553

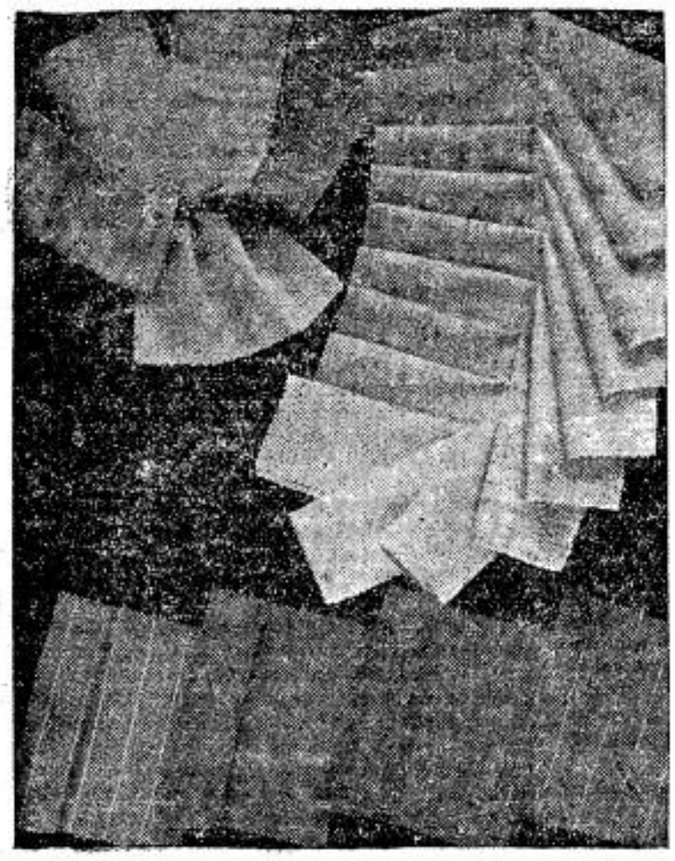

CASIMIRAS, BRINS E LINHOS
nos mais modernos padrões V. S. encontrará na
Casa Alberto
LARGO S. BENTO N.º 10 — Phone 2-2336 — SÃO PAULO
RUA FREI GASPAR N.º 39 — Phone 4-476 — SANTOS

ZENITH
LONG DISTANCE RADIO
APRESENTA AGORA
O INVENCIVEL"

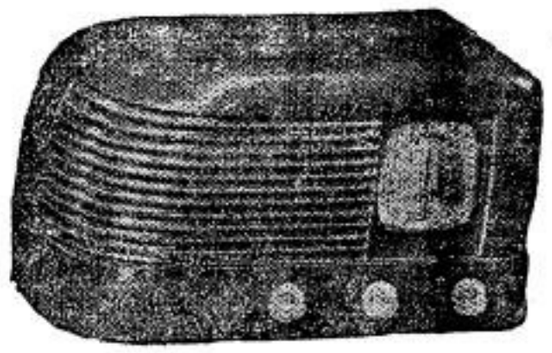

5 VALVULAS ONDAS CURTAS E LONGAS.
UM RADIO DE LONGO ALCANCE
AO ALCANCE DE TODOS.

Peçam demonstrações sem compromisso a
AMERICO NICOLATTI
Praça Ramos de Azevedo n.º 18 — 1.º andar
Telephone: 4-4423

Federação Mariana Feminina

VIDA E FE'

Nosso Senhor tem neste mundo dois véus que encobrem sua presença divina: as especies eucharisticas e a pessoa do Papa.

A Eucharistia possue Jesus. Ella nos dá Aquelle que com sua divina visita nos communica a vida. O Papa possue a autoridade de Jesus para reger e governar a Igreja em seu nome, fazendo suas vezes. Quem é verdadeiro catholico e vive sua fé, dobra seu joelho diante do Sacrario onde adora o seu Senhor, occulto por nosso amor e curva-se reverente á voz do Papa, representante infallivel que é da voz de Deus de quem Nosso Senhor disse: — "Quem vos ouve a vós me ouve."

O amor á Eucharistia e o amor ao Papa são dois amores que se fundem em um só, porque são duas formas do mesmo amor — o amor de Jesus. São dois amores praticos, pois que um fortalece a nossa vontade no caminho do bem, outro esclarece nossa intelligencia com a doutrina da verdade.

A Eucharistia como alimento está sempre ao nosso alcance, no Sacrario, onde Jesus nos chama. A voz do Papa ouve-se alta, sonora, cheia de sabedoria celeste.

A Igreja Catholica Apostolica Romana, que é o Corpo Mystico de Nosso Senhor Jesus Christo, continua na Terra a vida do Salvador, pelos ensinamentos e pela sua immolação constante, que prosegue o Sacrificio Augusto do Calvario. Ora, a cabeça visivel deste Corpo Mystico é o Papa, e é na figura veneravel do Ancião de Roma que a Santa Igreja de Deus toma plena consciencia de si mesma. A Eucharistia, entretanto, é o vinculo que une todos os fieis em Christo, dando forma e vida áquelle Corpo, que é a Igreja.

Assim, o mesmo espirito de Fé, que nos deve animar deante do SSmo. Sacramento, fazendo-nos confessar a Presença Real, apesar de todas as apparencias em contrario, que nos mostram um objecto inerte como o pão; este mesmo espirito de Fé nos deve fazer confessar a infallibilidade de um homem que, na apparencia, é igual a qualquer um de nós. A verdadeira devoção á Eucharistia, portanto, deve ter como corollario necessario a devoção ao Santo Padre. E assim como seria monstruoso estarmos a regatear e medir a nossa generosidade para com Aquelle que se anniquillou por nós no mais sublime dos Sacramentos, tambem seria igualmente monstruoso estarmos a medir os limites onde chegaria o nosso dever de obediencia ao Papa, fazendo miseraveis chicanas para saber se o Vigario de Christo teria ou não falado "ex-cathedra".

E' assim que trabalhamos para o reinado de Jesus Christo. O contrario seria o esforço inutil para que nossa vontade vencesse a Soberania de Christo.

Pergunta o psalmista porque se levantam as nações contra o Senhor e contra seu Ungido. E responde: Aquelle que mora nos Céus sorri e zomba de suas pretenções. E sua voz autorizada proclamará sua realeza sobre todos os povos.

E' a ignorancia desta verdade que leva os individuos a se precipitarem no abysmo. Acreditemos nesta verdade e tenhamol-a sempre na lembrança. E' a unica fonte da verdadeira felicidade. Nações que moldam suas leis pelos ensinamentos divinos têm em seu seio a paz. As familias em que Jesus reina, não com uma presença de sua imagem sómente, mas com suas leis e seu amor, são familias que possuem a felicidade possivel nesta terra.

*

Filha de Maria, a verdadeira felicidade você só encontrará no Sacrario; adora a Jesus occulto na Eucharistia por nosso amor, recebe-O frequentemente! Recebe tambem com toda a autoridade que lhe é propria a palavra infallivel do Papa — Vigario de Jesus Christo — seu representante nesta terra.

Rex Hotel

CONFORTO — DISTINCÇÃO — AMBIENTE FAMILIAR

HOTEL-RESIDENCIA 150 apartamentos com telephone — Preços modicos — Descontos para longas estadias — Nova direcção

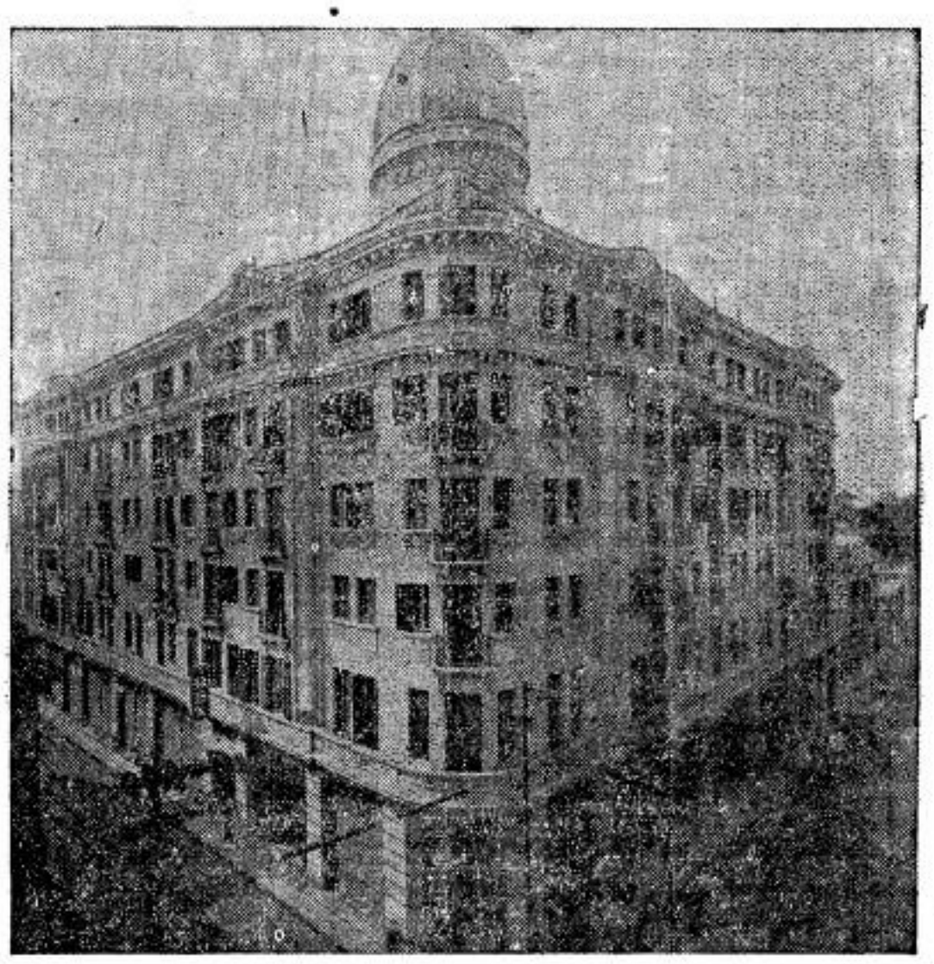

Faça do REX-HOTEL a sua residencia e viva como em sua propria casa

REX HOTEL

RUA SANTA EPHIGENIA, 142 End. Tel.: "RE"
Tel.: 4-5121 S. PAULO.

Federação das Congregações Marianas

REUNIÃO MENSAL

Realiza-se hoje, dia 3, na Curia Metropolitana, a habitual reunião do 1.º domingo de cada mez. A esta reunião, que será ás 16 horas, estão convidados todos os Marianos da Capital e especialmente os membros das directorias. Serão tratados assumptos de grande relevancia, sendo pormenorizados os preparativos da grande manifestação ao Exmo. Revmo. Sr. Dom José Gaspar de Affonseca e Silva, Arcebispo Metropolitano e grande amigo dos congregados.

CONFEDERAÇÃO DAS CONGREGAÇÕES MARIANAS PARA OS NEGROS

(Da revista "Acies Ordinata")

Devia ser realmente importante aquella nova confederação de CC. MM. que deu assumpto á imprensa norte-americana e ao proprio "Times" de Londres. Não era para menos. Tratava-se da segunda Confederação de CC. MM. para negros, fundada nos Estados Unidos. Precedera a de Chicago. Esta segunda se realizou por iniciativa da Archidiocese de Nova Orleans, no Sul, onde são mais melindrosos os attrictos entre pretos e brancos.

250 directores, prefeitos e congregados compareceram ás cerimonias da fundação. Organizaram-se circulos de estudos e esboçaram-se programmas para as futuras actividades. Com esta fundação patentearam em alta voz seu espirito de união e proclamaram com a pratica o caracter universal e intersocial do catholicismo.

Durante o curso de Acção Catholica, realizado em Nova Orleans, foi convocada a primeira reunião desta nova federação, participando della 300 congregados negros.

Na sua allocução, o Pe. Daniel Lord, exprimiu sua grande satisfacção por lhe ser dado falar aos membros da primeira Confederação do Sul. Apontou a devoção mariana como fonte inexgottavel de energias para as futuras actividades. Aos 11 de Dezembro, domingo da oitava da Immaculada Conceição, o Arcebispo de Nova Orleans presidiu a primeira admissão solemne de novos membros das CC. MM. confederadas nas parochias dos negros. O numero de novels congregados cifrou-se em 635.

BISPOS AMERICANOS ANIMAM AS CONGREGAÇÕES MARIANAS

Varios Bispos falaram nas reuniões do fim do anno passado nos Estados Unidos. Assim, em La Crosse (Wisconsin) houve uma assembléa das CC. MM., na qual tomaram parte dois Bispos: D. Griffin e D. Mc Govic. Na diocese de D. Griffin a C. M. constitue a base de todas as obras catholicas da juventude.

D. Mc Gavick expressou diante de 2.500 delegados o desejo que as CC. MM. fossem imbuidas do genuino espirito da Acção Catholica, tendo nella a organização que mais corresponde á sua indole.

ROCHESTER

Em Rochester (Nova York), o Bispo D. Kearmy tomou a palavra em uma grande assembléa para approvar o programma de trabalhos das CC. MM. e ao mesmo tempo incitando as CC. MM. para a sua execução.

S. Excia. ordenou a divisão da federação diocesana em grupos de dez individuos, dando a cada um, como director, um sacerdote.

NOVA ORLEANS

No Congresso Eucharistico de Nova Orleans (EE. UU.), houve uma grande procissão, á qual compareceram mais de 15.000 congregados, em filas compactas e vestidas uniformemente: vestes brancas e véus azues. 4.300 das participantes pertenciam á união diocesana de Nova Orleans. D. Dumnell, Bispo diocesano, em uma allocução se congratulou com todas as congregadas pelo exemplo edificante que deram naquella occasião.

UTAH E SALT LAKE

No septimo congresso annual das CC. MM. de Utah e Salt Lake (EE. UU.), disse o presidente, D. Duane Hunt, Bispo de Salt Lake, em uma allocução: "Desejo florescentes, activas, bem organizadas CC. MM. em cada parochia."

Uma collaboração de tres dias, assignalava o jubileu de diamante da C. M. erigida em Xaxier High-School, Nova York. A's solemnes vesperas pontificaes com que as festas se iniciaram, presidiu o Revmo. Mons. Amleto Cicognani, Delegado Apostolico, estando presentes o Revmo. Sr. Bispo de Camden (Nova York) e o Sr. administrador da Archidiocese de Nova York. Este ultimo presidiu á reunião de encerramento, na qual os conferencistas foram o ex-presidente Alfredo Smith e o Pe. Daniel Lord, S. J.

Lêr e propagar o
LEGIONARIO
E' DEVER DE TODOS OS CATHOLICOS

MANTEIGA DE 1ª QUALIDADE

APPARECIDA
PURA E SABOROSA

Finos productos de acceitação geral

FABRICANTES:

Carvalho & Barbosa

Lacticinios em geral

Rua Cantareira, 523 — São Paulo
Phone: 4-6621

Indicador Profissional

ADVOGADOS

Dr. Plinio Corrêa de Oliveira
Rua Quintino Bocayuva N.º 54 — 3.º — Sala 323 — Tel. 2-7276

Dr. Milton de Souza Meirelles
Rua Quintino Bocayuva N.º 54 — 3.º — Sala 319 — Tel. 2-0035

Dr. Vicente Melillo
Praça da Sé N.º 2 - 2.º andar - Sala 13

DR. PAULO MORETZSOHN DE CASTRO
Rua da Quitanda N.º 139 — 2.º andar Phone 2-6769 — S. PAULO

Joaquim P. Dutra da Silva
Rua Benjamin Constant, 23 — 4.º andar - Sala 38 - Phone 2-1986 — S. PAULO

DR. CARLOS MORAES DE ANDRADE
Rua Benjamin Constant, 23 - 4.º andar — Sala 38 — Phone: 2-1986

DR. FRANCISCO P. REIMÃO HELLMEISTER
Rua São Bento, 224 — 1.º andar — Sala 3 Phone 2-1543 — S. PAULO

DENTISTAS

DR. CARLINO DE CASTRO
Pelo curso de doutorado da Faculdade de Pharm. e Odont. de S. Paulo
Cirurgião Dentista diplomado em 1914
Ex-dentista do Lyceu Coração de Jesus
— Especialidades: Pivots, Corôas, Pontes, Dentaduras anatomicas e sem abobada palatina. — Consultas: Das 8 ás 12 e das 14 ás 19 horas — Cons.: Rua Direita, 64 - 2.º andar - Sala 7-7 A — Res.: Al. Barão de Piracicaba, 499 — S. Paulo

Arnaldo Bartholomeu
Cirurgião-Dentista
RADIOLOGISTA
Pela Escola de Pharmacia e Odontologia de S. Paulo
CLINICA DENTARIA EM GERAL
Raios X — Diathermia — Infra-Vermelho — Coagulação — Trans-illuminação — Vitalidade pulpar, etc. — Trabalhos por cartão, hora ou orçamentos
RUA MARTIM FRANCISCO, 97
TELEPH. 5-5476 — S. PAULO

MEDICOS

CLINICA GERAL

Dr. Celestino Bourroul
Residencia: LARGO S. PAULO N.º 8 Telephone: 2-2622
Cons.: RUA QUINTINO BOCAYUVA N.º 36 — Das 3 ás 5 horas

GYNECOLOGIA

Dr. Barbosa de Barros
Cirurgia — molestias de senhoras
Cons.: Rua Senador Feijó, 205 — II.º — Predio Itaquerê — Phone 2-2741 —
Res.: R. Alfredo Ellis, 301 - Ph. 7-1268
Consultas das 10-11 e das 14 ás 17 — Sabbados, 10-11

HOMEOPATHIA

DR. REZENDE FILHO
Cons.: Rua Senador Feijó, 205 7.º andar - Phone 2-0893
Das 15 ás 18 horas
Resid.: Rua Castro Alves, 597
Phone 7-8167

PROFESSORES

Prof. CALDEIRA FILHO
Ex-aluno dos profs. Philipp e Mme Long, de Paris — Professor, por concurso, do Curso Fundamental da Escola Normal Modelo de S. Paulo.
Leciona Piano (todos os gráus) — Theoria — Historia da Musica — Organização e Direcção de Orfeões — Francês.
Alameda Barros, 115 — Tel.: 5-1360

ENGENHEIROS

AMADOR CINTRA DO PRADO
Engenheiro Architecto
Architectura religiosa, collegios, residencias collectivas
Rua Libero Badaró, 641 — São Paulo

Lêr e propagar o
LEGIONARIO
E' DEVER DE TODOS OS CATHOLICOS

LEGIONARIO

Christus heri et hodie ipse et in saecula (Heb. XIII-8)

Anno XII | São Paulo, 3 de Dezembro de 1939 | Num. 377

Nota Internacional

A queda da Finlandia

Deney Sales

A surpresa e indignação causada pela invasão da Finlandia pelos soviets — o que vem por o paiz inteiramente nas mãos do governo de Moscou, porquanto, mesmo que quizesse luctar até o fim, sua resistencia pouco duraria — provieram da ingenuidade invencivel com que o mundo considera os factos e os homens que dirigem as nações.

Nenhuma duvida pode existir de que a Russia Sovietica não se afastou em nada dos principios da sua "moral", pregada agora, como ha 10 ou 20 annos: a sua conveniencia acima de tudo. E por isso mesmo, após a Finlandia, a Noruega e a Suecia ver-se-ão atacadas, de forma a augmentar cada vez mais o poderio communista.

Na Allemanha o facto causou uma impressão "complexa", indicam os telegrammas. A complexidade só pode consistir no espanto e na vergonha para os allemães em verem a covardia de sua alliada — o que verão com muito mais nitidez do que a de sua patria invadindo a Polonia e a Tcheque-Slovaquia — ao mesmo tempo que os meios nazistas se rejubilam com o fortalecimento dos seus alliados.

Porque indiscutivelmente esse crescimento da Russia, feito com tanta felicidade ao norte, proseguira tambem ao sul: não pode ser outro o motivo porque tão insistentemente pretendem o fechamento dos Dardanellos pelos turcos.

Assim, quando chegar o momento opportuno para entrar effectivamente na guerra, a Russia já terá distendido o seu dominio por grande parte da Europa, e com o auxilio de seus partidarios no exterior, irá tentar implantar a anarchia interna nas demais nações, afim de instaurar definitivamente o communismo e o nazismo na Europa.

Porisso os nazistas vêm com agrado a expansão russa. E' verdade que, afinal, exhausta tanto a Allemanha quanto as democracias pela guerra, a Russia será capaz de impor-lhe uma reviravolta em seu regime interno. Mas isso não deve preoccupar muito aos sequazes de Hitler: porque, afinal, um ou outro regime vem a ser a mesma cousa...

TERA' O DESTINO DA POLONIA?

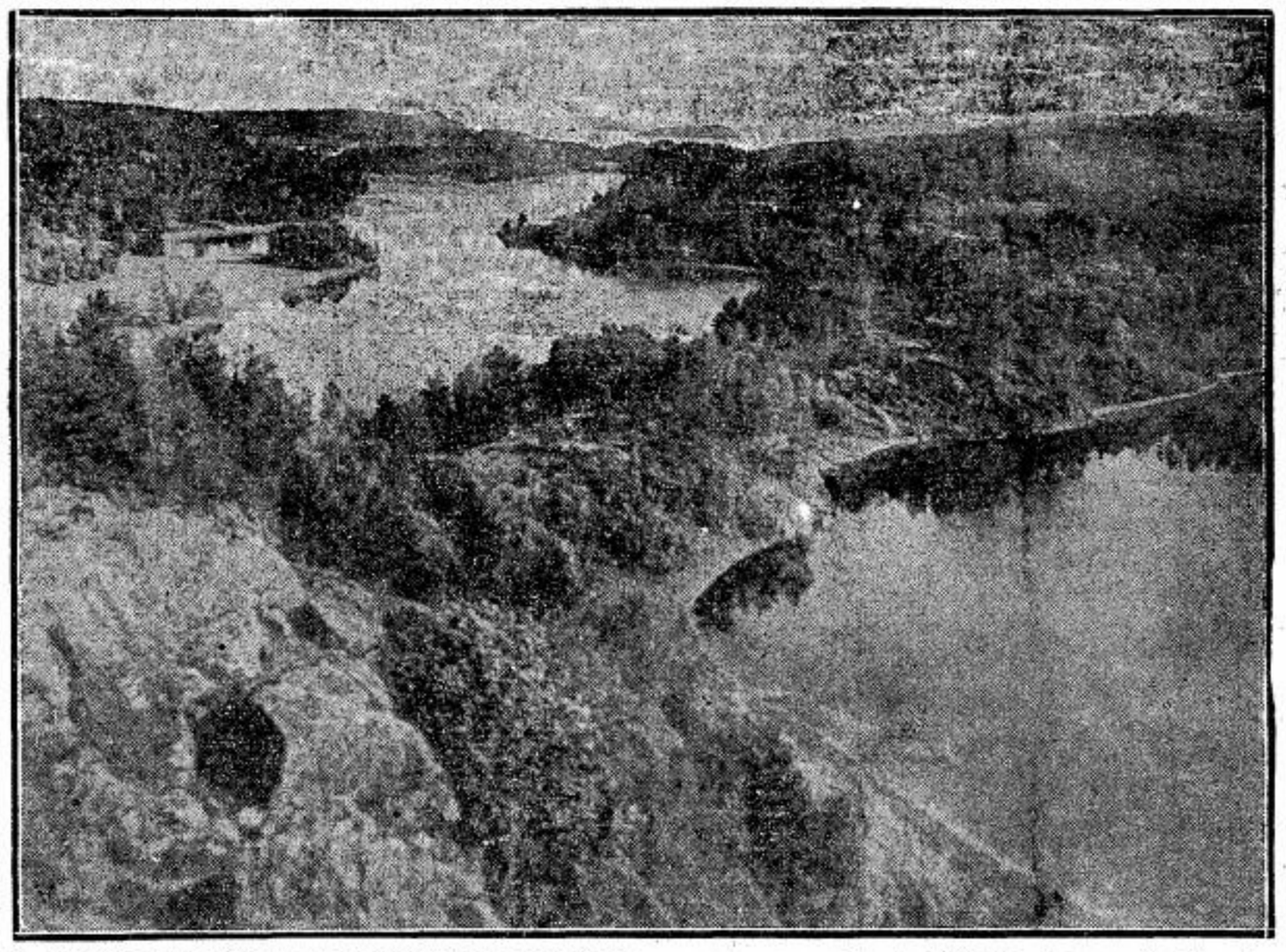

E' agora a Finlandia que se vê ameaçada da paganização que foi imposta á Polonia pelo imperialismo nazi-communista. Para aquelle paiz do Norte da Europa volta-se, em dolorosa espectativa, a attenção do resto do mundo. O nosso cliché representa uma vista da Finlandia, bem caracteristica das suas regiões cortadas por lagos que muito difficultarão os combates que se annunciam.

A proposito da Pastoral do Bispo de Bragança

J. B. Pacheco Salles

O "Estado", de 25 de Novembro publicou na secção "Ao correr dos dias", que está a cargo de V. Cy, uma critica acerba, cuja delicadeza de expressões só serve para accentuar a malignidade, á brilhante Carta Pastoral, que S. Excia. Revma. o Sr. Bispo de Bragança publicou, em defesa da familia. Não conseguimos comprehender o objectivo desse artigo, principalmente em um jornal que se compraz em dizer-se conservador e avesso ás deleterias doutrinas revolucionarias, que fazem a infelicidade da civilização contemporanea.

De inicio, o artigo tece considerações sobre a conducta da Igreja Catholica em relação ao seu dogma, affirmando que houve variações e concessões em materia de fé, e até mesmo quanto á idéa de Deus, que se teria modificado através dos tempos. Ora, esta affirmação, que veiu inteiramente gratuita, é evidentemente falsa, e refutal-a-emos, se se tivesse o A. dado o trabalho de dizer quando, e em que circumstancia, tiveram logar as ditas modificações.

Mais adeante ainda, o A. insinua que illustre prelado de Bragança teria entrado em contradicção com a Doutrina Catholica sobre a excellencia da vida religiosa feminina, porque disse que a finalidade precipua da mulher sobre a terra é ser mãe de familia e boa dona de casa. Ora, S. Excia. Revma. sabe o que faz e o que diz, tem poderes para ensinar em nome da Igreja, só deve contas á Santa Sé, e, nesta materia, não precisa de defesas, muito menos da nossa.

Ha, entretanto, uma observação, que não pode passar sem reparo. O principal objectivo da Pastoral de S. Excia. Revma. o Sr. D.. José Mauricio da Rocha foi instituir a Liga de Defesa da Familia, e dar-lhe as primeiras directrizes; assim, a Liga envidará seus esforços para reconduzir a mulher ao seio do lar, pois que o seu afastamento, motivado quasi sempre por causas economicas, é fonte de innumeros disturbios, que contribuem poderosamente para a dissolução da familia. Pois bem, contra isso se insurgiu V. Cy, accusando a Liga de querer tirar o ganha-pão honesto de toda esta legião de mulheres, que procuram trabalhar para viver. Ora, é facil de verificar que não é isso o que se pretente; mas apenas remover os obstaculos, originados de uma organização social defeituosa, que impedem que a mulher realize seu verdadeiro papel no recesso da familia, impellindo-a para as fabricas e os escriptorios, em busca da subsistencia. E' evidente, portanto, que, emquanto aquelles obstaculos persistem concretamente, não se pode legitimamente impedir pela força o trabalho feminino. Mas isto será sempre uma situação penosa, que se deve tolerar com desgosto, uma coisa que só se justifica pelo estado de necessidade, que tambem desculpa o roubo.

Deste estado de facto, que reflecte uma deficiencia social, concluir, porém, uma situação bôa e apreciavel, conquista brilhante da civilização, é contrariar o sentir commum dos sociologos, a experiencia dos technicos de serviço social e o proprio bom senso. Assim, Du Passage, Lemmonier, Bureau, e o grande Le Play consideraram a questão como uma das chagas sociaes de nosso tempo, e propuzeram elvitres para a sua solução. No campo da actividade pratica, varios institutos de assistencia social têm sido ensaiados, com maior ou menor exito, destacando-se o Salario Familiar e as Caixas Familiares, adoptados, com os melhores resultados, em paizes de alta civilisação, como a França e a Belgica, e tendentes a evitar, quanto possivel, o trabalho da mulher, fóra de sua casa. No mesmo sentido, varios congressos se têm reunido, e technicos da altura de Mlle. Rolette se têm esforçado por corrigir o que é tido por uma anormalidade. Aqui mesmo, em São Paulo, a experiencia do Departamento de Serviço Social tem concluido por qualificar de desajustamento, que é preciso remediar por qualquer forma, o afastamento da mulher do lar. Afinal, o proprio bom senso esclarece esta verdade. Se não fôr a esposa, quem ha de cuidar dos filhos, do "menage", da economia interna da casa, emfim? O marido? Ou, então, o Estado, ao modo por que se pratica na Russia?

Ora, exactamente este ponto é que V. Cy não deixou bem claro. Em contrario ao Sr. Bispo de Bragança, sabe que não é licenciosidade, divulgada amplamente pelo radio, pelo cinema e pelas praias, o que está dissolvendo a familia, mas que o phenomeno é mais profundo, e se prende a modificações no intimo da estructura social, provenientes de novas concepções sobre a vida em collectividade. Assim, antigamente, a sociedade se organizava "tendo por base fundamental, por cellula primordial, a familia". Agora, porem, esta base fundamental já não seria a familia, mas o grupo humano, "seja o grupo de interesses... seja o grupo ethnico... seja qualquer outro typo ou especie de grupo". Nesta nova condição, a familia passaria para segundo plano, e, naturalmente soffreria um processo de dissolução. Esta é a razão apontada por V. Cy.

Tratar-se-á, entretanto, apenas de uma questão de facto, que o artigo poz em relevo, ou, pelo contrario, será uma coisa legitima, na opinião de seu autor? Ao que tudo indica, V. Cy está muito satisfeito com o novo estado de coisas, pois acha que, para a mulher moderna, regressar ao lar é "encerrar a vida dentro de um quadrado cujos vertices são formados pela Igreja, pela Cozinha, pelos Filhos a criar, pelas roupas a remendar". Isto tudo, ainda e sempre na opinião de V. Cy, contraria profundamente ao movimento regenerador que "é o despertar na consciencia da mulher moderna do sentimento da sua dignidade de ser humano", e que "é a percepção de que ella pode ser mais do que simples machina de produzir filhos e de tomar conta da casa" (sic). E, este surto seria tão pujante "que é permittido duvidar de que a propria autoridade da Igreja, exercida através da nova Liga (de Defesa da Familia), possa entravar este movimento, reconduzir a mulher áquelle typo obsoleto de existencia que o Revmo. Bispo de Bragança apresenta como figurino ideal."

Portanto, para V. Cy é bom que se desloque o fundamento da sociedade da familia para "qualquer outro typo ou especie de grupo", qual seja, o grupo de interesses ou o grupo ethnico. Este deslocamento produzirá necessariamente uma nova ordem social, que, como ficou dito no artigo em questão, não mais repousará "sobre a familia como unidade fundamental, mas sobre o grupo humano, seja o grupo de interesses, como o syndicalismo, seja o grupo ethnico, como o racismo... "Ora, V. Cy não é favoravel á ordem social que assenta sobre a familia. Será elle, então, syndicalista, o que significará communista ou fascista, segundo as idiosyncrasias pessoaes? Ou será racista? Ou ambas as coisas?

Ora, nos tempos que correm não são bôas semelhantes obscuridades. Principalmente, julgariamos extranhavel que o "Estado", typo caracteristico de "jornal conservador" em sua secção religiosa, tenha publicado o Pastoral do Sr. Bispo de Bragança, mas pretenda insinuar nos seus innumeros leitores, pela pena de V. Cy, doutrinas perigosas, que serão tanto mais facilmente acceitas, quanto mais prestigioso for o orgão que as divulgar.

Commemora-se no corrente mez o 50.º anniversario da vinda dos Pes. Capuchinhos de Trento ao Brasil

Solemnidades na festa da Immaculada Conceição

O mez de Dezembro de 1939 assignala uma ephemeride gratissima aos catholicos brasileiros: o cincoentenario da vinda, para o Brasil, dos Revmos. Padres Capuchinhos da Provincia de Trento.

Os beneficios espirituaes que em tão farta abundancia a Providencia Divina distribuiu á nossa patria por meio dos Religiosos Capuchinhos de Trento justifica o grande jubilo em meio do qual estão decorrendo as commemorações daquelle cincoentenario, iniciadas a 29 de Novembro ultimo, e que coincidem com os festejos da Immaculada Conceição.

Na Igreja da Immaculada Conceição dos Revmos. Padres Capuchinhos, á Av. Brigadeiro Luiz Antonio, recentemente elevada á categoria de Parochia pelo Exmo. Revmo. Sr. Arcebispo Metropolitano, estão sendo realizadas simultaneamente essas commemorações e a Novena da Immaculada, observando-se a partir de hoje o seguinte programma, em que figura a installação da nova Parochia:

NOVENA PREPARATORIA

3 de Dezembro — Domingo, — **Installação da Nova Parochia da Immaculada Conceição**, pelo Revmo. Mons. Ernesto de Paula, D. D. Vigario Geral da Archidiocese.

A's 7,30 horas — Missa das Irmandades e Communhão Geral. A's 9 horas — Missa cantada, **Installação da nova Parochia** e posse do primeiro Parocho. — **Exposição** do SS. Sacramento até á noite.

A's 7,30 horas da noite, Reza solemne, Sermão, etc., como nos demais dias da Novena.

4 de Dezembro, II f. — Dia dos Coroinhas e dos Cruzadinhos.

5 de Dezembro, III f. — Dia da Pia União de S. Antonio e da Officina de costura para os pobres.

6 de Dezembro, IV f. — Dia da Côrte de São José e da Officina S. Isabel pro Seminario Seraphico S. Fidelis.

7 de Dezembro, V f. — Dia da Veneravel Ordem Terceira da Penitencia.

ORADORES SACROS

Dia 29 de Novembro a 1. de Dezembro pregará Mons. Ernesto de Paula, D. D. Vigario Geral da Archidiocese

De 2 a 4 — O Conego Dr. Manoel C. de Macedo, lente do Seminario Central.

De 5 a 7 — O Exmo. e Revmo. D. Frei Luiz Maria de Sant'Anna, D. D. Bispo de Botucatu'.

DIA 8 DE DEZEMBRO — (VI.ª FEIRA)

Dia de guarda. — O horario das Missas como nos Domingos.

A's 7,30 horas — Missa das Irmandades e Communhão Geral.

A's 9 horas — **Solemne Pontifical do Exmo. e Revmo. Sr. Bispo de Botucatu', D. Frei Luiz Maria de Sant'Anna.**

A' noite — Reza solemne, Sermão de encerramento, Benção e Procissão, percorrendo o trajecto do costume.

DIA 9, SABBADO — A's 7,30 horas. — Missa em Suffragio pelas Almas dos fallecidos Missionarios Capuchinhos desta Custodia Provincial.

LEGIONARIO

Christus heri et hodie ipse et in saecula (Hebr. XIII: 8)

Anno XII | Director: PLINIO CORRÊA DE OLIVEIRA | SÃO PAULO, 10 DE DEZEMBRO DE 1939 | Director-Gerente: FRANCISCO MONTEIRO MACHADO | Num. 378

Dias em Lenta

Louvamos sem restricções a attitude assumida pelo sr. ministro das Relações Exteriores, a proposito da cynica e cruel aggressão desferida pela III.ª Internacional contra a Finlandia.

Por ordem de S. Excia., o governo brasileiro apresentou seus sentimentos de cordialidade e sympathia ao heroico governo de Helsingfors, e só deixou de protestar junto ao comité de Moscou, porque o Brasil tem a honra e a ventura de não manter relações diplomaticas com os algozes do povo russo, do povo polaco e possivelmente, em futuro não distante, do povo finlandez.

***

Não faltam, infelizmente, catholicos ingenuos que, para canonisarem em vida uma pessoa, acham sufficiente que esta faça alguma objurgatoria contra o communismo ou a maçonaria.

E se alguem tem a imprudencia de mostrar que o pretenso anti-maçon ou anti-communista é de uma sinceridade muito duvidosa, por pouco esse "alguem" não passa por assalariado da III.ª Internacional.

E' graças a essa ingenuidade, que o sr. Hitler está de posse do governo na Allemanha...

Não pensa assim, entretanto, a Santa Sé. E, neste sentido, é mais do que significativo o facto de ter recusado o Santo Padre Pio XII de fazer parte de uma

(Continua na 2.ª pag.)

A solemnidade da posse dos novos Conegos

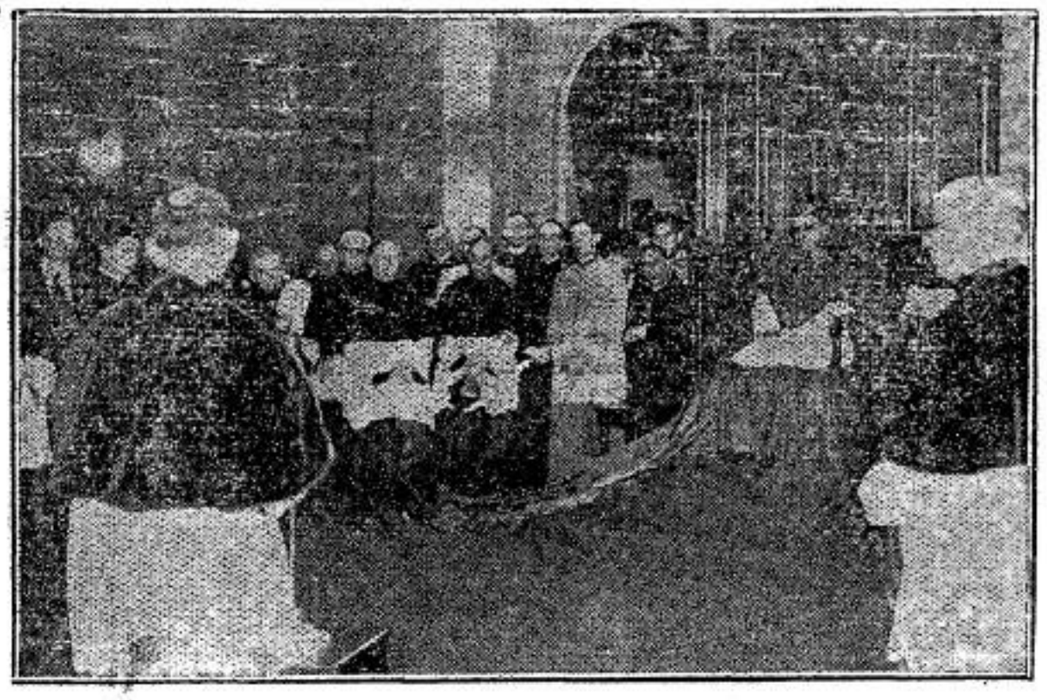

Um aspecto, ananhado pela photographo do LEGIONARIO, durante a solemnidade da posse dos novos Conegos da Archidiocese de São Paulo, realizada na Igreja de Santa Ephigenia. No throno pontifical, vê-se o Exmo. Revmo. Sr. Arcebispo Metropolitano. Saudando Sua Excellencia Reverendissima, dirige-lhe a palavra, em nome dos Revmos. empossados nesse dia, o Revmo. Conego Antonio Alves de Siqueira.

Reunião do Cabido Metropolitano

A's 15 horas do dia 2 de Dezembro, na Igreja de Sta. Ephigenia, Cathedral provisoria, realizou-se solemne sessão do Cabido Metropolitano para prehencher novos Conegos honorarios recentemente nomeados por S. Excia. Revma. o Sr. D. José Gaspar de Affonseca e Silva. A'quella hora todos os reverendissimos membros do Cabido Metropolitano recebaram o S. Arcebispo Metropolitano. Em seguida em solemne sessão, sob sua presidencia foram empossados os novos dignatarios, Conegos honorarios que S. Excia. nomeou no dia 13 do mez findo.

São os seguintes os reverendissimos sacerdotes que solemnemente prestaram juramento, assumindo suas cathedras, como Conegos honorarios do Cabido Metropolitano de S. Paulo: S. Excia. Revma. Monsenhor Ernesto de Paula, Vigario Geral; Revmo. Padre José Amaral de Mello, Pe. Antonio Alves de Siqueira e Pe. Antonio de Castro Mayer, professores do Seminario; Padre João Pavesio, Cerimoniario do Solio; Revmo. Pe. Sylvio de Moras Mattos; Revmo. Padre Paulo Rallim Loureiro; Revmo. Pe. Dr. Luiz Gonzaga de Almeida, Vigario de Sta. Cecilia; Revmo. Pe. Paulo Florencio da Silveira Camargo, Vigario da Bella Vista; Revmo. Pe. Pedro Gomes, Vigario de Sta. Generosa; Revmo. Pe. Aguinaldo José Gonçalves, Vigario do Carato da Sé e Revmo. Pe. José Marcello Franco, Vigario do Sto. Amaro.

Terminada a leitura do decreto que numera os novos Conegos honorarios, o Sr. Arcebispo pronuncia substanciosa oração em torno das responsabilidades, dos deveres e da magestade da dignidade de que foram revestidos os recem numerados.

Em seguida, em voz alta, os numerados leram os seus votos de obediencia e fidelidade á Igreja e ao Sr. Arcebispo. Acompanhados pelos seus paranymphos cada um dos membros honorarios do Cabido Metropolitano foram por elle abraçados fraternalmente.

Finalizando, o Revmo. Monsenhor Presidente do Cabido pronunciara um discurso de congratulações. Em nome da turma dos novos Conegos falou o Revmo. Pe. Antonio Alves de Siqueira agradecendo ao Sr. Arcebispo a distincção que lhes conferira.

Terminando o solemnissimo Te-Deum e a posse dos novos Conegos, os componentes do Cabido dirigiram-se á Capella do SS. Sacramento onde fizeram rapida oração, dalli sendo o Sr. Arcebispo levado até a porta do templo para se recolher a sua residencia.

DEPOIS DAS FARRAS... Para que não sinta as suas más consequencias

ENO "Sal de Fruta"

Para a formação intellectual e religiosa do laicato catholico

O Instituto Superior de Cultura Religiosa, "Mater Boni Consilii," que funcciona no Collegio "São Luiz", nesta Capital, encerrou em Outubro p. p. o seu primeiro anno de curso activo.

A importancia de tal Instituto entre nós, assume grande importancia e torna-se de extrema necessidade, para a formação da cultura religiosa do laicato catholico.

O "Instituto" funccionou este anno com grande numero de alumnos, sendo as aulas ministradas pelos Revmos. Padres. José Danti, Reitor, Revmo. Pe. Felix Pereira de Almeida e Revmo. Pe. Roberto de Medeiros.

O curso de ethica foi ministrado pelo Revmo. Padre José Danti, do "Instituto", uma das mais acatadas figuras de nosso Clero.

As aulas de propedeutica estiveram a cargo do distincto e illustrado professor Revmo. Pe. Roberto Saboya de Medeiros.

Pelo Revmo. Pe. Felix Pereira de Almeida, o curso de Apologetica, foi estudado com profundeza e clarividencia, aliás, um curso a cargo do Pe. Felix Pereira de Almeida, que ainda este anno, em Itaicy pregou um magnifico e fructuoso retiro aos redactores do LEGIONARIO, não podia deixar de ser excellente.

A APPROVAÇÃO DA SANTA SE'

A Approvação da Santa Sé Sobre o valor do "Instituto" "Mater Boni Consilii", S. Em. o Cardeal Pizzardo, Prefeito da Sagrada Congregação dos Seminarios e dos Estudos das Universidades, enviou a S. Excia. Revma. Mons. Bento Aloisi Masella, Nuncio Apostolico no Brasil, a seguinte carta:

ROMA, 20 de Agosto de 1939

Excellencia Reverendissima,

Examinei com attenção quanto V. Excia. Revma. me expunha em Seu prezado Relatorio de 26 de Julho pp. n. 215697, sobre o Instituto Superior de Cultura Religiosa fundado pelos benemeritos Padres da Companhia de Jesus no Collegio S. Luiz de S. Paulo, para a formação religiosa e para o apostolado do laicato catholico.

Exprimindo a V. Excia. os meus agradecimentos pelas informações que teve a bondade de dar, rogo queira fazer chegar á Direcção do Instituto acima louvado, e em modo especial ao Revmo. Pe. José Danti S. J., as sinceras congratulações deste Sagrado Tribunal juntamente com os votos pela prosperidade sempre crescente da benefica e importante instituição.

Aproveito a presente circumstancia para lhe significar os sentimentos de minha distincta consideração.

de V. Excellencia Revma.

cor.º att.º

(a) G. Card. Pizzardo

Prefeito da Sagrada Congregação dos Seminarios e dos Estudos das Universidades

(a) **Ernesto Ruffini, Secr.**

Essa honrosa missiva veio acompanhada do seguinte officio do Exmo. e Revmo. Sr. Nuncio Apostolico.

— Revmo. Padre.

Tenho o prazer de communicar a V. Revma. que em seguida á notificação por mim feita á Sagrada Congregação dos Seminarios e das Universidades, da fundação do Instituto Superior de Cultura Religiosa no Collegio São Luiz, foi-me dirigida pela dicta Sagrada congregação uma carta de Congratulações e de votos pela mesma instituição.

Apraz-me portanto remetter inclusa, uma copia de tal documento, seguro de com isso causar prazer e contentamento a V. Revma.

Abençando-o, valho-me da occasião para reaffirmar-me

De Vossa Reverendissima Servo Devotissimo, Mons. Aloisi Masella, Nuncio Apostolico.

Isto posto, inutil será ainda qualquer elogio ao instituto "Mater Boni Consilii", que reiniciará suas actividades a 1.º de Março vindouro.

As aulas serão ministradas ás segundas quartas e sextas, das 20,30 ás 21,15. O curso será dividido em dois trimestres, de 1.º de Março á 31 de Maio, e de 1.º de Agosto á 31 de Outubro. As inscripções são inteiramente gratuitas.

Só se admitindo porém, os candidatos que tenham pelo menos o curso gymnasial.

E' de se esperar que para o anno de 1940, os catholicos que se preparam para a "Acção Catholica" ou mesmo que nella já estejam, procurem o Instituto "Mater Boni Consilii" para melhor conhecimento de sua religião.

O Cardeal Verdier incita os francezes ao devotamento pela sua Patria

"Resisti! E' uma palavra que se repete muitas vezes nas actuaes conjecturas, como si a attitude que ella exprime fosse para todos o grande dever". Taes foram as palavras iniciaes de S. Emcia. o Cardeal Verdier, communicadas aos francezes.

Vae-se mesmo mais longe — diz S. Emcia. e de boa vontade os grandes chefes, elles proprios, não hesitam em dizer: resistir é vencer!

Resistir, entretanto, não é uma attitude possivel ou permanente de expectativa!

Resiste-se,quando, no posto marcado por Deus, é feito de maneira simples, mas generosamente, o dever.

Nossos caros soldados resistem admiravelmente. Quão bellas são as cartas que elles nos enviam!

Imitemol-os! se a retaguarda tiver a rigidez, a coragem e a paciencia do "front" a victoria será não só mais certa como tambem mais proxima.

Para vós, mães e esposas, resistir é, entretanto, orar! orar por vossos caros mobilisados, mas é, tambem, a despeito das lagrimas legitimas que derramais, intensificar vossa coragem para substituir o querido ausente e manter a ordem e a prosperidade no seio de vossa familia.

Junto a vós, nossos humildes religiosos resistem, tambem elles, quando com redobrado fervor merecem, por suas preces e penitencias, a luz para os nossos chefes e força invencivel aos nossos soldados.

Para todos, sacerdotes e fieis, velhos e creanças, moços e moças, membros de nossas diversas obras, resistir é a cada hora do dia, cumprir generosamente sua tarefa, é procurar em torno de si a resistencia para abrandar e a dôr, para a consolar.

Uma tal attitude attrairá sobre nosso bem-amado paiz as bençãos do céu, consolará, encorajará nossos queridos soldados, nos attrairá á estima e á confiança dos outros povos, e mais do que o creiamos, auxiliará a victoria."

Encyclica "Summi Pontificatus"

O LEGIONARIO inicia hoje (pags. 5-6) a publicação do texto integral da primeira Encyclica de S. S. o Papa Pio XII, dada em Castelgandolpho a 20 de Outubro do corrente anno. Para maior facilidade dos leitores, na leitura desse magno documento, damos a seguir uma breve

SYNOPSE DA ENCYCLICA

Introducção

O Santo Padre começa por lembrar a coincidencia de sua ascenção ao Summo Pontificado com o 40.º anniversario da consagração do genero humano ao Sagrado Coração de Jesus, feita por Leão XIII e fonte de indiziveis bens para a humanidade. Refere-se tambem a festa de Christo-Rei, que veiu coroar a diffusão do culto ao divino Coração do Redemptor, fazendo vêr que hoje, mais do que nunca, em virtude da indigencia interior da época, é preciso "annunciar as riquezas incommensuraveis de Christo" (Eph., 3, 8).

Sob a invocação de Christo-Rei

Collocando o Pontifice sob a invocação de Jesus Christo-Rei a sua primeira Encyclica, agradece as numerosas homenagens recebidas por sua eleição e coroação, resaltando serem ellas uma expressão universal de amor e fidelidade ao Papado. Sendo dever do Vigario de Christo render testemunha á verdade, declara que o fará sem nenhum temor e com paternal caridade, imitando o divino modelo dos Pastores.

Causas dos erros presentes

Na origem do caminho que conduziu á indigencia espiritual e moral do nosso tempo, cuja ultima consequencia é a actual guerra, está o esforço por desthronar a Jesus Christo e o afastamento de sua lei de Verdade e amor. Com seus novos erros, os tempos presentes fizeram chegar ao extremo os desvios doutrinarios do passado. Raiz profunda e ultima dos males, é a negação da propria lei natural, que tem seu fundamento em Deus. Quando se negar a Deus, cáe por terra a base de toda a moralidade. Chegou-se assim a uma crise espiritual que transtornou os principios da moral privada e publica.

Esquecimento da lei de caridade

Entre os multiplos erros provenientes do agnosticismo religioso e moral, lembra o Pontifice: a) — o esquecimento da lei de caridade; b) — a independencia da autoridade civil em relação a Deus. Ora, a lei de solidariedade humana e caridade é imposta: 1.º) — pela origem commum e a mesma natureza racional de todos os homens; 2.º) — pelo sacrificio da Redempção, offerecido por toda a humanidade peccadora. Pregando, assim, a unidade fundamental da familia humana, a Igreja não desconhece as caracteristicas particulares de cada povo; mas o legitimo e justo amor á patria não leva a fechar os olhos ao universalismo da caridade.

A omnipotencia do Estado

Os que tornam a autoridade civil independente de sua fonte primaria que é Deus, com isso lhe concedem uma faculdade illimitada de acção. Assim, substitue-se o poder civil ao Omnipotente e o Estado se eleva a fim ultimo da vida e criterio supremo da ordem moral e juridica. A verdade é que a soberania civil corresponde aos designios do Creador, para regular a vida social em vista do bem commum. Este não pode ser determinado por concepções arbitrarias nem se mede pela prosperidade material, mas pelo desenvolvimento harmonico do homem. O Estado deve auxiliar a pessoa humana no seu aperfeiçoamento natural, em ordem ao seu Fim sobrenatural. Considerar o Estado como o fim a que tudo deve ser subordinado só pode ser nocivo á verdadeira prosperidade da nação e attentatorio dos direitos naturaes da familia e dos individuos. Dahi provem a educação da juventude pelo Estado feita sem respeitar a familia, nem tão pouco cuidar da formação christã da juventude.

(Conclue na ultima pag.)

LEGIONARIO

SEMANARIO CATHOLICO COM APPROVAÇÃO ECCLESIASTICA

Direcção:
Rua Quintino Bocayuva, 54
Sala 323 — Phone 2-7276
Redacção e administração:
Rua Immaculada Conceição, 59
Telephone 5-1536
Caixa Postal, 2849

Assignaturas:

Anno	15$000
" exterior	25$000
Semestre	8$000
" exterior	13$000
Numero avulso	$200

Rogamos aos nossos assignantes communicarem a mudança de seus endereços para a Caixa Postal 2849.

Annuncios:
Peçam tabella, sem compromisso

AZUL GATO
PARA ANILAR ROUPA

COMMENTANDO ...

OS ESTERTORES DA S. D. N.

Decididamente, a Sociedade das Nações agonisa. A sua agonia é obscura e sem gloria, e morrerá certamente como costumam morrer os burguezes vivedores, de uma morte tão sem significação como a sua vida. São como bolhas de sabão que se desfazem, depois de haverem emittido um reflexo luminoso, fugaz e illusorio.

Nós, catholicos, não nos devemos esquecer jamais de que, quando da fundação daquella sociedade, S. S. o Papa reclamara para si um lugar, na assembléa que iria reunir todos os povos civilisados. Recusaram-lhe, sob a allegação de que o soberano espiritual de centenas de milhões de catholicos não governava uma nação soberana, como se todas as nações cultas da christandade não fossem filhas da Igreja. Neste mesmo instante, a S. D. N. lavrou sua sentença de morte, desta mesma morte estupida e ridicula, que a ameaça neste momento.

Sem a Igreja, que era a unica força capaz de lhe dar vida, utilidade e compostura, aquelle instituto, passado o enthusiasmo das primeiras horas, resvalou pouco a pouco para os meandros excusos da politicalha, até chegar ao supremo cynismo de admittir a Russia communista no conclave em que só deviam figurar os paizes cultos. Nesta occasião, não faltaram os sujeitos graves, sisudos e idiotas, que costumam applaudir circumspectamente todas as idéas "sensatas", porque "afinal, a complexidade da situação exige uma grande prudencia, etc., etc., etc." Tudo isso dito com um modo especial de modular a voz, o que não impede que seja um som tão vazio como o apito de uma fabrica. Aconteceu que o sr. Ivan Maisky, representante da Russia, e actual presidente da assembléa, se recusa, por motivos esfarrapados, a comparecer á reunião em que será tratado o caso da Finlandia; maior desprezo seria impossivel.

Por isso, agora que bolchevismo se mostra como sempre foi, começam a apparecer os grandes escandalisados. Entretanto, se ha escandalo hypocrita, pharisaico, será este, certamente.

O bolchevismo sempre pregou que o Direito é um resultado da exploração de uma classe sobre outra, e a moral, um mero preconceito burguez, e que, portanto, taes coisas devem desapparecer, numa sociedade bem organisada. Assim, será legitimo tudo aquillo que favorecer a propagação do regime communista. O bolchevismo foi sincero, e continua coherente com a sua linha de conducta facinorosa. Os falsos ingenuos de nossos dias é que não têm o direito de se espantar.

De qualquer forma, a S. D. N. se manifesta incapaz de affrontar a onda de barbarie nova, que ameaça o mundo, e já nos corredores do palacio de Genebra se affirma que se devem evitar medidas extremas contra a Russia. Resultado mais pifio seria impossivel prever, daquillo que, no seu tempo, foi uma tão grande festa. A verdade é que a verdadeira concordia entre os povos só poderá buscar-se na Caridade Christã, e nunca sobre o humanitarismo maçonico, como se pretendeu.

Plinio CORRÊA DE OLIVEIRA

Grignon de Montfort

Mostrei em meu ultimo artigo as qualidades essenciaes do "Tratado da Verdadeira Devoção", do Bto. Grignon de Montfort. Hoje, pretendo dizer alguma coisa sobre a doutrina que elle expõe.

Penso não errar, affirmando que, em essencia, o "Tratado" não é senão a exposição de duas grandes verdades ensinadas pela Igreja, das quaes elle extrahe todas as consequencias necessarias, e cuja luz examina toda a vida espiritual.

Estas duas verdades são a maternidade espiritual de Nossa Senhora em relação ao genero humano, e a mediação universal de Maria Santissima.

***

Dada a espessa ignorancia religiosa que reina entre nós, não falta quem supponha que a Igreja dá a Nossa Senhora o titulo de Mãe do genero humano, simplesmente para descrever de certo modo os sentimentos affectuosos e protectores que Ella experimenta em relação aos homens. Como estes sentimentos são proprios ás mães, por analogia, Nossa Senhora seria tambem a nossa Mãe. E nós seriamos, em relação a Ella, pobres mendigos que, na sua generosidade, Ella protege como se fossem filhos.

A realidade, entretanto, é muito outra. Não somos filhos de Nossa Senhora simplesmente por uma adopção affectiva. Ella não é nossa Mãe apenas no terreno ficticio ou na ordem sentimental, mas com toda a objectividade, na ordem veridica da vida sobrenatural.

***

Antes do peccado original, nossos primeiros Paes, vivendo no Paraiso, foram creados por Deus para a gloria celeste, que elles poderiam attingir transpondo os humbraes desta vida em um transito que não teria a tristeza tetrica da morte, mas o esplendor de uma glorificação.

O peccado original, entretanto, rompendo a amizade em que o genero humano vivia com Deus, fechou aos homens a porta do Céu, e obstruiu o livre curso da graça de Deus para os homens. Em outros termos, como punição do peccado original, os homens perderam qualquer direito ao Céu, e á vida sobrenatural da graça.

Se bem que não fosse extincto, isto é que perdesse a vida terrena, o genero humano perdeu, pois, o direito á vida sobrenatural. E elle só poderia readquirir tal vida se apresentasse á Justiça divina uma expiação proporcionada á enormidade de seu peccado.

Não vem a proposito, aqui, discutir a natureza deste peccado. E' certo que todos os theologos, sem excepção, affirmam nada ter o peccado de Adão de commum com o peccado da impureza, ao contrario de uma versão muito generalisada no povo. Mas a narrativa biblica mostra claramente os requintes de rebeldia que aggravaram sobremaneira o delicto de nosso primeiro Pae. Aliás, um dos elementos para se aquilatar a gravidade de uma offensa consiste em medir a dignidade da pessoa offendida. Uma mesma impertinencia, quando dita a um irmão é muito menos grave de que quando dita a um pae. Um gracejo commum entre collegas poderia constituir uma grave irreverencia se fosse feito a um Chefe de Estado, e assim por diante. Ora, Deus é infinitamente grande. Por ahi não é difficil avaliar a gravidade do peccado original. Uma offensa feita ao Infinito só poderia ser convenientemente resgatada por meio de uma expiação infinitamente grande. E não está no poder do homem, ser contingente por natureza, e envilecido pelo peccado, offerecer ao Creador um tão valioso desaggravo. Os pontos que nos ligavam a Deus pareciam, pois, definitivamente cortados, e irremediavel a decadencia a que se atirára loucamente o genero humano com o peccado.

Foi para remediar tão insoluvel situação, que a Segunda Pessoa da Santissima Trindade, encarnando-se no seio purissimo de Maria Virgem, assumiu natureza humana sem nada perder de Sua Divindade, e o Homem-Deus assim constituido se poude apresentar á Justiça do Pae, como cordeiro expiatorio do genero humano. Effectivamente, como Homem, Nosso Senhor Jesus Christo podia offerecer uma expiação que fosse realmente humana. Mas em virtude da dualidade das naturezas n'Elle existentes, essa expiação, se bem que humana, tinha um valor infinito, pois que consistia na effusão generosa e superabundante do Sangue infinitamente precioso do Homem-Deus.

Assim, no Sacrificio do Calvario, Nosso Senhor aplacou a justiça divina, e fez renascer para o Céo e a vida sobrenatural da graça a humanidade que estava absolutamente morta em tudo quanto se referisse ao sobrenatural.

Se Deus, Uno e Trino, é Nosso Creador, a Segunda Pessoa da Santissima Trindade, encarnando-Se, se tornou nosso Pae por um titulo muito especial, que é o da Redempção. Jesus, morrendo deu-nos a Vida sobrenatural. E quem dá a vida é verdadeiramente Pae, no sentido mais amplo da palavra.

***

Se o genero humano poude beneficiar-se da Redempção, é porque a Segunda Pessoa da Santissima Trindade se fez homem, pois que o peccado dos homens deveria ser resgatado.

Ora, se Jesus Christo assumiu natureza humana, fel-o em Maria Virgem, e assim esta cooperou de modo eminente na obra da Redempção, transmittindo ao Salvador a natureza humana que nos designios de Deus era condição essencial da Redempção. De mais a mais, Maria Santissima offereceu de modo inteiro, e summamente generoso, o seu Filho como victima expiatoria, e acceitou de soffrer com Elle, e por causa d'Elle, o oceano de dores que a Paixão fez brotar em seu Coração Immaculado.

Assim, pois, a Redempção nos veio por Maria Virgem, e sua participação nessa obra de ressurreição sobrenatural do genero humano foi tão essencial e tão profunda, que se pode affirmar que Maria cooperou para nos fazer nascer para a vida da graça. Pelo que, Ella é, authenticamente, nossa Mãe. Authenticamente, accentuo, pois que não se trata ahi de divagações sentimentaes ou literarias, mas de realidades objectivas, que, se bem que sobrenaturaes, não deixam de ser absolutamente verdadeiras por isso mesmo que são sobrenaturaes.

***

Convidando os fieis a adorar o Santissimo Sacramento, a Igreja exclama na Sagrada Liturgia: "quantum potes, tantum aude", isto é, tem o arrojo de amar tanto quanto te permittir o teu coração.

O mesmo se deve dizer a esta altura. Diante da maravilhosa realidade da maternidade de Maria em relação aos homens, realidade que logica, profundamente substanciosa, constitue uma verdade séria, theo- o homem deve romper decididamente para que elle se dilate plenamente logica, profundamente substanciosa, os limites acanhados de seu coração, sem susto, e singre sem cuidado, pelo oceano de amor que se descortina ante seus olhos. Não são indispensaveis, ahi, os artificios da retorica humana. Uma consideração madura da realidade será sufficiente para encher o homem de amor.

De accordo com toda a doutrina catholica, o Bto. Grignon de Montfort mostra, então, as grandezas de Maria Santissima. Demonstrando que Ella é Mãe, o que ha de mais conveniente e de mais necessario até, do que o conhecimento da suprema dignidade e da inexcedivel misericordia que Ella possue?

São Thomaz de Aquino diz que Nossa Senhora recebeu de Deus todas as qualidades com que seria possivel a Deus cumular uma creatura. De sorte que Ella se encontra no apice da creação, firmando seu throno acima dos mais altos coros angelicos, e sendo inferior apenas ao proprio Deus, que, sendo só Elle infinito, está infinitamente acima de todos os seres, inclusive de Nossa Senhora.

Costuma-se dizer que Nossa Senhora brilha mais do que o sol, tem a suavidade da lua, a belleza da aurora, a pureza dos lyrios, e a majestade do firmamento inteiro. Muita gente suppõe que tudo isto não passa de hyperboles, estas comparações peccam por sua irremediavel deficiencia. O sol, a lua, a aurora, e todo o firmamento são seres inanimados, e estão, portanto, collocados na ultima escala da creação. Não é admissivel que Deus os fizesse tão formosos, dando ao homem dons menores. E, por isto mesmo, a mais apagada das almas mortas em paz com Deus, tem uma formosura que excede incomparavelmente a de todas as creaturas materiaes. Que dizer-se, então, de Nossa Senhora, collocada incalculadamente acima, não só dos maiores Santos, mas ainda dos Anjos mais elevados em dignidade junto ao throno de Deus? Um caipira que fosse assistir á solemnidade da coroação do Rei da Inglaterra, voltando aos seus pagos nataes, possivelmente não encontrasse outros termos para explicar a magnificencia daquillo que viu, senão affirmando que foi mais bello do que as festas em casa do Nhô Tonico, o homem menos pobre da zona. Se o Rei da Inglaterra ouvisse isto, que outra coisa poderia fazer, senão sorrir? Pois nós, quando procuramos descrever a formosura de Nossa Senhora com os termos escassos da linguagem humana, fazemos o mesmo papel... e Ella tambem sorri.

***

Não espanta, pois, que seja verdade de Fé que Deus se compraz tanto em Nossa Senhora, que um pedido feito por meio d'Ella é sempre attendido, ainda que não conte senão com o apoio d'Ella. E que se todos os Santos pedissem alguma coisa sem ser por meio d'Ella nada conseguiriam. Porque, como diz Dante, querer rezar sem Ella é o mesmo que querer voar sem azas...

Assim, pois, todas as graças nos vem de Nossa Senhora, e é Ella a medianeira universal de todos os homens, junto a Nosso Senhor Jesus Christo.

Mas, se todas as graças nos vêm d'Ella, e se nossa vida espiritual não é senão uma longa successão de graças a que correspondemos, ou renunciamos a ter vida espiritual, ou devemos comprehender que esta será tanto mais suave, mais intensa e mais perfeita, quanto mais proximos estivermos junto daquelle unico canal da graça, que é Nossa Senhora. Deus é a fonte da graça, Nossa Senhora o unico canal necessario, e os Santos meras ramificações, aliás veneraveis e dignas de grande amor, do grande canal que é Nossa Senhora.

Queremos ter a graça inestimavel do senso catholico? Queremos ter a virtude inapreciavel da pureza? Queremos ter o thesouro sem preço, que é o dom da Fortaleza, queremos ser ao mesmo tempo mansos e energicos, humildes e dignos, piedosos e activos, meticulosos em nossos deveres e inimigos do escrupulo, pobres de espirito se bem que jungidos ás riquezas do mundo, em uma palavra, fieis e devotos servidores de Nosso Senhor Jesus Christo? Dirijamo-nos ao throno que Deus deu a Nossa Senhora, e, no recesso amoroso da Igreja Catholica nossa Mãe, peçamos a Nossa Senhora, tambem nossa Mãe, que nos faça semelhantes a seu Divino Filho.

***

Foi isto que deprehendi do livro de Grignon de Montfort. Mas meu artigo está para o livro como a festa de Nhô Tonico para a coroação do Rei: serve apenas para dar uma longinqua ideia do que elle é.

CATHOLICOS
Comprem EXCLUSIVAMENTE suas Joias e seus Presentes na conhecida
JOALHARIA
CASA CASTRO
OFFICINAS PROPRIAS
RUA 15 DE NOVEMBRO N.º 26 (Esquina da Rua Anchieta)
Unicos concessionarios dos AFAMADOS relogios "ELECTRA"

dias em revista

CONTINUAÇÃO DA 1.ª PAGINA

frente mundial anti-communista que lhe foi proposta pela Inglaterra. A razão allegada foi que "o Vaticano não se pode associar a nenhuma combinação de potencias por motivos puramente terrenos".

***

Muita gente extranhará a attitude da Santa Sé. Se taes motivos forem licitos, porque não acceitará a Igreja a collaboração dos que, baseados nelles, pretendem combater o communismo?

Evidentemente, a Igreja não rejeita tal cooperação... mas de longe. Collaboração é coisa que não se deve tomar por confusão. Collaborar, é possivel, mas para tal não é necessario que se consconstitue uma frente unica. Porque, no fim das contas, como geralmente acontece, com movimentos dessa natureza, a Igreja acaba sendo utilizada para fins temporaes, em logar de os fins temporaes servirem á realização dos designios da Igreja.

***

A praga do seculo passado foram os "catholicos anti-clericaes", que se diziam catholicos se bem que inimigos do Clero, e que se serviam desta suppo'ta catholicidade para melhor ferir a Igreja.

A praga de nossos dias são os clericaes anti-catholicos, que se dizem neutros ou que realmente são tibios em materia de Religião, "mas são muito clericaes". Em outros termos, professam elles uma grande amizade pelo Clero, admirando com olhos neutros e meramente naturalistas sua grande obra civilisadora. Chegam a proclamar que a Igreja é de grande utilidade publica. Mas, mais depressa do que se suppõe, e quando muitos ingenuos estão com elles em pleno idyllio, ell-os que affirmam que a Igreja, por ser de utilidade publica, se deve dobrar a todos os fins de utilidade publica... conforme os entendem elles. E, no fundo, essa "utilidade publica" é utilidade... de um só.

São desse jaez muitos e muitos anti-communistas ou anti-maçons que vicejam fora da Igreja. Acceitemos sua collaboração. Mas abramos os olhos para não nos transformarmos em seus instrumentos. Se Phedro vivesse hoje, escreveria uma fábula sobre a collaboração da raposa com o cordeiro.

***

A imponentissima cerimonia de posse dos Conegos honorarios da Cathedral Provisoria se prestou a muitas observações interessantes. Não podemos, entretanto, deixar de frizar uma dellas.

Entre as muitas pessoas de relevo social, que se encontravam no logar destinado, no Presbyterio, aos paranymphos dos novos Conegos, notava-se um Congregado Mariano que, por sua extrema juventude, se destacava evidentemente dos demais. Rapidamente, a curiosidade geral recahiu sobre elle. Era o Presidente da Congregação do Gymnasio do Estado, paranympho do Exmo. Revmo. Mons. Ernesto de Paula, Director daquella Congregação.

O insigne e virtuoso Vigario Geral não quiz outro paranympho, senão aquelle que representava naturalmente toda a Congregação por elle fundada e le-religioso.

Que Congregado Mariano povada a um raro grão de fervor deria não se sentir tocado com esta singularissima distincção? E, para um Director de Congregação, que maior ventura do que poder ser acompanhado até o Throno do Sr. Arcebispo por um jovem que lembra toda uma de de outros jovens, salvos da corrupção contemporanea, e recompensados por Deus, em grande numero, com a Vocação Sacerdotal?

Tres Martyres do Brasil

Em Novembro de 1628, o sangue do martyrio correu pela primeira vez na terra brasileira. Tres padres confirmaram com a propria vida a Fé, que pregavam.

O Pe. Roque Gonsales acabara de officiar a Santa Missa, na capellinha rustica em pleno coração dos Pampas. Lá em Caaró, região entre os rios Djui e Piratini, affluentes do rio Uruguay.

Com a alma em festas, louca de contentamento, ia inaugurar a sino de sua capellinha, aquelle sino que devia chamar-se voz do Senhor, uma vez que seria mais uma voz convidando aquelles selvicolas a seguirem o Caminho dos Céus.

Quando ajoelhou-se perto do sino, fazendo os preparativos para a sua armação, os indios rodearam-no curiosos. Que seria aquillo, que prendia tanto a attenção do Padre?

E o circulo foi se fechando, emquanto o padre estava distraido. Mas o seu trabalho durou pouco. O golpe certeiro vibrado com a macana pelas mãos de Marangoa, interrompeu-lhe o serviço para sempre, dando-lhe assim a palma gloriosa do martyrio...

Carupe, o chefe dos selvicolas lançou o grito de guerra e o odio ferveu em todos os indios da tribu. Morto o Pe. Gonsales, os seus algozes ainda não saciados foram á procura dos companheiros. O Pe. Affonso tombou alli mesmo perto do Pe. Roque.

Mas ainda precisavam outra victima. E dois dias após, sob o commando de Nheçum a tribu sacrificava o Pe. Castilho, com maiores requintes de ferocidade...

Foram os primeiros martyres da terra brasileira. As primeiras sementes de sangue, que deviam fructificar admiravelmente numa pujante manifestação de Fé e Brasilidade!

O coração do Pe. Roque ainda existe, conservado e perfeito, permittindo distinguir-se perfeitamente o orificio da flexa que o transpassou.

Esteve em Roma até 1928, quando foi transportado para Buenos Aires, donde virá para o Brasil.

Uma grande peregrinação que encerrará o Congresso dos Catholicos da zona colonial do Rio Grande do Sul, o levará para Caaró, onde ficará numa capella recentemente construida no proprio local do trucidamento do Pe. Roque.

O interesse despertado por esta peregrinação a se realizar em Fevereiro é enorme e muito justo. E' um acto de gratidão ao missionario intrepido cujo martyrio realizou no Brasil as palavras de Tertuliano: "Sangue de martyres, semente de christãos."

Harmoniuns "BOHN"

(BONS E BARATOS)

A grande marca que encerra em si todas as qualidades exigidas nos instrumentos perfeitos. Construidos sob systema de pressão, com material de primeirissima qualidade. Instrumentos de sonoridade incomparavel de excellentes vantagens technicas e bellissimo acabamento.

Temos, permanentemente, em 1:200$000 para cima.

exposição: PORTATEIS e ARMARIO — com registros — joelheiras e transpositor — de

"CASA WAGNER" — unica depositaria

RUA LIBERO BADARO' N.º 388 — SÃO PAULO

FACILITAMOS OS PAGAMENTOS

"Comité" de Soccorro ás victimas de guerra na Polonia

Do conhecido jornalista Dr. Plinio Barreto, recebeu esta folha uma missiva pedindo que noticiemos ter sido constituido nesta Capital um comité destinado a soccorrer as victimas de guerra na Polonia. Conforme nos communicou S. S., assim está constituido o referido Comité, approvado pela Cruz Vermelha Brasileira:

Plinio Barreto — Presidente; Gastão Vidigal — Thesoureiro; Tadhée Ginsberg — Secretario Geral; Abrahão Leite; Alonso Annibal da Fonseca; Antonio Alves Braga; Bruno Rangel Pestana; Ciro Berlinck; Cunha Motta; Gastão Coracy; Guilherme de Almeida; João Mendes Netto; Paulo Carneiro Maia; Synesio Rangel Pestana.

Senhoras: Alice A. C. da Silva Telles; Altimira Guedes Penteado; Antonietta Prado; Baby Barroso de Almeida; Bebe Nogueira; Carlota Pereira de Queiroz; Ernestina Pinto Alves de Almeida; Georgina Guedes Galvão de Azevedo; Helena Costa Berlinck; Isabel Rodrigues Sodré; Leontina Swales; Luisita G. Cerqueira de Carvalho; M. Cecilia da Cunha Bueno; Magdalena Sampaio de Oliveira; Maria Conceição de Castro Correia; Nenê Cunha Bueno; Rachel Simonsen; Regina Mesquita Alkaim; Sylvia de Carvalho Thiollier; Vêra P. de Souza Dantas; Victoria de Castro; Zilia Guedes Galvão; Anic Ja Ginsberg; Halina Rogatko.

O Comité tem por finalidade centralisar e encaminhar por intermedio da Cruz Vermelha Brasileira á Cruz Vermelha Poloneza todos os soccorros: em medicamentos, roupas, mantimentos e donativos, que puder angariar.

Em São Paulo os donativos em dinheiro, para acquisição de auxilios sob as formas já descriminadas, poderão ser depositadas no BANCO MERCANTIL, de São Paulo, em nome do "COMITE' DE SOCCORRO A'S VICTIMAS DE GUERRA NA POLONIA EM S. PAULO".

Quaesquer informações serão prestadas na séde do Comité, Rua Barão do Itapetininga, 120 - sala 911, tel. 403-89.

São Paulo, em 23 de Novembro de 1939.

Pregando e martellando

A Matança dos innocentes

A Escriptura nos fala de um crime horrendo e monstruoso — a matança dos innocentes. Herodes num gesto desesperado de inveja louca e sanguinaria manda passar a fio de espada milhares de crianças arrancadas ao seio materno.

O crime de Herodes se perpetua. Ainda hoje, apoz vinte seculos de christianismo, diz Mons. Toth, encontram-se mãos tintas do sangue dos innocentes. O crime de hoje, porém, é mais perverso e monstruoso.

Herodes não era pae dos filhos que mandou matar. Hoje os paes chegam ao extremo da crueldade e do cynismo. Matam os filhos antes do nascimento á luz do mundo.

A guerra de 1914 a 1918 ceifou dez milhões de vida. Tremenda hecatombe! Quanta vida preciosa desappareceu nas fauces abertas do monstro. E' verdadeiramente apavorante a cifra. Dez milhões de vidas em quatro annos!

Ficariamos assombrados e tremulos, porém, si soubessemos quantos milhões de vidas são frustradas porque frustrados são os fins do matrimonio, e quantos milhões de seres não chegam a ver a luz do mundo porque os Herodes modernos os matam no proprio seio materno. Oh! sim, não sei si encontrariamos expressões que traduzissem o nosso horror, o nosso grito de espanto e de revolta em face deste horrendo crime do seculo XX. O neo-malthusianismo, as praticas anticoncepcionistas, o aborto provocado friamente, estupidamente, sob o mais leve pretexto de elegancia ou de pequeno incommodo, são hoje na sociedade verdadeiro flagello, e o maior crime do seculo.

E vêde, que ironia! O seculo XX é chamado o seculo da criança! E ha mais caixões funeraes que berços de innocentinhos.

A mulher moderna supporta, diz Mons. Toth, muito mais paciente, o latido de um cãozinho de luxo e o "clakson" da sua "limousine", que o vagido de uma criança, a doce voz de um filhinho innocente.

As mãezinhas elegantes casam-se como em Hollywood — por fita. Não as seduz mais o encanto da maternidade, a doçura de formar um lar cheio de vida e desta alegria santa e heroica das veneraveis matronas de filhos numerosas e sempre fieis aos deveres sacratissimos de esposa e mãe!

Hoje estas mãezinhas — borboletas, bibelots, manequins da ultima creação de Hollywood ou de Jean Patou, estas adoraveis criaturinhas tão mimosas, tão "chics", tão delicadas, coitadinhas, não podem mais supportar o peso da maternidade. Ellas têm horror ao filho. O diabo não tem da cruz tanto medo como ellas de um provavel filho nascituro. E esposos sem caracter, e medicos sem consciencia, se prestam ás exigencias anticoncepcionistas destas perigosas assassinas que a justiça da terra perdôa, mas que a Justiça de Deus ha de punir um dia severamente — aqui, neste mundo com a propria natureza que violada se revolta, e, na Eternidade... ai! ai! de vós... cahireis nas mãos do Deus vivo! Não querem filhos e morrem de amores por um luluzinho, um fox-terrier, um bull-dog. Berlim, ainda ha bem poucos annos, tinha 200.000 crianças e 240.000 cães!

40.000 cães a mais! ...

E Paris? E outras capitaes? Se fizessem estatisticas...

Ha cemiterios luxuosos para cães em Paris. Madames em sumptuosas "limousines" param alli á porta, sobraçando flores e petisqueiras que vão depôr no tumulozinho artistico do cãozinho o seu "inoubliable chéri..."

Coisas de um seculo futil! O animal toma o lugar do homem. Lavam-se cavallos do corrida á champagne e morrem pobres em corticos sem pão e sem remedio! E' natural que a pobre criança no seculo da criança (é ironia!) seja o pavor, o espantalho das familias elegantes. Ha guerra ao filho. Annunciam os jornaes: "Precisa-se de um casal sem filhos — de uma empregada solteira, ou casada... sem filhos. Alugam-se casas, apartamentos, etc., para casaes... sem filhos...

A criança é o espantalho! Os casaezinhos elegantes, quando muito, acceitam um filho ou dois no maximo... si assim pensassem os paes de tantos santos e heróes da patria e da sciencia! Santa Catharina de Senna foi a 25.ª filha; São Clemente o decimo segundo; Santa Therezinha a nona filha do casal Martim de Alençon; Santo Thomaz o quinto; São Bernardo o sexto. Benjamim Franklin foi o decimo filho; Lessing, o poeta genial, foi o decimo terceiro filho. Haydn o decimo segundo. E longe iriamos se fizessemos uma observação mais cuidadosa. E então? Si os paes destes heróes da santidade e da sciencia, tivessem como os elegantissimos paes de hoje se contentado com um "fils unique" e tivessem adoptado as praticas anticoncepcionistas modernas...

Oh!, não ha razão nem scientifica, nem social nem hygienica, muito menos religiosa que justifique o que Mons. Toth denomina o crime de Herodes — a matança elegante e moderna dos innocentes!

★ Pe. Ascanio BRANDÃO ★

Radio Consultas

(Lidas ás 4as. teiras, na Radio Educadora Paulista, pelo Revmo. Pe. J. L. da COSTA AGUIAR, S. J.)

7.ª CONSULTA

PROVIDENCIA DIVINA

CONS. — Peço o favor, si possivel, de responder-me a.. si está certa e porque está certa ou não, a phrase sublinhada do recorte de jornal que vae junto a esta:

"Por sua vez o "Avvenire", de Roma, accentua que não se poderia conformar com o desapparecimento definitivo da Polonia. "Tanto é verdade, declara o jornal, que as fronteiras de cada paiz são sagradas, visto como traçadas foram por Deus e que por isso uma nação, ainda que fosse temporariamente submersa, não poderia verdadeiramente morrer." ("O Estado de S. Paulo", 20/9/1939, pag. 5). (B. T. V. — SÃO PAULO).

RESP. — O nosso estimado Consulente fez muito bem em escrever no ennunciado de sua consulta: "si possivel". De feito, não ha nada tão fora de proposito do que metter-se um a defender as idéas de uma pessoa que não conhece, além disto destacadas do todo original e depois transmittidas por um outro jornal, por signal estrangeiro e de ideologia completamente diversa. E' este juntamente o caso que me propõe o Consulente. Para dar-lhe uma idéa do peso que podemos dar a taes retransmissões basta só dizer-lhe que o jornal italiano do qual se diz ter extrahido a phrase em questão, não é provavelmente nem "Avvenire" nem é editado em Roma. Plausivelmente se trata do jornal catholico, muitas vezes por mim lido a quando de minha estadia em terras de Italia. Edita-se elle em Milão e chama-se "Avvenire d'Italia".

Quanto á phrase será uma opinião pessoal do autor do artigo e cuja defesa absolutamente não me incumbe. Gostaria apenas saber si as fronteiras da Russia ou da Allemanha são tambem sagradas, visto como tambem ellas terão sido traçadas por Deus e que por isso, a Russia e a Allemanha, ainda que temporariamente submersas, não poderiam verdadeiramente morrer.

Concluindo: Ahi está uma phrase, prezado Consulente, que me alegro não ter escripto.

8.ª CONSULTA

ADVENTISTAS DO 7.º DIA

CONS. — Tive occasião de conversar com uma protestante e ella me explicou que em sua religião ha diversas classes. Uma dellas é "Adventista", a qual costumam guardar aos sabbados. Nesse dia porém não fazem absolutamente nada. Disse ainda que Deus trabalhou seis dias e no septimo, que é sabbado, descansou. Como é que então nós, os catholicos, guardamos aos domingos? (F. DE MARIA — SÃO PAULO).

RESP. — Foi muito optimista e euphemista a protestante com quem a Consulente teve occasião de conversar. O protestantismo não é uma "religião com diversas classes", mas sim diversas religiões com diversas doutrinas. Assim, em 1921, sómente nos 9 condados do Ulster (região protestante ao norte da Irlanda catholica), num total de 891 habitantes, havia 316 religiões differentes. Por esse mesmo tempo contavam-se em França 9 grupos protestantes distinctos; na Allemanha, 26 igrejas evangelicas separadas; na Inglaterra, 293 denominações e nos Estados, tinham 184. Não ha um só dogma da antiga Fé christã no qual concordem todas estas innumeraveis seitas protestantes. Si em alguns ponto, podem talvez todas concordar é só neste: "No popery!", como dizem os protestantes de lingua ingleza ou "Los von Rom!", como dizem os de lingua allemã: "Nada com o Papa!"

O facto de os "Adventistas" do septimo dia guardarem os sabbados e não os domingos como fazem outros protestantes, é já um exemplo bem significativo. E' bem verdade, diga-se de passagem, que nisto são os adventistas mais logicos do que os outros protestantes. De feito, na Biblia, que os Protestantes têm por regra unica da Fé, o repouso imposto é o de sabbado e não o de domingo. Foi a tradição (coisa que os Protestantes não querem admittir) que marcou o domingo para ser santificado em lugar do sabbado como se fazia na Antiga Lei. Domingo ou dominga, como diziam tambem os antigos escriptores, não é senão a corrupção da palavra "Dominica dies": O dia do Senhor", isto é, dia em que Nosso Senhor Jesus Christo resuscitou. Já no principio do seculo 2.º Santo Ignacio de Antiochia escrevia Ad Magnesios, IX: "Foi a dominga que tomou o lugar do sabbado."

Mas com que autoridade (poderia alguem aqui perguntar), com que autoridade deixaram os christãos de observar o preceito da Antiga Lei? E' simples a resposta. E' que, exceptuando o que era de lei natural, todas as prescripções e prohibições positivas do Antigo Testamento, tendo terminado sua funcção preparatoria e pedagogica, foram abrogadas, com a celebração do Novo e Eterno Testamento de Christo.

9.ª CONSULTA

EXAME PRE-NUPCIAL

CONS. — Porque a Igreja condemna o exame pre-nupcial obrigatorio? — Porque não se oppõe ao exame prenupcial facultativo? (B. T. V. — SÃO PAULO).

RESP. — Quer parecer-me que o estimado Consulente labora em um equivoco. Uma coisa é exame pre-nupcial, outra bem diversa, certificado pre-nupcial. Uma coisa é exigir um certificado medico de saude, como condição "sine-qua-non" para contrahir matrimonio e outra, a de introduzir o costume, livre ou obrigatorio, de sujeitar-se a este exame medico, com a liberdade porém de contrahir ou não matrimonio, seja qual for o resultado do dito exame.

O certificado foi expressamente reprovado pelo Papa Pio XI na sua Encyclica "Casti connubii"; do exame nada disse. O certificado pode tornar-se um verdadeiro impedimento para o matrimonio, impedimento que só á Igreja pertence impôr e não ao Estado. O exame deixa livre o matrimonio.

Concluindo: Não é verdade que a Igreja condemne o exame pre-nupcial, ainda obrigatorio. O que ella condemna é o certificado pre-nupcial obrigatorio. Ella nada diz sobre o certificado pre-nupcial livre, assim como tambem nada diz sobre o exame pre-nupcial, quer obrigatorio, quer livre.

Si é bem verdade que o Papa Pio XI nada disse sobre o exame pre-nupcial, não deixa tambem de ser verdade, que não parece ser contra a mente delle um reconhecimento medido antecedente á celebração do matrimonio. Diz elle assim, na sobredita Encyclica "Casti connubii": "E de nenhuma maneira se pode permittir que homens, de si capazes do matrimonio, sejam considerados culpados contraindo-o, (sómente) porque se conjectura que, ainda empregando os maiores cuidados, não engendrarão senão filhos defeituosos. Convem, porém, de ordinario, aconselhar-lhes que não se casem."

Ora bem, para que possam assim serem aconselhados, apresenta-se, não ha negar, o exame pre-nupcial como "um meio legitimo e honesto". Depois disto, porém, deixar os noivos, livres para se casarem ou não, porque a verdade é que os biologos nunca sabem, nem com certeza nem siquer com grande probabilidade, si taes determinados conjuges transmittirão ou não, á sua prole as proprias taras ou defeitos morbidos.

Bello Horizonte á frente dos centros de adoração do mundo inteiro

Bello Horizonte collocou-se á frente de todos os Centros de Adoração actualmente existentes, apresentando um numero de horas edificante: 122.392 horas. Nesse numero constacta-se um augmento, sobre o anno anterior de 21.908 horas. O relatorio do 2.º anno da Adoração Perpectua, apresentado pelo Revmo. Pe. Director José Bonardi, S. S. S., menciona uma estatistica, segundo a qual a Guarda de Honra de Bello Horizonte effectuou 100:379 horas de adoração, assignalando um augmento de 19.329 horas sobre o anno passado; a Fraternidade Eucharistica, pequeno grupo de adoradores diarios, realizou o numero de 10.143 horas, com um augmento de 2.445. A Adoração Nocturna registou 11.870 horas de Adoração, e um augmento de 134.

Depois de ennunciados os numeros, nasce a difficuldade de comprehendel-os em sua dignificação intima. De quanta fé, de quanto amor, e devotamento a Jesus não foi capaz o povo de Bello Horizonte.

Desnecessario salientar que a Adoração Perpetua ao S. S. Sacramento, sempre se rodeia de uma grande série de obstaculos, exigindo grandes sacrificios, particularmente a Adoração Nocturna.

A JUVENTUDE CATHOLICA DE PORTO ALEGRE LUCTA PELA BOA IMPRENSA

Promovida pelo jornal "A Nação", iniciou-se este mez, em Porto Alegre, uma grande campanha em pról da bôa imprensa.

Pelo exito dessa luta, os sacerdotes farão durante as Missas, exhortações mostrando a necessidade de se amparar a imprensa Catholica e principalmente o diario Catholico e convidarão os fieis a offerecerem as Communhões das Missas pelo triumpho do movimento

Reuniões serão realizadas em cada parochia, onde haverá conferencias por pessoas de conhecida competencia, durante os mezes de Novembro, Dezembro e Janeiro.

12 de Dezembro

Nossa Senhora de Guadelupe, Padroeira da America Latina

No anno da Redempção de 1531 a Virgem Mãe de Deus appareceu a João Diego, rude neophyto, sobre a collina de Tepeyjac, no Mexico segundo reza uma antiga e constante tradicção. Falou-lhe de uma maneira muito affectuosa mandando-lhe que fosse ter com o bispo e lhe pedisse que mandasse concluir naquelle lugar um santuario em sua honra.

Querendo verificar bem o facto, D. João de Zumarraga, bispo do lugar, disse ao rustico neophyto que pedisse a Nossa Senhora um signal. Emquanto isso, João Diego insistia com muitas lagrimas que se fizessem os desejos da Mãe de Deus.

Como voltasse João á collina de Tepeijac, soube que seu pae estava moribundo. Partiu immediatamente para onde elle se achava, afim de não o deixar morrer sem sacramentos. No caminho, foi surprehendido pela sua já costumada visão, que lhe affirmou já estar o seu pae completamente curado, offerecendo-lhe ao mesmo tempo um ramalhete de rosas frescas, embora estivessem no rigor do inverno, para que fossem levadas ao bispo como signal desejado.

Apresentou-se mais uma vez o rustico camponio ao senhor bispo D. João de Zumarraga, esta vez com as suas rosas milagrosas. No momento porem em que elle abriu o manto em que ellas se achavam, desappareceram como por encanto transformando-se na imagem que elle estava costumado a ver.

Impressionado por essa manifestação tão patente do sobrenatural, promptificou-se o bispo a executar os desejos que a Virgem manifestara por intermedio do humilde neophyto. Uma vez construido o templo, a Santa Sé concedeu-lhe um collegio de conegos, para augmentar o esplendor do culto o que muito contribuiu para augmentar a devoção dos mexicanos pela Mãe de Deus que era nesse santuario prodiga em milagres. Em virtude desses mesmos milagres, o arcebispo do Mexico, juntamente com os bispos dessa região, declararam a excelsa mediadora como o melhor amparo contra as calamidades publicas, e pediram a Bento XIV, que lhes concedeu, o direito de terem Officio e Missa só a invocação de Nossa Senhora de Guadelupe.

Por fim os bispos do Mexico, e muitos outros da America Latina, pediram a S. S. o Papa Leão XIII que reconhecesse Nossa Senhora de Guadalupe como protectora de toda a America Latina. Leão XIII accedeu a esse pedido.

Quando o presidente Calles, representando a minima minoria, mexicana, minoria porém organizada e pouco escrupulosa, quiz exterminar a Igreja no Mexico, mandou collocar um petardo fortissimo junto do manto em que Nossa Senhora se dignou imprimir a sua imagem, o petardo explodiu, o vidro que protegia o antigo manto do humilde neophyto partiu-se inteiro sem que elle soffresse.

Se o penhor de seu carinho para com os homens merece tantos cuidados da Virgem Mãe de Deus, quaes não devem ser os que Ella directamente lhes consagra? E sendo elles tão grandes quaes não devem ser os actos de amor que os homens devem ter para com Ella? E principalmente nós, americanos e latinos, a quem Ella se dignou manifestar de modo tão especial?

ZENITH
LONG DISTANCE RADIO
APRESENTA AGORA
"O INVENCIVEL"

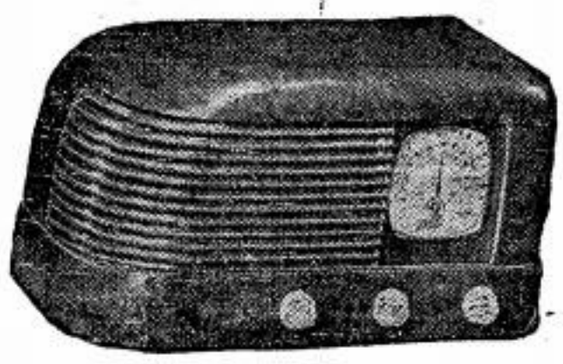

5 VALVULAS ONDAS CURTAS E LONGAS
UM RADIO DE LONGO ALCANCE
AO ALCANCE DE TODOS.

Peçam demonstrações sem compromisso a
AMERICO NICOLATTI
Praça Ramos de Azevedo n.º 18 — 1.º anda.r
Telephone: 4-4423

PARA PRESENTES!
Faça sua encommenda á
Floricultura Santa Cecilia
— Trabalhos artisticos em flôres naturaes — Bouquets, corbeilles, etc.
Rua Sebastião Pereira N.º 195 — Phone 5-2433

A Escola Jean Brando em sua casa por correspondencia
Devidamente registrada sob n.º 548 em 1918
Dá licções, systema moderno, para se habilitar, mesmo sem preparo, á profissão de guarda-livros. Ensino com auxilio de 4 livros que guiam facilmente como professor particular. E' commodo se habilitar ao pé do fogo, sem mesmo desatbender os effazeres. O curso completo de 12 licções, que fará em 4 mezes e um diploma gratis especialista em contabilidade, custa apenas 300$ em 6 prestações. Peça propecto hoje mesmo, ao auctor mais conhecido no Brasil, Portugal, Africa.; tem mais de 30 annos de ensino commercial: habilitou já uma geração de alumnos: Prof. Jean Brando, Rua Costa Jr. n.º 194, Caixa 1376, S. Paulo.

OS MELHORES PREÇOS
E A MELHOR QUALIDADE
Castanhas, Figos, Nozes — Vinhos.
Fructas, Biscoutos
EMPORIO MONTENEGRO
RUA AUGUSTA, 1.559 (Esq. R. Luiz Coelho) — Phone 7-0035
MERCEARIA AVENIDA
AV. BRIG. LUIZ ANTONIO, 2.098 — (Em frente á Igreja Immaculada Conceição) — PHONE 7-5453
distribuidores da
MANTEIGA "BANDEIRANTE"
(A nata das manteigas)

MANTEIGA DE 1ª QUALIDADE

Finos productos de acceitação geral
FABRICANTES:
Carvalho & Barbosa
Lacticinios em geral
Rua Cantareira, 523 — São Paulo
Phone: 4-6621

EDMUNDO RODRIGUES CAMISEIRO
O Camiseiro da Elite
Para as festas recebeu lindas gravatas, meias e lenços
Especialidade em enxovaes sob medida
Só Av Brig. Luis Antonio, 143
Phone 2-6075 :-: S. Paulo

O CINEMA NO LAR
UM PRESENTE QUE É A ALEGRIA DE TODOS
ISNARD & CIA.
RUA 24 DE MAIO, 88-90
S. PAULO

Critica Cinematographica da A.J.C.

Orientação moral dos espectaculos

Trovador da Liberdade — A época da colonização do oeste norte-americano, onde dominavam os aventureiros, é o assumpto dessa pellicula. Ha scenas de luctas, sem comtudo chegarem a prejudicar o seu conjuncto. Pelo exposto, julgamos este film sem consequencias para qualquer publico. Cotação: — **Acceitavel.**

Cortejando a morte — Film de aventuras em que tomam parte, de um lado a policia secreta franceza e de outro, um reporter cinematographico, ambos pretendendo esclarecer contrabando de armas. O film apresenta certas passagens inconvenientes. Além disso, ha luctas e assassinatos. Não é proprio ás crianças e adolescentes. Cotação: — **Acceitavel para adultos.**

Mulheres que o vento leva — Apresenta o film um concurso feminino de aviação. E' assumpto simples, portanto. No entretanto, alguns personagens são divorciados e o romance do film torna-se illicito. Achamos que sómente as pessoas que saibam verificar e comprehender essa situação irregular é que poderão assistil-o. Cotação: — **Restricto.**

Jornal Cinédia — Desejamos assignalar que esse jornal focaliza de modo assáz inconveniente as demonstrações de gymnastica por parte de alumnas e alumnos no dia da Bandeira levadas a effeito no Rio de Janeiro.

Guerra na China — E' quasi um film natural da guerra do Extremo-Oriente, encobrindo uma propaganda a favor do Japão. Ha uma pequena historia, que se desenrola normalmente. Póde ser visto por qualquer publico. Cotação: — **Acceitavel.**

Joujoux e Balangandans — Trata-se da adaptação cinematographica da revista "Joujoux e Balangandans", representada no Rio de Janeiro, por amadores, em festivaes beneficentes. Alguns quadros poderiam ter sido exhibidos com mais decoro, pelo que não julgamos o film conveniente senão aos adultos acostumados aos espectaculos desse genero. Cotação: — **Acceitavel para adultos.**

FILMS EM EXHIBIÇÃO

Mlle. Docteur — Acceitavel para adultos — "A Nação", de Porto Alegre.

E as Chuvas Chegaram... — Acceitavel para adultos — Legião da Decencia.

Nuvens sobre a Europa — Acceitavel para adultos pela "A União".

A vida é assim — Acceitavel para adultos pela Legião.

Desculpe nossa ousadia — Acceitavel pelo "El Pueblo".

O Filho de Tarzan — Acceitavel para adultos pelo "El Pueblo".

Porta Fechada — Restricto.

Ouça toda a quarta-feira, ás 13 horas e 10 minutos, na Radio Excelsior, (1.100 quilociclos), o programma da A. J. C., que divulga a cotação dos films da semana.

ONDE CHEGA O GRANDE REMEDIO CAUSA SENSAÇÃO, PORQUE ESPALHA O BEM, RESTITUINDO A SAUDE!

Transcrevemos o que sobre o "GALENOGAL" nos escreveu o Snr. Dionizio Soares de Queiroz, conservando a forma, orthographia, pontuação, etc., da interessante carta.

JORDÃO (Sitio), Estado da Bahia, 30 Setembro de 1938.

Illmo. Snr. Depositario do "GALENOGAL".

PELOTAS.

Com o coração benevol-o de alegria e alta comoção; ao pegar a pena para vos dirigir esta em prol de toda humanidade soffredora — em prova da verdade e da rasão que é tão clara, que apenas não tendo nenhumas estreitas relações comvosco, me atrevo em vos escrever tão brutaes termos. Pois para mim é milagroso o vosso alto depurificador e tonico do sangue, milagroso "GELENOGAL".

Disgrasadamente não tenho uma iducação mais elevada para milhor vos elevar o milagre a mim prestado pelo seu grande remedio; pois o qual me alevantou da cama já quasi intrevado a para mais de quatro annos — com um rheumatismo de syfilis — sem jamais esperança de ficar bom. E desde já comemoro de coração esse acontessimento; muito grato fico. Seu admirador.

(Ass.) **Dionizio Soares de Queiroz.**
(Firma reconhecida)

Ahi está, na sua simplicidade, esse documento provando, mais uma vez, que o "GALENOGAL" onde chega, mostra logo a sua efficacia e o seu valor como grande remedio, que se impõe por si, sem necessidade de "muletas" que no caso se entendem os celebres attestados graciosos.

A fama do "GALENOGAL" nasceu e se mantem, pelas suas proprias virtudes e pelo bem que ha mais de 50 annos vem espalhando.

Unico depurativo que mereceu do Jury da mais importante das Exposições até hoje realisadas, a do Centenario, a classificação de — Preparado Scientifico — e como premio o — **Diploma de Honra** — que nenhum outro depurativo obteve.

N. 18 Apsa. L. D. N. S. P. N.º 963

EVANGELHO

O exemplo de João Baptista

SEGUNDO DOMINGO DO ADVENTO

São Matheus, XI, 2-10

Naquelle tempo, como ouvisse João, já no carcere, falar nas obras de Christo, enviou-lhe dois dos seus discipulos, e lhe fez esta pergunta: Ás tu o que ha de vir, ou esperamos outro? E lhes respondeu Jesus: Ide e annunciae a João o que vistes e ouvistes: Os cegos vêm, os coxos andam, os leprosos são limpos, os surdos ouvem, os mortos resuscitam, e aos pobres é annunciado o Evangelho. E é bemaventurado aquelle que não se escandalizar em mim. E tendo elles partido, começou Jesus a dizer ás turbas sobre João: que sahistes a ver no deserto? Uma canna agitada pelo vento? Mas que sahistes a ver? Um homem vestido de roupas finas? Os que vestem roupas finas estão nas casas dos reis. Então que sahistes a ver? Um propheta? Pois eu vos digo, é mais que um propheta. Porque este é aquelle de quem está escripto: eis-ahi envio meu anjo deante tua face, que preparará o teu caminho deante de ti.

A creatura é essencialmente serva de Deus. O que quer dizer que ha de submetter-se inteiramente á vontade do Creador. Ha de sacrificar tudo em homenagem ao seu Senhor, immolar-se e desfazer-se desde que um direito divino lhe exija o sacrificio de sua pessoa. Obrigação de uma necessidade muito mais urgente sempre que se trate de pessoas empenhadas em obras de apostolado, pois, na economia da graça, só é fecundo o sacrificio, e este ha de se fazer segundo o exemplo do Divino Mestre, que empenhou-se a si todo inteiro para conseguir a conversão do mundo. — O apostolo tenha sempre deante dos olhos o principio estabelecido pelo Salvador: Si o grão de trigo, ao cahir na terra, não morrer, permanecerá só; si, porém, desfizer-se dará cento por um. Pois, assim o apostolo, si no campo do apostolado, elle não desapparecer deante do Mestre, sua obra será só exterior.

***

Exemplo vivo deste modo de proceder dános João Baptista nesta passagem do Evangelho. O que se propuzera como norma de acção no desempenho do officio que a Providencia lhe confiou de ser o precursor do Messias, — é preciso que Elle cresça e eu diminua — elle o executa neste momento.

Entre os discipulos de João houve alguns que não se decidiram a trocál-o pelo Messias, assim que este, segundo o testemunho do proprio João appareceu na Palestina. Consagravam ao seu mestre uma affeição grande de mais para lhe antepor quem quer que fosse. E nisto havia um perigo. Pois as nossas amizades ás creaturas, por mais legitimas e justificadas, jamais poderão ser taes que nos distanciem do Creador, que nos áfastem dos mediadores por Elle constituidos para nos ordenarem ao nosso fim ultimo. Proximo da sua morte, já encarcerado, planejou João um meio de obter dos seus discipulos uma attitude mais razoavel. Um contacto mais de perto com o Salvador certamente os convenceria da missão divina de que Elle estava investido. Homens bem intencionados, não recusariam a evidencia dos milagres e da realização das prophecias do Velho Testamento. Mas este plano punha em risco o unico bem que João poderia ainda almejar nesta terra — aliás que todos devem procurar conservar sempre que razões superiores legitimamente não exijam seu sacrificio — a boa fama de que gozava em toda a Judéa. Por uma pergunta de João, envolvendo qualquer duvida sobre a messianidade de Jesus, deante da multidão sciente das discordias entre os que seguiam a Jesus e os que não deixavam ao Baptista, seria naturalmente levada a conta de despeito, melindre ou inveja. E não é preciso demonstrar que a menor suspeita de qualquer destes defeitos é bastante para desfazer uma reputação. No emtanto, pois que contava João com a efficacia do plano concebido, não se lhe deu a perda do unico bem que lhe sobrava, e enviou resolutamente seus discipulos perguntarem ao Messias "Si Elle era o que o povo esperava, ou ainda deveriam esperar outro".

Frequentemente é o catholico, soldado combatente no campo do apostolado, convidado a heroismos semelhantes a este do Baptista! Sirva-lhe o exemplo do Precursor. Bem como a consolação do testemunho do Mestre. Ao Baptista cuidou o Messias de resalvar-lhe a memoria. Teceu-lhe no momento o mais honroso dos elogios. Assim ao christão que o imitar no mundo, ha Jesus de reconhecel-o deante do seu Pae Celeste: Aquelle que confessar o meu nome deante dos homens, confessal-o-ei deante do Pae que está nos céus. Esta é a unica recompensa que o apostolo tem o direito de desejar e a que não pode renunciar.

Carta Encyclica "Summi Pontificatus"

Aos Veneraveis Irmãos Patriarchas, Primazes, Arcebispos, Bispos e demais Ordinarios em paz e communhão com a Sé Apostolica.

Pio PAPA XII

I

Veneraveis Irmãos
Saudação e bençam apostolica

1) — O mysterioso designio do Senhor confiou-Nos, sem qualquer merecimento Nosso, a altissima dignidade e as gravissimas preoccupações do Supremo Pontificado, precisamente no anno em que occorre o quadragesimo anniversario da consagração do genero humano ao Sacratissimo Coração do Redemptor, que Nosso immortal predecessor Leão XIII fez do orbe, ao declinar o seculo passado e nos humbraes do Anno Santo.

Com que jubilo, com que emoção, com que intima approvação, acolhemos então, como uma mensagem celeste, a encyclica "Annum Sacrum", precisamente quando, neosacerdote, haviamos podido recitar o "Introibo ad altare Dei" (Salm. 42, 4). E com que ardente enthusiasmo unimos Nosso coração aos pensamentos e ás intenções que animavam e guiavam aquelle acto verdadeiramente providencial de um pontifice que, com tão profunda agudeza, conhecia as necessidades e as chagas manifestas e occultas de seu tempo!

Como, pois, não sentiriamos hoje profundo reconhecimento á Providencia que permittiu fazer coincidir o Nosso primeiro anno de Pontificado com uma recordação tão importante e querida do Nosso Primeiro anno de sacerdocio; e, aproveitando com prazer esta opportunidade, secundando os desejos de Nosso Predecessor, queremos que o culto devido "ao Rei dos Reis e Senhor dos Senhores (Cfr. I Tirn. VI, 15; Apoc. XIX, 16)" seja a prece augural de nosso numus pontificio.

E seja este mesmo culto o principio em que se fundamentem, como o fim a que tendam nossa vontade e esperança, nosso ensino e actividade, bem como nossos trabalhos e soffrimentos que consagramos á propagação do Reinado de Jesus Christo.

2) — Si meditamos á luz da eternidade os acontecimentos externos e o intimo desenvolvimento das almas durante estes quarenta annos, e comparamos as grandezas e deficiencias occorridas, não ha duvida que aquella consagração do genero humano a Jesus Christo Rei se manifesta claramente repleta de sagrada significação, como um signal proprio de exhortação para todas as pessoas, purificando-as e elevando-as, bem assim defendendo-as, por isso que as fortifica santamente; e apparece esta devoção aos Nossos olhos com igual vigor como meio destinado a sanar a sociedade e promover-lhe a prosperidade no verdadeiro sentido. Sempre, com mais claridade se nos revela como mensagem de exhortação e de graça de Deus, não sómente para a sua Igreja, senão tambem para um mundo, tão necessitado de estimulo e de orientação, que submerso no culto do presente, se extraviava sempre mais e se exgottava na procura fria de ideaes terrenos; mensagem a uma humanidade que se afastava sempre mais em seu maior numero da fé em Jesus Christo e do reconhecimento e observancia de sua lei; mensagem contraria a uma concepção do mundo, parcialmente já introduzida, que tinha por loucura e escandalo a doutrina de amor e de renuncias do Sermão da Montanha, bem como o divino gesto de amor na Cruz.

Como outrora o precursor do Senhor, áquelles que interrogavam com desejo de instruir-se proclamava: "Eis o Cordeiro de Deus (Jo. I, 29) para prevenir-lhes que o Desejado das Nações (Ag. 2, 8), ainda que desconhecido, morava no meio delles, da mesma maneira, o Vigario de Christo, com aquelle poderoso grito: "Eis vosso Rei (Jo. 19, 14), se dirigia aos adversarios, aos duvidosos, aos indecisos, que ou se negavam a seguir o Redemptor glorioso, vivo e operante sempre em sua Igreja, ou o seguiam com descuido e frouxidão.

Da diffusão e implantação do culto ao Divino Coração do Redemptor, que encontrou sua explendida corôa não sómente na Consagração do genero humano, ao declinar do século passado, senão tambem na instituição da festa da Realeza de Jesus Christo por Nosso immediato predecessor de feliz memoria, brotaram bens ineffaveis para innumeras almas, como um "rio impetuoso que alegra a cidade de Deus" (Salmo 45, 5).

Que época, mais do que a nossa, precisou mais de taes bens? Que época, mais do que a actual, soffreu o tormento do vazio espiritual, da profunda indigencia interior, apesar de toda a classe de progressos na ordem technica e puramente civil? Applica-se-lhe bem a palavra reveladora do Apocalypse: "Dizes: rico sou e opulento, e de nada necessito; e não sabes que és indigente e miseravel e pobre e cego e nú?" — (Apoc. 3, 17).

3) Veneraveis irmãos! Caberá maior e mais urgente obrigação do que a de "evangelizar as incommensuraveis riquezas de Christo" (Ephes.) Haverá coisa mais nobre do que desprender aos ventos as "bandeiras do Rei", deante dos que seguiram e seguem, bandeiras enganadoras, e reconquistar para o glorioso estandarte da cruz aquelles que o abandonaram? Que coração não deveria arder e sentir-se levado a prestar o seu auxilio, á vista de tantos irmãos e irmãs, que, por erros, paixões, instigações e prejuizos, se afastaram da fé no verdadeiro Deus e se separaram da alegre e salvadora mensagem de Jesus Christo? Quem pertence á "milicia de Christo", seja ecclesiastico ou secular, não deverá sentir-se instigado e incitado á maior vigilancia, á defesa mais decidida, quando vê crescer, e se tornarem mais perigosos os esquadrões dos inimigos de Christo, quando percebe que os porta-vozes de doutrinas mentirosas, renegando, ou descuidando-se praticamente, das verdades vivificadoras e dos valores encerrados na fé em Deus e em Christo, quebram sacrilegamente as taboas dos mandamentos de Deus, para substituil-as por taboas e normas das quaes foi descerrada a substancia moral da revelação do Signal, bem como o espirito do Sermão da Montanha e da Cruz?

Quem poderá olhar sem dôr profunda, como semelhantes desvios preparam uma consequencia tragica naquelles que, em dias de calma e de segurança se agrupavam entre os seguidores de Christo, mas que desgraçadamente — christãos mais de nome do que de facto, — na hora em que era mister perseverar, luctar, soffrer, fazer frente ás perseguições occultas ou descobertas, succumbem em victimas da pusillanimidade, da debilidade, da incerteza, e aterrorizados ante os sacrificios impostos por sua profissão christã, não encontram força para beber o amargo calice dos fieis de Christo?

4) Nestas condições de tempo e de espirito, Veneraveis Irmãos, a festa imminente de Jesus Christo Rei (para a qual vos chegará a Nossa primeira Encyclica) seja de graça e de profunda renovação e despertar no espirito do reino de Christo. Seja dia em que a consagração do genero humano ao Coração Divino, que se deve celebrar de maneira particularmente solemne, reuna junto ao throno do "Eterno Rei" os fieis de todas as nações, de todos os povos, em adoração e em reparação para renovar-Lhe a Elle, e á sua lei de verdade e de amor, agora e sempre, o juramento de fidelidade. Seja dia de celeste graça para os fieis, nos quaes o fogo que o Senhor veio trazer á terra, se converta em chamma sempre mais luminosa e mais pura. Seja dia de graça para os tibios, os descansados, os enfastiados, e em seu coração, pusillane, amadureçam novos fructos de renovação de espirito, e de robustecimento de animo. Seja tambem dia de graça para aquelles que não conheceram a Christo ou que miseramente o abandonaram; dia em que se eleve ao céu a oração de milhões de corações fieis: "a luz que illumina a todo homem que vem a este mundo". (Jo. 1, 9) possa esclarecer-lhes o caminho da salvação e sua graça suscitar no coração inquieto dos estraviados a nostalgia dos bens eternos, nostalgia que os leve a se voltarem para Aquelle que do doloroso throno da cruz tem sêde de suas almas e ardente desejo de ser para elles "caminho, verdade e vida" (Jo. 14, 6).

Ao lançar esta primeira Encyclica de Nosso Pontificado, com o coração cheio de confiada esperança, sob a insignia de Christo Rei, sentimonos absolutamente seguros da unanime e enthusiastica approvação de toda a grei do Senhor. As experiencias, as ansiedades, e as provas da hora actual despertam, aguçam e purificam o sentimento de solidariedade da familia catholica em gráu raras vezes attingido. Ellas excitam igualmente em todos os que crêem em Deus e seguem a Jesus Christo como Chefe e Mestre, o reconhecimento de uma ameaça commum proveniente de um perigo commum. Deste espirito de solidariedade catholica, que é recolhimento e firmeza, resolução e vontade de victoria, poderosamente augmentado em tão arduas circumstancias, experimentamos Nós, um sopro consolador e inolvidavel naquelles dias em que, com o passo tremulo, mas confiando em Deus, tomamos posse da Cathedra que a morte de Nosso grande Predecessor havia deixado vazia.

5) Ante a viva recordação dos innumeros testemunhos de adhesão filial á Igreja e ao Vigario de Jesus Christo, e as manifestações tão ternas, calorosas e espontaneas que recebemos por occasião de Nossa eleição e coroação, apraz-Nos aproveitar esta occasião propicia para dirigir a vós, Veneraveis Irmãos, e a quantos pertencem á familia catholica, palavras de commovido agradeci-

(Continua na pag. seguinte)

Pantheon dos ex-imperadores

Realizou-se dia 5 em Petropolis a cerimonia da trasladação dos restos mortaes dos ex-imperadores do Brasil para o Pantheon, na capella imperial.

A' tarde do dia 5, após a oração funebre por Mons. Benedicto Marinho, foi feita a encommendação dos corpos; e os atau'des, conduzidos em carretas, para a capella imperial, foram acompanhados por altas autoridades civis e militares, pelo corpo diplomatico e por S. Emcia. o Sr. Cardeal D. Sebastião Leme.

Na capella, após a bençam do Mausoléo, ahi foram depositados os atau'des.

Inspecção do Ensino Secundario

O Departamento Nacional de Educação baixou uma portaria com as instrucções que deverão obedecer os pedidos de inspecção de estabelecimentos de ensino secundario.

Dispõe a portaria que não terão andamento os pedidos que não obedecerem as instrucções nella contidas, e não tenham dado entrada em Dezembro no Serviço competente.

PRECISANDO DEPURAR O SANGUE
TOME SÓ
ELIXIR DE NOGUEIRA

Noticiario da semana

BRASIL

Parque Nacional

Foi creado por decreto o Parque Nacional da Serra dos Orgãos.

O decreto cria na região, em terras dos municipios de Therezopolis, Magé e Petropolis, o parque, subordinado ao Serviço Florestal, sendo a área do parque fixada depois do indispensavel reconhecimento e estudo da região.

Noticias Militares

Noticia-se a visita do general Pedro Cavalcanti de Albuquerque a este Estado, afim de, no exercicio de suas funcções de inspector geral do ensino do Exercito, verificar as condições do local onde será installada a Escola de Cadetes neste Estado.

*** Pelo "Clipper" de carreira da Panair, · seguiu para o Peru' a missão militar que representará o Brasil na posse do Presidente daquelle paiz. Chefia essa missão o general Valentim Benicio, secretario geral do Ministerio da Guerra.

*** Foi nomeado commandante do contra-torpedeiro "Maranhão", o capitão de corveta Sylvino Pitanga de Almeida, em substituição ao capitão de corveta José Espindola.

EXTERIOR

Conflicto fino-sovietico

No ultimo dia do mez de Novembro, as tropas bolchevistas atacaram a Republica da Finlandia em pontos de seu territorio. Ao mesmo tempo, a esquadra sovietica atacava a costa finlandeza, procurando forçar seus principaes portos.

Os finlandezes numericamente inferiores, tiveram desvantagens, sendo obrigados a abandonar varias cidades e até mesmo algumas regiões. O porto de Petsamo cahiu em poder dos russos, como tambem boa parte da peninsula de Karelia e duas das ilhas reivindicadas pela União Sovietica. A capital da Finlandia foi violentamente bombardeada, a exemplo de outras cidades do mesmo paiz.

As tropas invasoras entrando em Terijoki, constituiram um governo finlandez, sob a presidencia do sr Kunsinen.

Ao mesmo tempo, em Helsingfors era constituido o governo finlandez em substituição ao anterior que havia se demittido.

Ao marechal Mannerheim foi confiado a chefia dos exercitos finlandezes.

No dia 1.º de Dezembro, os finlandezes levam a effeito um vigoroso contra-ataque, que obrigou os russos a um recuo em toda a frente. Além de defender heroicamente o porto de Hango, os finlandezes na madrugada do dia 3, reconquistaram Petsamo, que segundo tudo faz crer é uma cidade quasi totalmente destruida.

As tempestades de neve e a pouca consistencia da crosta de gelo sobre os lagos, tem difficultado sobremaneira o avanço do exercito russo, facilitando a defesa da Finlandia.

Segundo noticias de fonte sueca, os finlandezes teriam inutilizado a grande jazida de nickel de Salmijaervi. Os finlandezes desmentem o informe, accrescentando porém, que tudo está dynamitado, e de modo algum cahirá em mãos dos bolchevistas.

Noticiaram os finlandezes a destruição dum cruzador, 60 aviões e algumas dezenas de "tanks" sovieticos. Não se pode asseverar entretanto, a veracidade desta noticia.

FRACOS e ANEMICOS
TOMEM
VINHO CREOSOTADO
de João da Silva Silveira
GRANDE TONICO

Reunião da S. D. N.

Foi, a pedido do governo finlandez, convocada uma sessão da Sociedade das Nações, onde se debaterá o conflicto fino-russo.

O governo russo, representado por Molotoff participou sua resolução em não tomar parte dos trabalhos.

Cresce no mundo inteiro a indignação contra o ataque sovietico. Reflectindo essa repulsa, a Argentina propoz a expulsão da Russia da Liga das Nações. O Uruguay communicou officialmente que, se a União Sovietica não for expulsa em virtude da attitude que assumiu, aquelle paiz sul-americano retirar-se-á da Liga das Nações.

4 Noticias do Mundo

1. **SOLIDARIEDADE** — Em entrevista concedida á imprensa, o Presidente Roosevelt condemnou vivamente o expansionismo communista.

2. **FALLECEU** — A princeza Luiza, unica filha sobrevivente da Rainha Victoria. A extincta, que contava 80 annos, era tia avó do rei. Foi decretado lucto na côrte.

3. **PREPARATIVOS** — A Rumania se prepara activamente para resistir a qualquer golpe contra sua soberania.

4. **MOBILIZAÇÃO** — A Suecia vive num regime de mobilização parcial, em virtude das consequencias que poderá ter o conflicto russo-finlandez.

Os Bacharelandos da Faculdade de Direito de Bello Horizonte dão um cunho profundamente catholico á sua festa de formatura

Os bacharelandos de 1939, da Faculdade de Direito de Bello Horizonte, organizaram, passado, para as solemnidades de sua formatura, um programma no qual é opportuno salientar o cunho totalmente religioso que lhe foi dado.

O programma em questão é o seguinte:

Dia 30 de Novembro — A's 8 horas, Missa por alma do professor José Eduardo da Fonseca, na Igreja de São José. Logo após, visita ao tumulo no Bomfim, falando o bacharelando Raymundo Candido.

A's 19 horas, Hora Santa, para os bacharelandos catholicos, na Cathedral da Boa Virgem, pregada pelo Exmo. e Revmo. D. Alexandre Gonçalves do Amaral, cantando o Côro Regina Coeli.

Dia 1.º de Dezembro: — A's 7,30 horas, missa e communhão geral dos bacharelandos catholicos, na Capella do Collegio Arnaldo.

Dia 2 de Dezembro — A's 10 horas, Missa solemne em acção de graças na Matriz de São José, pregando D. Alexandre do Amaral, cantando o Côro Regina Coeli.

A's 14 horas, collação de gráu no recinto do Cine Theatro Brasil.

HOMEOPATHIA

PEÇA GUIA GRATIS A' CAIXA POSTAL 4271
SÃO PAULO

LIVRARIA DO POVO
LIVROS NOVOS E USADOS
Novidades Nacionaes e extrangeiras
RELIGIÃO — MEDICINA — DIREITO — DIDATICOS, ETC.
EXECUTAM-SE ENCADERNAÇÕES
RUA RIACHUELO, 15-15A

Carta Encyclica "Summi Pontificatus"

II

nento por aquellas manifestações universaes, de amor reverente e de inquebrantavel fidelidade ao Romano Pontifice, no qual se reconhecia a providencial missão do Summo Sacerdote e do Pastor Supremo, constituido por vontade de Deus. Porque todas aquellas manifestações não eram dirigidas á Nossa Pessoa humilde, senão unicamente ao officio altissimo a que o Senhor Nos elevava.

E se desde aquelle momento sentiamos já todo o peso das graves responsabilidades ligadas ao maior poder que Nos conferia a Providencia divina, ao mesmo tempo Nos consolava grandemente ver aquella grandiosa e palpavel demonstração da indivisivel unidade da Igreja catholica que, sempre mais compacta, se abraça á indestructivel rocha de Pedro, e forma ao redor delle as muralhas e antemuralhas mais fortes, quanto mais cresce a altivez dos inimigos de Christo. Esta universal affirmação de unidade catholica mundial e sobrenatural fraternidade dos povos em torno do Pae Commum, parecia-Nos tanto mais rica de felizes esperanças, quando mais tragicas eram as circumstancias materiaes e espirituaes do momento que passava, e sua recordação Nos foi confortando desde os primeiros dias de Nosso Pontificado, quando já experimentamos as fadigas, as ansiedades e tivemos que superar os obstaculos de que está semeado o caminho da Esposa de Jesus Christo através do mundo.

6) Nem queremos passar em silencio o profundo echo de commovido reconhecimento que suscitou em Nosso coração a felicitação daquelles que, sem pertencer ao corpo visivel da Igreja, por sua natural nobreza e sinceridade não deixaram de sentir tudo o que, no amor á pessoa de Christo ou na fé em Deus, os une a Nós. Nós os encommendamos a todos e a cada um, á protecção e direcção do Senhor, e asseguramos solemnemente que um só pensamento domine a Nossa mente: imitar o exemplo do Bom Pastor para conduzir a todos á verdadeira felicidade: "para que tenham a vida e a tenham mais abundante". (Jo. 10, 10.)

7) Mas de maneira particular Nos sentimos movidos em Nosso animo a patentear Nossa intima gratidão pelas manifestações de reverente homenagem que Nos chegaram dos Soberanos, Chefes de Estado e de Autoridades publicas de nações com as quaes a Santa Sé se acha em amigaveis relações. E sente particular alegria o Nosso coração ao poder incluir neste numero, por occasião desta primeira Encyclica, dirigida a todo o povo christão espalhado pelo mundo, a amada Italia, fecundo jardim da fé plantada pelos Principes dos Apostolos, a qual, graças á obra providencial do pacto Lateranense, occupa actualmente um lugar de honra na categoria dos Estados officialmente representados junto á Santa Se. Nestes pactos teve feliz principio, como aurora de tranquilla e fraterna união de animos, ante os sagrados altares no consorcio civil, a "Paz de Christo restituida á Italia"; paz por cujo sereno céu supplicamos ao Senhor penetre, avive, dilate e corrobore forte e profundamente a alma do povo italiano, tão visinho de Nós, em meio do qual respiramos o mesmo halito de vida; augurando que este povo, tão querido a Nossos Predecessores e a Nós, fiel a suas gloriosas tradições catholicas, sinta cada vez mais na elevada protecção divina a verdade das palavras do psalmista: "Beatus populus cujus Dominus Deus ejus" (Sl. 143. 15): "Feliz o povo que tem ao Senhor por seu Deus". Esta tão desejada nova situação juridica e espiritual que criou e sellou para a Italia, e para todo o orbe catholico, aquella obra destinada a deixar um cunho indelevel na historia, jamais se Nos apresentou tão grandiosa e unificadora como quando, da excelsa "loggia" da Basilica Vaticana, abrimos e levantamos pela primeira vez os Nossos braços e Nossa mão para abençoar Roma, sede do Papado e Nossa amadissima cidade natal, e a Italia reconciliada com a Igreja, e a todos os povos do mundo inteiro.

8) Como Vigario Daquelle que em uma hora decisiva, deante do representante da mais alta autoridade terrena de então, pronunciou a palavra augusta: "Nasci para isto, para isto vim ao mundo, para dar testemunho da verdade: todo aquelle que pertence á verdade, ouve a minha voz" (Jo. 18,37), estamos persuadidos de que o principal dever que Nos impõe o Nosso officio e Nosso tempo é dar testemunho da verdade, com apostolica fortaleza: "testimonium perhibere veritati". Este dever implica necessariamente a exposição e a refutação dos erros e das culpas humanas, que é necessário conhecer para que seja possivel o tratamento e a cura: "Conhecereis a verdade e a verdade vos livrará" (Jo 8,32). No cumprimento deste Nosso dever não Nos deixaremos influenciar por considerações terrenas, nem titubearemos por desconfianças e contradicções, por repulsas e incomprehensões, nem por temor de desintelligencias e de falsas interpretações. Nossa conducta estará sempre animada por aquella caridade paternal que muitas vezes soffre pelos males que atormentam os filhos e lhes assignala o remedio: em uma palavra — esforçar-Nos-emos por imitar o Divino modelo dos Pastores, Jesus o Bom Pastor, que é ao mesmo tempo luz e amor: "veritatem facientes in caritate" (Eph. 4,15).

9) No começo do caminho que conduz á indigencia espiritual e moral dos tempos presentes erguem-se os nefastos esforços de não poucos para desthronar a Jesus Christo, no afastamento da lei da Verdade, da lei do amor, — força vital de seu reino.

O reconhecimento dos direitos reaes de Jesus Christo e a volta dos individuaes e da sociedade á lei de sua verdade e de seu amor, são o unico caminho de salvação.

No momento em que escrevemos estas linhas, Veneraveis Irmãos, chega-Nos a espantosa noticia de que não obstante todos os Nossos esforços para conjural-o, o terrivel flagello da guerra já se desencadeou. Nossa penna quizera deter-se ante o pensamento que Nos acabrunha, do abysmo de soffrimentos de innumeras pessoas ás quaes sorria um raio de modesto bem-estar, no ambiente familiar. Nosso coração paternal se enche de angustias ao prever tudo o que poderá brotar da terrivel semente da violencia e do odio naquelles em quem aespada abre hoje sulcos sangrentos. Mas precisamente ante estas apocalyptas previsões de imminentes e futuras desgraças, julgamos, como Nosso dever, levantar com maior insistencia os olhos e os corações daquelles que ainda conservam um sentimento de boa vontade, para o Unico, de quem vem a salvação do mundo; para o Unico, que, com a mão omnipotente e misericordiosa, póde fazer cessar esta tempestade; para o Unico que com sua verdade e amor póde illuminar as intelligencias e abrazar as almas de uma parte tão grande da humanidade submersa no erro, no egoismo, nas discussões e nas luctas, para encaminhal-as novamente conforme o espirito da realeza de Christo.

10) Talvez (Deus o queira!) se possa esperar que esta hora de excessiva indigencia mude a maneira de pensar e de sentir de muitos que, a esta mesma hora, com cega confiança, já palmilhavam o caminho dos erros modernos tão propagados, sem suspeitar os perigos e a incerteza do terreno em que pizavam. Talvez muitos que não entendiam a importancia da missão educadora e pastoral da Igreja, comprehenderão em boa hora suas admoestações, que elles não ouviram com a falsa segurança dos tempos passados. As angustias presentes são a apologia mais impressionante do christianismo, de tal modo que não se encontrará maior. Da gigantesca voragem dos erros e movimentos anti-christãos colheram-se fructos tão amargos, que constituem uma condemnação cuja efficacia supera a toda refutação theorica.

Horas de tão penosas desillusões são frequentemente horas de graça; "uma visita do Senhor"; "transitus Domini" (Ex. 12,11), na qual a palavra do Salvador" eis que aqui estou á porta e bato" (Ap. 3,20), abrem-se as portas que de outro modo permaneceriam fechadas. Sabe Deus com que amor compassivo, com que santo jubilo, se volve o Nosso coração áquelles que, como effeito de tão dolorosas experiencias, sentem nascer em si o anseio irresistivel e salutar da verdade, da justiça e da paz de Jesus Christo. Mesmo, porém, para aquelles para os quaes não soou ainda a hora da illuminação celeste, Nosso coração não conhece senão amor, e nossos labios não têm senão preces ao Pae das luzes, para que faça brilhar em sua alma, indifferente ou inimiga de Jesus Christo, um dia daquella luz que um dia transformou a Saulo em Paulo, daquella luz que mostrou sua força mysteriosa, precisamente nos tempos mais difficeis de Igreja.

11) Para uma affirmação doutrinal completa das verdades contra os erros dos tempos presentes, (e si necessario a faremos), podem-se escolher circumstancias menos perturbadas pelos infortunios dos acontecimentos exteriores; por hora Nos limitamos a algumas observações fundamentaes.

A época actual, Veneraveis Irmãos, além de accrescentar novos erros aos desvios doutrinários do passado, os levou a extremos taes que ás suas consequencias não podem ser senão desorientação e ruina.

Antes de tudo é certo que a raiz profunda e ultima dos males que lamentamos existir na sociedade moderna é a negação e desprezo de uma norma de moralidade universal tanto na vida individual, como na vida social e nas relações internacionaes: numa palavra, o desconhecimento tão propagado em nossos tempos e o olvido da mesma lei natural que tem seu fundamento em Deus, Creador Omnipotente e Pae de todos, legislador Supremo e Absoluto, Omnisciente e Justo Juiz das acções humanas.

Quando se renega a Deus sente-se abalado todo o fundamento da moralidade, afoga-se ou, ao menos, se apaga notavelmente a voz da natureza que ensina mesmo aos ignorantes e ás tribus selvagens aquillo que é bom ou máu, licito ou illicito, e faz sentir a responsabilidade das proprias acções ante um Juiz Supremo.

(Continua no proximo numero)

Vestir-se bem!

Gastando pouco!

Sómente comprando na fulminante liquidação da

CASA MUNDIAL

Depositaria das melhores casimiras, brins e linhos nacionaes e estrangeiros.

Secção de alfaiataria sob a direcção de um habil mestre da tesoura.

TERNOS SOB MEDIDA POR

98$000 — 128$000 — 148$000 — 168$000
198$000 — 218$000 — 248$000 e 298$000

CONFECÇÕES GARANTIDAS

Casa Mundial

R. Mauá, 143 — Esq. R. Brigadeiro Tobias

Palavras que muito nos honram

Com immenso prazer commentamos trechos de uma carta a nós dirigida pelo Revmo. Pe. Juan Morata, S. J.

E' mais uma prova que os nossos esforços em pról do Catholicismo no Brasil começam a produzir fructos promissores, que nos recompensam magnificamente.

O Revmo. Pe. J. Morata escreve de Avigliana (Turim, Italia), communicando a sua partida para Maiorca, onde a Companhia de Jesus abrirá um collegio.

Noticia-nos que o Brasil foi considerado "verdadeiro leader mariano no movimento masculino congregacionista" e que na exposição das Congregações Marianas promovida pela Academia Mariana do Philosophado de Aragão se collocava o LEGIONARIO em lugar de destaque. Os seus numeros foram devidamente apreciados por Jesuitas de muitas nações americanas e européas.

E o Revmo. Pe. Morata promette que quando chegar a Palma pensa promover outra exposição de Congregações Marianas com a licença de seus superiores, e espera que não se deixará de enviar-lhe auxilios para que o Brasil não fique em lugar de pouco destaque.

Como vem os nossos leitores, o LEGIONARIO é considerado "um insigne porta-voz do movimento mariano de São Paulo", como diz o nosso missivista de Avigliana.

Dr. Durval Prado
Oculista
R. Sen. P. Egydio, 15 - S. 513|14 — 14 a 17 horas
Telephone 2-7313

Rex Hotel

CONFORTO — DISTINCÇÃO — AMBIENTE FAMILIAR

HOTEL-RESIDENCIA 150 apartamentos com telephone — Preços modicos — Descontos para longas estadias — Nova direcção

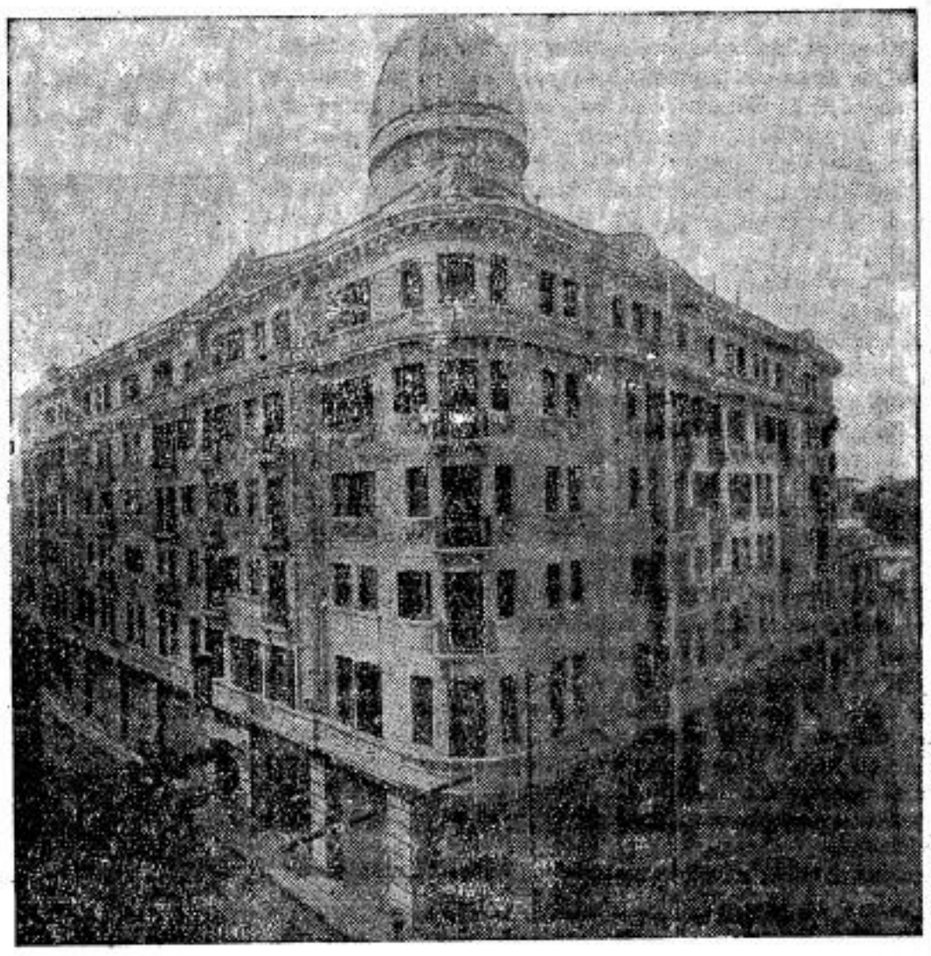

Faça do REX-HOTEL a sua residencia e viva como em sua propria casa

REX HOTEL

RUA SANTA EPHIGENIA, 142 End. Tel.: "RE"
Tel.: 4-5121 S. PAULO

Jubileu de Prata

A Pia União das Filhas de Maria da Parochia de São José do Belém, está commemorando com grande brilho o 25.º anniversario da sua fundação.

As cerimonias tiveram inicio dia 29 com a novena solemne da Immaculada Conceição, fazendo-se ouvir todas as noites diversos pregadores que num gesto de carinho e enthusiasmo, falaram na especial devoção a Virgem Maria.

Dia 8, encerramento da novena, houve Missa e Communhão geral pelas Filhas de Maria antigas e actuaes. A noite, recepção de 25 novas Filhas de Maria e pratica pelo Revmo. Conego Benedicto Marcos de Freitas, fundador dessa Pia União.

Hoje, dar-se-á o encerramento de todas as solemnidades, havendo ás 8 horas Missa pelas Filhas de Maria fallecidas, celebrada pelo Revmo. Mons. Ernesto de Paula, Vigario Geral.

Ás 10 horas Missa solemne pelos bemfeitores da Pia União, pregando ao Evangelho, o mesmo Revmo. Mons. Ernesto de Paula.

A noite, "Te Deum" em acção de graças.

Federação das Congregações Marianas

Reunião Mensal

Conforme noticiamos, realisou-se no dia 3 a reunião mensal da Federação. Estiveram presentes representantes de 57 congregações de Capital e avultado numero de congregados.

O Revmo. Pe. Cursino de Moura S. J. lembra aos presentes a grande festa mariana do dia 8. Em seguida, o Director da Federação passa a tratar da Assembléa Mariana Annual, que será realizada no proximo dia 17. Este anno, os marianos do Estado prestarão uma justa homenagem ao Exmo. Revmo. Sr. D. José Gaspar de Affonseca e Silva, Arcebispo Metropolitano de São Paulo. Será a primeira manifestação dos congregados a S. Excia., depois de sua ascensão ao solio archiepiscopal. E' o seguinte o programma das solemnidades da grande assembléa mariana, do proximo domingo, dia 17:

8 horas: — Missa na igreja de Santo Antonio do Pary, celebrada pelo Sr. D. José. Todos os congregados da Capital devem acompanhar a Missa e commungar pelas intenções de nosso metropolita. Ninguém deve faltar á communhão geral. Após a Missa será servido café aos presentes. Em seguida receberá o Sr. Arcebispo as homenagens da Federação.

15 horas: — Sessão publica solemne. Esta sessão será irradiada por uma de nossas estações radiophonicas. As congregações do Interior devem portanto se reunir em volta dum apparelho receptor para acompanhar os trabalhos da Magna Assembéa. Falarão diversos oradores, um dos quaes dirigirá uma saudação a S. S. o Papa.

A noite depois de encerrada a Assembléa haverá uma sessão cinematographica dedicada aos marianos. Será exhibido provavelmente o filme "Com os braços abertos".

Leu o Pe. Cursino um officio dos ferroviarios da Central do Brasil concordando os congregados a transportarem da Estação do Norte á Matriz do Braz, no dia 21 de Janeiro, a imagem de Nossa Senhora Apparecida. Este convite considerado muito honroso, foi reforçado pelo Director da Federação, de modo que naquelle dia, em hora opportunamente marcada, todos os congregados marianos lá estarão.

Lembrou ainda que o Retiro de Carnaval se approxima. E' necessario que se reze muito por seu exito.

—O Presidente da Congregação do Calvario communicou o fallecimento repentino dum dos seus congregados. Por suggestão do Pe. Cursino todos os presentes rezaram uma decena do terço, pelo descanço deste companheiro.

Antes de encerrar a reunião foram ensaiados hymnos marianos para a Assembléa do proximo dia 17.

Indicador Commercial

ACCESSORIOS
p| automoveis

O MELHOR SORTIMENTO
Importação Directa
ISNARD & CIA.

AVIAMENTOS
p| alfaiates

STOCK COMPLETO
Consultem a
CASA ALBERTO
LARGO S. BENTO N.º 10

BICYCLETAS
TODOS OS PREÇOS
TODAS AS MARCAS
ISNARD & CIA.

BRINS

SORTIMENTO VARIADISSIMO
Importação Directa
CASA ALBERTO
LARGO S. BENTO N.º 10

CASIMIRAS

Aurora — Printex — Pirituba
Nacionaes e Extrangeiras
CASA ALBERTO
LARGO S. BENTO N.º 10

A Cinta Moderna

A maior organisação plastica do Brasil

Variado e completo sortimento de artigos para —— presentes de Natal e Fim de Anno ——

BOLSAS — MEIAS — PERFUMES FINOS, Etc.

Filiaes em São Paulo:
R. S. Bento, 78 — Phone, 2-7880
P. da Republica, 31 — Phone, 4-6674

Indicador Profissional

ADVOGADOS

Dr. Plinio Corrêa de Oliveira
Rua Quintino Bocayuva N.º 54 — 3.º — Sala 323 — Tel. 2-7276

Dr. Milton de Souza Meirelles
Rua Quintino Bocayuva N.º 54 — 3.º — Sala 319 — Tel. 5-0035

Dr. Vicente Melillo
Praça da Sé N.º 2 - 2.º andar - Sala 13

DR. PAULO MORETZSOHN DE CASTRO
Rua da Quitanda N.º 139 — 2.º andar
Phone 2-6789 — S. PAULO

Joaquim P. Dutra da Silva
Rua Benjamin Constant, 23 — 4.º andar - Sala 38 - Phone 2-1986 — S. PAULO

DR. CARLOS MORAES DE ANDRADE
Rua Benjamin Constant, 23 - 4.º andar — Sala 38 — Phone: 2-1986

DR. FRANCISCO P. REIMAO HELLMEISTER
Rua São Bento, 224 — 1.º andar — Sala 3 Phone 2-1543 — S. PAULO

DENTISTAS

DR. CARLINO DE CASTRO
Pelo curso de doutorado da Faculdade de Pharm. e Odont. de S. Paulo
Cirurgião Dentista diplomado em 1914
Ex-dentista do Lyceu Coração de Jesus — Especialidades: Pivots, Coróas, Pontes, Dentaduras anatomicas e sem abobada palatina. — Consultas: Das 8 ás 12 e das 14 ás 19 horas — Cons.: Rua Direita, 64 - 2.º andar - Sala 7-7 A — Res.: Al. Barão de Piracicaba, 499 — S. Paulo

Arnaldo Bartholomeu
Cirurgião-Dentista
RADIOLOGISTA
Pela Escola de Pharmacia e Odontologia de S. Paulo
CLINICA DENTARIA EM GERAL
Raios X — Diathermia — Infra-Vermelho — Coagulação — Trans-illuminação — Vitalidade pulpar, etc. — Trabalhos por cartão, hora ou orçamentos
RUA MARTIM FRANCISCO, 97
TELEPH. 5-5476 — S. PAULO

MEDICOS

CLINICA GERAL

Dr. Celestino Bourroul
Residencia: LARGO S. PAULO N.º 8 Telephone: 2-2622
Cons.: RUA QUINTINO BOCAYUVA N.º 36 — Das 3 ás 5 horas

GYNECOLOGIA

Dr. Barbosa de Barros
Cirurgia — molestias de senhoras
Cons.: Rua Senador Feijó, 205 — II.º — Predio Itaquerê — Phone 2-2741 —
Res.: R. Alfredo Ellis, 301 - Ph. 7-1268
Consultas das 10-11 e das 14 ás 17 — Sabbados, 10-11

HOMEOPATHIA

DR. REZENDE FILHO
Cons.: Rua Senador Feijó, 205 7.º andar - Phone 2-0893
Das 15 ás 18 horas
Resid.: Rua Castro Alves, 597
Phone 7-8167

PROFESSORES

Prof. CALDEIRA FILHO
Ex-aluno dos profs. Philipp e Mme Long, de Paris — Professor, por concurso, do Curso Fundamental da Escola Normal Modelo de S. Paulo.
Lecciona Piano (todos os gráus) — Theoria — Historia da Musica — Organização e Direcção de Orfeões — Francês.
Alameda Barros, 115 — Tel.: 5-1360

ENGENHEIROS

AMADOR CINTRA DO PRADO
Engenheiro Architecto
Architectura religiosa, collegios, residencias collectivas
Rua Libero Badaró, 641 — São Paulo

Lêr e propagar o
LEGIONARIO
E' DEVER DE TODOS OS CATHOLICOS

LEGIONARIO

Christus heri et hodie ipse et in saecula (Hebr. XIII-8)

ANNO XII | SÃO PAULO, 19 DE DEZEMBRO DE 1939 | NUM. 378

Nota Internacional

A SOLIDARIEDADE A' FINLANDIA

Deney Sales

As manifestações de solidariedade á Finlandia por todo o mundo mostraram claramente a repulsa que o ataque russo despertou, por sua brutalidade e covardia, dada a differença de potencial das duas nações.

Entretanto, nada ha que admirar no facto. Ao contrario, os soviets agem da mesma forma por que sempre pautaram seus actos, e de accordo com os principios que sempre sustentaram. Applicam a mesma moral utilitaria que outros não têm coragem de affirmar: é justo o que for de seu interesse.

Apenas, como estavam muito atrazados, não a sabiam devidamente: com as lições de Hitler aproveitaram enormemente.

Entretanto, essas manifestações de solidariedade incluem, com grande espanto — as da Italia.

A sua explicação é das mais difficeis, porquanto só podem ser de duas uma: ou o governo fascista está divorciado do povo, e este, afinal, apesar das restricções do regime, resolveu manifestar claramente sua opinião, arrostando todas as ameaças; ou então o Fascismo adopta aquelles mesmos principios, e se rebella contra uma attitude sovietica, contraria a seus interesses, com o mesmo calor com que apoiava ha bem pouco igual attitude da Allemanha com relação á Austria, á Tcheco-Slovaquia e á Polonia.

Um mesmo modo de agir é elogiado ou vilipendiado, conforme satisfaça ou não seus interesses.

Não ha que fugir a esse dilemma.

Quanto ás demais nações — mesmo as que têm um interesse vital na questão — limitaram-se a manifestações platonicas, até que todo o auxilio real á Finlandia se torne mais ou menos inutil, num contraste flagrante com as manifestações de solidariedade americana por parte das mais altas autoridades do exercito e da marinha norte-americanas, ha pouco expressadas.

RUMOS...

"A Nação", o valente orgão catholico do Rio Grande do Sul, publicou a seguinte nota de grande actualidade:

"Observando-se detidamente o panorama do mundo, no momento actual, e tirando as consequencias dessa observação, chegamos a uma constatação que encerra, simultaneamente, uma realidade e um perigo.

A realidade é esta: tanto nos paizes belligerantes como nos neutros, o Estado vae absorvendo a funcção collectiva. E eis o perigo: seguindo nesse rythmo, que a guerra vae accelerando cada vez mais, terminaremos vivendo um totalitarismo pratico em todo o mundo.

Considerando o primeiro aspecto da questão, deparamos com uma Allemanha, uma Russia e uma Italia declaradamente totalitarias não sómente no sector administrativo, mas tambem no ideologico. A Inglaterra e a França não o são ideologicamente, mas a urgencia e a necessidade obrigaram-nas a nacionalizar toda a vida civil, e a "totalizar", no terreno economico, administrativo e politico, as funcções do Estado. Abstraindo as nações belligerantes, deparamos com o mesmo facto nos paizes mais afastados do campo da lucta, inclusive os estados sul-americanos, onde vão se criando systemas que restrigem a liberdade individual.

Não queremos censurar. As circumstancias cream a necessidade que, por sua vez, origina esses systemas. Si assignalamos aqui o perigo, não dizemos serem illicitas ou injustificadas as medidas ora adoptadas. Apontamos o perigo para que não passe desapercebida a tendencia totalitaria do Estado. Não defendemos o individualismo que tem um sentido egoista. Mas é mister se evite que essa infiltração se torne de caracter ideologico-politico.

O mundo se ressente cada vez mais das causas individualistas que provocaram o desastre social do capitalismo. Mais vale prevenir do que remediar. E conhecer o mal já é um bem para o futuro."

Facilitando a resistencia

Mais um aspecto typico da Finlandia, com as suas regiões lacustres, que já começam a difficultar as operações militares. O cliché acima nos mostra Punkaharju, uma das mais formosas lagôas da Finlandia. São esses recursos naturaes que vão facilitando o povo finlandez na valorosa e efficaz resistencia que está oppondo á Russia. Isso não obsta a que se reconheça o grande heroismo dos soldados do paiz recentemente invadido pelas tropas sovieticas, as quaes estão encontrando uma barreira muito mais difficil de transpor do que suppunham a principio.

Ordenações Sacerdotaes

Realizou-se no dia 8 do corrente, festa da Immaculada Conceição a ordenação sacerdotal de diversos Diaconos do clero secular e regular, tendo a cerimonia sido effectuada na Igreja de Sta. Ephigenia (Cathedral Provisoria). Receberam o presbyterato os seguintes Diaconos:

Seminario Central: — Nelson Norberto de Souza Vieira e Luiz Martini; Carmelitas: — Adriano Schalke, Bento Caspers, Cecilio Bruggeman, Justino Veltuis, Plechelmo Sanders, Raymundo Lai e Tarcisio Meinen; Salesianos: — Antonio Esser, Clemente Saleri, Escalabrino Olivio, Hugo Mariani, João Maria Poirer, José Tres, Leonardo Jacuzzi, Ludovico Waloszek, Luiz Bernardi, Luiz Compagnin, Luiz Venzon, Mario Ramos, Miguel Ghigo e Miguel Olle Rovira. Missionarios da Salette: — Mathias Gassner; Salvatoriano: — Geraldo de Andrade; Paulino: José Maria Alves Barreira.

A Curia Metropolitana, em Edital publicado pela imprensa, pediu aos fieis não se esquecerem dos novos Ministros do Senhor em suas orações.

Encyclica "Summi Pontificatus"

(Conclusão da 1.ª pag.)

Relações Internacionaes

Além disso, attribuir ao Estado uma autoridade illimitada é perturbar a ordem internacional. Uma convivencia pacifica entre os povos suppõe mutua confiança, fidelidade á palavra dada e disposições a não recorrer á força armada para solucionar as pendencias. Taes principios desapparecem quando se separa o direito das gentes do direito divino, fundando-o na vontade autonoma do Estado, prompta a satisfazer os interesses privados e o egoismo collectivo. E' certo que, com o correr dos tempos e a mudança substancial de circumstancias não previstas ou talvez imprevisiveis, pode um tratado tornar-se injusto ou damnoso para uma das partes. Isso, porém, não quer dizer que os pactos internacionaes se devam considerar ephemeros em si mesmos, ou que seja licito rescindil-os unilateralmente. Dos encontros bellicos tão somente não se pode esperar uma nova ordem internacional fundada na justiça e na equidade. A savação não vem da espada, que póde impôr condições de paz mas não crear a paz. A energia renovadora só pode decorrer de uma regeneração espiritual, que é precisamente officio essencial da Igreja.

Acção da Igreja para a reforma da sociedade

Nesse trabalho, e á vista da escassez do clero, é um precioso auxilio a collaboração dos leigos no apostolado hierarchico. O Santo Padre envia uma saudação paternal a todos quantos, sob a direcção de seus Bispos, se consagram ao apostolado. Accentúa, nesse trabalho, a importancia especial da familia, cujo espirito forma as jovens gerações e em cujo recinto se refugia a vida christã quando a Igreja é perseguida. Do reconhecimento da plena liberdade da Igreja para o exercicio desse apostolado pacificador só poderão resultar beneficios ao mundo. A Igreja é a unica fonte da unidade moral e religiosa de que o nosso tempo precisa para fazer face aos seus males. Pesam sobre ella suspeitas injustas. Mas só em Christo — a "pedra angular" (Eph. 2, 20) — o homem e a sociedade encontrarão estabilidade e salvação. Ora, a Igreja é fundada nessa pedra angular, por isso "as portas do Inferno não prevalecerão contra ella" (Math. 16, 18).

A angustia da hora presente

O momento é de uma verdadeira "hora das trevas" (Luc. 22, 53), em que dominam a violencia e a discordia. O Papa lamenta o succedido com a Polonia, que pela sua fidelidade á Igreja e seus meritos na defesa da civilização christã, tem direito á sympatia do mundo e confiante na intercessão de Maria, espera ressurgir conforme aos principios da justiça e da verdadeira paz. Declara ter feito todo o possivel para evitar a actual guerra, não sendo, porém, seguidas suas admoestações. O momento é dos mais angustiosos. Cumpre, porém, lembrar que na provação, mais do que nunca, Jesus Christo-Rei esta comnosco. Recomenda aos fieis obras de caridade e muita oração. Confiando serem as supplicas da Igreja ouvidas por Deus "auctor pacis et amator" e termina com a Bençáo Apostolica.

LEGIONARIO

Christus heri et hodie ipse et in saecula (Hebr. XIII-8)

Anno XIII | Director: PLINIO CORRÊA DE OLIVEIRA | SÃO PAULO, 17 DE DEZEMBRO DE 1939 | Director-Gerente: FRANCISCO MONTEIRO MACHADO | Num. 380

Dias em Revista

O Departamento Nacional de Propaganda do Reich distribuiu um communicado em que affirma não estarem soffrendo perseguição religiosa os catholicos da Bohemia e a Moravia, actualmente collocados sob "protectorado" allemão.

O tom jactancioso em que o communicado elogia por isto o regime nazista indica que o Governo allemão se gaba dessa liberdade concedida aos catholicos.

Por outro lado, entretanto, a Santa Sé, em repetidos documentos, quer officiaes quer officiosos, já tem denunciado a perseguição crudelissima a que estão submettidos os catholicos residentes na Allemanha.

A contradicção do nazismo é, pois, frizante. Por que motivo se gaba elle de fazer na Bohemia e Moravia aquillo que constitue preoccupação capital do nazismo na Allemanha?

Mas qual será o ingenuo que ainda se espantará vendo cahir em contradicção os elementos nazistas, uma vez que estes fizeram da contradicção a nota caracteristica de sua mentalidade e a arma mais vantajosa de sua politica?

***

Recebemos com esperança e satisfacção a noticia de que se começa a cogitar do reconhecimento do casamento religioso no Brasil. Até aqui, nossa lei, estabelecendo o casamento meramente civil e ignorando officialmente o religioso, se collocou em situação de insoluvel divorcio com a opinião publica que, sendo catholica, não reconhece casamento sem Sacramento. A cessação desse doloroso estado de coisas constituirá certamente um precioso beneficio para o paiz.

Entretanto, convem que não os esqueçamos de que a materia é eriçada de difficuldades. Não é

(Continua na 2.ª pag.)

DÔR DE CABEÇA?
Combata a causa tambem com
ENO "Sal de Fructa"

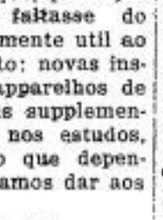

Concedido o pallio ao Exmo. Sr. Arcebispo de São Paulo

O primeiro Consistorio do actual Pontificado — O Novo Camerlengo da Igreja — Outras dicisões

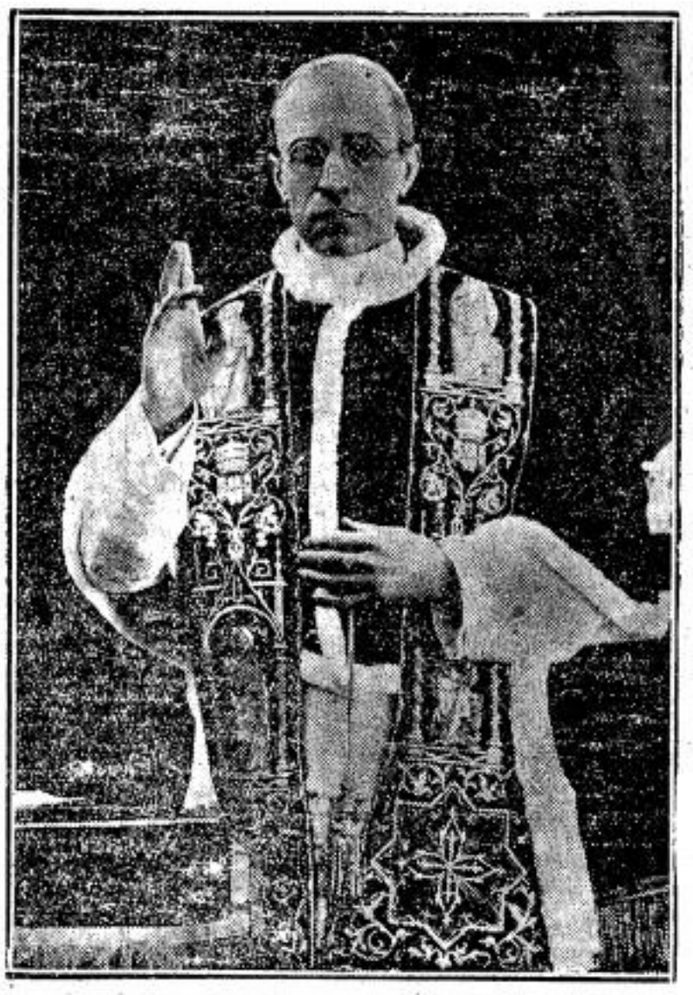

SUA SANTIDADE O PAPA PIO XII

Realizou-se Segunda-feira ultima o primeiro Consistorio do Pontificado de S. S. o Papa Pio XII, tendo sido feitas importantes nomeações, entre as quaes a do novo Camerlengo da Igreja, S. Em. o Cardeal Lorenzo Lauri. Foram nomeados diversos Bispos, a saber: Exmos. Revmos. Monsenhor Alberto Fletcher, Bispo Auxiliar de Little Rock, no Estado de Arkansas (Estados Unidos); Mons. John O'Hara, Bispo titular de Milesia; Mons. Vincent Wehrle, actual Bispo de Bismarck (Dakota do Norte), Bispo Auxiliar de Teos; Mons. Alexandre Vachon, Bispo Coadjutor de Ottawa; Mons. Briante, Vigario Apostalico de Mackenzie no Canadá, nomeado Bispo Auxiliar; Mons. Arthur Douville, nomeado Bispo Auxiliar de Saint Hiacinthe (Canadá).

Foi tambem concedido o pallio a diversos Arcebispos, entre os quaes S. Excia. Revmva. Dom José Gaspar de Affonseca e Silva, Arcebispo Metropolitano de São Paulo.

A saudação dos novos Conegos ao Sr. Arcebispo Metropolitano

O "Legionario" tem o prazer de publicar hoje o bello discurso de saudação pronunciado pelo Revmo. Sr. Conego Antonio Siqueira, por occasião da tomada de posse dos novos Conegos desta Archidiocese, na Cathedral provisoria, no dia 2 p. p.

E o seguinte seu texto:

"Exmo. e Revmo. Sr. Arcebispo.

A V. Excia., em primeiro lugar, uma palavra de carinhoso agradecimento, pela presença de V. Excia. — tão grata e honrosa para nós —, e pela solemnidade com que V. Excia. quiz se realizasse a posse dos novos conegos.

Dirigindo-nos a V. Excia., neste momento, Exmo. Sr. Arcebispo, é duplo thema o objecto de nossas expressões: a gratidão, pela benevolencia paternal com que V. Excia. nos quiz bem tratar sempre e agora distinguir tambem, com bondade tão gratuita, e a promessa de um grande esforço, para merecermos sempre depositada em nós a confiança amiga com que V. Excia. óra nos approxima do throno archiepiscopal. Duplo sentimento, que hoje mais do que nunca, nós queremos envolver de absoluta sinceridade e profunda consciencia — afim de que não nos esqueçamos nunca do que a V. Excia devemos e do que a V. desta festividade.

Digne-se V. Excia. homologar Excia. promettemos, na alegria com uma grande benção estas expressões, brotadas bem do amago de nosso coração.

Exmo. Mons. Martins Ladeira e Exmos. Srs. Capitulares:

Esta familia abençoada de Deus enfeita-se hoje de novos membros felizes.

Ha jubilo, como na videira que se sente multiplicar em noveis pampanos, como no ipê que mais uma vez floresce douradamente...

A' acolhida tão cordial e tão benevolente, tão irmã e tão amiga, devemos agradecer em saudação igualmente cordial e amiga.

E' o que óra entendemos fazer, com todaa nossa alma.

E a vós nos dirigimos, com o espirito daquella caridade sobrenatural com que Nosso Senhor quer entre-unidos todos soseus discipulos.

A vós nos dirigimos, com o espirito daquella união formosa de corações irmãos, intimamente vinculados pelo amor de Nosso Senhor Jesus Christo.

Jesus, diz-nos São Francisco de Salles, a todos nos cimentou com seu Sangue no Calvario, a tal ponto Elle receiava que viesse a divisão causar a eterna desgraça de sua Igreja immaculada.

E quando resuscitado, nota ainda o mesmo doutor suavissimo, o Salvador preferia apparecer a seus apostolos, quando estavam reunidos, todos juntos, sem nenhuma divisão entre elles...

Que mais? Pois não nos une o Altar, na santissima realidade quotidiana do Sublime Sacrificio? Se de todos os que se apascentam do mesmo Pão sacrifical, dizia o Apostolo **unum porpus multi sumus omnes qui de uno pane et de uno calice participamus**, que a fortiori, para os que, sacrificadores da Incruenta Immolação, de maneira especial somos deputados ao solemne culto ritual da Eucharistia?

Por isso, quer hoje nossa saudação e nosso agradecimento ser tambem uma palavra de união estreita e cordialissima.

Venerando a memoria de tantos nomes gloriosos, que no decurso dos anos tanto lustre emprestaram a esta corporação bissecular, e honrando em vós nossos irmãos maiores, cujas lições queremos aprender e acatar, cujos trabalhos queremos compartir e auxiliar, — nós vos agradecemos, Exmo. Mons. Martins Ladeira e Exmos. Srs. Capitulares, com este desejo e esta promessa de união de almas ede corações, de labores e de sentimentos, voltadas nossas intenções para o annelo de caridade do Coração de Nosso Senhor, a nós tornado inda mais proximo, inda mais concreto, inda mais imperativo, no lema nobilissimo do nosso Pastor e Pae: **Ut omnes unum sint!**

Que Nosso Senhor abençoe este proposito, mercê da protecção de Nossa Senhora, afim de que este colendo Corpo Capitular sempre seja o lar abendiçoado da mais pura caridade christã, da mais cincera fraternidade sacerdotal.

São os nossos votos.

São os nossos agradecimentos.

Tenho dito.

NOMEAÇÕES DO ARCEBISPADO

Diversas Commissões constituidas para dirigir importantes obras da Archidiocese - Creações de novas Parochias

Como o LEGIONARIO já annunciára em primeira mão, o Exmo. Revmo. Sr. Arcebispo Metropolitano fez diversas nomeações por occasião da reunião mensal do Clero secular e regular desta Archidiocese.

Creou a Commissão orientadora do Museu de Arte Sacra e Numismata e Diplomatica, a Commissão de Musica Sacra e a Commissão de Arte Sacra para exames das plantas das novas egrejas.

Foram creadas dez novas parochias, que são: Nossa Senhora das Dores,de Casa Verde; Nossa Senhora da Annunciação, de Villa Guilherme; São Pedro de Alcantara, de Pitangueiras; e São Sebastião, da Ponte Pequena, suffraganeas do Decanato de Sant'Anna. Santo Emigdio, sufraganea do Decanato de São Joaquim, do Cambucy. Nossa Senhora de Lourdes, de Regente Feijó e São Paulo, do Alto do Belém, ambas sufraganeas do Decanato de São José, do Belem, Santo Eduardo, do bairro da Luz, do decanato de Santa Cecilia, Santo Estevam de Villa Anastacio, sufraganea do Decanato de Nossa Senhora da Lapa. E a parochia da Ponte de São João, sufraganea do Decanato de Nossa Senhora do Desterro, de Jundiahy.

Foram feitas tambem as seguintes nomeações de vigarios: Pe. José Simoni, para Villa Pompeia; Pe. Joaquim Medeiros, para Cotia; Dom Amaro von Emelem, parochia de Pitangueiras; Pe. Arnaldo Arruda, parochia de São Paulo, do Alto do Belém; Pe. Damião Kleverkausp, de Villa Prudente; Dom Anselmo Horniarth, para Villa Anastacio; e finalmente para Capellão do Collegio Santa Marcellina, mons. dr. João Baptista Martins Ladeira.

Durante a reunião, foi ainda communicada a nomeação dos Revmos. Conego Paulo Rolim Loureiro, e do Pe. João Kullay, nos cargos de Chanceller do Arcebispado e director geral do Archivo da Curia, já tendo sido empossados após os juramentos de estylo, e na presença dos officiaes de suas repartições.

Por "um Catholicismo rijo e sadio"

Na festa de collação de gráo realizada neste anno no Gymnasio São Bento, o Revmo. Sr. D. Paulo Pedrosa, O. S. B., Reitor daquella casa de ensino, proferiu uma vibrante e opportunissima allocução, da qual extrahimos o trecho abaixo, apologia de um "Catholicismo rijo e sadio", ou seja um Catholicismo authentico.

Proveniente de um Sacerdote conhecido por sua actividade e tambem por sua rara moderação, constitue tal discurso uma refutação brilhantissima ao liberalismo de que está encharcada nossa época.

"A vós, caros paes dos nossos alumnos, dum modo especial, toda a gratidão do Gymnasio de São Bento. Fizemos o possivel, para que não se frustrasse a confiança que em nós depositastes. A Directoria não poupou esforços, para que ao alumno nada faltasse do que fosse simplesmente util ao seu aproveitamento: novas installações, novos apparelhos de laboratorio, aulas supplementares, orientação nos estudos, conselhos, tudo o que dependia de nós procuramos dar aos alumnos.

Ao lado de tudo isto, procurámos manter os alumnos dentro duma disciplina que, embora calcada nos moldes da caridade christã, alguma vez teve de ser um tanto rigorosa: o bem dos alumnos assim o reclamam.

Em que pese a um ou outro alumno, a quem lamentavel myopia intellectual e moral só permitte a visão do interesse egoista e immediato, a disciplina no gymnasio ha de ser firme, suavizada pela bondade, sim; mas rubostecida pela justiça, que subordina o interesse individual ao bem collectivo, que não conhece acceppção de pessoa, que manda seja respeitada a hierarchia e a autoridade, acatada a hierarchia dos valores moraes.

Todo nosso empenho está na formação integral do alumno: não é sómente a instrucção que preenche o fim do collegio.

Como educadores não nos dirigimos simplesmente á intelligencia do alumno; vamos muito além, procurando penetrar-lhe na alma e no coração, inculcando-lhe os sãos principios, unicos capazes de dar-lhe orientação recta, firme e segura. Não é facil tarefa, esta de educar. Hoje, mórmente, que a sociedade se satura de maximas, as mais corrosivas, quando um immediatismo infrene tenta tudo avassalar, como é facil aos jovens deixarem-se deslisar por esse precipicio, onde se esboroam as mais nobres aspirações da alma. Educar é formar o caracter: como formar caracter sem principios severos e irreductiveis? Como persuadir ao jovem que elle deve esforçar-se pelo seu aperfeiçoamento intellectual e moral, afim de ser util á familia, á sociedade e á patria, si a palavra dever não tem para elle o sentido profundo que emana do proprio absoluto? Dahi a ausencia completa do senso de responsabilidade, a despreoccupação habitual das consequencias perniciosas que um acto, muitas vezes, posto por méro capricho, possa acarretar para os seus semelhantes, o espirito de rebeldia que se oppõe a toda autoridade: quanto gente ha por ahi que só sabe demolir, porque nunca aprendeu a construir: não se constróe sem base, e os principios são a base de toda construcção social e moral.

Razão porque procuramos ser logicos, nunca abrindo mão dos principios christãos que regem o nosso gymnasio: empenhamo-nos, com todas as véras d'alma, em que sejam logicos e coherentes os alumnos que nos confiastes, afim de que recebessem uma educação verdadeiramente catholica.

Temos certeza de que, desta maneira, trabalhamos para a grandeza do nosso Brasil: nas datas nacionaes que celebramos com particular carinho, repetimos sempre esta lição aos alumnos: — não é principalmente com discursos e vivas que se dá prova de patriotismo; o verdadeiro patriotismo tem-n'o aquelle que se julga solidario com os destinos da sua Patria, que está convicto do dever que lhe incumbe de contribuir para o bem della, com os valores que estão ao seu alcance. Ridiculo o patriotismo do rapaz que só aprendeu a desfructar dos esforços alheios, filho de papae, que nada produz de constructivo, e, si alguma coisa produz, não representa, ás mais das vezes, nem 10 o/o das possibilidades dum talento que não cultivou, de recursos materiaes que só soube esbanjar.

Aqui procuramos formar os nossos alumnos num catholicismo rijo e sadio, pois o jovem, sinceramente catholico, ha de ser forçosamente um optimo estudante, um optimo filho, um optimo cidadão.

Tudo, porém, que possamos ter conseguido nesse sentido, só os devemos, dum modo especial, á vossa actuação, á vossa collaboração.

Eis porque são bem vossos os triumphos e as alegrias deste dia. A vós portanto, os nossos mais effusivos parabens: parabens não sómente aos paes que se revêm na felicidade dos filhos que recebem o diploma do curso gymnasial; mas tambem aos paes, cujos filhos se distinguiram, durante todo o anno, pela sua applicação e pelo bom comportamento.

A esses alumnos, quer o Reitor saudar com muito affecto. Sim, caros alumnos, que soubestes corresponder ás esperanças e aos anseios de vossos paes, que contribuistes, com o vosso exemplo, para a boa ordem desta casa, que pudestes provar objectivamente que só rios ao ensino e á orientação fracassam os alumnos refractado collegio, o Reitor vos sauda bem de coração, pedindo a Deus que prosigaes no caminho que leva ás alturas, aos triumphos que enchem as vossas almas.

Paes e alumnos nossos, que Nosso Senhor vos proteja e abençõe, em todos os passos da vida.

Convocada para hoje uma assembléa geral da Acção Catholica

Realiza-se hoje, á tarde, na Curia Metropolitana, a primeira assembléa geral da Acção Catholica convocada pelo Exmo. Revmo. Sr. D. José Gaspar de Affonseca e Silva depois de empossado Arcebispo de São Paulo. A esse proposito foi publicado o seguinte aviso:

"De ordem do Exmo. e Revmo. Sr. Arcebispo Metropolitano convoco todos os Revmos. Srs. assistentes dos diversos sectores da Acção Catholica da Archidiocese de S. Paulo, dirigentes e militantes para uma assembléa geral, a realizar-se, no proximo domingo, dia 17, ás 17 horas, no salão da Curia Metropolitana. Nessa assembléa que será presidida pelo Exmo. e Revmo. Sr. Arcebispo, deverá ser apresentado um rapido relatorio dos trabalhos, de cada um dos ramos especialisados da A. C., durante o periodo de 1938-1939. Sendo este o primeiro contacto official de S. Excia. Revmva. com a Acção Catholica da Archidiocese, é obrigatorio o comparecimento de todos os seus elementos. S. Paulo, 13 de Dezembro de 1939. (a.) Conego Paulo Rolim Loureiro, Chanceller do Arcebispado."

LEGIONARIO

SEMANARIO CATHOLICO COM APPROVAÇÃO ECCLESIASTICA

Direcção:
Rua Quintino Bocayuva, 54
Sala 323 — Phone 2-7276
Redacção e administração:
Rua Immaculada Conceição, 59
Telephone 5-1536
Caixa Postal, 2849

Assignaturas:

Anno	15$000
" exterior	25$000
Semestre	8$000
" exterior	13$000
Numero avulso	$200

Rogamos aos nossos assignantes communicarem a mudança de seus endereços para a Caixa Postal 2849.

Annuncios!
Peçam tabella, sem compromisso

AZUL GATO
PARA ANILAR ROUPA

COMMENTANDO...

CASAMENTO E SUPERSTIÇÃO

Noticias vindas do Rio informam-nos sobre o numero de casamentos lá realizados no dia 8 do corrente, festa da Immaculada Conceição de Nossa Senhora, numero que foi sensivelmente mais baixo que o normal, e menos da metade do que se verificou em igual data do anno passado. A explicação que se está dando deste facto é que o dia 8 de Dezembro, coincidiu este anno com uma Sexta-feira; tanto seria assim que, para o dia seguinte, estavam marcados duzentos casamentos, aproximadamente. É provavel que aqui em S. Paulo haja acontecido a mesma coisa, embora não tenhamos dados concretos.

Isto quer dizer que o medo do "azar", que os supersticiosos attribuem ás Sextas-feiras, afastou muitos casaes da grande festa da Immaculada Conceição. Isto prova, tambem, que muita gente que se casa no dia 8 de Dezembro procura, apenas, um dia de "sorte", e não as bençams da Virgem Immaculada. Tal e qual certas devoções a Sto. Antonio e a Sto. Expedicto, que têm por objectivo ganhar no bicho ou tirar mau olhado.

Entretanto, é preciso ver mais a fundo. Não se está, sómente, deante de uma manifestação supersticiosa. O que ha, em ultima analyse, é uma profunda obliteração do significado e da dignidade do matrimonio, proveniente da corrupção do homem moderno, ávido de prazer e inimigo de qualquer responsabilidade. Para muita gente o casamento não é mais do que uma coberta, para tornar decente a explosão brutal das paixões mais baixas. Outros, principalmente as mocinhas, querem-n'o um romance delicioso. Vê-se que, em geral, o casamento apparece como uma valvula para a sensualidade mal sopitada. Ha, então, certos casaes, em que se percebe que o matrimonio não penetrou, mas fica sempre uma coisa exterior e inadaptada á realidade intima da vida em commum, que é de uma animalidade quasi completa. Perdeu-se, a noção de que o casamento é uma vocação social, e, por ahi, a morte mesma do egoismo. Quem se casa, de certa forma se aliena de si mesmo, e se offerece á collectividade e ao bem da geração futura. Entretanto, quantos se lembram disso? E quantos não teriam o maior dos espantos se soubessem que o casamento é uma coisa essencialmente casta, e collocada á sombra da virtude da pureza? Mais do que isso, que o casameto é uma fonte de perfeição espiritual e caminho da salvação eterna?

Por ahi é que se explica o mallogro de muitas uniões conjugaes. S' pela ligeireza, pela superficialidade e pela sensualidade com que muitos abordam o problema sobremaneira grave do matrimonio que se observam tantas decepções e, peior do que isso, tantas soluções erroneas, como o divorcio e outras coisas peiores.

E depois disso, poder-se-ha extranhar que muita gente não tenha querido casar-se numa Sexta-feira, embora esta Sexta-feira fosse a festa da Immaculada Conceição?

É um facto ao mesmo tempo curioso e edificante na vida da Igreja, que, sendo esta depositaria das verdades theologicas as mais altas e complexas, á massa dos fieis, servida entretanto por uma especial acuidade de visão, penetra e vive estas verdades, ainda mesmo quando seu nivel cultural pareceria vedar-lhe o accesso a qualquer actividade intellectual de ordem superior.

Em tudo que se relaciona com a devoção a Nossa Senhora, esta observação se comprova com toda a clareza. Em dois artigos anteriores, expuz succintamente a doutrina espiritual do Bto. Grignion de Montfort a respeito da verdadeira devoção a Nossa Senhora, e procurei mostrar aos leitores todo o vigor e toda a profundeza dos argumentos em que a Santa Igreja alicerça sua doutrina marial. Como os leitores tiveram occasião de ver, doutrina marial e a devoção a Nossa Senhora, se tem crescido constantemente, desenvolvendo-se, porém, não a moda de hyperboles affectivas e meramente literarias que se vão ultrapassando umas ás outras, mas como uma torre de raciocinios, firme como o granito, á qual cada geração de theologos accrescenta mais alguns andares solidamente esteiados no esforço diligente, desenvolvido pela razão afim de descobrir todo o alcance e extensão das verdades reveladas. Entretanto, é tocante observar como a piedade popular, ignorando muitas vezes os argumentos da Theologia sagrada, e deixando-se guiar em grande parte pela finura de sua sensibilidade, desce até o amago profundo das verdades theologicas ensinadas pela Igreja, e sabe viver taes verdades com uma authenticidade de convicções e de sentimentos que se não poderia explicar sem a acção do Espirito Santo.

Grignion de Montfort mostra que as grandes verdades da maternidade sobrenatural de Nossa Senhora em relação aos homens, e de sua mediação universal, são corroboradas pela extensão do culto a Nossa Senhora em todas as regiões do globo. Realmente, não ha um unico povo que não se affirme particularmente amado por Nossa Senhora, e isto com plena razão, porque é proprio do coração materno, por mais numerosos que sejam os filhos, dedicar a cada qual um amor especial, baseado em titulos particulares. Não ha um povo que não tenha ao menos um grande Santuario nacional erigido em honra de Maria Santissima, no qual a Rainha do Céu, faça chover sobre os homens com abundancia as graças espirituaes e temporaes. Mais ainda, em cada região ha uma Igreja ou Capella particularmente venerada pelos fieis, e em cada Igreja ou Capella ha ao menos uma imagem de Nossa Senhora. E esta regra se applica sem excepção ás mais variadas nações do globo, desde a Polonia até a jungle africana, e desde o Brasil até a China. Qual a razão da universalidade absoluta deste culto, universalidade esta que, se bem que rigorosamente conforme ao ensinamento da Igreja, se distingue pela singular expontaneidade das manifestações atravez das quaes se exprime? A Igreja nunca mandou que cada povo erigisse um Santuario particularmente dedicado a Nossa Senhora, com foros de Santuario nacional, nem que em cada Igreja Nossa Senhora tivesse um altar proprio. Jamais, uma autoridade ecclesiastica se lembrou de obrigar os fieis a prestar a Nossa Senhora todos e cada um dos actos de piedade com que Ella é venerada. A Igreja se limitou a definir as verdades mariaes e, na maioria dos casos, a piedade expontaneamente enthusiastica da massa dos fieis tem seguido seu curso, de tal forma que se pode sustentar que quasi todas as festas de Nossa Senhora e quasi todas as formas de piedade com que Ella é honrada, nasceram na massa dos fieis expontaneamente ou por meio de revelações particulares, sendo posteriormente sanccionadas pela Igreja.

Porque tudo isto? Porque a piedade popular sente viva e profundamente que Nossa Senhora é, na realidade, a Mãe de todos os homens, e especialmente aos que vivem no aprisco da Igreja de Deus. E sente, ainda, que a mediação de Nossa Senhora é a porta segura, directa, certa, para se ter accesso junto ao Throno do Creador.

* * *

Fazendo estas reflexões, lembrome invencivelmente de Apparecida do Norte, e das impressões profundas que tenho colhido sempre que ali vou rezar aos pés de Nossa Senhora.

Onde, no Brasil inteiro, um logar para o qual, com tanta e tão invencivel constancia, se voltam os olhos de todos os brasileiros? Qual a palavra que tem entre nós o dom de abrir mais facilmente os corações? Qual a evocação que mais ardentemente do que a Apparecida nos fala de toda a sensibilidade brasileira rectificada em seu curso e nobilitada em seus fnis sobrenaturaes? Quem, ao ouvir falar em Nossa Senhora Apparecida, pode não se lembrar das supplicas abrazadoras de mães que rezam por seus filhos doentes, de familias que choram no desamparo e na miseria o bem-estar perdido e se voltam para o Throno da Rainha da clemencia, de lares trincados pela infidelidade, de corações ulcerados

Plinio CORRÊA DE OLIVEIRA

Pro Maria fiant maxima

pelo abandono e pela incomprehensão, de almas que vagueiam pelo reino do erro á procura do explendor meridiano da Verdade, de espiritos transviados pelas veredas do vicio, que procuram entre prantos o Caminho, de almas mortas para a vida da graça, e que querem encontrar nas trevas de seu desamparo as fontes de uma nova Vida? Onde se pode sentir de modo mais vivo o calor ardente das supplicas lacinantes, e a alegria magnifica das acções de graças triumphaes? Onde, com mais precisão, se pode auscultar o coração brasileiro que chora, que soffre, que implora, que vence pela prece, que se rejubila e que agradece, do que na Apparecida? E, sobretudo, onde é mais visivel a acção de Deus na constante distribuição das graças, do que na villa feliz, que a Providencia constituiu feudo da Rainha do Céu?

Nada, no ambiente de Apparecida, Impressiona a imaginação pela grandeza das linhas architectonicas ou pela riqueza do acabamento. Mas o ar está tão saturado de effluvios de prece e de orvalhos de graça, que qualquer pessoa sente perfeitamente que Apparecida foi designada, pela Providencia, para ser a capital espiritual do paiz.

* * *

A esta capital, entretanto, muita coisa falta. E quem vae á Apparecida sente perfeitamente que paira sobre o logar um grande anhelo collectivo, uma grande aspiração anonyma, por uma obra de construcção e de Fé que exprima e traduza na ordem das realidades naturaes e sensiveis todas as realidades sobrenaturaes e insensiveis de que o ambiente está saturado.

A maternidade de Maria e a omnipotencia de Sua mediação universal precisam ser promulgadas em marmore e bronze, depois de terem sido proclamadas com lagrimas, com preces e com sorrisos de gratidão, pelo Brasil inteiro.

A futura Basilica deve ser como aquelles documentos de bronze dos tempos antigos, em que se gravavam para a posteridade factos, leis ou nomes já immortalisados na memoria dos povos. A consagração affectiva não basta; ella tem no interior de sua essencia uma força que o leva a se exteriorisar em monumentos de arte e de Fé.

* * *

Não é difficil, pois, aquilatar o Immenso enthusiasmo popular que despertará a noticia que damos em primeira mão, de que o Exmo. Revmo. Sr. Arcebispo Metropolitano, constituindo uma commissão de technicos para estudar os planos da futura Basilica, deixa transparecer apenas o preludio de um plano gigantesco que acalenta em seu coração, plano este segundo o qual Apparecida se transformará no mais imponente centro religioso das duas Americas.

Com uma accentuadissima amplidão de concepções, S. Excia. Revma. vae lançar um plano monumental, impressionante pela magestade da ideia e pelo grande espirito practico que presidiu á fixação dos detalhes. E, a serviço deste plano, convocando uma verdadeira cruzada de orações e de generosidades atravez de todo o Brasil, quer o Arcebispo de São Paulo empenhar as cordas mais sensiveis do coração brasileiro.

A simples descripção da obra a ser realizada em dezenas de annos dispensa commentarios. Sem se tocar na actual Igreja, que continuará intacta, servindo de Matriz, deve ser construida outra Basilica, uma série de edificios complementares constituirá como que uma coroa de contrafortes espirituaes. Em primeiro logar, a residencia dos Padres incumbidos da Parochia. Em seguida, um edificio especial para servir de séde ás reuniões dos Exmos. Revmos. Srs. Bispos da Provincia Ecclesiastica. Ao lado deste, um piedoso retiro para os membros do Episcopado que, invalidados pelo peso dos anos e dos meritos, aspirarem a um justo repouso, propicio a uma preparação para o descanço eterno na vida futura. Finalmente, uma grande casa de retiros para leigos e um brazeiro de orações incessantes constituido por um Carmelo e por um Cenaculo de Sacramentinas, virá completar de modo feliz a imponente mole de edificios que constituirão o feudo de Nossa Senhora. Cogita ainda S. Excia. Revma. da construcção do Calvario monumental, analogo ao de Lourdes. Oraçoes, trabalhos, reuniões, penitencias, tudo isto se fará sob as vistas de Nossa Senhora, conseguindo assim mais facilmente as graças benevolentes de Deus.

* * *

Não preciso accrescentar uma unica palavra para accender enthusiasmos e mobilizar dedicações. Vejo, de minha mesa de trabalho, as physionomias maravilhadas que se hão de illuminar com a leitura desta sensacional revelação.

Mas uma palavra, ao menos, deve ser dita para os espiritos timoratos, que mais facilmente se impressionam com a grandeza do esforço do que com a magnitude da obra.

A propria amplitude do plano lançado deveria dar a entender que o Exmo. Revmo. Sr. Arcebispo, atacando a construcção dum monumento de tal envergadura, dá uma bella mostra de desprehendimento.

Effectivamente, S. Excia. não pode ter o plano de ultimar rapidamente, com o acceno de uma vara magica, a execução de trabalho tão grandioso. Aos dignatarios da Igreja, que tem diante de si os seculos, não pode atormentar a febre das inaugurações immediatas, que devem assignalar administrações ephemeras. Os maiores monumentos religiosos do mundo inteiro foram obra de gerações e gerações consecutivas. Nenhuma dellas plantou para ter o gosto de colher os fructos neste mundo. Os fructos se colhem no Céu, para todos os semeadores da boa semente. O que é essencial, é que as obras realizadas na terra não tragam a marca de precariedade e de exiguidade das coisas feitas exclusivamente para os homens, se ellas se destinam ao culto de Deus.

Este monumento se fará, volente Deo, tendo como condição de successo a persuasão firme e tranquilla de que não se trata de uma grande obra, a se realizar de modo amesquinhado graças á exiguidade dos recursos o do tempo. Os annos poderão correr, assistindo ao desenvolvimento lento e prudente da obra. Nem por isso, entretanto, ella se fará menor, ou deixará de se fazer.

E se ella exceder os limites da existencia desta geração, uma coisa ao menos se poderá dizer: que o Brasil teve a gloria de, excepção honrosa em um seculo frivolo e immediatista, argamassar com o factor tempo um monumento que por isto mesmo o tempo não destruirá.

CATHOLICOS
Comprem EXCLUSIVAMENTE suas Joias e seus Presentes na conhecida
JOALHARIA
CASA CASTRO
OFFICINAS PROPRIAS
RUA 15 DE NOVEMBRO N.° 26 (Esquina da Rua Anchieta)
Unicos concessionarios dos AFAMADOS relogios "ELECTRA"

Dias em Revista

CONTINUAÇÃO DA 1.ª PAGINA

necessaria muita clarividencia para se perceber que o reconhecimento de todo o qualquer casamento religioso implicaria na implantação do divorcio a vinculo entre nós, pois que varias seitas heterodoxas e protestantes admittem a dissolução do vinculo conjugal.

Além desta difficuldade, será necessario que a lei seja feita com a preoccupação de respeitar escrupulosamente a liberdade intangivel e sagrada da Santa Igreja de Jesus Christo. Os catholicos ainda se lembram com resentimento e pesar, da pessima lei sobre casamento religioso, approvada pela ultima legislatura liberal-democratica que tivemos. Essa lei foi tal, que o Episcopado não a poude acceitar, e jamais foi ella posta em practica em todo o territorio nacional.

E os catholicos desejam ardentemente que tal situação não venha a ser reaffirmada pela lei que consta estar actualmente em elaboração.

***

Ao mesmo tempo que se cogita do reconhecimento do casamento religioso, cogita-se tambem do amparo aos filhos illegitimos. É o que nos affirmam os telegrammas.

Este assumpto é por demais arduo e complexo, para poder ser analysado a fundo em um simples topico desta secção.

Será, entretanto, conveniente accentuar que os catholicos, sempre desejosos de apoiar qualquer iniciativa de amparo a todos os desprotegidos, nem por isto applaudiriam qualquer lei que viesse apagar a linha demarcatoria nitida e firme que nossa actual legislação estabelece, quer sob o ponto de vista moral quer juridico e economico, entre os filhos legitimos e illegitimos. Essa linha demarcatoria é a "linha Maginot" da indissolubilidade do vinculo conjugal.

***

Convem accentuar que o LEGIONARIO, apontando em toda a sua complexidade os problemas que estão sendo estudados pelas autoridades competentes, tem em vista collaborar com estas em sentido constructivo. Reiteradamente, os elementos com sufficiente autoridade para falar em nome do Estado Novo tem affirmado que este deseja acompanhar passo a passo o roteiro que lhe é apontado pelos anseios da opinião brasileira em demanda de um futuro mais glorioso e melhor. Ora, dessa opinião publica fazem parte — e em que proporções! — os catholicos. Tudo, pois, deve levar-nos a crer que o Estado Novo não deseja afastar-se ou divorciar-se do pensamento catholico brasileiro. O dever do jornalista catholico consiste em ser o orgão publico do pensamento catholico. Elle deve, pois, affirmar serena e claramente a doutrina catholica. É famosa a exclamação de um guerreiro: ai dos vencidos. Hoje em dia mais do que nunca, se poderia dizer: ai dos mudos e dos inertes, ai dos que se comprazem a recriminar amargamente leis já feitas e a chorar sobre factos consumados. Porque não procuram elles diligentemente em tempo opportuno? Porque não preferiram ser, no sentido mais amplo e intelligente da palavra, collaboradores energicos e efficazes, a opposicionistas inconsolaveis em razão de males que talvez pudessem ter sido evitados?

"Bispos do Brasil"

Sob o titulo, "Bispos do Brasil", recebemos, por gentileza do autor, S. Excia. Revma. o Sr. D. Francisco de Aquino Corrêa, Arcebispo de Cuyabá e membro da Academia Brasileira de Letras, um opusculo, que é uma commemoração dos fallecidos Bispos do Brasil, nas solemnes exequias celebradas por occasião do Primeiro Concilio Plenario Brasileiro, na Igreja da Candelaria do Rio de Janeiro, aos 10 de Julho de 1939.

O auctor homenageia, em sua obra, os Exmos. e Revmos. Padres do Primeiro Concilio Plenario Brasileiro, continuadores das tradições mais gloriosas do Episcopado Nacional.

A Carta Pastoral do Bispo de Bragança

A Curia Diocesana de Bragança, sem intuitos de manter polemica, pede-nos a publicação do seguinte:

Pondo de parte as heresias que se encontram no artigo intitulado "Ao Correr dos Dias", do "Estado de S. Paulo" de 25 do mez findo, relativas á evolução da idéa de Deus e á transigencia da Igreja com a fé e com o dogma, queremos focalizar aqui apenas dois pontos da carta pastoral do Exmo. Snr. Bispo Diocesano, não entendidos pelo auctor do referido artigo:

Primeiro.

Finalidade principal não exclue outras finalidades, antes, de um modo geral, as suppõe, podendo até estas ser, em alguns casos, mais nobres do que a principal, dependendo isso da natureza da respectiva materia e de circumstancias. Exclue, sim, tão sómente as igualmente principaes, por impossiveis dentro da mesma ordem.

Sendo, pois, a finalidade precipua da mulher, no dizer da carta pastoral, o ser mãe de familia, não quer isso significar que a vida religiosa deixe de ser finalidade de outra ordem, grandemente elevada e honrosamente merecedora de ser preferida á principal.

Si a carta pastoral tivesse dito — finalidade unica — então poderia ter cabida a suppostà humilhante exclusão, que pretendeu enxergar o articulista.

S. S. viu, portanto, mais do que foi dito, ou, antes, viu o inexistente.

Quem não seja muito illetrado sabe que a uma palavra pode caber mais de um sentido.

No caso, a expressão — finalidade precipua — tem a significação de finalidade primeira na ordem chronologica, significando ainda finalidade mais commum, mais geral, sendo, como não podia deixar de sê-lo, maior o numero de mulheres que se casam do que o das que se fazem freiras.

E, porém, certo que, para enxergar tudo isso, se faz mister alliar a conhecimentos boa fé.

Segundo.

Quanto ao emprego das mulheres em repartições publicas, escriptorios de medicos, etc., — que constitue uma das mais nefastas modalidades da permanencia das mulheres fóra do lar —, a argumentação é mais simples.

Foi Lenine, o fundador do communismo russo, quem disse: "Para que triumphe a revolução (communista) precisamos da mulher;... para tê-la é preciso fazê-la sair do lar..."

Advogar, pois, a causa do emprego das mulheres, é advogar sua permanencia fóra do lar, é pôr-se ao lado de Lenine, é concorrer efficazmente para o communismo, que, por ter conseguido encontrar advogados dessa parte predilecta de seu programma, está avançando a passos de gigante por toda a parte, e vencerá através da degradação da mulher, afastada do ambiente salutar da vida domestica.

As difficuldades, com que se pretende justificar o emprego das mulheres, são trabalho dos interessados em mantê-las fóra do lar. São, não ha nega-lo, um mal para lamentar e remediar.

Curioso, porém, é que se procure remedio para um mal, praticando-se outro maior, principalmente havendo **alliunde** os remedios, que, applicados por quem de direito, haverlam de produzir os necessarios effeitos.

O combate ao augmento arbitrario do preço dos generos de consumo geral, ao injustificado proteccionismo alfandegario e a outras causas conhecidas e facilmente removiveis, reduziria fatalmente taes difficuldades.

Não são, todavia, sómente ecclesiasticos que combatem o emprego das mulheres.

Em um de seus numeros de Novembro ultimo, em bem lançado artigo, sob o titulo — O trabalho das mulheres —, disse a "Folha da Manhã":

"Do começo do seculo até hoje tem augmentado consideravelmente o numero de filhas de Eva que fazem concurrencia aos filhos de Adão. Em 1900 attingia a pouco mais de 4 milhões .... (4.235.000) o numero de mulheres empregadas no mundo inteiro em serviços publicos, industrias, agricultura e commercio, o que levou Michel Murray a dizer: "Si se leva em conta que a desoccupação total dos Estados Unidos fluctua entre 6 a 10 milhões, poder-se-ia dizer que as mulheres são as causadoras do actual mal estar operario (O grypho é do auctor desta nota).

...A verdade é, continúa a "Folha da Manhã", que muitas senhoras altamente collocadas na administração publica fazem de seu trabalho apenas um meio para garantir o gozo de causas supérfluas, vestidos de luxo, estações de agua, perfumes caros, automovel particular; concluindo balham, não para ajudar o marido o jornal com estas palavras: Trado o sustentar os paes, mas unicamente para poderem dizer que não precisam dos homens. Pensam que independencia é isso.

***

A permanencia das mulheres fóra do lar é a victoria de Lenine contra o Brasil — que lhes agradeça, aos defensores do programma do chefe vermelho, o desserviço, que, assim, prestam á Nação.

***

As licenciosidades do cinema, do radio, das piscinas, das praias, da ceducação, dos sportes improprios para moças são causas instrumentaes das desordens que ora infelicitam os lares, pois a causa efficiente maxima de tudo, reside nas forças secretas, que juraram a destruição da civilização.

***

A chamada politica das victorias certas, atribuida á Igreja pelo articulista, é desconhecida na Igreja, sendo, pois, mero producto da imaginação, aliás, não muito polida de S. S..

De outro modo o Papa não teria trabalhado para evitar a guerra, que, afinal, lamentavelmente, se desencadeou sobre o mundo.

Pregando e martellando

Natal e Papá Noel

Ahi vem chegando o Natal. Festa christã por excellencia. Festa de piedade e encanto cheia de doçuras e recordações. Festa da familia.

O Natal e a Paschoa são duas solemnidades principaes e as mais bellas do Anno Christão.

Prepara-se a Igreja pelo Advento e a Quaresma, na oração e na penitencia para festejar o Verbo Incarnado no Presepio de Bethlem e o Christo ressuscitado.

O mundo christão se enche das alegrias santas do "Gloria in excelsis" dos Anjos da gruta de Bethlem e das "Alleluias" do sepulchro glorioso do Christo Rei e Triumphador da Morte.

Que tradições piedosas, encantadoras e poeticas não tem cada povo nas festas de Natal e da Paschoa!

Nós brasileiros, fieis á Igreja de Christo, nos alegramos como bem poucos com os "Alleluias" e o "Gloria in excelsis".

Ahi vem chegando o Natal. Que festa linda para nossas almas! Que doce e encantadora festa de familia! Meu Deus, como a gente se commove n'aquella Venturosa noite do Nascimento de Jesus.

Os sinos festivos, a velha Matriz illuminada, as ruas em borborinho, a Missa do Gallo, as reuniões em familia, o encontro dos amigos e parentes, e filhos e paes.

Oh! tudo isto fala ao coração, faz transbordar a alma de ventura.

O Natal é a festa do coração, a festa da familia, e, sobretudo, a festa christã por excellencia.

Hoje os homens andam tão maus, tão sem affeição como dizia S. Paulo aos pagãos — "sine affectione", que até a bella e encantadora poesia, a tocante piedade do Natal vão desapparecendo. Tentam acabar com a intimidade da festa do Menino Jesus em familia. Profana-se o Natal. Ja não pensam muitos, em certas rodas mundanas na Gruta de Bethlem e no Menino Jesus do presepio. Festeja-se o Natal no baile do Clube, na rua, na pandega, nas ceias de boa carne e bem regadas de vinho generoso.

Passa-se a noite sem Missa do Gallo, sem a intimidade doce e santa do lar. Como os homens andam maus e paganizados!

Em vez do Menino Jesus — Papá Noel!

Em vez de Missa do Gallo — bailes e ceias.

E por falar em Papá Noel sejamos francos — Não gosto deste velho feio, encapotado a tiritar de frio no calorão de Dezembro. Quem o trouxe ás quentes plagas brasileiras? Tradição? Não consta. Ha annos atraz ninguem o conhecia aqui.

Os judeus dos Bazares de Paris querendo afastar do mundo christão a lembrança do Menino Jesus e de Bethlem, criaram o Papá Noel. E a propaganda, o commercio, o impuzeram ao mundo, n'uma confusão de lendas de São Nicolau, e phantasias, que enchem a cabecinha da criança e lhe esvasiam o coração do amor ao Deus Menino do presepio.

Disse e repito — não gosto do Papá Noel. É a laicização do Natal.

Façamos uma campanha pelo Natal dos presepios da Missa do Gallo, da reunião em familia, das orações e canticos. Emfim pelo Natal christão.

Não profanemos a mais bella, a mais tocante a mais christã das festas christãs!

★ Pe. Ascanio BRANDÃO ★

Administração Predial Etc.

Alexandrino Pio d'Oliveira, com longa pratica commercial e contadoria particular, dispondo de tempo e podendo apresentar incontestaveis referencias, offerece-se para administração predial ou congenere cargo de confiança, nesta Capital.

A. PIO D'OLIVEIRA — Gusmões, 324

A Escola Jean Brando em sua casa por correspondencia

Devidamente registrada sob n.º 548 em 1918

Dá lições, systema moderno, para se habilitar, mesmo sem preparo, á profissão de guarda-livros. Ensino com auxilio de 4 livros que guiam facilmente como professor particular. E' commodo se habilitar ao pé do fogo, sem mesmo desattender os affazeres. O curso completo de 12 lições, que fará em 4 mezes e um diploma gratis especialista em contabilidade, custa apenas 300$ em 6 prestações. Peça propecto hoje mesmo, ao auctor mais conhecido no Brasil, Portugal, Africa; tem mais de 30 annos de ensino commercial: habilitou já uma geração de alumnos: Prof. Jean Brando, Rua Costa Jr. n.º 194, Caixa 1376, S. Paulo.

Alfaiataria "Esperança"

TERNOS em Casemiras nacionaes e extrangeiras elegantemente executados sob medida em

10 PRESTAÇÕES sem alteração de preço

★

Rua do Consolação 840 (antigo 156)

Tel. 4-7034 — SÃO PAULO

Radio Consultas

(Lidas ás 4as. teiras, na Radio Educadora Paulista, pelo Revmo. Pe. J. L. da COSTA AGUIAR, S. J.)

10.ª CONSULTA

LIMBO

CONS. — Ha muito que desejo saber ou ser esclarecida sobre um ponto da nossa religião que é o seguinte: Se no fim do mundo, só existirão céu e inferno, para onde irão as crianças que morreram sem baptismo, e que estão no Limbo? (CATHOLICA — SÃO PAULO).

RESP. — Ficarão, exma. Consulente, exactamente onde estão: no Limbo.

A palavra "Inferno" só com o andar dos tempos é que teve a significação caracteristica e exclusiva que todos lhe damos agora. Nos principios conservava ella sua significação ethymologica, isto é, lugar ou ser que está mais em baixo de todos. Assim é que dizemos no Credo: "desceu aos Infernos". O proprio plural empregado mostra para logo que não se trata pura e simplesmente do Inferno no unico e exclusivo sentido que lhe damos actualmente. De feito, os Antigos Judeus costumavam distinguir nos infernos, o "seio de Abrahão" e o inferno propriamente dito. No "seio de Abrahão" ficavam os Justos do A. T. que nelle esperavam a vinda do Messias, Jesus Christo, que os introduziria no Paraiso. E' precisamente disto que nos fala o supra citado artigo do Credo.

Na Idade Media, é que foi usada a expressão "Limbo". Os theologos deste tempo distinguiam no chamado **Limbus inferni**, o **Limbus patrum** (o Seio de Abrahão) e o **Limbus puerorum** (o nosso limbo), isto é, o Limbo onde ficam as crianças que morreram sem baptismo e os bobos adultos não bantisados.

Limbo ethymologicamente significa orla, franja, borda de alguma coisa. Limbo do inferno, por conseguinte, seria a borda, a orla do inferno. E' nesta borda que a nossa imaginação colloca as crianças e os bobos adultos mortos sem baptismo. Ahi ficarão ellas sem soffrer pena alguma corporal, muito menos a do fogo, mas tambem sem a visão beatifica de Deus.

Concluindo, podemos e devemos que no fim do mundo não haverá senão céu e inferno. No inferno, porém, distingamos o inferno propriamente dito, tomando, isto é, como o lugar onde soffrem as almas que morrem em estado de peccado mortal e Inferno impropriamente ou limbo (borla, franja, orla), onde ficarão as crianças e os adultos crianças não baptizados.

11.ª CONSULTA

ACÇÃO CATHOLICA

CONS. — Pergunta se uma pessoa terceira franciscana pode entrar para a A. C Sendo a A. C. a ordem terceira da igreja é permittido pertencer a duas ordens terceiras? (M. I. — SÃO PAULO).

RESP. — Ha ordens terceiras **regulares** e ordens terceiras **seculares**. As primeiras são verdadeiras congregações religiosas e como taes pertencem, mas **eminenter** á Acção Catholica. Quero dizer. Fazendo, como toda congregação religiosa, o apostolado segundo as regras do instituto a que deram o nome, Instituto reconhecido em geral, pelo Direito Canonico e em particular pelos Papas e pelos Bispos, estas terceiras ordens regulares pertencem de facto ao Apostolado **Hierarchico** da Igreja.

A A. C. pelo contrario, não é senão uma **participação** a este mesmo apostolado.

Quanto ás Ordens Terceiras **Seculares** são ellas associações pias dependendo de uma ordem religiosa e cujos membros vivendo no mundo se esforçam por attingir a perfeição da vida christã conforme o espirito daquella Ordem Religiosa e seguindo regras adaptadas á vida do mundo e approvadas pela Santa Sé. **Não são Ordens ou Congregações religiosas mas nem tão pouco simples Confrarias. Fazem de facto Noviciado, Profissão e trazem um habito especial.**

Visto tudo quanto ficou acima exposto e visto doutro lado que o pensamento dos Papas tem sido organizar pela A. C. tudo quanto na Igreja não esteve ainda organizado por um estatuto hitidamente definido, quer-me parecer que as Ordens Terceiras, já Franciscanas, já Carmelitanas, etc., não poderão fazer parte senão **eminenter** da A. C. Quero dizer. Farão parte da A. C. em sentido largo como quasi uma Ordem Religiosa, mas não farão parte da A. C. no sentido estricto.

O pertencer a duas Ordens Terceiras só pode ser contrariado, si e emquanto os espiritos das respectivas Ordens Primeiras se contrariarem.

Quanto a A. C. ser a Ordem Terceira da Igreja é uma phrase do Conde Della Torre, Redactor-Chefe do "Osservatore Romano" e deve ser tomada evidentemente em sentido analogico.

12.ª CONSULTA

AGUA BENTA

CONS. — Que valor têm a eça e a agua benta que se lança sobre ella, nas missas dos mortos? (UMA CATHOLICA — SÃO PAULO).

RESP. — Muitas vezes na Sagrada Escriptura foi o Espirito Santo significado pela agua e especialmente por uma agua pura e limpida, segundo o que diz Ezequiel (XXXVI, 25-26): "Espargirei sobre vós uma agua pura e sereis purificados de toda a immundicie e dar-vos-ei um espirito novo."

A agua benta, de tanto uso na Igreja, representa justamente e especialmente este Espirito-Santo assim como a santidade communicada por sua operação ás creaturas. Santificadas em virtudes dessa agua e desse Espirito Divino, tornam-se as creaturas um meio de santificação para aquelles que dellas usam com piedade e devoção.

Joga-se agua benta sobre os corpos dos mortos, sobre os tumulos, eças e cemiterios, afim de obter de Deus que, tendo em vista as orações feitas pela Igreja ao benzer a dita agua, queira purificar quanto antes as almas dos fieis mortos em Sua Santa Graça e conceder-lhes o alivio das penas que estejam soffrendo no Purgatorio.

A aspersão desta agua-benta, na retirada dos corpos assim como a dita aspersão e a incensação dos despojos mortaes na absolvição, são verdadeiros Sacramentos.

A aspersão afasta as influencias malignas do inimigo e a incensação indica as virtudes e as boas obras do defunto assim como a eficacia das orações feitas por elle.

Quanto a Eça propriamente, parece não ser devida sinão para tomar mais facilmente visto o corpo do defunto.

13.ª CONSULTA

PROTESTANTE

CONS. — Quando e de que maneira se originou o termo "protestante" commumente applicado aos irmãos separados da Igreja Catholica? (R. P. C. — SÃO PAULO).

RESP. — O nome "Protestante" foi dado ao partido Luterano por causa do solemne **Protesto** apresentado por elles no dia 15 de Abril de 1529 contra um decreto lançado contra elles pela Dieta de Spire (Speyer).

Eiles protestavam: a) que a Igreja Catholica Romana não podia julgar as Igrejas Reformadas, por se terem ellas separados da communhão com ella; b) que a autoridade da Biblia é suprema e acima da dos Concilios e dos Bispos; c) que a Biblia não deve ser interpretada segundo a Tradição, mas sim por seus proprios meios.

O termo "Protestante" pois, referir-se-ia propriamente aos Luteranos. Mais tarde, nos paizes catholicos especialmente, serviu para designar os sequazes das numerosissimas Confissões Religiosas que, directa ou indirectamente, se originaram na pseudo-reforma encabeçada por Lutero no seculo XVI.

Mesmo *gastando o seu tempo com provas e medidas,*

NÃO TERÁ UMA ROUPA TÃO PERFEITA COMO AS DA ALFAIATARIA DA A EXPOSIÇÃO

De linho ou de casemira, as roupas-feitas da A Exposição são de corte impeccavel e dos mais modernos padrões. Faça o que já fizeram mais de 50.000 crediaristas satisfeitos! Visite a nossa Alfaiataria e escolha um terno de finissimo linho, já prompto, feito como se fôra sob suas proprias medidas!

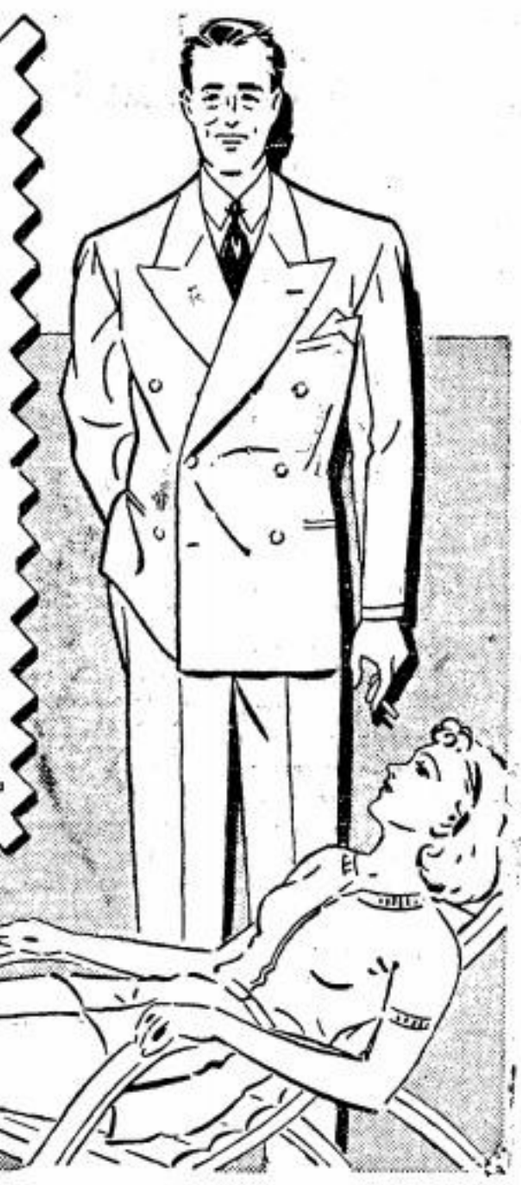

A EXPOSIÇÃO

A casa Nº. 1 da Praça Patriarcha

DE 210$ A 700$

A VISTA OU PELO CREDIÁRIO

21 de Dezembro

São Thomé Apostolo

É muito significativo celebrar a Igreja a festa do Apostolo S. Thomé antes do nascimento de Christo. Assim prepara o espirito dos fieis a crer naquelle Deus occulto que em breve deve nascer no silencio da noite.

São Thomé foi o unico Apostolo que exigiu provas categoricas para crer na ressurreição de Nosso Senhor Jesus Christo. Não nos é licito censurar a apparente impertinencia desse Apostolo, que exigiu para crer, enfiar a mão na propria chaga do Crucificado: "Emquanto eu não ver, e não enfiar a mão na chaga do lado, não creio".

São Thomé, pobre pescador como quasi todos os seus companheiros que seguiam a Jesus, foi sempre dos discipulos mais animosos. Quando vieram annunciar que Lazaro tinha morrido, os discipulos procuravam evitar que Jesus se expuzesse á perfidia dos phariseus, indo a procura do cadaver do amigo. Thomé, porém dispoz todos a acompanhal-o dizendo: "vamos com Elle para com Elle morrermos". Não foi pois por leviandade e insufficiencia de fé que Thomé tanto reluctou a acceitar a ressurreição. Fôra a elle que Christo dissera: "Eu sou o caminho, a verdade e a vida. "Elle ainda se lembrava certamente dessas palavras para insistir: "Emquanto não vêr nas suas mãos o signal dos cravos; emquantó não puzer a minha mão nas suas chagas, não creio." Elle queria evitar toda a a attitude leviana, e todo o facto não verificado.

Por isso, dizia S. Gregorio Magno: "A incredulidade de Thomé e a ordem que recebeu de Jesus de tocar nas suas chagas, não foi um acaso, mas alto designio de Deus. O discipulo que, duvidando da ressurreição do Mestre, poz suas mãos nas chagas do mesmo, curou com isto a ferida da incredulidade de nossa alma. A incredulidade de Thomé foi para nós de vantagem maior que a fé dos demais apostolos; porque tornando-se credulo pelo tocamento das chagas, consolidou a nossa fé, banindo qualquer duvida." E St. Agostinho: "Thomé, homem santo, justo e leal, exigiu tudo isto, não porque duvidasse, mas para excluir qualquer suspeita da superficialidade. Para elle era bastante que visse aquelle que conhecia; mas para nós era necessario que tocasse naquelle que via, para que ninguem pudesse dizer que seus olhos o enganaram quando não era possivel suas mãos o enganarem".

Na divisão dos apostolos coube a Thomé a terra dos Parthes, povo que occupava a Persia, e que nunca se sujeitou ao poder de Roma. É provavel que São Thomé tenha pregado o Evangelho na India, onde S. Francisco Xavier ainda no seculo XVI encontrou vestigios da Igreja ali fundada pelo santo apostolo.

A tradição diz que o santo apostolo morreu transpassado por uma lança e é assim que a arte christã sempre o representa.

Thomé tambem é uma prova viva de que ninguem póde se instituir em juiz de Deus, escolhendo as verdades que deseja crer, pois Thomé, não crendo na ressurreição, recebeu da propria boca do Redemptor o nome de incredulo.

Ao Dragão de Indianopolis

Sob a gerencia de ERNESTO CINQUETTI

Artigos para as festas. Presentes lindos e variados, uteis a toda a classe de pessoas. — Compre no seu proprio bairro. — Gastará menos. — Será melhor servido.

Av. Cons. Rodrigues Alves, 376-B INDIANOPOLIS

PRECISANDO DEPURAR O SANGUE TOME SÓ ELIXIR DE NOGUEIRA

Lêr e propagar o LEGIONARIO E' DEVER DE TODOS OS CATHOLICOS

FRACOS e ANEMICOS TOMEM VINHO CREOSOTADO de João da Silva Silveira GRANDE TONICO

Dr. Durval Prado
Oculista
R. Sen. P. Egydio, 15 - S.
513|14 — 14 a 17 horas
Telephone 2-7313

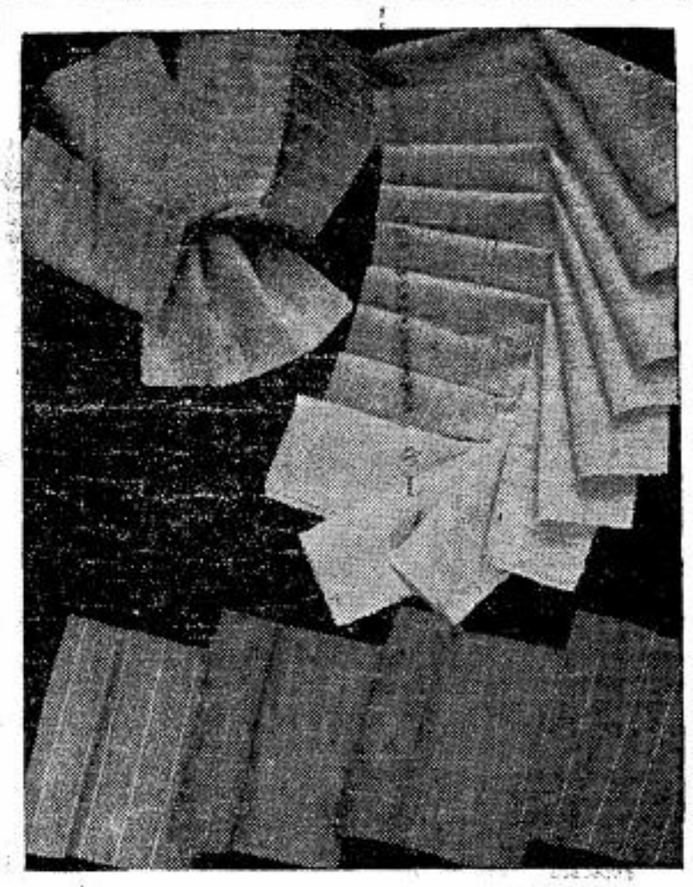

CASIMIRAS, BRINS E LINHOS nos mais modernos padrões V. S. encontrará na **Casa Alberto**

LARGO S. BENTO N.º 10 — Phone 2-2336 — SÃO PAULO

RUA FREI GASPAR N.º 39 — Phone 4-476 — SANTOS

EDMUNDO RODRIGUES CAMISEIRO

O Camiseiro da Elite

Para as festas recebeu lindas gravatas, meias e lenços

Especialidade em enxovaes sob medida

Só Av Brig. Luis Antonio, 143

Phone 2-6075 — S. Paulo

A Cinta Moderna

A maior organisação plastica do Brasil

Variado e completo sortimento de artigos para — presentes de Natal e Fim de Anno —

BOLSAS — MEIAS — PERFUMES FINOS, Etc.

Filiaes em São Paulo:
R. S. Bento, 78 — Phone, 2-7880
P. da Republica, 31 — Phone, 4-6674

OS MELHORES PREÇOS E A MELHOR QUALIDADE

Castanhas, Figos, Nozes — Vinhos, Fructas, Biscoutos

EMPORIO MONTENEGRO

RUA AUGUSTA, 1.559 (Esq. R. Luiz Coelho) — Phone 7-0035

MERCEARIA AVENIDA

AV. BRIG. LUIZ ANTONIO, 2.098 — (Em frente á Igreja Immaculada Conceição) — PHONE 7-5453

distribuidores da *MANTEIGA "BANDEIRANTE"* (A nata das manteigas)

A Nortista — R. DA LIBERDADE 100

SECÇÃO ESPECIALISADA EM ARTIGOS PARA NOIVAS

Aviso — Annexamos á nossa secção de lã uma aula de tricot gratis.

Completo sortimento de artigos para modista, costureira chapeleira e bordadeira —

Variado sortimento de Rendas para Altar, Roquete e Alva, em Linho, Filó e Algodão.

RUA DA LIBERDADE, 100

Phone 2-2593 — São Paulo

Indicador Commercial

ACCESSORIOS p| automoveis

O MELHOR SORTIMENTO Importação Directa ISNARD & CIA.

AVIAMENTOS p| alfaiates

STOCK COMPLETO Consultem a CASA ALBERTO LARGO S. BENTO N.º 10

BICYCLETAS

TODOS OS PREÇOS TODAS AS MARCAS ISNARD & CIA.

BRINS

SORTIMENTO VARIADISSIMO Importação Directa CASA ALBERTO LARGO S. BENTO N.º 10

CASIMIRAS

Aurora — Printex — Firtuba Nacionaes e Extrangeiras CASA ALBERTO LARGO S. BENTO N.º 10

O CINEMA NO LAR

UM PRESENTE QUE É A ALEGRIA DE TODOS

ISNARD & CIA.

RUA 24 DE MAIO, 88-90

S. PAULO

IMPORTANTE LIVRO DE PIEDADE TRADUZIDO PARA O PORTUGUEZ

O redemptorista Revmo. Pe. Jos. Schryvers acaba de autorizar a tradução para o portuguez do seu livro "Ma Mère".

O Pe. Schryvers é um escriptor de renome. Seus livros são conhecidissimos na Europa e lhe deram fama e posição invejaveis. "Ma Mère" é sua obra prima, e foi este o livro escolhido por elle para se apresentar ao publico brasileiro.

Abaixo transcrevemos uma carta dirigida por S. Rema. á passôa que se promptificou a traduzir o seu livro: —

Roma 3-9-939.

"A remessa do Editor (10 exemplares) chegou. Fostes gentil em enviar o vosso proprio exemplar. Fico muito grato por este obsequio, assim como pelas orações por minha intenção. Eu também rezo por vós. Os que desejam amar ardentemente Nosso Senhor têm uma necessidade particular destas graças de predileção: Ora vós occupaes nesta legião do exercito de Nosso Senhor um lugar destacado! Crêde, déstes uma grande alegria a Nossa Senhora com a traducção que acabaes de fazer. Ella lhe permittirá entrar em contacto intimo com muitas almas. No céu vereis como Jesus vos é grato e vos ama.

De muito bom grado vos autorizo a traduzir para o portuguez o opusculo "Ma Mère".

Abrireis assim vastos horizontes de confiança e amor para nossa Divina Mãe.

Esta querida mãezinha do Céu, em recompensa vos susterá sempre em suas mãos, e chegado o momento, Ella mesma vos apresentará a Jesus.

Quanto somos felizes de pertencermos a Deus, e nos abandonarmos inteiramente a Elle. Eu o experimento agora, principalmente em nossa vice-provincia ukraniana da Gallicia. Os Bolchevistas occuparam nossas seis casas nas quaes trabalhei por vinte annos. Durante todo esse tempo a sua santa vontade me acompanhou sempre. Rezae pelos Padres e Irmãos que as occupam! Que sorte os espera? Rezae também por mais de mil irmãs ukranianas que estão nas mãos dos Bolchevistas.

Tende a bondade de avisar-me por cartão o recebimento desta, pois estamos em plena guerra.

Fiquemos unidos em Jesus e Maria! Eu vos abençôo em seu nome.

Vosso servo em Jesus e Maria.
Jos. Schryvers.
C. SS. R."

ZENITH
LONG DISTANCE RADIO
APRESENTA AGORA
'O INVENCIVEL"

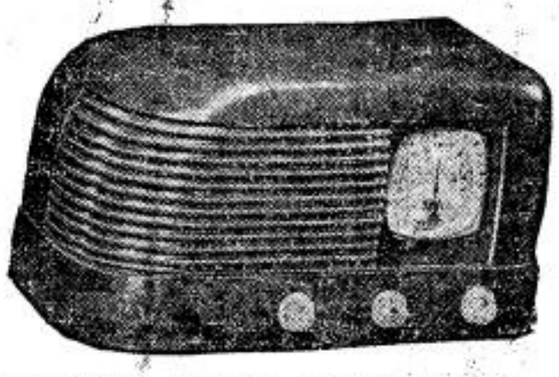

5 VALVULAS ONDAS CURTAS E LONGAS.
UM RADIO DE LONGO ALCANCE
AO ALCANCE DE TODOS.

Peçam demonstrações sem compromisso a
AMERICO NICOLATTI
Praça Ramos de Azevedo n.º 18 — 1.º anda.r
Telephone: 4-4423

Casas Novas em Prestações

MOÓCA (Jockey Club)

Estão á venda os ultimos sobrados situados á Rua Bento Dias nos. 23, 29 e 31 e á Rua Hyppia nos. 126 a 150, contendo 2 dormitorios, sala de jantar, banheiro, cosinha, jardim e quintal, etc., com todos os melnoramentos publicos: gaz, luz, esgoto, telephone, rua calçada e illuminada, servido por 4 linhas de bondes e 5 linhas de omnibus, distantes 10 minutos da Praça da Sé. Excellente ponto para renda ou moradia. Preço de pechincha; — 26:000$000; entrada de 3:000$000 e o restante em longas prestações mensaes equivalentes a um aluguel. Ver e tratar com

JULIO
corretor de immoveis
RUA SÃO BENTO, 290
6.º ANDAR — SALA 14
Phones 2-7374 e 3-5544

EVANGELHO

O Synhedrio e João Baptista

TERCEIRO DOMINGO DO ADVENTO

São João, I, 19-29

Naquelle tempo, de Jerusalem, enviaram os Judeus a João sacerdotes e levitas para lhe perguntarem: Tu quem és? E elle confessou e não negou, mas confessou abertamente: Não sou eu o Christo. E lhe perguntaram: És tu Elias? E lhes disse: Não sou. — És tu o Propheta? E respondeu: Não. Disseram-lhe então: Pois quem és, para que possamos dar resposta aos que nos enviaram? Que dizes de ti mesmo? Respondeu-lhes: Eu sou a voz do que clama no deserto: Endireitarei o caminho do Senhor, como disse o propheta Isaias. Ora, os que tinham sido enviados, eram dos Phariseus. Perguntaram-lhe então e lhe disseram: Então porque baptizas, se não és o Christo, nem Elias, nem o Propheta? João lhes respondeu, dizendo: Eu baptizo em agua, mas no meio de vós esteve alguem que não conheceis. Este é que ha de vir depois de mim, mas existiu antes de mim, e eu não sou digno de desatar-lhe a correia dos calçados. — Estas cousas aconteceram em Bethania, além do Jordão, onde estava João baptizando.

O apparecimento de João Baptista, os actos religiosos por elle exercidos — a pregação e o baptismo de penitencia — a multidão de Israelitas que a elle acorria e o venerava terminaram commovendo a autoridade religiosa de Jerusalem, o Synhedrio, a quem incumbia superintender ás questões deste genero entre os Judeus. Resolveram por isso os anciãos do Templo tomar conhecimento do facto, e investigar sobre as credenciaes do Baptista que justificassem sua attitude. Enviaram seus emissarios. Deviam elles trazer uma resposta positiva: "Dize-nos quem és para que demos uma resposta áquelles que nos enviaram." Tres questões tinham que propor a João. Elle poderia ser — dada a hypothese que sua attitude fosse legitima — ou o proprio Messias, o Christo ardentemente esperado; ou Elias que, segundo a crença geral dos hebreus, deveria preceder e preparar a vinda do Senhor; ou um grande propheta, tambem esperado conforme outra tradição do povo.

***

E' instructivo observar que os Synhedritas aventaram varias hypotheses, não cogitaram, no emtanto, da unica possivel. Pois o vaticinio de Isaias era claro neste ponto: o Messias seria precedido por um propheta que, no deserto, com penitencias e austeridade, pelo exemplo e pela palavra, disporia os corações para receberem condignamente o Redemptor. Ao saberem, pois, os chefes da Religião de Israel do apparecimento deste homem extraordinario, vivendo em jejuns e penitencias, dispondo as almas, purificando-as pelo arrependimento dos peccados que nellas excitava, sua primeira suspeita deveria naturalmente orientar-se para um reconhecimento da realização do vaticinio de Isaias. Não cogitam, porém, os maiores de Israel desta possibilidade!

E' que para os phariseus, interessava muito mais a politica do Templo, de que o Sanctuario de Jehovah. Cuidavam acima de tudo do proprio prestigio junto ao povo. Da Lei serviam-se mais das praticas externas que melhor se ajustavam a este ideal, do que um conhecimento mais solido das Escripturas. Encarregados de guiar o povo em materia religiosa, cegou-os sua ambição: tornaram-se, como chamou-os o Mestre "cégos conductores de cégos."

***

Para os que, na Igreja, têm qualquer parcella no officio tremendo de evangelisar e diffundir a vida christã, nada mais perigoso do que apaixonar-se por idéas proprias, com prejuizo da orientação segura que parte da Suprema Autoridade na Igreja: o Vigario de Christo.

O que para os Synhedritas deveriam ser as Sagradas Escripturas, devem ser para os Catholicos as decisões do Romano Pontifice: acceital-as com abnegação do proprio "eu" na sua significação objectiva é via regia que conduz á vida, guia infallivel do bem; forçadas a enquadrar-se dentro de uma concepção anteriormente idealisada ao sabôr de sympathias ou temperamentos individuaes, afastam, perigosamente do Caminho da Salvação, esterilisam espiritualmente a actividade do christão.

Aos Synhedritas perdeu-os a paixão politica. Uma simples verificação das propheciaes de Isaias poderia convencel-os da chegada dos tempos messianicos. No emtanto, desconheceram o Messias e o crucificaram.

Uma inversão analoga no ideal religioso, póde tambem distanciar o christão do caminho da verdade, approximal-o do erro, inutilizar-lhe o zelo, e mesmo pôr em perigo sua salvação.

Valha-nos o exemplo do Synhedrio.

Carta Encyclica "Summi Pontificatus"

III

12) Ora, a negação da base fundamental da moralidade teve na Europa sua raiz originaria na separação daquella doutrina de Jesus Christo de que é depositaria e Mestra a Cathedra de Pedro; que em certo periodo dera cohesão espiritual á Europa que educada, ennobrecida e civilizada pela Cruz, chegou a tal gráu de progresso civil que se tornou mestra dos outros povos e dos outros continentes. Ao contrario, abandonado o magisterio infallivel da Igreja, muitos irmãos separados chegaram até a negar o dogma central do Christianismo, a divindade do Salvavdor, accellerando assim o processus da dissolução espiritual.

13) Narra o sagrado Evangelho que quando Jesus Christo foi crucificado "as trevas invadiram toda a face da terra" (Mt. 27,45); symbolo espantoso do que succede e continua a succeder espiritualmente em qualquer parte onde a incredulidade cega e orgulhosa de si mesma, excluiu de facto a Jesus Christo da vida moderna e especialmente da vida publica e com a fé em Jesus Christo sacudiu tambem a fé em Deus. Os valores moraes, segundo os quaes em outros tempos se julgavam as acções privadas e publicas, cahiram, como por uma consequencia, em desuso; e o tão decantado laicismo da sociedade, que fez immediatamente rapidos progressos, subtrahindo o homem a familia e o Estado ao influxo benefico e regenerador da idéa de Deus e dos ensinamentos da Igreja fez reapparecer em regiões em que por tantos seculos brilharam os fulgores da civilização christã, os signaes de um paganismo corrompido e corruptor, sempre mais claros, mais palpaveis e mais angustiosos: "As trevas se extenderam emquanto crucificavam a Jesus". (Breviario Romano, Sexta-feira Santa, V resp.).

14) Muitos talvez, ao se afastarem da doutrina de Jesus Christo não tiveram pleno conhecimento de que eram enganados, pelo falso reflexo de phrases brilhantes que proclamavam aquella separação como libertação da escravidão a que anteriormente estavam presos; nem previam as amargas consequencias da lamentavel mudança entre a verdade que liberta e o erro que escravisa; nem suppunham que renunciando á lei de Deus, infinitamente sabia e paterna, e á unificadora e ennobrecedora doutrina de amor a Jesus Christo, entregavam-se ao arbitrio de uma prudencia humana pobre e mutavel; falavam de progresso, quando de facto retrocediam, de elevação, quando se degradavam, de ascensão á maduresa, quando effectivamente se escravisavam; não percebiam a vaidade de todo esforço humano em substituir a lei de Jesus Christo por qualquer coisa que a igualasse; enfatuaram-se em seus pensamentos (Rom. I, 21).

Debilitada a fé em Deus e em Jesus Christo, obscurecida nos animos a luz dos principios moraes, tirou-se o apoio ao unico e insubstituivel fundamento daquella ordem interna e externa, privada e publica, unicas garantias da prosperidade dos Estados.

15) Certamente que quando a Europa fraternisava em identicos ideaes recebidos da pregação christã, não faltaram dissenções, disturbios e guerras que a desolaram; mas, talvez, jámais se experimentou o desalento que se accentua em nossos dias de se conseguir um ajuste: estava então viva aquella consciencia que esclarece o que é justo e o que é injusto, o que é licito e o que é illicito, que possibilita accordos, emquanto se refreia o impeto das paixões, deixando aberto o caminho a uma comprehensão honesta. Em nossos dias pelo contrario as dissenções não provêm unicamente do impeto das paixões rebeldes, senão de uma profunda crise espiritual, que inverteu os sãos principios da moral privada e publica.

16) Entre os multiplos erros que brotam da fonte envenenada do agnosticismo religioso e moral, ha dois principalmente sobre os quais queremos chamar de maneira particular a vossa attenção, Veneraveis Irmãos, porque elles tornam quasi impossivel, ou pelo menos precaria e incerta, a convivencia pacifica entre os povos.

O primeiro desses perniciosos erros, muito diffundido na actualidade, é o esquecimento daquella lei de solidariedade e caridade humana, exigida pela origem commum, e pela igualdade da natureza racional de todos os homens, seja qual for o povo a que pertençam, e imposta pelo sacrificio da Redempção offerecido por Nosso Senhor Jesus Christo na ara da cruz a seu Pae celeste em favor da humanidade peccadora.

17) Effectivamente, a primeira pagina da Escriptura narra-nos com grandiosa simplicidade como Deus, á guiza de corôa de sua obra criadora, fez o homem á sua imagem (Gen. I, 26,27) igualmente a Biblia nos ensina que o enriqueceu de dons e previlegios sobrenaturaes, destinando-o a uma felicidade eterna e inneffavel. Mostra-nos ademais como do primeiro casal procedem os demais homens, dos quaes nos faz seguir com plasticidade de linguagem jámais imitada, a divisão em varios grupos e a dispersão por varias partes do mundo. Ainda mesmo quando afastados de seu Creador, Deus não deixou de consideral-os como filhos que, segundo seus misericordiosos designios estavam comtudo destinados a reunir-se um dia em sua amizade (Gen. 12,3).

O Apostolo das gentes se constitue depois arauto desta verdade, que irmana os homens em uma grande familia, quando annuncia ao mundo grego que Deus "tirou de um tronco toda a linhagem dos homens, para que habitasse toda a vasta extensão da terra, fixando a ordem dos tempos e os limites da habitação de cada povo afim de que procurassemos a Deus (At. 17, 26).

Maravilhosa visão que nos faz contemplar o genero humano na unidade de sua origem commum, em Deus; "um só é Deus Pae de todos, o qual está sobre todos e habita em todos nós (Ef. 4,6): na unidade de natureza, que consta em todos os homens de corpo material e de alma espiritual e immortal; na unidade do fim immediato e de sua missão no mundo; na unidade de habitação, a terra, de cujos bens todos os homens podem valer-se por direito natural, para sustentar e desenvolver a vida; na unidade do fim sobrenatural, que é Deus mesmo, ao qual tendem; na unidade dos meios para conseguir tal fim.

18) O mesmo Apostolo das Gentes mostra-nos a humanidade na unidade de relações com o Filho de Deus, imagem de Deus invisivel, em quem todas as cousas foram criadas: "In ipso condita sunt universa". (Cl. 1,16); na unidade de seu resgate, effectuado por Christo que restabeleceu, mediante sua santa e acerbissima paixão, a amizade originaria destruida, constituindo-se mediador entre Deus e os homens: "porque um é Deus e um também o mediador entre Deus e os homens — Jesus Christo homem" (I Tm. 2, 5).

E para tornar mais intima esta amizade entre Deus e a humanidade, o mesmo Mediador divino e universal de salvação e de paz, no sagrado silencio do Cenaculo, emquanto se preparava para o sacrificio supremo, deixou cahir de seus labios divino a palavra que repercute vivissima atravez dos seculos, suscitando heroismos de caridade em meio de um mundo sem amor e arruinado pelo odio: "Este é o meu preceito: que vos ameis uns aos outros, como eu vos amei" (Jo. 15. 12).

Verdades sobrenaturaes são estas que estabelecem profundas bases e fortissimos vinculos communs de união, reforçada pelo amor de Deus e do Redemptor divino de quem todos recebem a salvação, para a edificação do corpo de Christo, até que cheguemos todos a unidade da fé, ao conhecimento do Filho de Deus, o estado de homem perfeito, segundo a medida da edade da plenitude de Christo" (Ef. 4, 12 — 13).

19) Á luz desta unidade, de direito e de facto, da humanidade inteira, os individuos não nos apparecem separados entre si como grãos de areia; pelo contrario, vemol-os unidos em relações organicas, mutuas e harmonicas, diversas na variedade dos tempos, por impulso natural e destino interno. Os povos, em sua evolução e em suas differenças segundo as condições de vida e de cultura, não se destinam a quebrar a unidade do genero humano, mas sim a enriquecel-o e ornal-o pela communicação de seus dotes peculiares, e com o intercambio reciproco de bens, intercambio que só é possivel e efficaz quando o amor mutuo e a caridade vivamente sentida unem a todos os filhos do mesmo Pae a todos os remidos pelo mesmo sangue divino.

A Igreja de Jesus Christo, fidelissima depositaria da suprema sabedoria divina é educadora; não póde pensar e nem pensa em menoscabar e desestimar as caracteristicas peculiares que cada povo justa e meritoriamente conserva com desvelo religioso como uma herança sagrada. Seu escopo é a unidade sobrenatural no amor universal, sentido e praticado; não a uniformidade exclusivamente externa, superficial e, como tal, debilitadora. Todas as normas e cuidados que servem para o desenvolvimento prudente e ordenado de forças e tendencias particulares, e teem sua raiz nas mais recondidas entranhas de toda a estirpe, (desde que não se opponham as obrigações que sobreveem á humanidade pela unidade de origem e commum destino), a Igreja approva e acompanha maternalmente. Ella provou repetidas vezes em sua actividade missionaria, que tal norma é a estrella polar: "stella rectrix" de seu apostolado universal. Missionarios de todos os tempos, com um sem numero de investigações e com cuidados de exploradores levados a cabo com sacrificio, abnegação e amor, se propuzeram facilitar a interna comprehensão e o respeito das civilizações mais diversas, e tornar fecundos seus valores espirituaes para a pregação viva e vital do Evangelho de Jesus Christo. Tudo aquillo que nos usos e costumes indigenas não está indissoluvelmente ligado a superstições e erros, encontrará sempre exame benevolo e, em quanto for possivel, protecção e favor. Nosso immediato Predecessor, de santa e veneranda memoria, applicando taes normas a uma questão sobremaneira delicada, tomou decisões generosas, que levantam um monumento á sua intuição vasta e ao ardor de seu espirito apostolico. Não é neces-

(Continua na pag. seguinte)

Assistencia aos Productores de Assucar

O governo baixou um decreto-lei, n.o 1.831, visando proteger a producção assucareira.

O decreto institue uma taxa de defesa de 1$500 por sacca de 60 kilos de assucar produzido pelos engenhos, e de $500 por carga de rapadura de 60 kilos.

A taxa por 60 kilos de assucar produzido pelas usinas será de 3$100.

Essas taxas serão pagas pelo fabricante, á sahida do producto de seus depositos annexos aos engenhos e usinas, seja qual for o destino do producto.

O assucar de engenho beneficiado ou refinado fica sujeito a nova taxa de 1$500.

A producção de assucar e rapadura fica sujeita aos limites já fixados. Se, produzido este, houver materia prima, a fabrica deverá communicar o facto ao Instituto do Assucar, aproveitando depois o restante da materia até se exgottar. Esse excesso de producção será communicado ao Instituto, que, conforme a situação do mercado, o liberará, mediante pagamento de uma sobretaxa. Caso contrario, o excesso ficará pertencendo ao Instituto.

Decretos-leis e projectos

● Reuniu-se a Commissão de Protecção á Familia, que dividiu os itens do decreto-lei que a creou entre seus membros, que deverão apresentar relatorios a respeito até a proxima reunião, a se realizar em Janeiro.

● Noticia-se que a commissão encarregada de proceder á adaptação do projecto de Codigo Penal estabeleceu novas disposições entre as quaes a "Medida de Segurança", que é um complemento da pena a ser applicada aos individuos considerados perigosos, sejam ou não responsaveis, os quaes serão afastados preventivamente do convivio social, para que o Estado possa cuidar da sua readaptação ou cura. São considerados perigosos os criminosos reincidentes, os ebrios habituaes, os alienados e psychopathas.

Segundo o novo dispositivo do Codigo Penal, applicando a "Medida de Segurança", a sentença do juiz não marcará tempo e a sua duração será indeterminada, devendo ser mantida até verificar-se a completa readaptação do individuo ou a sua possivel cura. Haverá apenas um prazo minimo de 3 annos. Os criminosos reincidentes cumprirão certo tempo de prisão cellular antes de ter inicio o periodo propriamente dito da "Medida de Segurança". Os loucos e incapazes não estarão sujeitos a ella. A "Medida de Segurança" será posta em pratica em estabelecimentos apropriados, que serão criados pelo governo, e o seu fim é o supprimento das falhas da educação recebida pelos que a ella estarão sujeitos.

● O presidente da republica assignou um decreto-lei reformando a chamada lei dos dois terços, sobre a nacionalização do trabalho, especificando quaes os estabelecimentos de actividades industriaes e commerciaes que estão sujeitos a nova lei.

● Afim de proteger a industria do papel nacional, o governo federal baixou um decreto-lei concedendo favores aos que montarem usinas destinadas á producção de cellulose e pasta de madeira para o fabrico de papel.

Caetano de Campos

Attendendo representação de antigos professores, o governo do Estado baixou um decreto modificando o nome da Escola Normal Modelo, desta Capital, para "Escola Caetano de Campos."

Noticiario da semana

BRASIL

Centenario de Pedro Luiz

Realizou-se dia 13 passado, nesta Capital e no Rio de Janeiro, varias cerimonias commerativas do centenario do nascimento do Conso. Pedro Luiz Pereira de Souza, politico de projecção no regime monarchico, e conhecido poeta.

Noticias Militares

Realizou-se dia 12 a cerimonia da declaração de aspiramento a official dos cadetes que concluiram o Curso da Escola Militar fazendo-se tambem a entrega dos premios aos cadetes, e das espadas aos aspirantes. Os nossos aspirantes são 68 da Infantaria, 22 da Cavallaria, 34 da Artilharia, 30 de Engenharia e 23 da Aviação.

● Afim de reassumir o commando da 8.ª Região Militar, em Matto Grosso, seguiu para aquelle Estado o general Amaro Soares Bittencourt, que se encontrava no Rio de Janeiro. Acompanha-o o Cel. Miguel Ney de Carvalho, chefe do Serviço de Intendencia da região.

● Foi assignado na pasta da Marinha o decreto aprovando o novo regulamento disciplinar da Armada.

EXTERIOR

Guerra européa

Houve alguma actividade em todas as frentes, no decorrer desta semana.

As tropas britannicas que operam na França travaram dia 13 o primeiro combate de certa importancia com os allemães entre o Sarre e a floresta de Warndt.

Tambem no sector do Moselle tem sido intensa a actividade das patrulhas.

Nenhum ou quasi nullo tem sido o resultado pratico destes choques. Tanto do lado germanico, como do alliado, as posições foram conservadas.

A intensa neblina que reinou em toda frente de combate, nos primeiros dias da semana impediu que fossem numerosos os "raids" das aviações inimigas.

Dois aviões desconhecidos no dia 13 sobrevoaram Gibraltar, sem comtudo atacarem as fortificações inglezas.

Pela primeira vez desde o inicio da guerra, aviões germanicos effectuaram um "raid" sobre as fortificações francezas da Linha Maginot.

Conflicto fino-sovietico

Na Finlandia a guerra se desenvolveu nestes dias, com a brutalidade que a caracterisa desde o primeiro momento.

Nos primeiros dias da semana os russos fizeram pressão em todas as frentes, sem comtudo quebrar a resistencia finlandeza.

No dia 12, os bolchevistas supportaram um vigoroso contra-ataque de seus inimigos. Segundo telegrammas de Helsinki, 4 companhias do exercito russo foram dizimadas, 3 no sector de Ilomanski e outra em Suom Salm.

Os dias subsequentes caracterisaram-se pela violencia do ataque russo. Onde mais forte se faz sentir a pressão é na Finlandia Central, presumindo-se que o objectivo das tropas vermelhas é attingir o golfo do Botnia, dividindo desta forma em dois, o territorio da Finlandia. As linhas de fortificações de Mannerheim não foram comtudo attingidas em nenhum ponto.

Reunião da Sociedade das Nações

A Sociedade das Nações conforme noticiamos, reuniu-se dia 11 para tratar do conflicto russo-finlandez.

O Instituto de Genebra por proposta argentina discutirá da exclusão ou permanencia da Russia entre os paizes signatarios da Liga.

Todos os delegados sul-americanos, com excepção dos representantes do Mexico e do Chile são favoraveis a esta expulsão. O Uruguay e a Argentina ameaçam mesmo retirar-se da Sociedade das Nações, desde que os seus pontos de vista não sejam victoriosos. A Inglaterra e a França ao que parece, estão de accordo com as sancções a serem impostas a Moscou.

Ao que se diz nos circulos bem informados europeus, a Russia romperá as relações diplomaticas com a França e a Inglaterra, caso seja expulsa do convivio da Sociedade das Nações.

Batalha Naval

Na madrugada do dia 14 travou-se nas costas uruguayas uma batalha, na qual participaram 3 bellonaves inglezas e um cruzador allemão "Admiral Graf Spee".

Os navios britannicos eram "Exeter", "Ajax" e "Achilles".

O encontro se deu a 12 milhas de Punta Del Este, onde se ouviu intenso bombardeio.

Depois de algumas horas de fogo, o "Admiral Graf Spee", que pertence á classe dos cruzadores de bolso, refugiou-se no porto de Montevidéu, onde ainda permanece.

O "Admiral" muito avariado, trouxe a bordo 30 mortos e 60 feridos.

A se dar credito a noticias não confirmadas de origem allemã, foi a pique o cruzador britannico "Achilles".

Duas das bellonaves inglezas que combateram o "Admiral" se encontram a sahida do porto de Montevidéu.

PARA SERVIÇOS TYPOGRAPHICOS
Taes como: Theses, Livros, Folhetos, Revistas, Jornaes e quaesquer impressos em geral
Prefiram as officinas graphicas do "LEGIONARIO"
Rua Immaculada Conceição, 59
Telephone 5-1536 - São Paulo

Chevrolet de 1940

O lançamento dos novos modelos do caminhão Chevrolet de 1940 feito pela General Motors, veiu despertar enorme interesse entre os que se utilizam dos automoveis de carga como meio de transporte de mercadorias. A importancia dos caminhões Chevrolet no systema de transportes é tal que o apparecimento de novos modelos chama sempre a attenção das classes productoras. Chevrolet é a marca que maior numero de caminhões tem posto a trafegar no Brasil e isto explica semelhante interesse.

Os novos modelos apresentam-se com uma larga serie de melhoramentos mencionados nos annuncios publicados pela General Motors, e já estão á venda nas agencias Chevrolet.

A proposito do lançamento desse novo caminhão é interressante accentuar que só o Rio e a Capital paulista tinham em trafego, no anno passado, 16 mil vehiculos de carga de differentes marcas, entre as quaes se salienta a Chevrolet. São Paulo possue tantos caminhões quanto a Capital do paiz.

HOMEOPATHIA
prefira
81 annos de existencia
A HOMEOPATHIA QUE PRODUZ EFFEITO
COELHO BARBOSA
PEÇA GUIA GRATIS A' CAIXA POSTAL 4271
SAO PAULO

Carta Encyclica "Summi Pontificatus"

IV

sario, Veneraveis Irmãos, annunciar-vos que Nós queremos tambem trilhar sem indecisões o mesmo caminho. Todos aquelles que ingressam na Igreja, seja qual for a sua origem e a sua lingua, devem saber que teem igual direito de filhos na casa do Pae commum, onde todos gosam a lei e a paz de Jesus Christo. Conforme taes normas de igualdade, a Igreja consagra seus cuidados na formação de um clero indigena culto, e em augmentar gradualmente as fileiras dos bispos indigenas. E para dar a estas nossas intenções expressão palpavel, escolhemos a proxima festa de Jesus Christo-Rei para elevar á dignidade episcopal, sobre o sepulchro do Principe dos Apostolos, doze representantes de povos e estirpes mais diversas. Entre os contrastes desgarradores que dividem a familia humana, proclama este acto solemne á face de todos os Nossos filhos disseminados pelo mundo que o espirito, o ensino e actividade da Igreja jámais poderá ser diverso daquillo que pregava o Apostolo dos gentios, "revesti-vos do homem novo, que se renova mostrando-se conforme a imagem d'Aquelle que o creou; no qual não existe mais judeu e grego, circumciso e incircumciso, barbaro e cita, escravo e livre, e senão Jesus Christo em tudo e em todos". (Cl. 3, 10 — 11).

20) Não se deve temer que a consciencia da fraternidade universal, fomentada pela doutrina christã, e o sentimento que ella inspira, se opponham ao amor á tradicção e ás glorias da propria patria, e impeçam de promover a prosperidade e os interesses legitimos; pois a mesma doutrina ensina que no exercicio da caridade existe uma ordem estabelecida por Deus, segundo a qual deve-se amar mais intensamente e ajudar preferentemente aos que nos estão unidos por vinculos especiaes. O proprio Divino Mestre deu exemplo desta preferencia pela sua terra e pela sua patria, ao chorar sobre as ruinas imminentes da Cidade Santa. Mas o legitimo e justo amor á propria patria não nos deve fechar os olhos ao reconhecimento da universalidade da caridade christã, que considera igualmente aos outros e a sua prosperidade á luz pacificadora do amor. Tal a maravilhosa doutrina de amor e de paz que contribuiu tão nobremente para o progresso civil e religioso da humanidade.

E os arautos que a annunciaram, animados da caridade sobrenatural, não sómente araram terras e curaram enfermos, senão, sobretudo, melhoraram, plasmaram e elevaram almas a alturas divinas, elevando-as aos cumes de santidade, onde tudo se vê na claridade de Deus; levantaram monumentos e templos que demonstram a que vôos de alturas geniaes leva o ideal christão; mas, sobretudo, fizeram dos homens, sabios ou ignorantes, poderosos ou debeis, — templos vivos de Deus, e sarmentos da mesma videira que é Jesus Christo; transmittiram ás gerações vindouras os thesouros de arte e de sabedoria antiga; mas, sobretudo, fizeram-nos participantes daquelle ineffavel dom de sabedoria eterna que irmana e une os homens com um vinculo de parentesco sobrenatural.

21) Veneraveis Irmãos, desde que o esquecimento da lei de caridade universal, unica que póde consolidar a paz apagando odios e attenuando rancores e desavenças, é fonte de gravissimos males para a convivencia pacifica dos povos; não menos nocivo ao bem estar das nações e á prosperidade da grande sociedade humana que recolhe e abraça dentro de seus limites, a todos os povos, apparece o erro que se encerra naquellas concepções que não duvidam separar a autoridade civil de toda dependencia do Ser Supremo (causa primeira e Senhor Absoluto tanto do homem como da sociedade) e de todo liame da lei transcendente que deriva de Deus, como da fonte primaria, e concedem a essa mesma auctoridade uma faculdade illimitada de acção, abandonando-as ás ondas mutaveis do arbitrio, ou unicamente aos dictames de exigencias condicionadas a factos e a interesses particulares. Renegando de tal forma a auctoridade de Deus e o imperio de sua lei, o poder civil, por consequencia ineluctavel, tende a apropriar-se daquella absoluta autonomia que só compete ao Supremo Creador, a fazer as vezes do mesmo Creador, elevando o Estado ou a collectividade a fim ultimo da vida, a ultimo criterio da ordem moral e juridica, e prohibindo consequentemente todo appello aos principios da razão natural e da consciencia christã.

22) Não ignoramos, é verdade, que nem sempre os principios errados exercem absolutamente seu pernicioso influxo nos costumes, sobretudo quando as tradições christãs multi-seculares de que se nutriram esses povos, se conservam ainda, bem que na sub-consciencia, profundamente arraigadas nos corações.

Ainda assim, não se deve esquecer a essencial insufficiencia e a fragilidade de toda norma de vida social que se apoie sobre fundamento exclusivamente humano, se inspire em motivos meramente terrenos, e faça consistir a sua força na sancção de auctoridade meramente externa.

Onde se nega a dependencia do direito humano ao direito divino, onde não se appella senão para uma apparencia obscura incerta de autoridade meramente terrena e se reivindica uma autonomia fundada unicamente na moral utilitaria, ahi, o mesmo direito humano perde em suas applicações vitaes, a força moral interna, que é condição essencial para ser reconhecido, e exigir mesmo sacrificios.

23) É bem verdade que o poder apoiado sobre fundamentos tão fracos e vacillantes, póde conseguir alguma vez, pela contingencia das circumstancias, exitos materiaes de que se admiram observadores superficiaes; vem comtudo o momento em que triumpha a lei ineluctavel que abala tudo o que foi construido sobre desproporção velada ou manifesta entre a grandeza do successo material e externo, e a fragilidade das razões internas e de seu fundamento moral. Desproporção que subsiste sempre que a autoridade publica desconheça ou renega o dominio do Legislador Supremo que, se deu poder aos governantes, indicou tambem e determinou os limites do mesmo.

24) Effectivamente, a soberania civil foi estabelecida pelo Creador (como sabiamente ensina Nosso grande Predecessor Leão XIII na encyclica "Immortale Dei") para que se regulasse a vida social segundo as prescripções da ordem immutavel em seus principios universaes e tornasse mais facil á pessoa humana, na ordem presente, a consecução da perfeição physica, intellectual e moral, e a ajudasse a conseguir o fim sobrenatural.

É pois nobre prerogativa e missão do Estado, reconhecer, ajudar e ordenar as actividades privadas e individuaes da vida nacional, para fazel-as convergir harmoniosamente para o bem commum; este não se póde determinar pelo arbitrio de alguns, nem regular-se principalmente pela prosperidade material da sociedade; senão tambem pelo desenvolvimento harmonico e pela perfeição natural do homem para a qual o supremo Creador estabeleceu a sociedade como instrumento e protecção.

25) Considerar o Estado como fim a que se deve subordinar e dirigir tudo, não poderia deixar de dar origem que consequencias nocivas á prosperidade verdadeira e estavel das nações. E isto acontece, quer este dominio illimitado seja attribuido ao Estado como mandatario da nação, do povo, ou apenas de uma classe social, — quer o reclame o Estado como absoluto Senhor independentemente de qualquer mandato.

Com effeito, si o Estado attribue a si proprio e ordena as iniciativas privadas por que estas se governam por normas internas proprias que asseguram a consecução do fim que lhes é proprios, ellas soffrem prejuizos com desvantagens para o bem publico, se são affastadas de seu ambiente natural, isto é, da actividade privada responsavel.

Deste modo de pensar e agir pode tambem surgir o perigo de considerar a cellula primaria e essencial da sociedade — a familia — e o seu bem estar e crescimento, exclusivamente debaixo do estreito ambito do poder nacional, e olvidar-se-hia ser o individuo e a familia, por natureza, anteriores ao Estado, e ter o Creador dado a ambos forças e direitos, assignalando-lhe uma missão que corresponde a inequivocas exigencias naturaes.

Segundo esta opinião a educação das novas gerações não tende a um desenvolvimento equilibrado e harmonico das forças physicas e de todas as qualidades intellectuaes e moraes, mas a uma formação unilateral das virtudes civicas que se julgam necessarias á consecução de exitos politicos. E por isso se inculcam menos as virtudes que dão á sociedade o perfume de nobreza, de humanidade e de respeito, com receio de diminuir a valentia do cidadão.

26) Aos Nossos olhos erguem-se com dolorosa nitidez os perigos que tememos possam sobrevir á actual e ás futuras gerações, provenientes do desconhecimento, da diminuição e da progressiva suppressão dos direitos proprios da familia. Por isso, levantamo-nos para firme e religiosamente defender taes direitos com a plena convicção do dever que nos impõe o Nosso ministerio apostolico. As angustias de nossos tempos, tanto externas como internas, tanto materiaes como espirituaes; os multiplos erros, com suas innumeraveis repercussões, ninguem os sente mais amargamente do que a pequena e nobre cellula familiar. Muitas vezes é necessario verdadeira valentia e heroismo que excita commum admiração e respeito, para supportar a dureza da vida, o peso quotidiano das miserias, as crescentes indigencias, e as penurias em medidas jámais anteriormente experimentadas, de que frequentemente não se vê nem a razão nem a necessidade real.

(Continua no proximo numero)

Colegio Arquidiocesano de S. Paulo

Dirigido pelos Irmãos Maristas

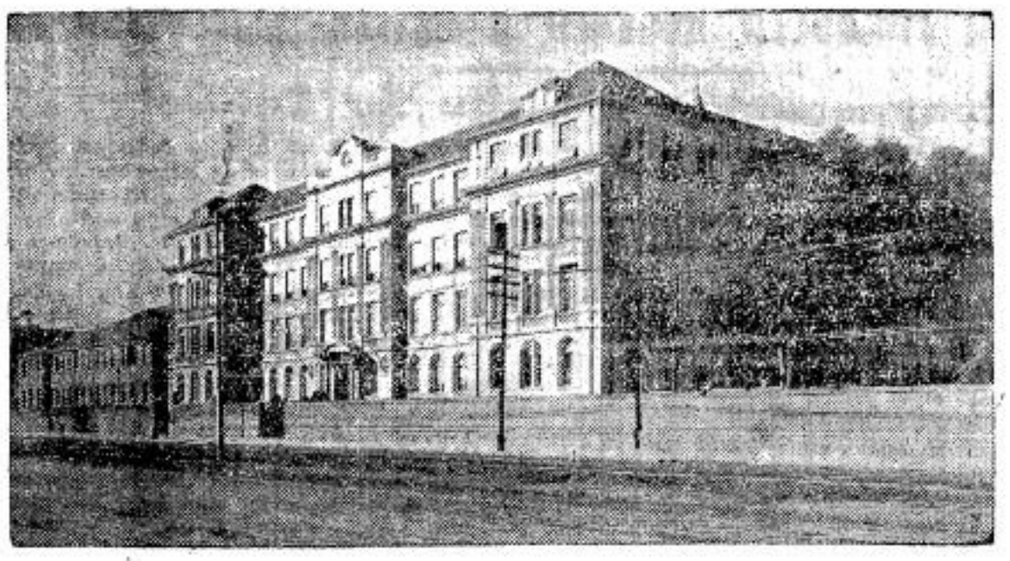

CURSOS: Primario - de 9 a 12 anos - Reabre em 7 de Janeiro
Admissão - de 11 a 12 anos - Reabre em 7 de Fevereiro
Ginasial - até 18 anos - Reabre em 5 de Março

MATRICULAS ABERTAS A PARTIR DO DIA 10 DE JANEIRO
JÁ SE RESERVAM LUGARES

Inscrição para os alunos atuais: até 20 de Janeiro

RUA DOMINGOS DE MORAIS, 405 — Fone 7-7052

Rex Hotel

CONFORTO — DISTINCÇÃO — AMBIENTE FAMILIAR
HOTEL-RESIDENCIA 150 apartamentos com telephone
Preços modicos — Descontos para longas estadias — Nova direcção

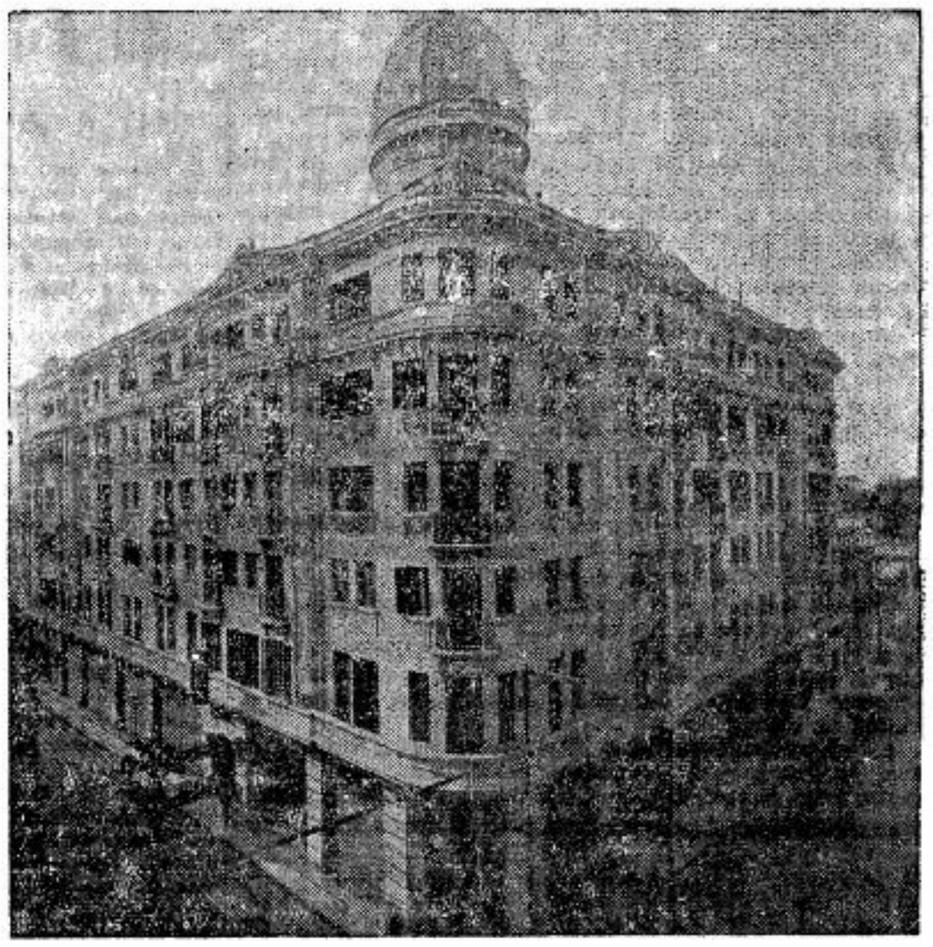

Faça do REX-HOTEL a sua residencia e viva como em sua propria casa

REX HOTEL
RUA SANTA EPHIGENIA, 142 **End. Tel.: "RE"**
Tel.: 4-5121 **S. PAULO**

Federação Mariana Feminina

Retiro do Carnaval

Para maior gloria de Deus e honra de Maria Santissima, a Federação Mariana Feminina faz um appello vehemente ás Filhas de Maria, convocando-as para o "Retiro do Carnaval" onde as almas encontrarão a suavidade, o consolo e a Alegria Santa que o mundo, com seus folguedos, jamais poderá proporcionar.

Nestes dias de maiores offensas a Nosso Senhor, maior deve ser a reparação.

***

Lembra-te, Filha de Maria, de que uma só cousa te é necessaria: tua salvação eterna, garantida pela perfeição de uma vida verdadeiramente christã.

Tudo está sendo preparado para que possas renovar a tua alma como annualmente se renova a natureza com a chegada da primavera. Começa desde já a dispor teu coração para que possas colher do Retiro abundantes fructos.

Aproveita o momento da graça. Dá ensejo antes: tua adhesão ao Retiro.

Não vacules: é um passo do qual, certamente, não te arrependerás.

RETIRO DO CARNAVAL
1940

Dias 4, 5 e 6 de Fevereiro

Internatos: Collegio Santa Ignez, Collegio Sion, Collegio Sant'Anna, Collegio Assumpção, Collegio Des Oiseaux, Collegio Cabrini.

No Externato Nossa Senhora Auxiliadora, á Av. Celso Garcia haverá só retirantes externas.

Nestas casas será tambem permittida a frequencia a retirantes externas, mediante adhesão previa na Séde da Federação — Rua Wenceslau Braz, 22, 4.o andar.

As adhesões devem ser dadas á Presidente da Pia União que as encaminhará á Séde da Federação Mariana Feminina para as inscripções. Mediante o pagamento da taxa que varia entre 20$ e 25$ conforme o Collegio será entregue a ficha a partir de 20 de Dezembro do corrente anno até o dia 24 de Janeiro de 1940, impreterivelmente.

PIA UNIÃO DE SANTA CECILIA — RETIRO ESPIRITUAL

Hoje, domingo, ás 19½, na séde social, terá inicio o Retiro Espiritual para as filhas de Maria da Parochia de Santa Cecilia. Este retiro durará tres dias e será pregado pelo Exmo. Revmo. Sr. D. Paulo de Tarso Campos, D. D. Bispo de Santos.

PARA PRESENTES!
Faça sua encommenda á
Floricultura Santa Cecilia
— Trabalhos artisticos em flôres naturaes — Bouquets, corbeilles, etc.
Rua Sebastião Pereira N.º 195 — Phone 5-2183

LIVRARIA DO POVO

LIVROS NOVOS E USADOS
Novidades Nacionaes e Extrangeiras
RELIGIÃO — MEDICINA — DIREITO — DIDATICOS, ETC.
EXECUTAM-SE ENCADERNAÇÕES
RUA RIACHUELO, 15-15A.

MANTEIGA DE 1ª QUALIDADE

APPARECIDA
PURA E SABOROSA

Finos productos de acceitação geral
FABRICANTES:
Carvalho & Barbosa
Lacticinios em geral
•
Rua Cantareira, 523 — São Paulo
Phone: 4-6621

Indicador Profissional

ADVOGADOS

Dr. Plinio Corrêa de Oliveira
Rua Quintino Bocayuva N.º 54 — 3.º — Sala 333 — Tel. 2-7238

Dr. Milton de Souza Meirelles
Rua Quintino Bocayuva N.º 54 — 3.º — Sala 319 — Tel. 2-0035

Dr. Vicente Melillo
Praça da Sé N.º 2 - 2.º andar - Sala 13

DR. PAULO MORETZSOHN DE CASTRO
Rua da Quitanda N.º 139 — 2.º andar
Phone 2-6769 — S. PAULO

Joaquim P. Dutra da Silva
Rua Benjamin Constant, 23 — 4.º andar - Sala 38 - Phone 2-1986 — S. PAULO

DR. CARLOS MORAES DE ANDRADE
Rua Benjamin Constant, 23 - 4.º andar — Sala 38 — Phone: 2-1986

DR. FRANCISCO P. REIMÃO HELLMEISTER
Rua São Bento, 224 — 1.º andar — Sala 3 Phone 2-1543 — S. PAULO

DENTISTAS

DR. CARLINO DE CASTRO
Pelo curso de doutorado da Faculdade de Pharm. e Odont. de S. Paulo
Cirurgião Dentista diplomado em 1914
Ex-dentista do Lyceu Coração de Jesus — Especialidades: Pivots, Coróas, Pontes, Dentaduras anatomicas e sem abobada palatina. — Consultas: Das 8 ás 12 e das 14 ás 19 horas — Cons.: Rua Direita, 64 - 2.º andar - Sala 7-7 A — Res.: Al. Barão de Piracicaba, 499 — S. Paulo

Arnaldo Bartholomeu
Cirurgião-Dentista
RADIOLOGISTA
Pela Escola de Pharmacia e Odontologia de S. Paulo
CLINICA DENTARIA EM GERAL
Raios X — Diathermia — Infra-Vermelho — Coagulação — Trans-illuminação — Vitalidade pulpar, etc. — Trabalhos por cartão, hora ou orçamentos
RUA MARTIM FRANCISCO, 97
TELEPH. 5-5476 — S. PAULO

MEDICOS

CLINICA GERAL

Dr. Celestino Bourroul
Residencia: LARGO S. PAULO N.º 8 Telephone: 2-2622
Cons.: RUA QUINTINO BOCAYUVA N.º 36 — Das 3 ás 5 horas

GYNECOLOGIA

Dr. Barbosa de Barros
Cirurgia — molestias de senhoras
Cons.: Rua Senador Feijó, 205 — II.º — Predio Itaquerê — Phone 2-2741 — Res.: R. Alfredo Ellis, 301 - Ph. 7-1268
Consultas das 10-11 e das 14 ás 17 — Sabbados, 10-11

HOMEOPATHIA

DR. REZENDE FILHO
Cons.: Rua Senador Feijó, 205 7.º andar - Phone 2-0893
Das 15 ás 18 horas
Resid.: Rua Castro Alves, 597
Phone 7-8167

PROFESSORES

Prof. CALDEIRA FILHO
Ex-aluno dos profs. Philipp e Mme Long, de Paris — Professor, por concurso, do Curso Fundamental da Escola Normal Modelo de S. Paulo.
Lecciona Piano (todos os gráus) — Theoria — Historia da Musica — Organização e Direcção de Orfeões — Francês.
Alameda Barros, 115 — Tel.: 5-1360

ENGENHEIROS

AMADOR CINTRA DO PRADO
Engenheiro Architecto
Architectura religiosa, collegios, residencias collectivas
Rua Libero Badaró, 641 — São Paulo

Lêr e propagar o
LEGIONARIO
E' DEVER DE TODOS OS CATHOLICOS.

LEGIONARIO

Christus heri et hodie ipse et in saecula (Hebr. XIII-8)

ANNO XIII | S. PAULO, 17 DE DEZEMBRO DE 1939 | NUM. 380

Nota Internacional

Manobrando em aguas turvas

Denev Sales

A série de manobras diplomaticas levadas a effeito ultimamente na Europa, tem lançado enorme confusão nos espiritos.

Após o accordo teuto-russo, que causou tanto espanto, as ultimas noticias chegaram a prever uma proposta de armisticio da Allemanha, para combater os soviets.

Essas noticias coincidiram com as relativas á disposição cada vez maior das populações escandinavas de forçarem seus governos a uma posição activa na lucta russo-finlandeza, certos de que vencida esta, estariam ellas em fóco.

Assim, pois, se explicam aquellas noticias. Se os paizes escandinavos se resolverem a uma attitude decidida contra a Russia, é essencial para o Reich que ella não importe em uma alliança com a Inglaterra. Noticiado um possivel conflicto do Reich com os Soviets, aquelles paizes ficam numa situação extremamente difficil: auxiliar a Finlandia ligando-se a quem?

Na verdade o proprio auxilio da Italia á Finlandia foi prejudicado com a retenção em territorio allemão de numerosos aviões. Assim, mantendo a incerteza do ambiente, o Reich se reserva sempre uma ultima possibilidade de se salvar, sacrificando sua grande alliada.

Mas, principalmente, elle mantém a confusão no scenario internacional, possibilitando á Russia, emquanto dure essa indecisão, ir avançando em territorio finlandez.

A alliança teuto-russa é mais profunda do que muitos querem crer. Sob a apparente divergencia de formas ha um mesmo fundo em ambos os governos.

Durante muito tempo insistimos em que essa alliança se faria, afinal, quando as conveniencias o mandassem. E desde que ella se fez, notâmos que é preciso não esquecer que se trata de duas formas de uma só orientação, o que explicará, a qualquer momento, o sacrificio de uma para assegurar a victoria da outra.

Indiscutivelmente seria o ideal que o Reich pudesse se salvar da guerra que imprudentemente provocou, para ir substituir em Moscou a foice e o martello pela cruz swastica.

Dom Paulo Pedrosa

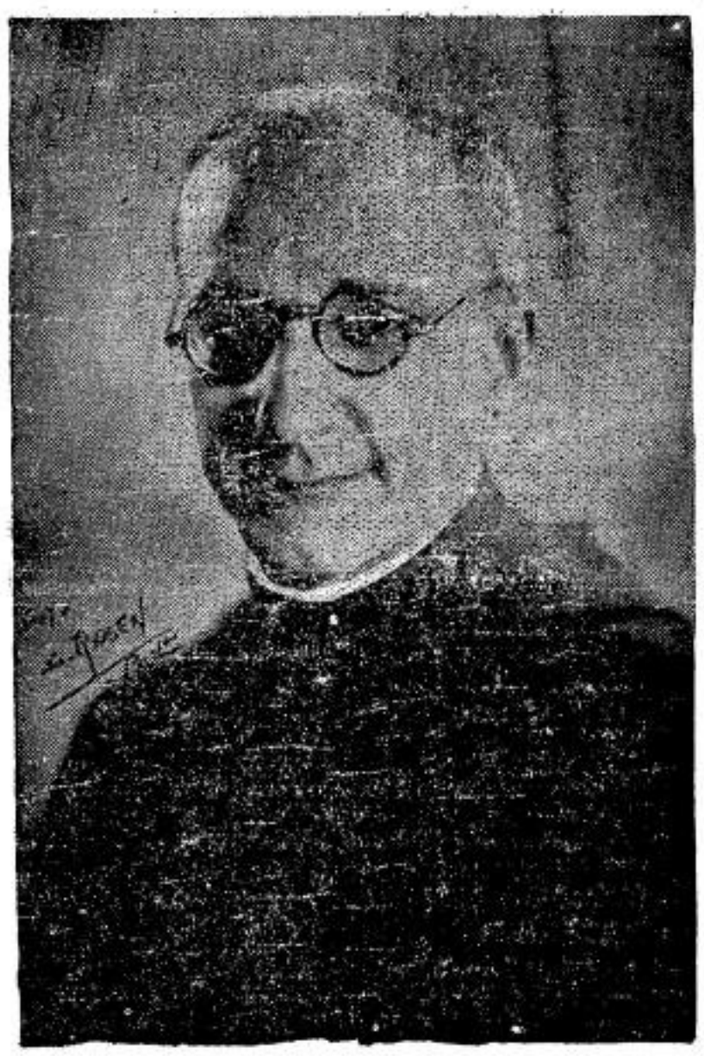

Acaba de ser nomeado Prior do Mosteiro de São Bento, de São Paulo, o Revmo. Sr. D. Paulo Pedrosa, O. S. B..

O novo Prior de S. Bento foi Vigario de Sta. Cecilia e fundador do "Legionario" bem como da Congregação Mariana. Ingressado na Ordem Benedictina, ahi fundou a Congregação Universitaria de São Bento, da qual é actual director, graças ás extraordinarias qualidades de formador de almas, que elle possue, foi tambem nomeado Assistente Ecclesiastico da Juc. por indicação de S. Excia. Revma, o Sr. D. Duarte Leopoldo e Silva, saudoso Arcebispo de São Paulo. Com grande capacidade de direcção, orienta admiravelmente o Gymnasio de S. Bento, como Reitor.

Mais do que elogios, essa enumeração de alguns dos cargos que occupou e occupa, expressa bem a alta qualidade de seus meritos. Alliando á sua grande piedade, tantos valores moraes e intellectuaes.

D. Paulo Pedrosa, O. S. B. é uma das mais illustres figuras do nosso clero. O "Legionario", que tem em S. Revma. um grande amigo, e de cujo Conselho Fiscal S. Revma. é membro, se regosija com a sua nomeação para Prior do Mosteiro Benedictino de São Paulo.

COMO A IMPRENSA FRANCEZA RECEBEU A ULTIMA ENCYCLICA PAPAL

Alguns commentarios colligidos por "La Croix"

O numero de 5 de Novembro corrente, do diario francez "La Croix", traz interessante collecta de commentarios dos maiores diarios francezes á ultima encyclica de Sua Santidade Pio XII.

Por serem as primeiras impressões produzidas pela encyclica papal, o LEGIONARIO as transcreve para que seus leitores avaliem a repercussão, muito legitima, da encyclica "Summi pontificatus", na imprensa européa.

VISTA DE CONJUNCTO MAGISTRAL DA CHRISTANDADE

"Esta primeira encyclica de Sua Santidade Pio XII é uma magistral vista de conjuncto da situação moral e religiosa da christandade. E' uma energica exposição de principios sem os quaes nenhuma paz será possivel.

E' uma analyse minuciosa das causas do estado de anarchia em que o mundo se encontra. Sente-se que apenas elevada ao soberano pontificado o Papa compadece-se da humanidade. Elle quiz discernir as razões do seu tormento.

Elle nos dá o resultado de suas reflexões.

Pastor universal falando "urbi et orbi" olhando os acontecimentos "sub specie aeternitatis" e se elevando acima das contingencias confusas elle declara solemnemente que as calamidades presentes não são mais que o fim das apostasias de toda a sorte commettidas para mais de quarenta annos. ("Le Figaro").

O PAPA COMPADECEU-SE DO GRANDE SOFFRIMENTO DA HUMANIDADE

"Para seu primeiro acto solemne de Doutor da Igreja, Pio XII collocou um grande acto humano. Com um methodo que não deixa nenhum pormenor na sombra, e também, é preciso affirmar, com uma coragem que compelle á admiração, o Papa, falto de exercito, de poder politico, de todo o poderio material, debruça-se sobre o grande soffrimento da humanidade e sem hesitar um segundo designa o mal pelo seu nome, denuncia os remedios exigidos pela justiça e pela fé... Como se advinha, a palavra do Papa, precisa, justa, burilada produziu uma impressão profunda.

Palavra de diplomata, meditada e calma, palavra de pae, alma de misericordia, ella é também uma palavra de chefe.

Ella comporta a decisão, a energia do homem de Estado. Phenomeno surprehendente e normal ao mesmo tempo: deante do mal triumphante, Pio XII fala depois de Pio XI, Pio XII fala como PIO XI, Pio XII encontra os accentos do legado de Pio XI.

Em Budapest perguntava com a pujança de um Bonnet:

— "Onde estão os Neros? Onde estão os Juliano Apostatas?

Nada mais que um punhado de cinzas..."

Os Neros e os Juliano Apostatas estarão bem cedo no seu nada, Santissimo Padre, e são vossas palavras de hontem que, no plano profundo das almas, para ahi os terão levado. (L'Epoche).

CONDEMNAÇÃO DAS DOUTRINAS QUE VIOLAM A REGRA DA MORALIDADE UNIVERSAL

Pio XII, uma vez ainda, expoz a doutrina immutavel da Igreja: a raiz profunda e ultima dos males presentes se encontra na recusa de reconhecer uma regra de moralidade universal, pelo facto de se ter na pratica renegado a Deus, a divindade de Christo e de sua doutrina.

Mas, reservando-se a opportunidade de formular em outro momento a posição completa da Igreja diante dos erros dos tempos presentes, o Papa pronunciou solemnemente e directamente a condemnação das doutrinas cujas ultimas consequencias já previstas por Pio XI, — foram as violações violentas da moral universal, cuja consequencia será a guerra. (Jour. Echo de Paris).

Collação de Grau

Com a presença de S. Excia. Revma. o Sr. D. José Gaspar de Affonseca e Silva, Arcebispo Metropolitano, de São Paulo, do Revmo. Mons. Alberto Pequeno, Vigario Geral das Religiosas, Revmo. Pe. Jose Danti, S. J., Reitor do Collegio S. Luiz, e Assistente Ecclesiastico do Instituto, dr. Cyro Ribeiro Marcos, Inspector Federal, e corpo docente, realizou-se a festa de formatura da turma deste anno do Instituto "Sedes Sapientiae". Paranymphou o acto, o dr. José Elias de Moraes, que pronunciou magnifica oração, destacando-se a parte doutrinaria sobre a Igreja Catholica. Em nome das diplomandas, falou d. Cecilia Nobrega, em não menos feliz discurso.

Realizou-se, tambem, a formatura das alumnas da Escola de Commercio Sagrado Coração de Jesus, das Missionarias do Sagrado Coração (fundação da Bemaventurada Madre Cabrini). A cerimonia, effectuada domingo ultimo, teve a presidil-a o Revmo, Conego Dr. Luis Gonzaga de Almeida, Vigario de Sta. Cecilia, paranymphando a turma de Secretarias o Dr. José Pedro Galvão de Sousa, Redactor-Chefe do LEGIONARIO.

No Collegio S. Agostinho, dirigido pelos Revmos. Pes. Agostinianos, collam grau hoje os bacharelandos de 1939, devendo falar, como paranympho o dr. Plinio Corrêa de Oliveira, diretor desta folha.

Amanhã, será realizada mais uma festa de formatura, a do Collegio Santa Ignez, sendo paranympho o Dr. Plinio Corrêa de Oliveira.

Vestir-se bem! Gastando pouco!

Sómente comprando na fulminante liquidação da

Depositaria das melhores casimiras, brins e linnos nacionaes e estrangeiros.

Secção de alfaiataria sob a direcção de um habil mestre da tesoura.

TERNOS SOB MEDIDA POR

98$000 — 128$000 — 148$000 — 168$000
198$000 — 218$000 — 248$000 e 298$000

CONFECÇÕES GARANTIDAS

Casa Mundial

R. Mauá, 143 — Esq. R. Brigadeiro Tobias

O novo Chanceller do Arcebispo

Entre as nomeações recentemente feitas pelo Exmo. Revmo. Sr. Arcebispo Metropolitano, figura a do novo Chanceller do Arcebispado, na pessoa do Revmo. Conego Paulo Rollim Loureiro, que até aqui exercia as funcções de Secretario particular de S. Excia. Revma.

Com a mais viva sympathia foi recebida essa nomeação, pois o novo Chanceller já se impuzera á admiração de todos os fieis e á consideração da sociedade paulistana pelas relevantes qualidades reveladas no desempenho dos cargos que occupou, como Secretario de S. Excia. Revma. D. José Gaspar de Affonseca e Silva emquanto Bispo Auxiliar e depois de Arcebispo Metropolitano.

Para o posto que lhe acaba de ser confiado, tem o Revmo. Conego Loureiro, em alto grau, as qualidades que se requerem, dado não só o conhecer perfeitamente a Archidiocese de São Paulo em toda a sua extensão, como tambem nos seus diversos meios sociaes. Realmente, ao Chanceller do Arcebispado, para cumprimento ideal de suas funcções, cabe ter esse conhecimento geographico e por assim dizer humano da Archidiocese. E' que não falta ao actual Chanceller, que accresce a esses predicados uma gentileza extrema e captivante.

PARA SERVIÇOS TYPOGRAPHICOS

Teses, como: Theses, Livros, Folhetos, Revistas, Jornaes e quaesquer impressos em geral

Pretiram as officinas graphicas do "LEGIONARIO"

Rua Immaculada Conceição, 59 — Telephone 5-1536 — São Paulo

O novo Secretario do Exmo. Sr. Arcebispo Metropolitano

Para substituir o Revmo. Conego Paulo Loureiro, foi nomeado pelo Exmo. Revmo. Sr. Arcebispo Metropolitano seu Secretario particular o Revmo. Padre Nelson Norberto de Sousa Vieira, ordenado a 8 de Dezembro ultimo.

O jovem sacerdote sempre se distinguiu no curso feito no Seminario Central, não só por suas brilhantes qualidades intellectuaes, como tambem pela extrema affabilidade do trato, que o fazia estimadissimo de seus collegas. Irradiando a mais viva sympathia e dotado de grande capacidade de trabalho, o Revmo. Padre Nelson de Sousa Vieira é bem uma personalidade talhada para Secretario do Exmo. Revmo. Sr. Arcebispo Metropolitano.

A nomeação do Revmo. Padre Nelson de Sousa Vieira para o honroso cargo que acaba de receber é uma prova evidentissima da grande confiança que merece S. Revma. da parte do Exmo. Sr. Arcebispo.

Vae assim um virtuoso e illustrado ministro do Senhor offerecer as primicias do seu sacerdocio ao Antistite que o ordenou e que certamente nelle encontrará um zeloso e efficaz auxiliar.

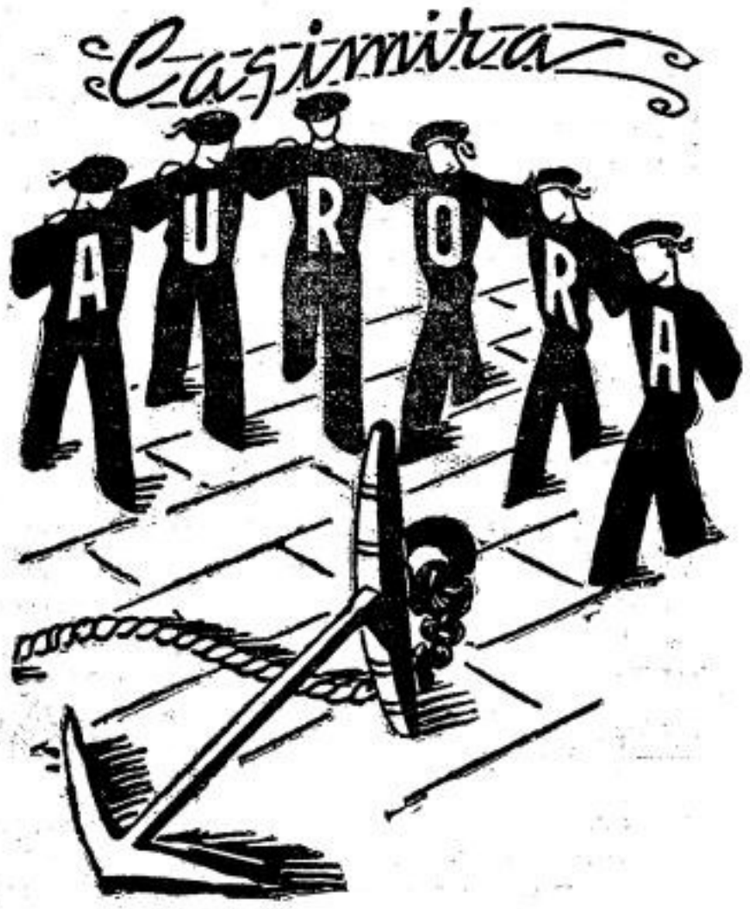

LEGIONARIO

Christus heri et hodie ipse et in saecula (Hebr. XIII-8)

Anno XIII | Director: PLINIO CORRÊA DE OLIVEIRA | SÃO PAULO, 24 DE DEZEMBRO DE 1939 | Director-Gerente: FRANCISCO MONTEIRO MACHADO | Num. 389

7 dias em revista

Foi de extraordinaria opportunidade o edital publicado ha já algum tempo por ordem do Exmo. Revmo. Sr. Arcebispo Metropolitano, prohibindo os bailes beneficientes, na Archidiocese, pela simplicissima razão de que elles são beneficientes sómente para o corpo, e não para a alma.

Dentro desta ordem de ideias, merece applauso irrestricto a attitude das diplomandas do Collegio Santa Ignez que, neste anno, commemoraram sua formatura com um retiro espiritual. A ideia de commemorar com um retiro aos pés de Deus Nosso Senhor um facto que outros costumam commemorar com bailes, deve encher de contentamento as directoras daquella Escola, pelo fructo feliz da educação que souberam dar a suas alumnas.

***

A agonia gloriosa da Finlandia, agonia esta através da qual alguns lampejos de esperança nos fazem entrever a possibilidade de uma estrondosa victoria, não deve deixar indifferente o LEGIONARIO. A doutrina do Corpo Mystico de Nosso Senhor Jesus Christo jamais será bem comprehendida por aquelles que não souberem sentir como se fossem vibrados contra si mesmos, os golpes desferidos pelos inimigos da Igreja contra o Catholicismo em qualquer paiz do mundo. Um altar destruido ou uma Hostia profanada serão sempre um altar destruido ou uma Hostia profanada, quer se trate de facto occorrido na Turquia, na Suecia ou em São Paulo.

Assim, pois, não queremos abordar neste secção alguns aspectos do conflicto finlandez, sem fazer a nossos leitores um vigoroso appello para que rezem ardentemente a Nosso Senhor e a Maria, Medianeira de todas as graças, pela victoria dos finlandezes ou ao menos por sua incolumidade em duração á propaganda communista e athea.

***

E tradição piedosa da Igreja, que os anniversarios e outras ephemerides referentes aos dignatarios ecclesiasticos sejam ce-

(Continua na 2.ª pag.)

MÁ DIGESTÃO?
Acção suave
e seguro
ENO "Sal de Fructa"

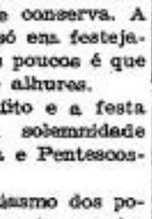

Pelas paragens da Terra Santa

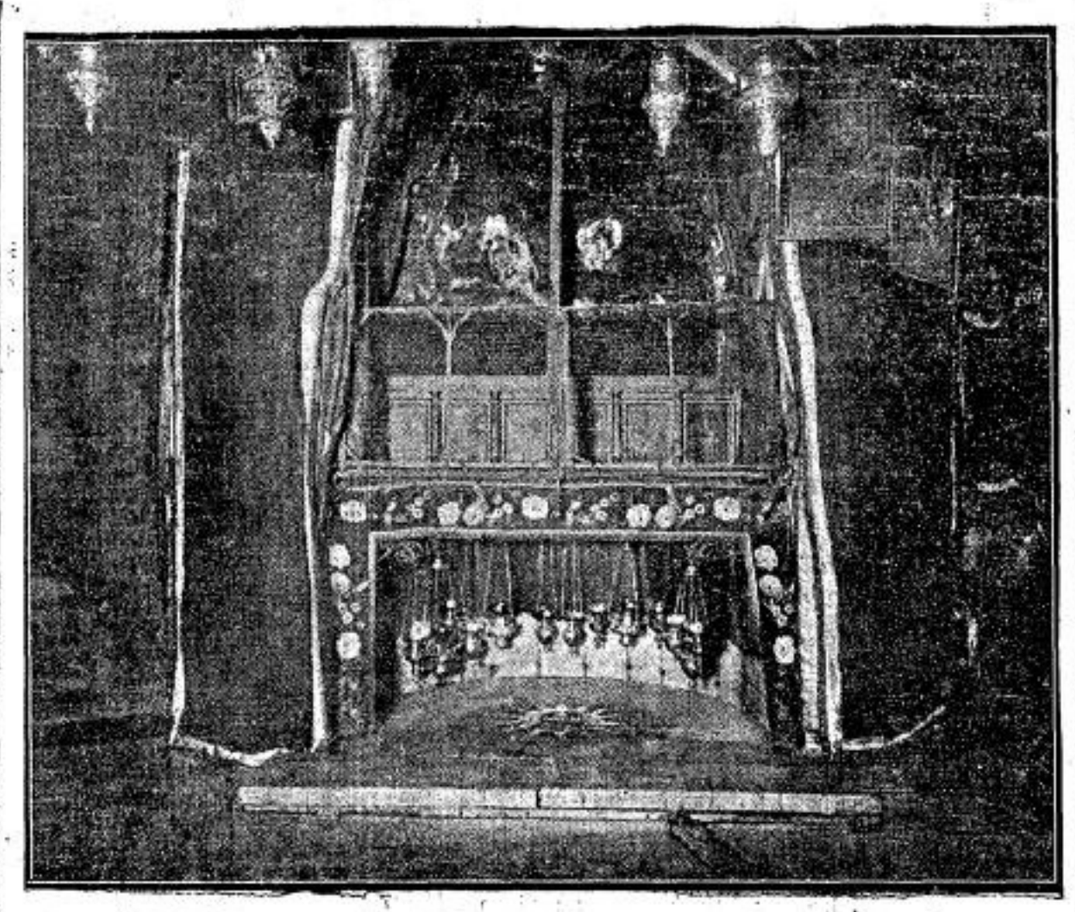

A GRUTA DE BELEM

O LEGIONARIO tem a satisfacção de publicar, por especial deferencia do Exmo. Sr. Arcebispo, trechos de uma conferencia pronunciada por Sua Excia., quando ainda se preparava, no Seminario, para o seu brilhante apostolado.

Proporcionamos, assim, aos nossos leitores, uma piedosa pagina de fino lavor literario, que confirma as já conhecidas qualidades de orador do Exmo. Sr. Arcebispo, bem como o prazer, na festa do Santo Natal, de acompanhar ao seu querido antistite pelas paisagens da Terra Promettida, onde o Divino Redemptor viveu seus primeiros annos.

●

"De Better entrando pelo valle de Raphaim segue em direcção de Jerusalem. Antes de attingirmos a cidade Santa, de Better, nos voltamos e com pouco trabalho contemplamos pousada delicadamente em duas collinas

BELE'M

Belém, a patria de Booz, o solar de David, a terra de S. José e Nossa Senhora e onde numa noite illuminada de Dezembro, por sobre o berço de um Deus recemnascido, os anjos cantaram o hymno da redempção humana. S. Jeronymo saudou-a dizendo: "Salvé Belém, casa do pão, onde nasceu o pão vivo descido do céu."

O logar onde nasceu Jesus occupa-o hoje uma grandiosa basilica, construida, conta-nos Eusebio a mando de S. Helena e de Constantino. Compõe-se de um vestibulo, de 5 naves e de um Santuario. Em baixo deste acha-se a parte subterranea contendo as capellas de S. Jeronymo, São José, Reis Magos, SS. Innocentes e finalmente a gruta do nascimento de Jesus. Na pedra marmore, do altar incrustaram uma estrella de prata e estes dizeres "Hic de Virgine Maria, Jesus Christus natus est." Osculemos, srs., esta terra bemdicta e partamos ligeiros.

NAZARETH

S. Jeronymo servindo-se da etymologia chamou-lhe: "a flor das montanhas da Judéa" e á vista deste logar, reflorece em nosso espirito toda a infancia de Jesus.

Como meigo, delicioso e limpo devêra ser o lar de Jesus, cuidado pelas mãos de Maria e protegido pelas mãos de um modesto operario. Sob este tecto que abrigou a humildade de Nosso Senhor, a pureza da Virgem e o honrado trabalho de São José, quantas vezes não baixaram os anjos do céu para adorarem o Verbo de Deus morando na terra. Affortunada foi Nazareth em ter em seu seio a Santa Familia! A infancia de Jesus deixou nas creanças nazaretanas, diz Laudrieux, um perfume de meiguice e ternura e na cutis, ainda respiram as donzellas uns toques da belleza virginal de Maria. Partindo deste céu que tantos annos asylara Jesus, nós nos vamos a' caminho tocando em Caná, onde Nosso Senhor fez seu 1.º milagre e numa recta imaginaria pelas montanhas de Neptali, chegamos ao Hermon, em Banias, nas proximidades de Cesarea de Philippe. Nasce ahi a mais importante das tres nascentes do Jordão.

JORDÃO

O principal rio da Palestina, o rio historico dos judeus cujas aguas deram passagem ao povo eleito e serviam no baptismo de Christo. Avolumado pelas aguas de outras nascentes, depois de formar o lago de Neron, vem o Jordão se espairar na Galilea, dando origem ao

LAGO DE TIBERIADES

um dos mais bellos do mundo. Mede 22 kilometros de extensão e muitas paginas do Evangelho se passaram sobre suas praias, ás vezes assentado numa barca, ora nas areias alvas da praia, Jesus ensinava ao povo. Um dia as ondas se lhe enfureceram e bastou para ameigal-as a voz imperiosa do Divino Mestre. Era este lago predilecto de Jesus dentre seus pescadores escolheu os primeiros discipulos, pois ahi explorava São Pedro a industria da pesca. A's duas margens existiram Capharnaum, Magdala e Tiberiades. Dahi desce o Jordão apertado entre as montanhas de Galaad e da Samaria, ora preguiçoso e lerdo, brincando com os salgueiros, e tamargueiros que sobre elle se debruçam, ora cantando nas cascatas e ás vezes rugindo colera nas corredeiras fortes. Engrossado pelos affluentes e passando fronteiro a Jericho vae se desaguar no Mar Morto."

NATAL

Pe. Eduardo D. de CARVALHO

A propria linguagem se reveste de suas cores mais garridas, fala no tom das confidencias, ouve, exclusivamente, o coração, e deseja a todos a paz, e vê, em tudo, alegria e amor.

Suspendem-se os negocios, occultam-se as *maguas*, cala-se o despeito, e a noite do Santo Natal é festejada em extremos de jubilo e com canticos de esperança.

A estrella, que fulgura no espaço, apontando o presepio, num convite incansavel para que os homens adorem o Deus Menino, acatem a sua realeza e reconheçam o seu dominio, continua a sua trajectoria illuminada, e vae derramando uma luz de esperança e um signal de redempção. Tocados por essa luz, os homens, erguem, um instante, os olhos para o céu, e nesse instantes sentem-se felizes, porque experimentam, ou advinham talvez, que mesmo neste mundo se pode ser feliz, quando se respeitam os direitos de Deus.

Solicitos e resolutos, zelam os povos por suas tradições, e as festas de Natal fazem parte integrante desse patrimonio querido. Então se trocam cumprimentos cordiaes, saudações festivas, a vida não parece nem onerosa nem inutil, e lamentam-se os pobres e indigentes com mais sinceridade, os enfermos recebem auxilios mais abundantes, e os infelizes, de toda a casta, suscitam a compaixão, a bondade, o interesse universal.

É o testemunho de toda a humanidade, ractificado cada anno, de que a vida só tem finalidade e nobreza, quando orientada para Jesus Christo. E a adoração da historia, que elevou esta data a culminancias inattingiveis a façanhas humanas e gravita em seu redor, submissa a eterno e excelso tributo.

Nenhum heroe, em toda a sua celebridade, pôde jamais arrostar victoriosamente a conspiração do tempo, que encobre no silencio os nomes mais augustos...

Nenhum pretendeu, em sonhos mesmo inverosimeis, crear um dia de alegria universal. Só o consegue Jesus Christo, por que é Deus. A sua presença é bemfazeja até para os que O esquecem, O desprezam, talvez O odeiem.

Ufano do progresso, scioso de sua civilização, o homem moderno fingiu prescindir de Deus. Correu para todos os rumos, escutou a todos os salvadores, e viu-se diante do nada, e teve que prepara-se para a ruina de si mesmo. Falhou, para sempre, o liberalismo, que alcandorava o homem. Falhará, por seu turno, o totalitarismo, que garrotea o individuo, em beneficio do Estado. Ambos falharam por que relegaram o unico fundamento, donde procedem as creaturas e para onde confluem os povos: Jesus Christo.

Neste Santo Natal de 1939, paira, por sobre os festejos e as alegrias, a lembrança radiosa da estrella, que, ainda uma vez, convida os homens a adorar a Jesus Christo, porque em ninguem mais encontrarão nem a salvação, nem a dignidade, nem a paz, nem a segurança. Continua a fulgir o signal de esperança e de redempção, mas para os homens de boa vontade...

LITURGIA DO NATAL

Con. João PAVESIO

Por muito tempo não foi possivel á Igreja festejar com solemnidade o acontecimento principal da redempção — a vinda de Jesus ao mundo. Emquanto duraram as perseguições, como era natural, ella evitava tudo que pudesse attrahir sobre si as vistas do adversario. Assim, os primeiros christãos se limitaram a celebrar Paschoa e Pentecostes, e um pouco mais tarde o natal dos mais illustres martyres.

Do Natal do Salvador só se encontra noticias n'um calendario do anno 336. Alguns annos depois, em 354, a 25 de Dezembro, uma irmã de Santo Ambrosio tomou o habito monastico e o Papa Liberio fez um discurso que ainda se conserva. A principio, o Natal só era festejado em Roma, e aos poucos é que se foi introduzindo alhures.

Não demorou muito e a festa do Natal adquiriu solemnidade igual á de Paschoa e Pentecostes.

O ardor e enthusiasmo dos povos de então, por este acontecimento, faz pensar que elles sentiam como que uma densura intima por ter tardado tanto a festejar dignamente o Natal do Salvador do mundo.

***

A Missa da noite do Natal teve sua origem em Roma, no seculo V. Em 431 apenas se rezava a Missa pela manhã em S. Pedro. Com a reconstrucção da Basilica Liberiana por Sixto III, que a dedicou á Virgem Santissima, é que se começou a celebrar a vigilia nocturna do Natal com Missa.

Quanto á terceira Missa, da aurora, S. Gregorio nas suas homelias (590-604 fala das tres Missas que se rezava em Roma, no fim do seculo VI. Santo Thomaz diz que essas tres Missas são rezadas em commemoração ás tres vindas de Christo: a primeira, eterna no seio de seu Pae; outra temporal, quando se fez homem e a terceira espiritual, em nossos corações. Os textos, porém, não concordam quanto a essa idéa. Uma outra explicação, que parece encerrar a verdadeira causa dessa terceira Missa é a seguinte: Uma igreja havia em Roma, no Monte Palatino, dedicada a Santa Anastacia, martyr de Smyrna, na Asia. Era ella o unico titulus no centro de Roma antiga. Isto lhe dava certa importancia, que maior ainda se tornava por ser dia, graças a sua situação no centro historico, a igreja da Côrte. Era Santa Anastacia festejada a 25 de Dezembro, sendo o Papa convidado e presidir a festa e celebrar a Missa.

Como igreja official da côrte occupava a de Santa Anastacia o terceiro logar, depois das basilicas de Latrão e de Santa Maria Maior, as duas cathedraes romanas; e, mesmo depois que o Imperador sahiu definitivamente de Roma, ella conservou certa importancia, graças á sua posição central.

Aos poucos, o Papa deixou de comparecer á festa de Santa Anastacia, mas foi conservada a commemoração da Santa na Missa da Aurora. Como a liturgia de Roma, a **Liturgia dos Papas** e a que prevalece na Igreja universal: por toda parte se conservou ou acceitou esta terceira Missa em commemoração de Santa Anastacia, nada da aurora.

A principio, como podemos nos certificar pelo Sacramento Gregoriano a Missa com estação em Santa Anastacia era toda em honra da martyr. A medida, porém, que a festa do Natal tomava maior vulto, a de Santa Anastacia diminuia, e assim só se conservam agora as orações, como commemoração.

Preparação para a Festa de Christo Rei

Nova Friburgo, a graciosa cidade fluminense tão procurada por turistas e intellectuaes, tão impregnada da civilização carioca, de 23 a 29 de Outubro, viveu dias de vibrante enthusiasmo de fé ardente e de intensa piedade, em homenagem a Christo-Rei.

Em preparação para a festa de Christo-Rei, uma operosa associação de moços Catholicos da cidade organizou maravilhoso programa do novenario.

Delle constava uma série de conferencias abrangendo assumptos de summa actualidade para a causa do catholicismo no Brasil.

E foram pronunciados vibrantes discursos por insignes figuras da intellectualidade catholica brasileira como os Revmos. Padres Valentim Rosman e Eduardo Lustosa jesuitas, Exma. Sra. D. Maria Pereira das Neves, Drs. Luiz Sucupira, Jonathas Serrano, Helio de Araujo Maia e Eurípedes de Cardoso Menezes.

Na ultima sessão viam-se á mesa da presidencia, o Secretario do Interior e da Justiça do Estado, sr. Cardoso de Miranda e as autoridades civis e militares locaes.

O domingo, 29, festa de Christo-Rei, foi o dia da apotheotica e completa rendição daquella cidade ao Reinado de Christo.

A população em massa, "cor unum et anima una", esteve presente a todas as manifestações de amor e submissão a Jesus Christo. Após a solemne missa e uma série de manifestações publicas na praça central da cidade, as emocionantes homenagens tributadas a Christo-Rei foram terminadas com um acto, que só por si attesta eloquentemente os magnificos e duradouros fructos daquelles dias de fé e apostolado. Depois de ter sido levada, sob as acclamações da população, pelas ruas da cidade, a imagem do Coração de Jesus foi collocada em posto de honra perenne no salão nobre da Prefeitura.

Que bello exemplo dado a todo o Brasil catholico! Se os moços de todas cidades da Terra de Santa Cruz realizassem o que fez aquelle valente grupo de jo- mente Jesus se apossaria de todos elles, que se renderiam incondicionalmente, como o fez a sympathica cidade fluminense.

Eis o texto do decreto executivo da Prefeitura Municipal de Nova Friburgo, de 28 de Outubro de 1939:

Art. 1.o — Fica perennemente reservado o logar de maior honra no salão nobre da Prefeitura Municipal á imagem do Sagrado Coração de Jesus Christo, Rei do Universo.

Art. 2.o — Revogam-se as disposições em contrario.

Dante Laginestra, prefeito."

Infelizmente esta rapida noticia não comporta a transcripção dos cinco considerandos, "tão densos de doutrina e estuantes de nobre affecto", que precedem os dois artigos do decreto.

Que este nobre exemplo encontre repercussão neste querido Brasil, tão caro ao Coração de Jesus!

No Palacio São Luiz

VISITA DA COLONIA PORTUGUEZA A SUA EXCELLENCIA REVMA. O SR. ARCEBISPO

Na noite de 13 do corrente mez, os salões do Palacio São Luiz abriram-se para receber a Colonia Portugueza de São Paulo, que foi homenagear Sua Excia. Revma. o Sr. D. José Gaspar de Affonseca e Silva.

O numeroso grupo de que faziam parte as mais representativas figuras da colonia lusa, foi apresentado a S. Excia. Revma. pelo Sr. Consul Geral Dr. Julio Augusto Borges dos Santos, tendo saudado S. Excia. Revma. o Engenheiro Alvaro Soares Brandão, presidente da "Casa de Portugal".

S. Excia. Revma. o Sr. Arcebispo agradeceu a visita em brilhante oração, na qual ressaltou o papel dos portuguezes através da Historia, como arautos do Catholicismo e pioneiros da civilização, tendo os visitantes se despedido após cordeal palestra nos salões archiepiscopaes.

LEGIONARIO

SEMANARIO CATHOLICO COM APPROVAÇÃO ECCLESIASTICA

Direcção:
Rua Quintino Bocayuva, 54
Sala 323 — Phone 2-7276
Redacção e administração:
Rua Immaculada Conceição, 59
Telephone 6-1536
Caixa Postal 2849

Assignaturas:

Anno	15$000
» exterior	25$000
Semestre	8$000
» exterior	13$000
Numero avulso	$200

Rogamos aos nossos assignantes communicarem a mudança de seus endereços para a Caixa Postal 2849.

Annuncios!
Peçam tabella, sem compromisso

O LEGIONARIO tem o maximo prazer em receber visitas ás installações de sua redacção e officina, mas pede que não sejam as mesmas feitas nas 2as., 3a.s e 4as. feiras, por exigencias do serviço.

Não publicamos collaboração de pessôas extranhas ao nosso quadro de redactores.

AZUL GATO
PARA ANILAR ROUPA

COMMENTANDO ...

O SUICIDIO DO CAPITÃO LANGSDORFF

O caso do "Admiral Graf von Spee" evidentemente não ficou bem claro. Se era para sacrificar-se o navio, porque não se proseguiu na batalha contra os navios inglezes? E se o capitão Langsdorff deveria perecer com o navio, porque não afundou espectacularmente na ponte de commando? Principalmente para esta ultima questão não se deu resposta satisfactoria. A allegação de que o commandante queria, antes de morrer, deixar em ordem a situação de seus marinheiros, difficilmente pode ser acceita. Afinal de contas, estes marinheiros não iam desembarcar num paiz barbaro, mas, pelo contrario, numa nação civilizada, em que até existe, por signal, um embaixador allemão, que poderia fazer por elles tanto ou mais do que o seu capitão.

Assim, não é inteiramente descabida a versão que tem começado a circular sobre os acontecimentos, segundo a qual o suicidio teria sido ordenado pelo proprio governo allemão, quer em virtude de desintelligencias havidas com o capitão, quer por causa do descontentamento que o seu modo de proceder causava no alto commando. De qualquer fórma, os meios officiaes nazistas approvaram irrestrictamente o suicidio, de modo que este acto certamente teria sido recommendado, se, conforme parece, não foi espontaneo. De facto assim se exprimiu o communicado da embaixada do Reich em Buenos Ayres, segundo os despachos telegraphicos: "O commandante do "Admiral Graf von Spee", capitão Langsdorff, sacrificou a vida pela patria, eliminando-se voluntariamente... Terminada a sua missão hontem a noite, cumpriu o seu destino de bravo official da marinha escrevendo mais uma pagina de gloria, etc. etc." A nota do alto commando naval allemão não foi menos expressiva: "O commandante do "Admiral Graf von Spee", capitão Hans Langsdorff, não desejou viver após o afundamento de seu navio. Fiel a uma honrada tradição, e aos principios observados pelo corpo de officiaes a que pertenceu durante tres decadas, tomou esta decisão".

Mais uma vez, portanto, se verifica uma profunda divergencia entre o nazismo e a Igreja. A Doutrina Catholica condemna expressamente, e sem nenhuma excepção, o suicidio. Segundo o Catholicismo não ha nenhuma gloria, nenhuma honra, nenhuma belleza, em alguem tirar a propria vida, não havendo nada que justifique semelhante acto, que não passa de um assassinio vulgar. Os suicidas, morrendo em consequencia de uma grave offensa á Lei de Deus, são privados de sepultura ecclesiastica, bem como de exequias publicas. Entretanto, para o nazismo, o suicidio póde ser, em certas circumstancias, um ponto de honra, e sabe-se muito bem o que é a "honra nazista", peça importante de um estado totalitario, cousa obrigatoria, official, e, certamente, tambem burocratica.

O peor é que não faltarão os romanticos que acharão maravilhosa essa miseria do capitão não sobreviver ao navio, isto é, de um homem são e forte metter uma bala no ouvido porque um montão de ferros velhos foi to fundo do mar...

Ninguem ignora que, na politica Italiana, uma forte divisão se pronunciou, ultimamente, quanto á orientação a ser seguida pelo paiz, diante da actual conflagração europeia.

De um lado, elementos radical e categoricamente ligados á ideologia do fascismo não se conformam com a perspectiva da ruptura do eixo ideologico Roma-Berlim em razão da qual a Italia iria assistir de braços cruzados a uma offensiva geral das democracias contra a Allemanha nazista. Concorre para essa reluctancia a situação na Hespanha, onde cada vez mais os phalangistas (nazi-fascistas hespanhoes) perdem terreno na opinião publica e o carlismo (partido monarchista e catholico categoricamente anti-fascista) se apresenta a todos os espiritos rectos como o melhor caminho para a resurreição de uma Hespanha authenticamente catholica e authenticamente imperial. Assim, pois, sériamente compromettido o projecto da nazificação da Hespanha, projecto este que a despeito de innumeros esforços de membros do governo cada vez mais se torna inviavel, e demolido o Estado totalitario na Allemanha, que restaria das famosas direitas, que o LEGIONARIO, com exhuberancia de razão, sempre teimou em chamar pseudo-direitas? Estendendo seus olhos em redor de si, e alongando-os depois sobre o mundo inteiro, Mussolini só viria a sentir em torno de si o vasio. Evidentemente, o fracasso dos productos congeneres ou succedaneos do fascismo no mundo inteiro seria irremediavel. E o Sr. Oswald Mosley, na Inglaterra, outro remedio não teria, senão vender para alguma empreza colonial as camisas uniformizadas de seus partidarios, afim de servirem de traje de trabalho, para turmas de operarios expedicionarios em Capetown ou em Uganda... o que certamente já terá feito o Sr. Leon Degrelle na Belgica.

Por outro lado, entretanto, o nazismo, alliando-se com a Russia, baixou todas as barreiras de camouflage que o separavam do communismo. O povo italiano é fundamentalmente anti-communista por ser fundamentalmente catholico. O Anti-communismo foi a grande razão da popularidade do fascismo. Se agora este se puzesse a applaudir a bolchevização da Polonia ou da Finlandia, o que lhe restaria de prestigio aos olhos da opinião italiana?

Foi o que parece ter comprehendido muito bem o Rei Victor Manoel, que, com aquella prudencia macia e discreta que lhe tem permittido fazer a Corôa sobrenadar ás mais profundas perturbações politicas e sociaes, mansamente, gradualmente, geitosamente, sem dizer uma palavra, constituiu em torno de si um ambiente tal, que ninguem ignora hoje que o Rei-Imperador e seu herdeiro presumptivo são adversarios declarados da effectivação militar das promessas consignadas pelos tratados do eixo Roma-Berlim.

De um Superior de Congregação Religiosa, recentemente vindo da Italia, tive a informação de que o Rei é hoje uma das figuras mais influentes e populares de seu paiz, enthusiasticamente acclamado nas manifestações publicas porque o povo sente claramente que é elle, na ordem temporal, o mais sério baluarte em prol da preservação da neutralidade da Italia.

"Dentro da ordem temporal", disse eu intencionalmente. Porque o Papa tambem tem collaborado activamente para conservar nos seus propositos pacificos a população italiana. Assim, as numerosas notas do "Osservatore Romano", assignalando para o povo italiano o perigo que constitue a penetração bolchevista na Polonia e na Finlandia, tem contribuido de modo consideravel para manter no espirito publico a convicção de que o cumprimento das promessas do "eixo" por parte do governo fascista seria um desserviço prestado por este á causa do anti-communismo.

Assim, pois, as situações respectivas da Casa Real e da Santa Sé são absolutamente claras. A primeira é detentora de veneraveis tradições politicas e administrativas que, maxime depois do Tratado de Latrão que purgou a Familia Real da macula contrahida com a tomada de Roma aos Papas, nenhum catholico pode deixar de venerar e de apreciar. Estas tradições, todas ellas consistentes em imponderaveis muito objectivos mas difficeis de definir, respiram o mais authentico perfume catholico. Quanto á Santa Sé, inutil é explicar as razões de sua attitude: só não as comprehendeu ainda quem for absolutamente incapaz de as comprehender.

Se, pois, o Papa representa Nosso Senhor Jesus Christo, e o Rei encarna as tradições de um passado historico multi-secular e impregnado do perfume de uma civilização catholica, o que de mais normal e louvavel, do que a cooperação destes dois

Plinio CORRÊA DE OLIVEIRA

A visita dos Reis da Italia

grandes poderes, um supremo na ordem espiritual, e outro supremo na hierarchia temporal?

* * *

Foi essa collaboração, que a visita dos Reis da Italia ao Vaticano veiu consagrar de modo auspicioso e feliz. É certo que, protocollarmente considerada, ella constitue apenas a primeira visita que os Reis deviam naturalmente ao Pontifice. E que, de outro lado, o caracter extremamente affectuoso que o Pontifice deu á solemnidade constituiu uma prova da paternal benevolencia que a Santa Sé dedica á Italia. Mas, isto tudo posto e pesado, continua incontestavel que a visita se cercou de um ambiente de amizade affectuosa que só se poderia explicar pela existencia de uma larga zona de collaboração, actualmente aberta e trilhada em commum, não apenas pelo Papa que é indefectivel no caminho recto, mas ainda pela casa real.

Essa collaboração é o maior beneficio que no momento presente a Santa Sé e a Casa de Saboya poderiam prestar á Italia. Ella assegurará, com a graça de Deus, a continuidade catholica da historia italiana, fazendo da Italia um baluarte da civilização pela sua politica nitidamente divorciada de qualquer surto atheu ou pagão na Europa.

* * *

Ninguem ignora que os documentos pontificios devem, todos elles, ser meticulosamente examinados, e pesados palavra por palavra, se se quizer conhecer exactamente seu significado, porque a Santa Sé, que colloca rios de prudencia intelligente e corajosa em cada um de seus gestos, ou em cada um de seus documentos officiaes, mede milligrammicamente todas as palavras que emprega.

Assim, pois, se as felicitações do Papa pelo facto de "a Italia, se bem que vigilante e forte, sob a sabia direcção de seu soberano e de seus governantes, continuar a usufruir os beneficios da paz" hão de ter irritado summamente os elementos fascistas favoraveis á entrada da Italia na guerra ao lado da Allemanha e da Russia, sua irritação ha de ter crescido de ponto diante do periodo final, segundo o qual o Pontifice pede que "o Todo Poderoso guie os passos do povo italiano que lhe está tão proximo e os de seu chefe e inspirar as decisões de seus governantes para que lhes seja dada possibilidade de assegurar não somente a paz interior e exterior, mas tambem relações de paz honrosa e duravel entre os povos que por ellas clamem".

Neste periodo, como em todo o discurso pontificio, o Santo Padre trata como Chefe Supremo do Estado o Rei, distinguindo claramente entre o Rei e os demais governantes, e reconhecendo assim a autoridade maxima do Rei, sobre todos os outros órgãos do poder publico.

Feita de passagem esta observação que está muito longe de ser superflua para quem conhece a mentalidade de certos arraiaes fascistas ultra-rubros, para os quaes a conservação da monarchia na Italia é apenas um mal necessario ao qual a gente se sujeita por "tapeação", passemos a outro ponto.

O Papa fala em "relações de paz", e não simplesmente em paz; fala em "paz honrosa" e não em uma paz qualquer; e finalmente entende que essa "paz honrosa" deve ser "duravel", e não ephemera.

Cada uma destas palavras tem sua importancia. Quando o Papa deseja que se estabeleça entre os povos a normalidade das "relações de paz", fala evidentemente, não apenas de uma situação internacional na qual não haja luctas armadas, mas ainda em que as relações dos povos sejam realmente "pacificas", isto é tranquillas e ordenadas conforme a justiça. A paz é a tranquillidade da ordem. Segundo a linguagem corrente, ha paz internacional quando o mais fraco se entrega sem lucta cruenta aos mais forte, premido pela extrema gravidade da ameaça, como aconteceu por exemplo com a Esthonia. Mas não ha "relações de paz", embora a ordem material não tenha sido perturbada. Não basta, por outro lado, que estas relações sejam pacificas. A paz, para ser real, deve ser "honrosa". A formação, pois, de grandes blocos internacionaes que suguem a soberania de pequenos povos que se conservam independentes apenas na apparencia, a imposição de condições vexatorias e humilhantes a povos que de inferior só tem a extensão de seu territorio, é contrario á verdadeira paz desejada pelo Pontifice. Finalmente, a paz deve ser "duravel", o que quer dizer que o Pontifice **não** deseja apenas um rapido "intermezzo" roseo na tragedia contemporanea, mas uma radical transformação do actual estado de coisas internacional, que assegure durabilidade ás relações pacificas e decorosas que os povos civilizados devem manter entre si.

O que o Santo Padre mostrou querer foi, pois, que a Italia trabalhasse no scenario internacional, de modo a assegurar este estado de coisas entre todos os povos. Não só que ella agisse assim, mas que ella collaborasse com aquelles povos que actualmente "clamam por essa paz", para que elles a obtenham.

Em outros termos, a Italia se deverá constituir campeã da paz honrosa. E a paz honrosa tem dois inimigos: os que querem a guerra, e os que fazem propostas de paz deshonrosas.

Queira Deus que, do esforço da Santa Sé e da Casa real realmente resulte para a politica internacional italiana uma tal directriz, que será mais uma gloria na historia brilhante e multi-secular do povo italiano.

CATHOLICOS
Comprem EXCLUSIVAMENTE suas Joias e seus Presentes na conhecida
JOALHARIA
CASA CASTRO
OFFICINAS PROPRIAS
RUA 15 DE NOVEMBRO N.º 26 (Esquina da Rua Anchieta)
Unicos concessionarios dos AFAMADOS relogios "ELECTRA"

Ditas em Revista

CONTINUAÇÃO DA 1.ª PAGINA

lebrados pela organização de ramalhetes espirituaes, constantes de numerosos actos de virtude practicados pelos subditos. Entra pelos olhos que nada ha de mais conforme ao espirito catholico.

Como o communismo, com aquellas colorações diabolicas que o genio de De Maistre soube discernir na Revolução Franceza, é exactamente o opposto da Igreja — nada ha de mais opposto á Igreja do que o atheismo ou, peior ainda, o paganismo engendrado, por nosso seculo — cabia aos communistas organizar para Stalin um "ramalhete espiritual" original, afim de commemorar seu anniversario: uma offensiva tremenda contra a pequena e infeliz Finlandia! Usando uma comparação já empregada pelo Exmo. Revmo. Sr. Arcebispo Metropolitano, poderiamos dizer que é um ramalhete espiritual escripto com o sangue de Abel.

***

Foi publicado, esta semana, um decreto ou resolução da Santa Sé, autorizando os Chinezes a comparecerem a cerimonias do culto pagão, desde que tivessem caracter civico.

A este proposito, temos duas considerações a fazer. Em primeiro logar, identica autorização existe quanto ao Japão e já é antiga. O Almirante Yamamoto, quando aqui esteve informou-nos que se trata de antiquissimos ritos religiosos nos quaes já ninguem acredita, mesmo entre os pagãos, mas que todos practicam por servirem elles de pretexto para manifestações patrioticas. E exactamente o que aconteceu em Roma na ultima phase de sua historia, quando ninguem mais dava o menor significado intrinseco nos velhos ritos dos banquetes funerarios junto aos tumulos dos antepassados. Assim, pois, tambem na China provavelmente, trata-se de cerimonias que perderam intrinsecamente seu caracter.

Por outro lado, se a Santa Sé apesar disto se julgou na necessidade de baixar um decreto sobre o caso, convem accentuar que identica liberdade não podem tomar os catholicos em relação a outras religiões, a não ser nos casos e com as autorizações ecclesiasticas previstas pela Igreja.

"Boas festas" para o LEGIONARIO

De S. Excia. Revma. o Sr. D. André Arcoverde, Bispo de Taubaté, teve esta fo..a honra de receber um gentil cartão de "Boas Festas", que agradece com sentimentos de final respeito.

***

Do Revmo. Sr. Conego Paulo Rolim Loureiro, Chanceller do Arcebispado e grande amigo desta folha, tambem recebemos um gentilissimo cartão de "Boas Festas" que muito nos penhorou.

Existe na Africa o maior Ciborio do mundo

Não consta que exista em qualquer parte que não seja o Congo Belga, um ciborio ou pixide de 3 pés de circumferencia.

Do colossal ciborio são distribuidas, aos domingos, em todas as Missas, cerca de 16.000 communhões. Tal é o movimento eucharistico no Congo Belga, movimento realmente edificante e digno de ser citado em todo o mundo, pois é sabido que as actividades missionarias nessa região africana são relativamente recentes. E' grande, tambem, o numero dos que, atravessando dezenas de milhas, approximam-se da Sagrada Mesa para receber o Corpo e o Sangue de Nosso Senhor Jesus Christo.

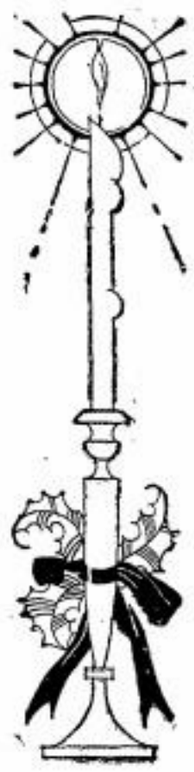

Aos
nossos presados
clientes e amigos
desejamos um
Alegre
e Feliz
Natal

Casa Anglo-Brasileira, S. A.
Successora de
MAPPIN STORES

O LEGIONARIO e a Imprensa Extrangeira

"La Manana", grande diario de Santa Fé, na Republica Argentina, em numero recente, transcreve um artigo do LEGIONARIO.

São textuaes as seguintes linhas transcriptas do referido orgão: "Publicamos esta valiosa collaboração do eminente escriptor brasileiro Plinio Corrêa de Oliveira, dirigida á Juventude de seu paiz.

De vigorosa mentalidade, o autor analysa os problemas do liberalismo e os postulados totalitarios, com um criterio eminentemente catholico." O artigo a que se refere "La Manana", intitula-se "Juventude Brasileira", autoria do nosso director, e publicado no LEGIONARIO, de 30 de Agosto do corrente anno.

Nelle o autor analysa o problema de Organização das Juventudes pelo Estado, apontando os erros do liberalismo e do totalitarismo. Salienta o papel relevante e necessario da Igreja Catholica nesse mistér, accentuando os perigos de uma acção sem a mesma e lembrando os direitos inalienaveis que a mesma possue, como representante que é de Deus.

Pregando e martellando

Humildade Scientifica

Não acho que realmente sejam assim tão orgulhosos certos scientistas e sociologos incredulos. E sobretudo, alguns amadores em sciencia e loquazes discutidores de omni re scibili et... inscibili... São humildes, muito humildes, coitadinhos!...

Vejam lá. Nós christãos nos orgulhamos da nossa origem divina. Creaturas sahidas da mão de Deus, creadas á imagem e á semelhança divina!

Que honra para o homem! O prophela David cantou: "Senhor, creaste o homem um pouco abaixo dos Anjos... Paulo minus ab Angelis..." O incredulo não tem absolutamente esta presumpção, esta pretenção...

O homem, diz elle, é materia evoluida, é pó, é verme, é animal aperfeiçoado.

A evolução tudo explica. Que humildade! Queremos nós ser filhos de Deus, e elles filhos da materia! Ha homens cultos, bonitos, intelligentes com uma vontade louca de terem um vovô orangotango. E queimam pestanas sobre Darwin e os evolucionistas, numa faina de estudarem craneos e medirem ossos de gente e de macaco. Querem nos provar como 2 e dois são 4, que somos filhos legitimos de Pintecantropus erectus. São humildes, coitadinhos! Nós, christãos, nos orgulhamos do Pae Adão, bonito, elegante, sahido das mãos do Creador, e a Mãe Eva, formosa e bella, perfeição da obra creadora. Os sabios evolucionistas, vêde que heroica humildade! — contentam-se com um vovô de quatro patas, feio, bruto, estupido e irracional — um macaco! Realmente, isto é ser humilde! Os autores espirituaes falam de graus de humildade, mas não tratam deste ultimo grau de abatimento da creatura humana: — o desejo de ser filho de uma besta, preferindo ser filho de macaco a ser filho do Creador!

Isto é que é ser humilde, minha gente; o resto é conversa fiada!

Um medico sustentava diante do celebre dr. Dupertry a these da origem animal do homem.

— Meu collega, respondeu-lhe o celebre professor, neste caso, o senhor não é mais um medico, ouviu? E' um simples veterinario!

Sociologos eruditos andam tambem ás voltas com mil theorias para systematicamente afastarem da historia, o sobrenatural, o Divino.

Preferem tambem o partido da humildade scientifica...

O conceito materialista da historia e a sua interpretação economica hão de explicar tudo, sem a intervenção Divina. Si o factor economico explica alguns factos em parte, como a Revolução Franceza e a revolução social, de hoje, não poderá explicar a propagação do christianismo, por exempio, e as cruzadas.

"Chesterton", o humorista inglez, numa das suas mais brilhantes paginas de "The everlasting Man" (O Homem Eterno), diz assim: "A humanidade se apoia sobre o comer e beber como sobre as duas pernas. Mas querer que isto seja a causa de todas as acções humanas, é querer sustentar que todas as peregrinações religiosas que já se fizeram desde que o mundo é mundo, só tiveram um objectivo: O desenvolvimento dos musculos da perna.

E' certo que as vaccas e outros ruminantes, ficam inteiramente satisfeitas na satisfacção de interesses puramente economicos.

Só deixam de pastar aqui, pelo pasto de acolá.

Mas, vamos e venhamos: uma "Historia geral da especie bovina", em doze volumes seria provavelmente insipida. Os carneiros tambem na pratica não abandonam o plano do utilitarismo immediato.

Talvez seja por isto que não figuram carneiros entre os grandes capitães e fundadores de imperios.

As cabras apesar de tanta agilidade, não encontram ainda o seu "Plutarco". E porque? Porque a materia historica começa justamente onde acabam os impulsos dos bezerros, dos cabritos e carneiros. Seria difficil provar que os cruzados abandonaram sua patria pelos desertos, como os veados abandonam o deserto pelas boas pastagens. Uma historia puramente economica deixaria por isso mesmo de existir."

A ironia de "Chesterton" é o unico argumento efficaz para o Materialismo economico. Estes empanturrados de Marx e Lenine não percebem o ridiculo da sua posição intellectual?

Mas afinal de contas, minha gente, vamos e venhamos estes senhores incredulos são humildes, heroicamente humildes, não acham? "Filhos de macaco, vermes evoluidos, animaes, puros animaes de raça aperfeiçoada..." Ora! é mister tivesse se humilhado muito um homem intelligente racional para que semelhantes principios scientificos lhe dessem a convicção de que jamais foi e nem é filho do Creador Omnipotente, governado pela Providencia Divina e filho de Adão e Eva...

A humildade scientifica, minha gente, deixem-me usar uma expressão da moda — é mesmo uma coisa louca!

★ Pe. Ascanio BRANDÃO ★

I.º Centenario de D. Silverio Gomes Pimenta

Com grandes solemnidades vae ser commemorado o primeiro centenario do nascimento do saudoso D. Silverio Gomes Pimenta, virtuosissimo Arcebispo de Mariana.

S. Excia. Revma. o Sr. D. Helvecio Gomes de Oliveira, actual Arcebispo de Mariana, por decreto archiepiscopal tornou official essa commemoração.

Esse decreto, em outro trecho diz: "D. Silverio se identificou com esta archidiocese, não havendo em toda ella um só recanto que não palmilhasse, em longas visitas pastoraes, e em que não deixasse fecundos traços de seu apostolado, fazendo-lhe chegar os ensinamentos de seu ministerio, conselhos de amigos, a todos dispensando carinhos de pae.

Além de virtuosissimo sacerdote, Dom Silverio, pertence a nossa Academia Brasileira de Letras. Foi insigne escriptor, sendo chamado por Dom Macedo Costa, o "Bernardes Brasileiro".

"A Igreja quer que sejam lembrados e homenageados os que nos precederam na Fé, que a honraram com as suas virtudes christãs e defenderam-na por seus escriptos, para que sejam apresentados a todos como modelo de santos e imitadores de Nosso Senhor Jesus Christo", diz o decreto archiepiscopal.

Como vemos, nada mais justo, nem mais opportuno que a presente homenagem posthuma a D. Silverio Gomes Pimenta.

Casas Novas em Prestações

MOOCA (Jockey Club)

Estão á venda os ultimos sobrados situados á Rua Bento Dias nos. 23, 29 e 31 e á Rua Hyppia nos. 126 a 150, contendo 2 dormitorios, sala de jantar, banheiro, cosinha, jardim e quintal, etc., com todos os melnoramentos publicos: gaz, luz, esgoto, telephone, rua calçada e illuminada, servido por 4 linhas de bondes e 5 linhas de omnibus, distantes 10 minutos da Praça da Sé. Excellente ponto para renda ou moradia. Preço de pechincha: — 26:000$000; entrada de 3:000$000 e o restante em longas prestações mensaes equivalentes a um aluguel. Ver e tratar com

JULIO
corretor de immoveis
RUA SÃO BENTO, 290
6.º ANDAR — SALA 14
Phones 2-7374 e 3-5544

AO PUBLICO E BEM ASSIM A'S AUTORIDADES POLICIAES, MUNICIPAES E ECCLESIASTICAS

BENEDICTO ARISTEU BRETANHA, usando ex-vi da attribuição que lhe confere o art. 533 do Regulamento n.º 737, de 25 de Novembro de 1850, e o art. 1.º do Decreto Federal n.º 1056, de 23 de Outubro de 1852, declara, para todos os fins de Direito, que é o unico AVALIADOR OFFICIAL, EM JOIAS E PEDRAS PRECIOSAS, JUNTO A' SUPREMA CÔRTE DE JUSTIÇA DE SÃO PAULO, bem assim COMMERCIALMENTE, tem á disposição de seus amigos e clientes, á praça da Sé (Palacete Rolim), o seu escriptorio de analyses technicas para as pericias e avaliações de joias e pedras preciosas.

São Paulo, 19 de Setembro de 1939.

PARA PRESENTES!
Faça sua encommenda á
Floricultura Santa Cecilia
— Trabalhos artisticos em flôres naturaes —
Bouquets, corbeilles, etc.
Rua Sebastião Pereira N.º 195 — Phone 5-2433

Indicador Commercial

ACCESSORIOS
p| automoveis

O MELHOR SORTIMENTO
Importação Directa
ISNARD & CIA.

AVIAMENTOS
p| alfaiates

STOCK COMPLETO
Consultem-a
CASA ALBERTO
LARGO S. BENTO N.º 10

BICYCLETAS
TODOS OS PREÇOS
TODAS AS MARCAS
ISNARD & CIA.

BRINS
SORTIMENTO VARIADISSIMO
Importação Directa
CASA ALBERTO
LARGO S. BENTO N.º 10

CASIMIRAS
Aurora — Printex — Pirituba
Nacionaes e Extrangeiras
CASA ALBERTO
LARGO S. BENTO N.º 10

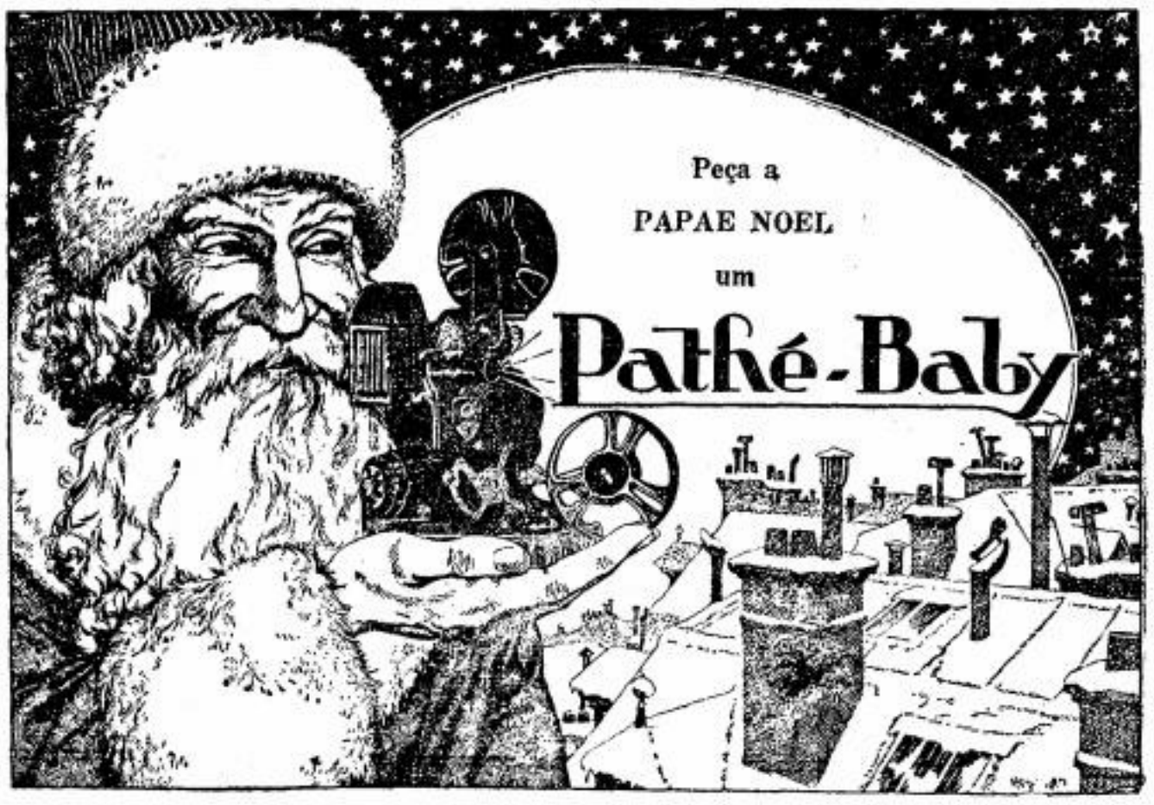

Tenha um cinema em sua casa.
Que alegria para os seus filhos!
Comedias - Viagens - Aventuras, etc.
Alugamos programmas escolhidos:
Preços ao alcance de todos
ISNARD & CIA.
RUA 24 DE MAIO, 88
Phones: 4-5461 e 4-3587
Caixa, 2028 — S. PAULO

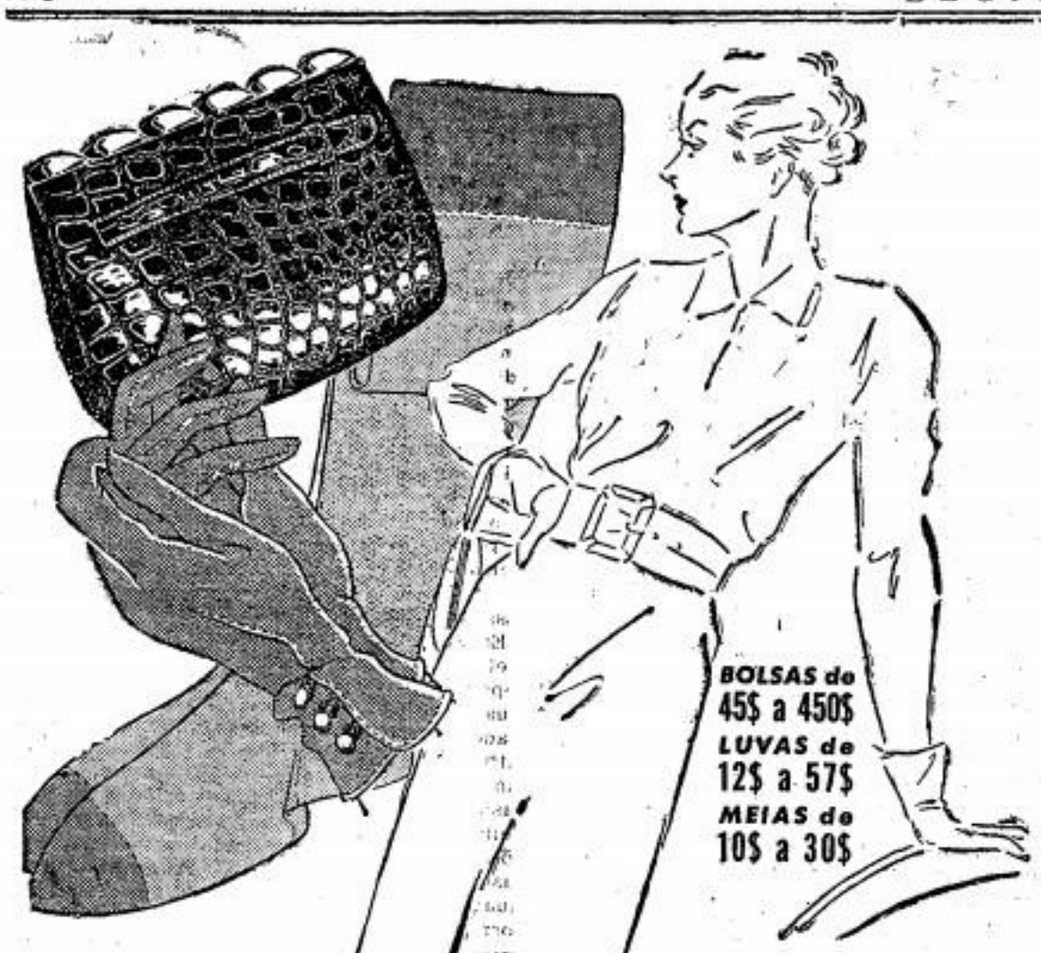

BOLSAS de 45$ a 450$
LUVAS de 12$ a 57$
MEIAS de 10$ a 30$

A BOLSA-A LUVA-A MEIA

SÃO ELEMENTOS QUE DEFINEM A ELEGANCIA FEMININA

A Exposição

• Venha ver, em nossa Secção de Novidades para Senhoras, o modernissimo sortimento de artigos e a variada collecção de cintos, lenços, echarpes e sombrinhas, nos modelos mais em evidencia nos centros que dictam a moda.

A CASA No. 1 NA PRAÇA DO PATRIARCHA

28 de Dezembro

Os Santos Innocentes

Contemplamos hoje o preceito de Jesus cercando pelas creancinhas que não conhecendo ainda este valle de lagrimas, sacrificando sua vida por Jesus, após curto martyrio foram levadas ao seio de Abrahão. Sua morte foi um verdadeiro martyrio, tanto que a Igreja lhe confere o titulo honroso de "Flores dos Martyres", titulo que vae tão bem com a sua tenra idade e innocencia. S. Bernardo sobre ellas, escreve: "Quem porá em duvida que estas creancinhas alcançaram a corôa do martyrio? Queriais ver os seus merecimentos? Interpellae antes a Herodes por causa do seu crime que as levou á morte! A crueldade do tyranno seria maior que a bondade de Jesus Christo? O impio despota pode decretar a sorte dos innocentes: Jesus Christo não daria a corôa do martyrio áquelles que foram sacrificados por seu amor? Não é, pois pela bocca das creancinhas que vos vem o louvor, ó Deus? E que louvor? Os anjos cantaram: Gloria a Deus nas alturas e paz na terra aos homens de boa vontade! Sem duvida louvor sublime é este; mas tornar-se-á perfeito quando aquelle que ha de vir terá dito: "Deixae vir a mim as creancinhas, porque dellas é o reino dos céus!" Paz aos homens, tambem áquelles que por emquanto não são ainda de boa vontade; ella o segredo de minha misericordia. A estas creancinhas, por amor de seu Filho, innocentemente sacrificadas, Deus se dignou fazer a mesma cousa que todos os dias faz pelo sacramento do Baptismo".

Quando os Magos do Oriente, guiados pela estrella maravilhosa, chegaram a Jerusalém, como pelo que eram, dirigiram-se a Herodes, para saber onde poderiam encontrar o recem-nascido que procuravam, e que devia ser o rei dos judeus.

Herodes, mandando consultar os doutores da lei, respondeu-lhes que em Belem. Mas que, uma vez tendo tambem encontrado o menino não deixassem de avisal-o para que tambem tivesse elle opportunidade de adoral-o.

Mas ao nome de Rei, Herodes logo se assustou, porque era odiado, e logo se lembrou de uma possibilidade de uma sublevação. Como os Magos não voltassem, resolveu expedir uma das ordens mais revoltantes jamais dadas por um rei: que todas as creancinhas com menos de dois annos deviam ser mortas para que aquelle Rei não pudesse escapar. Assim cumpriu-se a prophecia de Jeremias: "Ouviu-se clamor em Rama, houve pranto e grandes lamentos; Rachel chora seus filhos e não admitte consolações, porque elles já não existem".

Entre Belem e Rama, ha uma gruta de entrada sombreada, onde, segundo a tradição esses pequenos cadaveres foram depositados. Sobre essa entrada construiu-se uma capella, um dos logares de peregrinação da Palestina.

Herodes em vida, sentiu já pressentios dos tormentos do inferno. Pouco depois uma dor no ventre começou a fazer-se sentir, e não mais o deixou em paz. Ella era tão insupportavel que o fazia ulular a ponto de amedrontar os seus amigos. O ventre começou tambem a crescer e cresceu tanto, que um dia abriu-se exalando um cheiro horrivel, e deixando ver um numero infinito de vermes malditos que já na sua vida alimentavam-se com a sua carne. Ao occasião da sua morte, elle mandou matar um seu filho adoptivo que era bom, para que houvesse tristeza e luto por occasião de sua morte. Como porem essa sua ultima ordem não fosse cumprida, elle morreu num accesso de colera impotente.

Mas os Innocentes recebiam no céu as palmas do martyrio e tal é o poder e a caridade de Deus, que desse acho atroz tirou ainda algo de bom.

Vestir-se bem! Gastando pouco!

Sómente comprando na fulminante liquidação da

CASA MUNDIAL

Depositaria das melhores casimiras, brins e linhos nacionaes e estrangeiros.

Secção de alfaiataria sob a direcção de um habil mestre da tesoura.

TERNOS SOB MEDIDA POR
98$000 — 128$000 — 148$000 — 168$000
198$000 — 218$000 — 248$000 e 298$000
CONFECÇÕES GARANTIDAS

Casa Mundial

R. Mauá, 143 — Esq. R. Brigadeiro Tobias

Gymnasio de São Bento

Internato — Semi-Internato — Externato

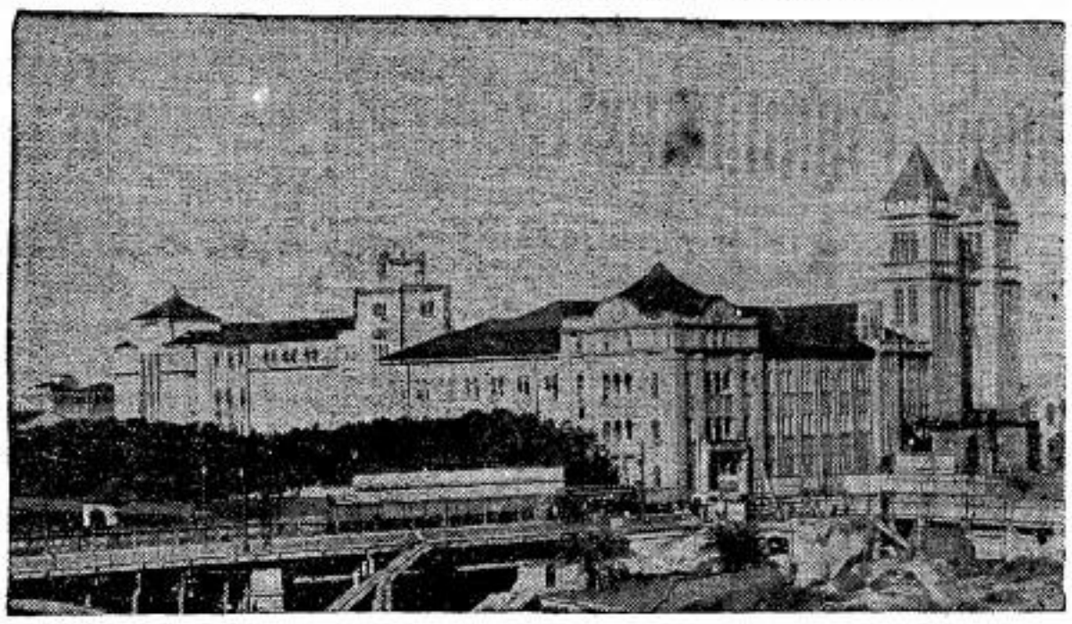

CURSO PRELIMINAR
CURSO GYMNASIAL
CURSO COMPLEMENTAR

Pré-juridico *Pré-medico* *Pré-polytechnico*

Para o Curso Preliminar, o Gymnasio acceita alumnos desde 7 annos, em vista de ser a primeira secção reservada aos que ainda não sabem lêr.

Largo de São Bento — Caixa Postal 118
SÃO PAULO

EDMUNDO RODRIGUES CAMISEIRO

O Camiseiro da Elite

Para as festas recebeu lindas gravatas, meias e lenços

Especialidade em enxovaes sob medida

Só Av. Brig. Luis Antonio, 143

Phone 2-6075 :-: S. Paulo

A Cinta Moderna

A maior organisação plastica do Brasil

Variado e completo sortimento de artigos para —— presentes de Natal e Fim de Anno ——

BOLSAS — MEIAS — PERFUMES FINOS, Etc.

Filiaes em São Paulo:
R. S. Bento, 78 — Phone, 2-7880
P. da Republica, 31 — Phone, 4-6674

SENHORES ALFAIATES

Casimiras, Brins, Linhos e Aviamentos?...

SO' na CASA ALBERTO

Largo São Bento, 40 :-: São Paulo

Critica Cinematographica da A.J.C.

Orientação moral dos espectaculos

Aventuras de Sherlock Holmes — Ha scenas de certa emotividade, além de luctas e homicidio. Não é por isso acconselhavel a menores. Cotação: **Acceitavel para adultos.**

O Filho do Sheik — Com Rodolph Valentino — Achamos que só as pessoas de criterio formado poderão assistil-o. Cotação: **Restricto.**

Mulher contra Mulher — Com Herbert Marshall e Virginia Bruce — Mais um film sobre o divorcio e mesmo argumento: esposa má, marido desilludido e perspectiva de dias felizes por um novo casamento. Cotação: **Restricto.**

Ranchciro X Pirata — Com George O' Brien) — Não é um film que possa ser visto por creanças e adolescentes. Cotação: **Acceitavel para adultos.**

O Medico Clandestino — Com Lloyd Nolan e Janice Logan — O film focaliza as attitudes de um medico e sua vida desregrada pelo vicio da bebida que, se bem fosse combatido, póde causar má impressão. Cotação: **Restricto.** .. ..

Marionettes — Com Beniamino Gigli — Ha algumas scenas que merecem ligeiros reparos; comtudo, o caracter comico e mesmo quasi ridiculo sitiengam os inconvenientes. Cotação: **Acceitavel.**

Difficil de Apanhar — Com Olivia de Havilland e Dick Powell. O film apresenta aspectos da vida de uma familia "moderna". A conducta de todos os membros é frivola como aliás toda a pellicula. Póde constituir um mau exemplo para creanças e adolescente. Cotação: **Acceitavel para adultos.**

A Emancipada ou **La Garçonne** — Que foi considerado máo pelo jornal catholico "El Pueblo" de Buenos Ayres.

FILMES QUE SERÃO APRECIADOS NA PROXIMA SEMANA

A Morte me Persegue — Restricto pela Legião da Decencia.

Dois palermas em Oxford — Considerado acceitavel pela Legião.

Férias nupciaes — Acceitavel pela União.

Mr. Moto em Férias — Acceitavel para adultos pela "A União".

Ouça toda a quarta-feira, ás 13 horas e 10 minutos, na Radio Excelsior, (1.100 quilociclos), o programma da A. J. C. que divulga a cotação dos films da semana.

VOSSO PRECIOSO PURIFICADOR DO SANGUE E' A SALVAÇÃO DA HUMANIDADE!

Vitoria — Capital do Espirito Santo, 12 de Junho de 1934.

Ilmo. Exmo. Sr. Dr. Frederico W. Romano. — PELOTAS.

Saudações.

Venho com estas poucas linhas, muito alegre e satisfeito, agradecer a V. Excia. pelo feliz resultado que obtive com o vosso precioso purificador e tonico do sangue — "GALENOGAL" — que é tambem a salvação da humanidade! Realmente, foi para mim uma inesperada surpreza esse resultado maravilhoso que consegui apenas com 7 vidros desse abençoado remedio, embora a sua fama já esteja espalhada por todo o Norte do Paiz. Imagine V. Excia. que o meu corpo já era uma chaga generalisada; sentia dôres atrózes que me tiravam o sono e apetite. O meu desespero chegava quasi ao limite. Devo confessar-lhe lealmente que, por varias pessôas, me fôra aconselhado o "GALENOGAL", mas eu não atendia a esses conselhos, tal o horror que me despertavam os remedios, grande numero dos quais experimentei, sem nada conseguir. Não acreditava mais em drogas e me fui as injeções, mas ainda esse tratamento fracassou, aliviando-me ainda por cima os bolsos, sem aliviar-me nem siquer as dôres. Finalmente, um velho amigo, de longos anos, teimoso em me aconselhar o "GALENOGAL", deu-me de presente dois vidros, compromettendo-me a fazer-lhe a vontade. Para não enfastia-lo mais, termino dizendo a V. Excia. que estou completamente restabelecido. Das chagas só existem as cicatrizes, e estou certo de que estas tambem desaparecerão. Mais uma vez muito obrigado. Que Deus guarde a V. Excia. e digna familia. Muito lhe deverá a Humanidade, se souber ser grata!

Amg. Att. e Obro.
Bertholino Maciello.
Rua Duque de Caxias, 63.

Como testemunhas: Armando Castro
Mario Alcantara.

(Todas as firmas reconhecidas pelo notario dr. Goulart Monteiro, rua Muniz Freire, 19).

O "GALENOGAL", UNICO depurativo classificado — PREPARADO CIENTIFICO — distinção essa que nenhum similar até hoje mereceu em todo o Brasil, encontra-se em todas as Drogarias e Farmacias.

N. 36 Aps/e L. D. N. S. P. n.º 963

EVANGELHO

Preparação para o Messias

QUARTO DOMINGO DO ADVENTO

São Lucas, III, 1-6

No anno decimo quinto do imperio de Tiberio Cesar, sendo Poncio Pilatos governador da Judéa, Herodes tetrarcha da Galiléa, seu irmão Philippe tetrarcha da Ituréa e da provincia de Traconites, e Lysania tetrarcha da Abilinea; sendo principes dos Sacerdotes Annaz e Caiphaz, falou o Senhor a João, filho de Zacharias no deserto. E percorreu toda a região do Jordão, pregando o baptismo de penitencia para remissão dos peccados, assim como está escripto no livro do propheta Isaias: A voz do que clama no deserto: Preparae o caminho do Senhor, endireitae as suas veredas. Todo o valle se ha de encher, todo o monte e outeiro será arrazado, os caminhos tortuosos serão endireitados e os asperos planos. E verá todo o homem o Salvador de Deus.

Dando cumprimento á prophecia de Isaias, segundo a qual o apparecimento do Messias seria precedido de um propheta que, com pregação e exemplo, dispuzesse os corações dos israelitas para receberem fructuosamente o Salvador de Deus, iniciou o filho de Zacharias sua missão no deserto dos lados e á margem do rio Jordão. O objecto da pregação do Baptista, as virtudes com que os Judeus deveriam dispor-se para que nelles encontrasse o Messias campo apto para a diffusão de suas graças, figurou o propheta nos preparativos ordinarios na recepção de um grande personagem: endireitam se os caminhos, aplainam-se as estradas, tomam-se os cuidados para evitar qualquer incommodo ao illustre visitante. — Os commentadores vêm nos diversos preparativos citados imagens das qualidades moraes necessarias para que a pessoa receba com fructo abundante a visita de Nosso Senhor, e faça, por sua vez, fructificar no apostolado a graça da fé recebida. — Os valles que se enchem seriam a fortaleza que supera a pusillanimidade, vicio, infelizmente, commum nas pessoas de bem; os outeiros que se arrazam são a humildade, base indispensavel para qualquer obra duradoura no campo espiritual; os caminhos tortuosos que se endireitam, e os asperos que se aplainam são a recta intenção, a mansidão e a caridade que captivam os corações, primeiro passo para uma approximação de Nosso Senhor.

Estas virtudes com que se deveriam os israelitas preparar para receber o Messias e depois annuncial-o ao mundo todo, são hoje igualmente necessarias para todo o fiel chamado a participar da Igreja de Deus, e a diffundir o reinado de Jesus Christo. — Como todas as vezes que se nos offerecem occasião devemos renovar nosso juramento de fidelidade ao Nosso Rei, e como as commemorações de sua vinda ao mundo sejam uma destas, lembra-nos a Igreja o esforço que continuamente devemos fazer para que se não torne inutil nossa fé.

Rs. 1.000:000$000

é a importancia que poderá ser sua no dia 31 de dezembro proximo, comprando

APOLICES POPULARES PAULISTAS

do valor de 200$000, isentas de impostos estaduais, com sorteio de 3 em 3 meses

Em Dezembro		Em Março, Junho e Setembro	
1 premio de	1.000:000$000	1 premio de	500:000$000
1 " "	100:000$000	1 " "	50:000$000
1 " "	20:000$000	1 " "	10:000$000
3 premios de 10:000$ ..	30:000$000	40 premios de 1:000$ ..	40:000$000
50 premios de 1:000$ ..	50:000$000		

Amortizações semestrais ao prazo de 40 anos — Juros pagos semestralmente

A' VENDA NOS PRINCIPAIS BANCOS DA CAPITAL E DO INTERIOR

Carta Encyclica "Summi Pontificatus"

V

Quem tem cura de almas, que póde sondar as intimidades das consciencias, conhece as lagrimas occultas das mães, a dôr resignada de muitos paes, as innumeraveis amarguras, que as estatisticas não falam nem podem falar; vê com olhar apprehensivo crescer sempre mais o cumulo de taes soffrimentos, e sabe como as potencias da confusão e da destruição estão á espreita para abusar delles (soffrimentos) em beneficio de seus tenebrosos designios. Ninguem de bôa vontade e de olhos abertos poderá negar (nas extraordinarias condições do mundo actual), ao poder do Estado, um direito correlativo e excepcional para attender ás necessidades do povo. Comtudo a ordem moral, estabelecida por Deus, exige, que se indague tanto mais seria e cuidadosamente sobre a liceidade de taes medidas e sobre sua necessidade real, segundo as normas do bem commum.

27) Quanto mais graves são os sacrificios máteriaes exigidos pelo Estado aos individuos e á familia, tanto mais sagrados devem ser para elle os direitos das consciencias. Pode o Estado prehender os bens e o sangue, jamais porem a alma redimida por Deus. A missão confiada por Deus aos paes, de prover ao bem material e espiritual da prole, e de proporcionar-lhe uma formação harmonica, imbuida de verdadeiro espirito religioso, ninguem póde roubar-lhe sem uma lesão grave do direito. É certo que esta formação deve tambem excitar e impellir para o cumprimento dos nobilissimos deveres de amor para com a Patria, de maneira que com alegria e zelo se mostre na sua dedicação ao sólo patrio. Mas, de outra parte, uma formação que despreze, ou peior, voluntariamente se descuide de orientar o olhar e o coração da juventude para a patria sobre-natural, commetteria uma injustiça para com a juventude, uma injustiça contra os deveres e direitos inalienaveis da familia christã; seria um desvio a exigir uma correcção energica, mesmo no interesse do bem do povo e do Estado. Talvez uma tal educação poderá parecer aos governantes responsaveis uma fonte de augmento de forças e de vigor; mas na realidade dar-se-hia o contrario, e as tristes consequencias não tardariam em apparecer. O "crimen, lesae majestatis", contra o "Rei dos reis e Senhor dos que dominam" (I Tm. 6,15; Ap. 16), commettido por uma educação indifferente ou contraria ao espirito christão que impeça o chamado divino de Jesus Christo: "deixae que venham a Mim os pequeninos" (Mt. 19,14); Mc. 10,14) produziria amargos fructos. Pelo contrario, o Estado que considera as preoccupações dos corações feridos e dilacerados dos paes e das mães christãs, restituindo-lhes os direitos, não faz mais do que fomentar sua paz interna e assentar o fundamento do futuro ditoso da patria. As almas das creanças, que Deus confiou aos paes, consagradas no baptismo com sello real de Jesus Christo, são um deposito sagrado sobre que vigia o amor scioso de Deus. O proprio Divino Redemptor que pronunciou o "deixae que venham a Mim as creancinhas", não obstante sua misericordia e bondade, ameaçou tambem com terriveis castigos áquelles que escandalizam as creanças, os predilectos de Seu Coração. E que mais perigoso escandalo ás gerações, e mais persistente em seus effeitos do que uma formação de juventude mal dirigida para uma finalidade que afasta de Christo — "caminha, verdade e vida" — e conduz a uma apostazia manifesta ou occulta do Divino Redemptor? Este mesmo Divino Redemptor de quem se querem afastar as novas gerações presentes e futuras, é o mesmo que recebeu de seu terno Pae todo o poder no céu e na terra, e tem em sua mão o destino dos Estados, dos povos e das nações. Em suas mãos está diminuir ou prolongar a vida, crescer e fazer prosperar e engrandecer. De tudo o que existe na terra, só a alma é immortal. Um systhema pois de educação que não respeita o recinto sagrado da familia christã, protegido pela Lei santa de Deus pecca pela base, fecha á juventude o caminho a Christo, ás fontes de vida e de alegria do Salvador (Is. 12,3), e considera a apostasia de Christo e da Igreja como symbolo de fidelidade ao povo ou a uma classe determinada, pronuncia contra si mesmo a sentença de condemnação e experimentará em tempo opportuno a verdade ineluctavel da palavra do propheta: "Aquelles que se afastam de ti serão inscriptos sobre a terra (Jm. 17,13).

28) O conceito que assigna ao Estado uma autoridade illimitada, não é só, Veneraveis Irmãos, erro pernicioso para a vida interna das nações, para a sua prosperidade e para o maior e ordenado incremento do seu bem estar, mas é a causa de males para as relações entre os povos, porque rompe a unidade que deve existir entre todas as nações, fere o valor e o fundamento do direito das gentes, abre caminho á violação dos direitos alheios e difficulta a concordia e a convivencia pacifica. Com effeito, o genero humano, comquanto, por disposição da ordem natural estabelecida por Deus, se divida em grupos sociaes, nações ou Estados, independentes uns dos outros, no modo de organizarem e dirigirem a sua vida interna, está todavia ligado por vinculos moraes e juridicos e forma uma grande communidade, ordenada ao bem de todas as gentes e regulada por leis proprias que lhe tutejam a unidade e promovem a prosperidade. Ora não ha quem não veja como a affirmada autonomia absoluta do Estado, isenta da submissão a qualquer lei se põe em aberta opposição com esta lei imanente e natural e a nega radicalmente, deixando ao alvedrio da vontade dos governantes a estabilidade das necessarias relações internacionaes, tornando impossivel uma verdadeira união e uma collaboração fecunda em ordem ao interesse geral.

29) Ora, Veneraveis Irmãos, a existencia de contactos harmonicos e duradouros e de relações fecundas exigem que os principios e as normas do direito natural, que regulam as relações internacionaes sejam reconhecidos e observados.

Taes principios exigem respeito dos correlativos direitos de cada povo á independencia, dos direitos á vida e á possibilidade de um desenvolvimento progressivo na senda da civilização, exigem ainda a fidelidade aos tratados estipulados e sanccionados conforme as normas do direito das gentes. Nem soffre duvida que o pressuposto indispensavel para toda a pacifica convivencia entre os povos, e a alma das relações juridicas existentes entre elles, seja a mutua confiança, na previsão e persuasão da reciproca fidelidade á palavra dada, a certeza de que de uma e outra parte se está convencido de que **melhor é a sabedoria do que as armas guerreiras** (Eccl. 9,18) e se está disposto a discutir os casos de interesse mutuo e não a recorrer á força ou á ameaça da força no caso em que surgissem demoras, impedimentos, alterações ou contestações, coisas estas que bem podem derivar, não da má vontade, mas de uma mudança das circumstancias ou de interesses reaes em conflicto.

30) Mas, de outra parte, separar o direito das gentes da ancora do direito divino, para o fundar sobre a vontade livre dos Estados é desthronar aquelle mesmo direito e roubar-lhe os titulos mais nobres e mais validos, abandonando-o á funesta dynamica do interesse privado e do egoismo collectivo que não teve outra intenção senão fazer prevalecer... os proprios direitos e desconhecer os alheios.

E' no emtanto, certo que, com o volver do tempo e a substancial mutação das circumstancias, não previstas e porventura não previsiveis, no acto da estipulação, um tratado ou alguma das suas clausulas podem tornar-se ou parecer injustos, ou impraticaveis, ou por demais gravosos para uma das partes; é claro que, quando tal acontecesse, se deveria opportunamente proceder a uma leal discussão para modificar ou substituir o pacto. Mas considerar os tratados, em principio, como ephemeros, e attribuir-se tacitamente a faculdade de uma rescisão unilateral, quando já não convenham, seria destruir toda a confiança reciproca entre os Estados. Então a ordem natural seria fundamentalmente aluida, e cavar-se-iam fossos intransponiveis a separar os povos e as nações.

31) Hoje, Veneraveis Irmãos, todos podemos observar com affliçáo o cumulo de males a que arrastaram taes erros que acabamos de descrever e as suas miserrimas consequencias praticas. Cahiram as orgulhosas illusões de um progresso indefinido; e aquelle que ainda não tivesse despertado, o tragico presente o faria accordar com as palavras do propheta: **Ouvi, ó surdos, e vêde, ó cégos** (Isai, 42,18). O que apparentemente era ordem não era senão alastradora desordem: tal perturbação das normas da vida moral que, tendo-se afastado das da majestade da lei divina, tinham inquinado todos os sectores da actividade humana. Mas deixemos o passado e volvamos os olhos para aquelle futuro que, segundo as promessas dos poderosos deste mundo, tinhos que sejam os sanguinolentos conflictos hodiernos, consistirá numa nova ordem, fundada na justiça e na prosperida. Mas, será porventura esta idade futura, verdadeiramente differente, será, sobretudo, melhor e mais feliz?

Os novos Tratados de paz, a nova ordem internacional, que succederá á actual guerra, serão animados da justiça e da equidade para todos, daquelle espirito que liberta e apazigua, ou não passarão de lamentavel repetição de antigos e recentes erros?

Esperar uma mutação decisiva exclusivamente de uma guerra armada e do seu desfecho — é vão, e a experiencia o demonstra.

A hora da victoria é uma hora de triumpho exterior para parte que logra ganhal-a; mas não é sem perigo essa hora, em que o anjo da justiça lucta com o demonio da violencia; pois que o coração do vencedor com excessiva frequencia obdurece; a moderação e uma sabia longanimidade parecem-lhe fraqueza; o referver das paixões populares, acicatadas pelos sacrificios e sof-

(continua na pagina seguinte)

Legislação de ensino

O Ministerio da Educação, em resposta a varias consultas e pedidos de alumnos, respondeu que as medidas fixadas para promoção, por lei, não poderão ser alteradas, e que não é possivel a transferencia de alumnos de curso secundario, no regime do artigo 100, para a mesma série de gymnasios.

Homenagem

Por decreto de 19 ultimo o governo do Estado resolveu dar a denominação de "Alvaro Guião", á Escola Normal de S. Carlos.

FRACOS e ANEMICOS TOMEM VINHO CREOSOTADO de João da Silva Silveira GRANDE TONICO

Tunnel Rio- Nictheroy

Em declarações á imprensa, o Ministro da Viação, affirmou que vae designar uma commissão para os estudos relativos á construcção do tunnel ligando o Rio de Janeiro a Nictheroy, em vista do engenheiro Moraes Lacerda, presidente da commissão que deu parecer contrario á construcção de qualquer ponte, ter opinado pela construcção do tunnel.

A commissão e engenheiros do Ministerio e Prefeituras das duas cidades farão estudos, sondagens da bahia, e o calculo da verba a ser despendida nessa obra.

Linha aerea no Acre

O governo mandou executar o contracto do Departamento de Aeronautica Civil e o Syndicato Condor para o estabelecimento da linha aérea Porto Velho-Rio Branco-Japury, tendo o Ministro da Viação, officiado, nesse sentido, ao Tribunal de Contas.

Noticiario da semana

BRASIL

Secretario da Educação

Foi designado pelo Sr. Interventor Federal para assumir a pasta da Educação e Saude Publica, o Dr. Humberto Pascale, Director do Departamento de Saude do Estado.

Noticias Militares

Por decreto da pasta da Marinha foi promovido a contra-almirante o capitão de mar e guerra Alberto de Lemos Bastos.

* Foi designado para commandar o monitor "Pernambuco", da flotilha de Matto Grosso, o capitão de corveta Marico A. Facelro.

* Por ter terminado o goso de licença-premio, apresentou-se ás autoridades o general Azambuja Villa Nova, ex-Interventor em Pernambuco, que será designado para importante missão militar.

* Viajou para este Estado, em visita particular, o chefe do estado-maior do Exercito, general Góes Monteiro.

* Afim de reassumir o commando da 7.ª Região Militar, seguiu para Pernambuco, o general Firmo Freire.

* O Presidente da Republica, fez entrega dos diplomas aos officiaes dos cursos superiores e de commando da turma de 1939, da Escola de Guerra Naval.

* O Ministro da Guerra resolveu reservar 50 matriculas na Escola de Geographos do Exercito para engenheiros provenientes dos Estados.

Novo embaixador

Fez a entrega de suas credenciaes ao Presidente da Republica o novo Ministro da Republica Dominicana, sr. Gilberto Sanchez Lustrino.

PRECISANDO DEPURAR O SANGUE TOME SÓ ELIXIR DE NOGUEIRA

HOMEOPATHIA

PEÇA GUIA GRATIS A' CAIXA POSTAL 4271 SÃO PAULO

EXTERIOR

"Admiral Graf von Spee"

Conforme noticiámos, travou-se em Punta Del Este uma batalha naval entre 3 cruzadores britannicos "Exeter", "Achilles" e "Ajax", e a bellonave germanica "Admiral Graf von Spee".

Depois de algumas horas de fogo, o cruzador allemão refugiou-se no porto de Montevidéu. O cruzador refugiado, trazia a seu bordo, além de 30 mortos, 60 feridos.

Do primeiro encontro, resultara grandes avarias, tanto no vapor allemão, como ao inglez "Exeter", que foi praticamente posto fora de combate.

As autoridades uruguayas deram ao commandante do cruzador germanico um prazo de 72 horas para reparar as avarias e fazer-se ao largo.

Na sahida do porto em que esteve asylado o "Admiral", foi concentrado grande numero de navios de guerra inglezes, aos quaes ainda se juntou o "Dunkerker", cruzador da marinha franceza.

Sendo coagido a abandonar o porto nesta incommoda situação, o commandante do "Admiral" protestou junto a embaixada de seu paiz, sob o pretexto de não ter sido concedido o prazo sufficiente para o reparo das avarias, nem o oleo necessario para a navegabilidade do cruzador.

O Ministro allemão entregou este protesto ás autoridades do Uruguay.

Logo depois de ter sahido de Montevidéu, o commandante allemão, mandou que se dynamitasse o vaso de guerra, que explodiu antes de ser alcançado pela esquadra ingleza.

Guerra no Occidente

Mais uma semana relativamente calma no "front" occidental. Conforme os communicados de guerra, houve actividades de patrulhas em todo o sector. E' ainda no valle do Mosela que a lucta mais se accende.

No ar, registra-se o raid da Real Força Aérea sobre as fortificações allemãs de Heligoland. As noticias a respeito são as mais desencontradas possiveis.

Os inglezes noticiam que dos 47 aviões que tomaram parte no ataque, 42 voltaram a sua base. Os allemães por sua vez teriam perdido 7 apparelhos. De fonte germanica, a mesma noticia é apresentada da seguinte forma: dos 47 aviões britannicos, 35 foram derrubados, não tendo os allemães soffrido nenhuma perda.

No mar foi bastante intensa a actividade dos belligerantes. Muitos navios foram ao fundo, tendo a Allemanha perdido um dos seus maiores navios mercantes, o "Columbus", que foi afundado pela propria tripulação, para escapar da perseguição dum vaso de guerra alliado, no dia 19. Foi tambem varias vezes alvejados pelos russos o transatlantico germanico "Pillau". Pensa-se tratar dum engano da parte dos russos.

Conflicto russo-finlandez

A semana que finda, caracterizou-se pela violencia da offensiva russa em todas as frentes de batalha. Principalmente ao norte e no centro da Finlandia, faz-se sentir o impeto do exercito vermelho.

Os finlandezes a principio recuaram, procurando encurtar a frente de combate, para offerecer maior resistencia ao aggresser. Espera-se que um combate de grande envergadura, provavelmente em Kaskasmo, proximo a Lalmijaervir, decida a sorte da Finlandia.

Dia 20, o commando finlandez annuncia ter contido o avanço das tropas russas no sector norte.

Helsingsferd e as grandes cidades industriaes têm sido constantemente alvejadas pela aviação soviética.

Dia 19 um cruzador russo, de 23.000 toneladas approximou-se da costa finlandeza, sendo alvejado pela artilharia da costa. A bellonave foi a pique.

LIVRARIA DO POVO
LIVROS NOVOS E USADOS
Novidades Nacionaes e Extrangeiras
RELIGIÃO — MEDICINA — DIREITO — DIDATICOS, ETC.
EXECUTAM-SE ENCADERNAÇÕES
RUA RIACHUELO, 15-15A.

Dr. Durval Prado
Oculista
R. Sen. P. Egydio, 15 - S. 513|14 — 14 a 17 horas
Telephone 2-7313

Participação Ativa na Missa
Por Dom Augustin François, O. S. B
Ensina-vos-á
o que é a missa
o que significa a sua parte fixa
o que significam as partes moveis
o porque de cada festa como passar de mero espectador a participação da Ação
EDIÇÕES LUMEN CHRISTI
Rio de Janeiro — CX. 2665

Carta Encyclica "Summi Pontificatus"

VI

frimentos supportados, vela tantas vezes os olhos dos responsaveis e impede que os seus ouvidos não fiquem surdos á voz conselheira da humanidade e da equidade, coberta ou de todo abafada pelo deshumano: **vae victis.**

Por isso as resoluções e decisões nascidas em tal ambiente correm risco de não ser senão injustiça sob o manto da justiça.

32) Não, Veneraveis Irmãos, a salvação não vem aos povos dos meios exteriores, da espada, que pode impôr condições de paz, mas não cria a paz. As energias que hão de renovar a face da terra, têm de vir de dentro, do intimo da alma.

A nova ordem da vida nacional e internacional no mundo, uma vez findas as amarguras e as crueis luctas presentes, não deverá assentar sobre a areia movediça de normas mutaveis e ephemeras, deixadas ao arbitrio do egoismo collectivo e individual. Deve, pelo contrario, apoiar-se sobre o inconcusso fundamento, sobre a rocha inabalavel do direito natural e da divina revelação.

E' ahi que o humano legislador deve attingir aquelle espirito de equilibrio, aquelle agudo sentido de prudencia e responsabilidade moral e sem o que é facil vir a desconhecer as balisas entre o legitimo uso e o abuso do poder.

Só então as suas decisões terão consistencia intima, nobre dignidade e sancção religiosa, e não ficarão á mercê do egoismo e da paixão. Porque, se é verdade que os males de que soffre hoje a humanidade, provêm, em parte, do desequilibrio economico e da lucta de interesses para uma equitativa distribuição dos bens que Deus concedeu ao homem como meios para o seu sustento e progresso, não é menos verdade que a sua raiz é mais funda e interna, pois que toca com as crenças religiosas e as convicções moraes, pervertidas com o progressivo afastamento dos povos da unidade de doutrina, de fé, de costumes e de moral, outróra promovida pela indefectivel e benefica obra da Igreja.

A reeducação da humanidade, se quizer ter algum effeito, deve ser embebida no espirito religioso; deve, por isso, partir do Divino Redemptor e como do seu fundamento indispensavel — realizar-se na justiça, consummar-se e aperfeiçoar-se na caridade.

Realizar esta obra de regeneração, adaptando os seus meios ás varias condições dos tempos e ás novas necessidades do genero humano — é funcção material da Igreja. A pregação do Evanvelho, que lhe foi commettida pelo seu Divino Fundadpr, inculcando aos homens a verdade, a justiça e a caridade e o esforço de enraisar solidamente os seus preceitos nas almas e nas consciencias, é a mais nobre e fructuosa obra em favor da paz. Tal missão pareceria apta por seu [illegible] a grandiosidade, dever desalentar os corações daquelles que formam a Igreja militante. Mas o trabalho de diffusão do reino de Deus, que cada seculo realizou por varios modos, e com diversos meios, através de multiplas e duras luctas, é um mandamento ao qual está obrigado todo aquelle que foi resgatado, pela graça do Senhor, da escravidão de Satanaz, e chamado pelo Baptismo a ser cidadão do mesmo reino.

E se pertencer a elle, viver conforme o seu espirito, trabalhar pelo seu incremento e tornar accessiveis os seus bens até áquella porção da humanidade que ainda delle não faz parte, equivale, em nossos dias, ao dever de affrontar impedimentos e opposições tão vastas e profundas quanto minuciosamente organizadas, — mais do que nunca o foram — isso não dispensa da franca e corajosa profissão de fé, antes é incitamento á firmeza na lucta, nem que haja de ser á custa dos maximos sacrificios.

Quem vive do espirito de Christo não se deixa abater pelas difficuldades que encontra no seu caminho, antes se sente impellido a trabalhar com todas as forças e com plena confiança em Deus, não foge ás angustias e necessidades da hora presente, mas encara-lhes de frente as durezas, prompto a servir, com aquelle amor ao qual o sacrificio não mette medo, com um amor que é mais forte do que a morte e se não deixa arrastar pelas aguas impetuosas da tribulação.

33) Enchemo-nos de intimo conforto, e celeste alegria — e todos os dias elevamos a Deus nossos summos agradecimentos — ao observarmos, Veneraveis Irmãos, em todas as regiões do mundo catholico, exemplos clarissimos daquelle zelo christão ardoroso, que corajosamente affronta as necessidades gigantescas da época presente: que com generosidade e decisão se emprega a unir, em fecunda harmonia com o primeiro e essencial dever da propria santificação, a actividade apostolica para o augmento do reino de Deus. Do movimento dos Congressos Eucharisticos, promovidos com amoroso zelo pelos Nossos predecessores, e do auxilio daquelles leigos que nas fileiras da Acção Catholica, se informam cuidadosamente da responsabilidade de seus deveres e encargos, promanam fontes de graça e reservas de energia que, nos tempos actuaes, em que augmentam as ameaças e maiores são as necessidades, e o nome christão é dia a dia mais acremente impugnado pelas forças da impiedade, têm tão grande alcance e urgencia que difficilmente poderiam ser assáz estimadas.

Quando se é forçado a observar com tristeza a desproporção entre o numero dos sacerdotes e a tarefa que sobre elles recáe, quando ainda hoje, vemos verificar-se a palavra do Salvador: **a messe é grande e poucos os operarios** (Mat. 9,37; Luc. 10,2), a collaboração dos leigos no apostolado hierarchico, organizada, numerosa, cada dia melhor animada de zelo ardente e generosa dedicação, apparece-Nos como um precioso auxiliar da obra dos sacerdotes, e mostra possibilidades do desenvolvimento que tornam legitimas as mais bellas esperanças. A prece da Igreja ao Senhor para que mande operarios para sua vinha (Mat. 9,38; Luc. 10,2), parece ter sido ouvida de maneira conforme ás necessidades da hora presente, de maneira que a acção dos sacerdotes, frequentemente insufficiente ou embaraçada, tenha, felizmente, substituição ou complemento.

Uma fervorosa phalange de homens e mulheres, de rapazes e donzellas, obedientes á voz do Summo Pastor, ás directrizes dos seus Bispos, se consagram com todo o ardor das suas almas, ás obras do apostolado, para reconduzir para Jesus Christo as massas de povo que d'Elle se afastaram. Para esses vá neste momento, tão grave para a Igreja e para a humanidade, Nosso commovido agradecimento. Nossa saudação paterna, Nossa confiada esperança. Esses são dos que verdadeiramente puzeram a sua vida e as suas obras sob o estandarte de Jesus Christo-Rei e com direito podem repetir como o Psalmista **Dico ego opera mea Regi** (Psalm, 44,1).

O adveniat regnum tuum é não somente, o voto ardente das suas preces mas a directriz do seu trabalho. Em todas as classes, em todas as categorias, de cidadãos, esta collaboração do laicado com o sacerdocio põe á prova energias preciosas, ás quaes está confiada uma missão que corações nobres e fieis não poderiam desejar mais alta e consoladora. Este trabalho apostolico, executado segundo o espirito e as normas da Igreja, consagra o leigo como "um ministro de Christo", naquelle sentido em que S. Agostinho fartamente explica: "O' Irmãos, quando ouvis o Senhor dizer: "Onde eu estou, está o meu ministro", não queiraes correr com o vosso pensamento somente aos bons Bispos e aos bons clérigos. Tambem vós, a vosso modo, deveis ser ministros de Christo, vivendo bem, dando esmolas, pregando o seu nome e a sua doutrina aos que puderdes, de maneira que todos, mesmo os paes de familia, reconheçam ser devido precisamente por esse titulo de christão, um paternal affecto á sua familia. Para Christo e para a vida eterna aconselhe os seus, os instrua, os exhorte, os admoeste, seja para com elles benevolente e os contenha em ordem; assim exercitaria na sua propria casa o mister de clérigo e em certo modo, de Bispo, servindo a Christo, para um dia estar com Elle, na eternidade. (Evang. de São João, tract. 51,13 *seq.*),

34) Em promover esta collaboração dos leigos no apostolado, tão importante nos tempos modernos, cabe uma missão especial á familia, visto que o espirito da familia influe essencialmente no espirito das gerações novas. Desde que no lar domestico, fulgura a chamma sagrada da fé em Jesus Christo e os pais e mães plasmam e formam a vida dos filhos segundo essa fé, a juventude estará sempre prompta a reconhecer e diffundir a realeza de Jesus Christo e a oppôr-se a quem queira banil-o da sociedade ou viole sacrilegamente os seus direitos. Quando as Igrejas se fecham, quando se rouba da escola, a imagem do Crucificado, a familia é ainda o refugio, como que galardoado pela benigna providencia de Deus, em certo modo, inatacavel da vida christã. E rendemos infinitas graças a Deus por vermos que innumeraveis familias cumprem ainda esta sua missão com uma fidelidade que não cede nem a ataques nem a sacrificios.

Um poderoso escol de rapazes e donzellas até naquellas regiões em que a fé de Jesus Christo significa soffrimentos e perseguições, permanece firme junto do Throno do Redemptor, com aquella tranquillidade e segura decisão que nos faz recordar os tempos mais gloriosos das luctas da Igreja.

35) Que torrentes de bens cahiriam sobre o mundo, quanta luz, quanta ordem, quanta paz encheriam a vida social, quantas energias insubstituiveis e preciosas poderiam contribuir para promover o bem da humanidade, se em toda a parte se concedessem á Igreja, mestra de justiça e caridade, aquellas possibilidades de actuação a que ella tem direito sagrado e incontroverso por via do seu divino mandato!

Quantas desgraças poderiam ser evitadas, quanta felicidade e tranquillidade se consolidaria, se os esforços sociaes e internacionaes para restabelecer a paz se deixassem penetrar dos profundos impulsos do Evangelho do amor na lucta contra o egoismo individual e collectivo!

Entre as leis que regulam a vida dos fieis christãos, e os postulados naturaes de um genuino direito natural da humanidade não ha opposição, mas communhão e mutuo appoio.

(Continuará)

Federação das Congregações Marianas

ASSEMBLE'A ANNUAL DAS CONGREGAÇÕES MARIANAS DE SÃO PAULO

Realizou-se dia 17, a Assembléa Annual da Federação. As solemnidades foram abertas com a celebração da Missa na Igreja de Santo Antonio do Pary. Foi celebrante, S. Excia. Revma. o Sr. Arcebispo.

Logo após a Missa, foi prestada uma homenagem ao sr. D. José. Falou o Revmo. Pe. Cursino S. J., Director da Federação.

S. Excia. Revma. agradeceu a homenagem, abordando ponto de capital interesse para a vida mariana.

A's 15 horas, realizou-se no salão de espectaculo do Lyceu Sagrado Coração de Jesus a Sessão Solemne de Assembléa Geral, grandemente concorrida, e que foi irradiada pela Radio Kosmos (P. R. E.-7).

Após a sessão solemne, os Congregados se dirigiram ao Palacio Campos Elyseos, afim de homenagear a autoridade constituida, na pessoa do seu actual detentor, dr. Adhemar de Barros, e apresentar a S. Excia. condolencias pelos luctuosos acontecimentos de Ponte Nova, tendo falado o dr. Castello Nadim e agradecendo o sr. Interventor Federal.

UM IMPORTANTE DOCUMENTO

S. Excia. Revma. o Sr. Arcebispo Metropolitano dirigiu ao Revmo. director da Federação Mariana Padre Cursino de Moura S. J., uma carta que reproduzimos a seguir:

"Meu carissimo padre Cursino. Salve Maria! — Realizando-se amanhã a grande assembléa annual da Federação das Congregações Marianas, apresso-me a enviar-lhe, nesta carta, as minhas affectuosas bençãos e os meus commovidos agradecimentos pelas homenagens que me prestaram os meus bons e queridos congregados. Graças ás bençãos de Deus, avoluma-se cada vez mais na archidiocese e no Estado, o exercito de Maria Santissima, avantajando-se de anno para anno em mais intima cohesão a mais aprimorada piedade. Approxima-se o Congresso Eucharistico Nacional, que se vae realisar em São Paulo, no anno de 1942, e é preciso que se mobilise todo o exercito mariano para a glorificação de Nosso Senhor Jesus Christo, na Santissima Eucharistia.

Devo dizer a cada um dos congregados que o Arcebispo de todos, espera a maior dedicação para os trabalhos que tocarão aos fieis em geral e aos moços em particular. Para que, entretanto, nos não absorvam por completo as agitações exteriores, com prejuizo da piedade dos nossos bons marianos, recommendo-lhes, servindo-me da ardorosa palavra do meu caro padre Cursino, os seguintes pontos:

1) Retiro annual — E' de absoluta necessidade para a vida interior das Congregações faça cada mariano o seu retiro annual. Sem elle, difficilmente haverá verdadeira vida de piedade no seio das nossas associações. Os Revmos. directores devem pôr o maximo empenho nesta materia, e nunca será demasiado encarecer o valor dos exercicios espirituaes, promovidos por occasião do Carnaval.

2) Adoração Nocturna a Nosso Senhor na Séde da Adoração Perpetua, na Igreja de Santa Ephigenia — O bem que este exercicio proporciona aos moços é inestimavel, valendo essa noite por um recolhimento mensal. As Congregações devem ser assiduas junto ao throno Eucharistico, nas noites que lhe foram designadas.

3) A Communhão Mensal, a Recitação Diaria do Santo Rosario, constitue outros tantos actos de piedade, que devem entrar na vida religiosa de cada congregado.

4) Para combater, com maior efficiencia, o respeito humano, devem todos trazer á lapella o distinctivo azul e usarem entre si a tradicional saudação "Salve Maria".

Rogo ao meu carissimo Padre Cursino que se empenhe em fazer observar, escrupulosamente, estes pontos por todas as Congregações do Arcebispado.

Digne-se Nosso Senhor, pelas mãos Immaculadas de Nossa Senhora Conceição Apparecida, abençoar ao meu dedicado director archidiocesano da Federação, a cada um dos Padres directores das varias congregações e a todos os marianos, de cujo zelo, dedicação, disciplina e piedade, tanto espera o Arcebispo de São Paulo, para maior gloria de Deus e salvação das almas. Servo em Nosso Senhor (a.) José Arceb. de São Paulo. S. Paulo, 16 de Dezembro de 1939".

Rex Hotel

CONFORTO — DISTINCÇÃO — AMBIENTE FAMILIAR

HOTEL-RESIDENCIA 150 apartamentos com telephone — Preços modicos — Descontos para longas estadias — Nova direcção

Faça do REX-HOTEL a sua residencia e viva como em sua propria casa

REX HOTEL

RUA SANTA EPHIGENIA, 142 End. Tel.: "RE"
Tel.: 4-5121 S. PAULO

ZENITH

LONG DISTANCE RADIO

APRESENTA AGORA "O INVENCIVEL"

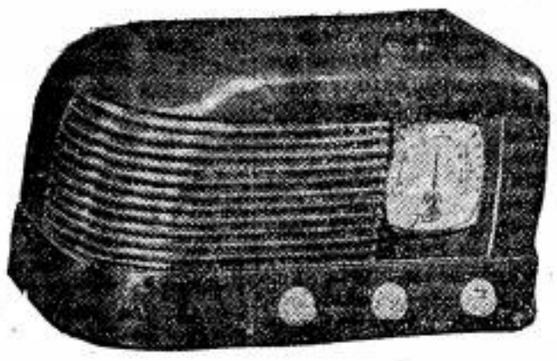

5 VALVULAS ONDAS CURTAS E LONGAS.
UM RADIO DE LONGO ALCANCE
AO ALCANCE DE TODOS.

Peçam demonstrações sem compromisso a

AMERICO NICOLATTI

Praça Ramos de Azevedo n.° 18 — 1.° anda.r
Telephone: 4-4423

MANTEIGA DE 1ª QUALIDADE

APPARECIDA

PURA E SABOROSA

Finos productos de acceitação geral

FABRICANTES:

Carvalho & Barbosa

Lacticinios em geral

Rua Cantareira, 523 — São Paulo

Phone: 4-6621

OS MELHORES PREÇOS E A MELHOR QUALIDADE

Castanhas, Figos, Nozes — Vinhos, Fructas, Biscoutos

EMPORIO MONTENEGRO

RUA AUGUSTA, 1.559 (Esq. R. Luiz Coelho) — Phone 7-0035

MERCEARIA AVENIDA

AV. BRIG. LUIZ ANTONIO, 2.098 — (Em frente á Igreja Immaculada Conceição) — PHONE 7-5453

distribuidores da

MANTEIGA "BANDEIRANTE"

(A nata das manteigas)

Administração Predial Etc.

Alexandrino Pio d'Oliveira, com longa pratica commercial e contadoria particular, dispondo de tempo e podendo apresentar incontestaveis referencias, offerece-se para administração predial ou congenere cargo de confiança, nesta Capital.

A. PIO D'OLIVEIRA Gusmões, 324

Indicador Profissional

ADVOGADOS

Dr. Plinio Corrêa de Oliveira
Rua Quintino Bocayuva N.° 54 — 3.° — Sala 323 — Tel. 2-7276

Dr. Milton de Souza Meirelles
Rua Quintino Bocayuva N.° 54 — 3.° — Sala 319 — Tel. 2-0035

Dr. Vicente Melillo
Praça da Sé N.° 2 - 2.° andar - Sala 13

DR. PAULO MORETZSOHN DE CASTRO
Rua da Quitanda N.° 139 — 2.° andar
Phone 2-6769 — S. PAULO

Joaquim P. Dutra da Silva
Rua Benjamin Constant, 23 — 4.° andar - Sala 38 - Phone 2-1986 — S. PAULO

DR. CARLOS MORAES DE ANDRADE
Rua Benjamin Constant, 23 - 4.° andar — Sala 38 — Phone: 2-1986

DR. FRANCISCO P. REIMÃO HELLMEISTER
Rua São Bento, 224 — 1.° andar — Sala 3 Phone 2-1543 — S. PAULO

DENTISTAS

DR. CARLINO DE CASTRO
Pelo curso de doutorado da Faculdade de Pharm. e Odont. de S. Paulo
Cirurgião Dentista diplomado em 1914
Ex-dentista do Lyceu Coração de Jesus — Especialidades: Pivots, Corôas, Pontes, Dentaduras anatomicas e sem abobada palatina. — Consultas: Das 8 ás 12 e das 14 ás 19 horas — Cons.: Rua Direita, 64 - 2.° andar - Sala 7-7 A — Res.: Al. Barão de Piracicaba, 499 — S. Paulo

Arnaldo Bartholomeu
Cirurgião-Dentista
RADIOLOGISTA
Pela Escola de Pharmacia e Odontologia de S. Paulo
CLINICA DENTARIA EM GERAL
Raios X — Diathermia — Infra-Vermelho — Coagulação — Trans-illuminação — Vitalidade pulpar, etc. — Trabalhos por cartão, hora ou orçamentos
RUA MARTIM FRANCISCO, 97
TELEPH. 5-5476 — S. PAULO

MEDICOS

CLINICA GERAL

Dr. Celestino Bourroul
Residencia: LARGO S. PAULO N.° 8
Telephone: 2-2622
Cons.: RUA QUINTINO BOCAYUVA N.° 36 — Das 3 ás 5 horas

GYNECOLOGIA

Dr. Barbosa de Barros
Cirurgia — molestias de senhoras
Cons.: Rua Senador Feijó, 205 — II.° — Predio Itaquerê — Phone 2-2741 —
Res.: R. Alfredo Ellis, 301 - Ph. 7-1268
Consultas das 10-11 e das 14 ás 17 — Sabbados, 10-11

HOMEOPATHIA

DR. REZENDE FILHO
Cons.: Rua Senador Feijó, 205 7.° andar - Phone 2-0893
Das 15 ás 18 horas
Resid.: Rua Castro Alves, 597
Phone 7-8167

PROFESSORES

Prof. CALDEIRA FILHO
Ex-aluno dos profs. Philipp e Mme Long, de Paris — Professor, por concurso, do Curso Fundamental da Escola Normal Modelo de S. Paulo.
Leciona Piano (todos os gráus) — Theoria — Historia da Musica — Organização e Direcção de Orfeões — Francês.
Alameda Barros, 115 — Tel.: 5-1369

ENGENHEIROS

AMADOR CINTRA DO PRADO
Engenheiro Architecto
Architectura religiosa, collegios, residencias collectivas
Rua Libero Badaró, 641 — São Paulo

Lêr e propagar o LEGIONARIO

E' DEVER DE TODOS OS CATHOLICOS

LEGIONARIO

Christus heri et hodie ipse et in saecula (Hebr. XIII-8)

ANNO XIII | SÃO PAULO, 24 DE DEZEMBRO DE 1939 | NUM. 380

Nota Internacional

Guerra de mentira

Deney Sales

E' singularissima a situação que perdura indefinidamente em torno da guerra europea.

Quando as maiores potencias do mundo — França, Inglaterra e Allemanha — estão em guerra, com milhões de homens em armas, milhares de aviões e centenas de navios armados com as mais poderosas armas, toda a attenção mundial se concentra, não por momentos, mas por dias e por semanas, em torno da lucta entre a pequenina Finlandia e o "bluff" russo, ou num combate singular e a perda de um navio do Reich no Atlantico Sul.

Todas as previsões technicas em torno da guerra faziam suppor que a victoria deveria caber a quem tomasse a iniciativa de ataques massiços contra o inimigo, e de terriveis bombardeios contra as populações civis, desorganizando a administração do paiz inimigo e lançando o terror e a anarchia entre a população civil.

Nada disso se deu. Por longos mezes se prolonga a mesma expectativa, e os ataques allemães, de tão annunciados, já perderam o interesse. Apesar disso tudo, a opinião publica parece narcotizada, não se inquitando com tão singulares symptomas e uma situação opposta ao tragico e decisivo inverno de 1914.

Pode-se dizer que, declarada a guerra, ella se faz isoladamente, entre unidades da aviação e da marinha inimigas, ou entre patrulhas no "front".

Nada do que se viu em relação á Polonia foi siquer tentado, como se os altos commandos de um e outro lado se limitassem aos discursos, esquecendo-se da acção militar.

Qual a significação dessa attitude tão perfeitamente identica, de um e outro lado. Porque, depois de inuteis tentativas de paz que a opinião publica repelliu energicamente, apesar dos discursos de Chamberlain lhes terem sido o mais favoraveis possivel — porque não se faz effectivamente guerra?

São perguntas que os altos bastidores da politica internacional evitam cuidadosamente responder. Ainda mais: são perguntas que a opinião publica dos alliados nem siquer formula, tão bem está ella hudibriada pela propaganda governamental.

Reaberta a maçonaria

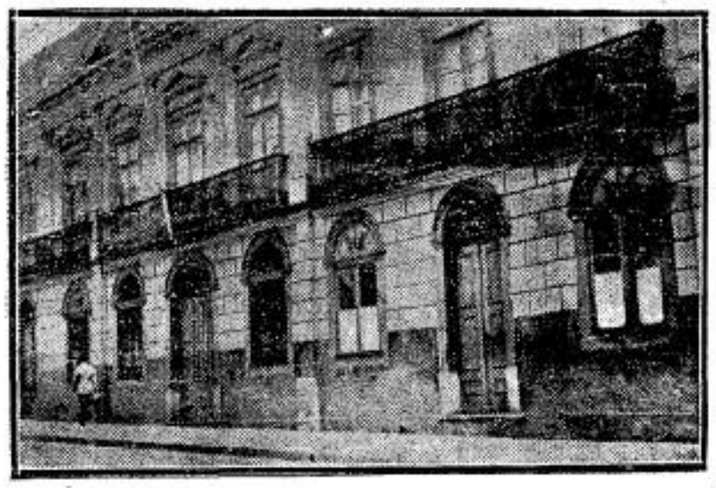

A LOJA MAÇONICA DA RUA TABATINGUERA.

Em Outubro de 1937, o Governo Federal, que vinha manifestando viva apprehensão a respeito do alastramento do communismo no paiz, fechou, por meio da hoje extincta commissão de segurança nacional, todas as lojas maçonicas do paiz. Tal gesto era explicado pela verificação de que a maçonaria, por suas actividades essencialmente libertarias e anarchicas, devia ser considerada factor de primacial importancia na bolchevização do mundo.

A acção governamental a este respeito se manteve categorica, e mesmo depois de extincta a commissão de segurança nacional, o governo conservou fechada a maçonaria.

O GRÃO MESTRE DA MAÇONARIA BRASILEIRA TRABALHA

Um matutino desta capital noticiou, ha dias, que, em consequencia das actividades desenvolvidas pelo general Moreira Guimarães, grão-mestre da maçonaria brasileira, vem esta sendo reaberta em varios Estados, permanecendo apenas fechada, ultimamente, em cinco unidades da Federação, entre as quaes São Paulo.

Neste Estado, em virtude de entendimentos havidos entre o sr. Marrey Junior, grão-mestre em São Paulo, de um lado, e do outro lado os srs. commandante da Região Militar e chefe de Policia, foi resolvida a reabertura de todas as lojas maçonicas de São Paulo.

Assim, retornarão á actividade 76 lojas maçonicas, 20 das quaes distribuidas por todos os bairros da capital, e 50 no interior do Estado.

Lêr e propagar o

LEGIONARIO

E' DEVER DE TODOS OS CATHOLICOS

A visita real ao Vaticano

Realizou-se ha dias a visita de Natal dos reis da Italia a S. S. Pio XII, a qual se realizou com singular pompa. O facto revestiu-se de grande significação, pelo ambiente de cordialidade reinante, pois a familia real, cujo prestigio crescente fal-a traduzir fielmente os sentimentos do seu povo, demonstrou mais uma vez que o elemento tradicional e mais profundamente arraigado na vida do povo italiano sabe que elle, antes de tudo, é profunda e visceralmente um povo catholico, cuja summa autoridade é o Santo Padre.

O "Osservatore Romano" noticia o III.º Congresso Eucharistico Nacional

O Orgão officioso da Cidade do Vaticano, assim se exprimia nos primeiros numeros do mez passado, acerca do Congresso do Recife;

"Indubitavelmente este terceiro Congresso Eucharistico Brasileiro superou os dois primeiros Congressos Nacionaes celebrados na Bahia e em Minas Geraes. S. Emcia. o Cardeal Sebastião Leme que presidiu, na qualidade de Legado Pontificio, aos tres certames nacionaes, num discurso pronunciado ao deixar o Recife, exclamou: "Como se torna mesquinho e pobre o nosso vocabulario!... Depois deste Congresso, somente o céu!"

Não devemos ver, nestas palavras, apenas recurso oratorio, porquanto nos sens discursos S. Emcia. mais de uma vez manifestou esta sua impressão profunda.

Assim, em allocução empolgante, pronunciada ao microphone, ao encerrar-se o Congresso, no dia 7 de Setembro, deante de um auditorio de 300.000 pessoas, além de todas as Autoridades Civis, 30 Bispos e 1.000 Sacerdotes. "Deante deste grandioso espectaculo que era contemplo, só uma attitude é possivel: chorar! Em parte alguma do mundo é Jesus mais amado do que nesta cidade! Hoje, Sete de Setembro, o meu Jesus é alvo, nesta terra, de uma das maiores manifestações da nossa historia!"

Ao lado desse triumpho publico de Jesus, patente a todos e aos peregrinos, vindos de todos os Estados, houve um triumpho occulto, mais profundo e confortador, triumpho intimo mas efficaz do Coração de Jesus nas almas.

Muitas foram as conversões de peccadores obstinados, e nas igrejas, quasi prodigioso o numero das Communhões.

Quotidianamente, pela manhã, celebrava-se a santa Missa na praça do Congresso, com Communhão geral. No 4º dia do congresso receberam a Jesus Eucharistico 10.000 moças e senhoras; no 5º dia 15.000 crianças; á meia noite do 5.º para o 6.º dia, mais 10.000 homens; á meia noite do 6.º dia, quasi todos os militares presentes no Recife. O espectaculo de mais de 200 sacerdotes que á meia-noite, na praça immensa e deslumbrante de luz, ouviam as confissões, superava qualquer descripção, tendo a muitos commovido até ás lagrimas.

Nota inteiramente singular, ao mesmo tempo que sobremodo pittoresca, foi a imponentissima Procissão fluvial, com o Santissimo Sacramento, sobre as aguas tranquilas do Capiberibe. A lancha-altar, seguida de muitas outras navegava lentamente no meio de miriardes de luzes, acclamada freneticamente, por centenas de milhares de corações transbordantes de fé e amor!

Neste Congresso como nos demais, Jesus falou não somente aos corações, mas tambem ás consciencias, á intelligencia de todos, presentes e ausentes, que de longe acompanhavam as pomposas cerimonias pelo radio.

A' tarde, na praça-jardim do Congresso, realizavam-se reuniões geraes onde se admiravam dissertações profundas de Exmos. Srs. Bispos e laureados professores de Universidades.

Pela manhã, em locaes distinctos, realizavam-se sessões particulares de estudos para as diversas classes: Sacerdotes, Seminaristas, Homens, Senhoras, Juventude Masculina, Juventude Feminina, Operarios e Operarias.

Não podemos deixar de mencionar as fervidas acclamações que frequentemente se faziam ao Santo Padre Pio XII, presente na pessoa de S. Eminencia o Cardeal Leme.

Durante toda a permanencia em Pernambuco, S. Emcia. o Cardeal Legado recebeu homenagens de Chefe de Estado. Em todas as solemnidades tomaram parte as Autoridades, do Estado e do Municipio.

O Presidente Vargas fez-se representar por um general do exercito.

Em todos os presentes ao Congresso notava-se um sentimento de gratidão para com o Chefe da Igreja de Pernambuco, e de todos os corações subiam aos céus fervorosas orações pelo Anjo da Igreja de Olinda e Recife, o zeloso e humilde Arcebispo D. Miguel de Lima Valverde, promotor e alma desta apotheose de fé ma[illegible]

Assembléa Geral da Acção Catholica

Realizou-se dia 17, ás 17 horas, na Curia Metropolitana, uma assembléa geral da Acção Catholica, presidida pelo Exmo. Sr. Arcebispo Metropolitano.

Aberta a reunião, tomando logar á mesa directora os Revmos. Srs. Conegos Dr. Antonio de Castro Mayer, Luiz Gonzaga de Almeida, D. Paulo Pedrosa, Prior do Mosteiro de São Bento, e Pe. Geraldo Rigaud, O. V. D. e presentes os Revmos. Conegos Paulo Rollim Loureiro e Pedro Gomes, Pe. Carlos Marcondes Nitsch e outros sacerdotes, foi S. Excia. Revma. saudado pelo Dr. José Pedro Galvão de Souza, membro dos advogados da Acção Catholica, em nome de todos os sectores da mesma.

A seguir foram apresentados os relatorios pelos representantes dos varios sectores da Acção Catholica.

Finalmente, o Exmo. Sr. D. José Gaspar de Affonseca e Silva tomou a palavra, dizendo inicialmente da sua satisfacção por se encontrar naquella assembléa com todos os membros da Acção Catholica.

Após reorganizar a administração da archidiocese e o Cabido, e criar novas parochias, pode voltar-se para a Acção Catholica, que está tão que nunca integrada nos planos da Egreja, elegendo os que acreditam numa modificação das directrizes da Santa Sé, após a morte de S. S. Pio XI — e erram por desconhecer o valor da assignatura de quasi todo o Episcopado para a constituição da Acção Catholica, como erram os que julgam haver entre ella e as associações religiosas qualquer incompatibilidade.

Disse S. Excia. Revma. que na Paschoa de 1940 estabelecerá a Junta Archidiosecana, realizando preliminarmente duas reuniões, uma dos sectores masculinos e outra dos femininos.

Confiará a direcção da Acção Catholica a um sacerdote energico e de orientação segura, afim de que em 1941 estejam organizados todos os quadros parochiaes, de forma que possam todos trabalhar intensamente para o successo do Congresso Eucharistico Nacional de 1942, na nossa Capital.

Pede, afinal, aos membros da Acção Catholica todo o auxilio para os parochos das novas parochias, afim de facilitar-lhes o arduo labor a que se dedicam, esperando de todos a ajuda de que são capazes, como dedicados membros da Acção Catholica.

Finaliza S. Excia. Revma. desejando aos membros presentes e suas familias um feliz Natal, concedendo-lhes a sua benção.

A Escola Jean Brando em sua casa por correspondencia

Devidamente registrada sob n.º 548 em 1918

Dá lições, systema moderno, para se habilitar, mesmo sem preparo, á profissão de guarda-livros. Ensino com auxilio de 4 livros que guiam facilmente como professor particular. E' commodo se habilitar ao pé do fogo, sem mesmo desattender os affazeres. O curso completo de 12 lições, que fará em 4 mezes e um diploma gratis especialista em contabilidade, custa apenas 300$ em 6 prestações. Peça propecto hoje mesmo, ao auctor mais conhecido no Brasil, Portugal, Africa; tem mais de 30 annos de ensino commercial: habilitou já uma geração de alumnos: Prof. Jean Brando, Rua Costa Jr. n.º 194 Caixa 1892, S. Paulo.

Escola Vaticana de Bibliotheconomia

Inaugurou-se ha pouco, na Cidade do Vaticano, a Escola Vaticana de Bibliotheconomia, erigida junto a Bibliotheca Apostolica Vaticana. O curso abrange um anno de estudos, comprehendendo as seguintes materias: catalographia e classificação de livros, bibliotheconomia, bibliographia, historia do livro. A iniciação, bem como a frequencia, são inteiramente gratuitas.

Para uma bibliotheca como a Vaticana, uma das maiores e melhores do mundo, com preciosas e raras collecções, é preciso de pessoal habilitado para a sua organização e cuidado. E é, tambem, uma optima opportunidade para que um grande numero de pessoas se especializem no estudo da organização de bibliothecas.

Festa de Formatura

Conforme noticiámos, realizou-se ás 19,45 horas, do dia 17 deste mez, a festa de formatura dos bacharelandos de 1939, do Gymnasio de Santo Agostinho.

Foi paranympho o director desta folha, o dr. Plinio Corrêa de Oliveira. O numero de theatro muito bem ensaiado encantou a numerosa assistencia.

LEGIONARIO

Christus heri et hodie ipse et in saecula (Hebr. XIII, 8)

Anno XIII | Director: PLINIO CORRÊA DE OLIVEIRA | SÃO PAULO, 31 DE DEZEMBRO DE 1939 | Director-Gerente: FRANCISCO MONTEIRO MACHADO | Num. 381

Dias em Revista

Já accentuamos em nossa edição anterior que nos documentos pontificios deve ser pesada cada palavra e até cada letra, porque a Santa Sé os redige com uma precisão maravilhosa, sempre livre de demasias de expressão, superfluidades ou redundancias inuteis. Em tudo o que emana do Vaticano, as phrases são como organismos em que cada palavra tem uma razão de ser propria, e profundamente meditada.

E' á luz deste principio de hermeneutica, que se deve analysar o texto dos "itens" de paz apresentados pelo Papa Pio XII.

Ver-se-á que elles foram redigidos com a precaução meticulosa de servirem á paz sem constituirem, entretanto, pretexto para aquillo a que a gyria diplomatica convencionou chamar "um novo Munich".

***

O primeiro item é a "garantia e independencia de todas as nações". Em outros tempos, a palavra "garantia" seria inutil. Bastaria pedir a independencia de todas as nações, o que já sub-entenderia a garantia moral de que tal independencia seria respeitada. Mas Pio XII, prudentemente, forrou a expressão com a palavra "garantia". E' que o Santo Padre não quer um platonico reconhecimento de independencia. Uma independencia "garantida" é uma independencia protegida por elementos efficazes de defesa quer economicos quer militares. E a necessidade de "garantia" revela a persuasão de que, sem garantia, os appetites de conquista, sempre vivazes na "mentalidade totalitaria", tornarão nulla a independencia.

***

Convem accrescentar que o Santo Padre não pede a independencia de todos os Estados, mas de todas as nações. Em linguagem juridica, entre uma expressão e outra ha differenças apreciaveis, e perfeitamente constatadas pela unanimidade dos tratadistas. Quando um povo occupa um determinado territorio, tem lingua própria, costumes proprios, tradições historicas proprias, etc., é uma nação. A Nação pode ser independente — neste caso é um Estado, como p. ex. o Brasil — ou pode estar sob a soberania de outra, como p. ex. a Polonia, a Bohemia, a Moravia, a Albania, etc. Se ellas fossem plenamente independentes, seriam Estados. Mas hoje são meras nações. O que Pio XI pede é a independencia "das nações". E' este o texto que nos transmittiu o telegrapho. E a expressão do Papa é generica,

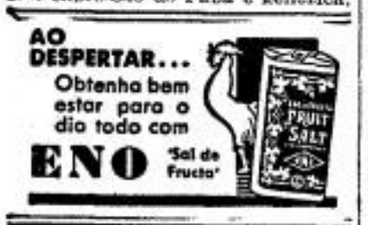

não tem excepções e nem comporta restricções...

Como antigo Cardeal-Secretario de Estado de Pio XI, Pio XII não ignora que a acção politica do sr. Mussolini apresenta dois aspectos, de um lado o anti-communismo que teve no Tratado de Latrão sua expressão mais nobre e mais authentica, e, de outro lado, o totalitarismo... que Pio XII equiparou ao communismo, e que teve na famosa crise de 1931 e na alliança confessadamente diplomatica e tambem ideologica com a Allemanha a sua expressão mais forte. Todos se lembram das lagrimas e das queixas amargas, officialmente externadas por Pio XI ante o espectaculo dolorosa da Cidade dos martyres e dos Papas embandeirada com a Cruz swastica, no dia da Santa Cruz, para receber um dos mais declarados inimigos da Cruz de Christo em nosso seculo, o sr. Adolpho Hitler.

Ao mesmo tempo que condemna o totalitarismo com uma phrase de inevitavel repercussão interna na Italia, Pio XII mobiliza todas as forças sadias daquelle glorioso paiz, em beneficio de uma paz que, feita nos termos em que o Pontifice a propõe, será a morte do eixo Roma-Berlim. E' este o sentido da approximação entre o Vaticano e a Casa de Saboia.

Assim, a diplomacia pontificia parece tender a apertar o sr. Mussolini entre as pontas de uma alternativa: ou romper com o totalitarismo, e dar definitiva preponderancia aos bons aspectos de sua politica sobre os máus; ou conservar-se fiel ao eixo e á politica totalitaria, desgostando toda a massa catholica da população, e todos os elemen-

(Conclue na 4.ª pag.)

A guerra mais enigmatica de nosso seculo

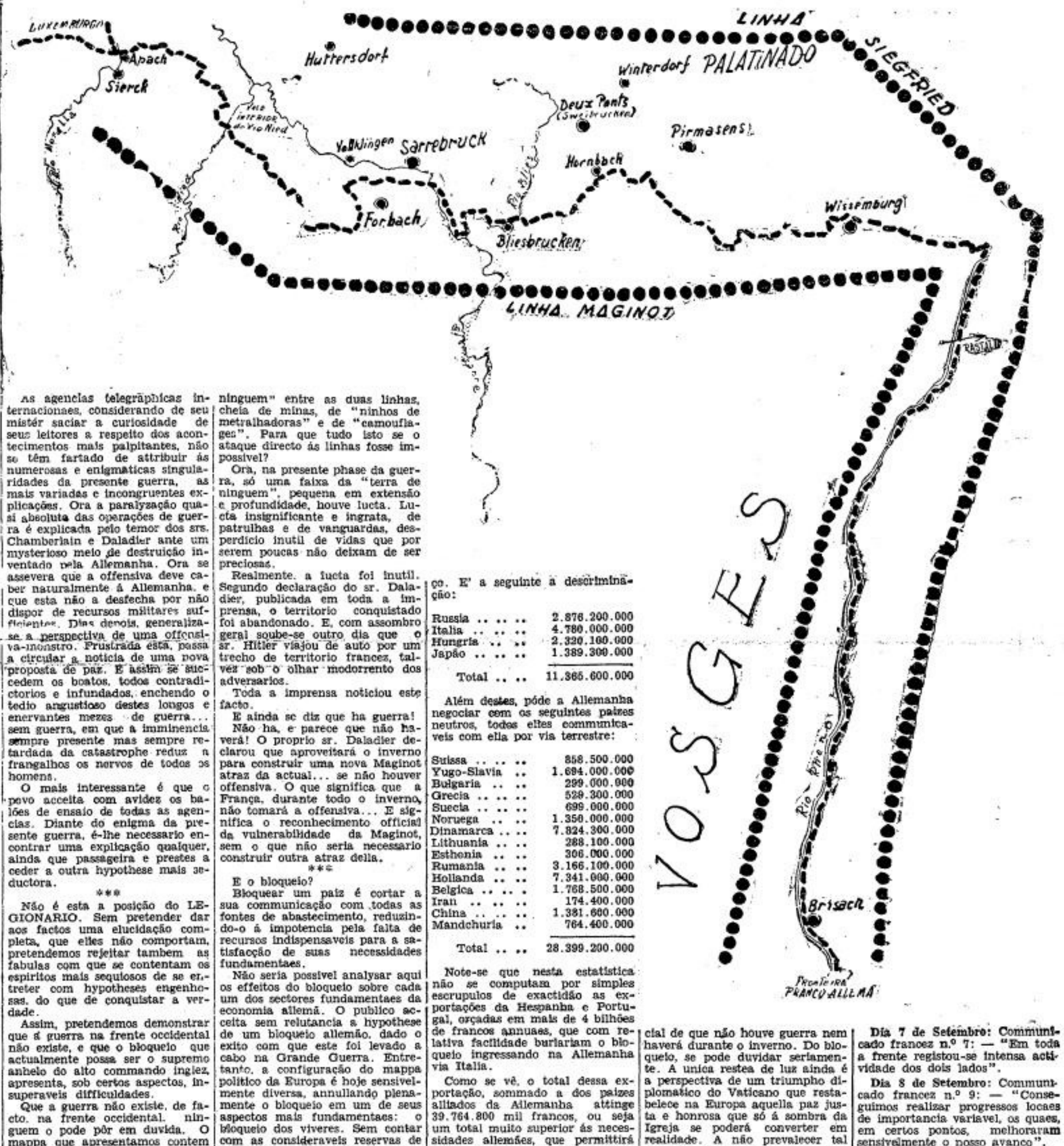

As agencias telegraphicas internacionaes, considerando de seu mistér saciar a curiosidade de seus leitores a respeito dos acontecimentos mais palpitantes, não se têm fartado de attribuir ás numerosas e enigmaticas singularidades da presente guerra, as mais variadas e incongruentes explicações. Ora a paralyzação quasi absoluta das operações de guerra é explicada pelo temor dos srs. Chamberlain e Daladier ante um mysterioso meio de destruição inventado pela Allemanha. Ora se assevera que a offensiva deve caber naturalmente á Allemanha, e que esta não a desfecha por não dispor de recursos militares sufficientes. Dias depois, generaliza-se a perspectiva de uma offensiva-monstro. Frustrada esta, passa a circular a noticia de uma nova proposta de paz. E assim se succedem os boatos, todos contradictorios e infundados, enchendo o tedio angustioso destes longos e enervantes mezes de guerra... sem guerra, em que a imminencia sempre presente mas sempre retardada da catastrophe reduz a frangalhos os nervos de todos os homens.

O mais interessante é que o povo acceita com avidez os balões de ensaio de todas as agencias. Diante do enigma da presente guerra, é-lhe necessario encontrar uma explicação qualquer, ainda que passageira e prestes a ceder a outra hypothese mais seductora.

***

Não é esta a posição do LEGIONARIO. Sem pretender dar aos factos uma elucidação completa, que elles não comportam, pretendemos rejeitar tambem as fabulas com que se contentam os espiritos mais sequiosos de se entreter com hypotheses engenhosas, do que de conquistar a verdade.

Assim, pretendemos demonstrar que a guerra na frente occidental não existe, e que o bloqueio que actualmente possa ser o supremo anhelo do alto commando inglez, apresenta, sob certos aspectos, insuperaveis difficuldades.

Que a guerra não existe, de facto, na frente occidental, ninguem o pode pôr em duvida. O mappa que apresentamos contem a indicação quasi completa das localidades em que, segundo os communicados officiaes, houve lucta ou bombardeio. Como se verá, estas localidades occupam uma zona pequena da longa linha fronteiriça franco-allemã. A collecção de communicados sobre a guerra, na frente occidental, que publicamos, prova exhuberantemente que as operações, mesmo nestes logares, foram minimas. A linguagem ridiculamente circumspecta e balofa de taes communicados goteja reticencias constrangidas: tem-se a impressão de que seus autores pretendem fazer passar aos olhos de todos, como combates titanicos, pequenos arranhões de parte a parte.

Porque? Se é preciso fazer a guerra, porque não a fazer? E se não, porque não restabelecer abertamente a paz?

Aliás, nem os cegos podem deixar de ver que não houve até aqui, guerra terrestre ao longo das linhas Siegfried e Maginot.

E' patente que qualquer das duas linhas pode ser affectada em alguns pontos, com perdas maiores ou menores, por uma offensiva directa do inimigo. A prova disto está em que ambas foram construidas em certos trechos a distancia da fronteira para que cada paiz pudesse minar todo o accesso á respectiva linha. Dahi a formação da famosa "terra de ninguem" entre as duas linhas, cheia de minas, de "ninhos de metralhadoras" e de "camouflages". Para que tudo isto se o ataque directo ás linhas fosse impossivel?

Ora, na presente phase da guerra, só uma faixa da "terra de ninguem", pequena em extensão e profundidade, houve lucta. Lucta insignificante e ingrata, de patrulhas e de vanguardas, desperdicio inutil de vidas que por serem poucas não deixam de ser preciosas.

Realmente, a lucta foi inutil. Segundo declaração do sr. Daladier, publicada em toda a imprensa, o territorio conquistado foi abandonado. E, com assombro geral soube-se outro dia que o sr. Hitler viajou de auto por um trecho de territorio francez, talvez sob o olhar modorrento dos adversarios.

Toda a imprensa noticiou este facto.

E ainda se diz que ha guerra!

Não ha, e parece que não haverá! O proprio sr. Daladier declarou que aproveitará o inverno para construir uma nova Maginot atraz da actual... se não houver offensiva. O que significa que a França, durante todo o inverno, não tomará a offensiva... E significa o reconhecimento official da vulnerabilidade da Maginot, sem o que não seria necessario construir outra atraz della.

***

E o bloqueio?

Bloquear um paiz é cortar a sua communicação com todas as fontes de abastecimento, reduzindo-o á impotencia pela falta de recursos indispensaveis para a satisfacção de suas necessidades fundamentaes.

Não seria possivel analysar aqui os effeitos do bloqueio sobre cada um dos sectores fundamentaes da economia allemã. O publico acceita sem relutancia a hypothese de um bloqueio allemão, dado o exito com que este foi levado a cabo na Grande Guerra. Entretanto, a configuração do mappa politico da Europa é hoje sensivelmente diversa, annullando plenamente o bloqueio em um de seus aspectos mais fundamentaes: o bloqueio dos viveres. Sem contar com as consideraveis reservas de alimentos em stock, arrecadados pelo sr. Hitler para alimentar o povo durante varios annos consecutivos em tempo de guerra, procuramos utilizar-nos do magnifico trabalho sobre "Geographia economica" de Dubois e Kergomard, Masson & Cia., editores, Paris, 1934, que contem amplas informações sobre a vida economica do mundo inteiro.

Segundo este trabalho, a Allemanha e paizes annexados (Tcheco-Slovaquia, Austria e Polonia) importam annualmente cerca de 29.571.000.000 de francos, em generos alimenticios, e exportam tambem annualmente generos no valor approximado de ..... 7.419.800.000 francos.

Em tempo de bloqueio, retendo a Allemanha para consumo interno todos os viveres exportados, deveria ella importar ainda .... 22.160.200.000 francos, quantia esta aliás superior ás suas necessidades reaes, pois que suppõe que não fossem utilizados os immensos stocks de viveres accumulados pelo sr. Hitler.

Ora, os paizes com os quaes a Allemanha mantem, não só alliança militar mas boas relações economicas, exportam annualmente, 11.365.600 mil francos de viveres. Essa exportação pode chegar a Allemanha por via terrestre, e em todo caso sem que o bloqueio lhe possa causar o mais leve embaraço. E' a seguinte a descriminação:

Russia	2.876.200.000
Italia	4.780.000.000
Hungria	2.320.100.000
Japão	1.389.300.000
Total	11.365.600.000

Além destes, póde a Allemanha negociar com os seguintes paizes neutros, todos elles communicaveis com ella por via terrestre:

Suissa	858.500.000
Yugo-Slavia ..	1.694.000.000
Bulgaria	299.000.000
Grecia	529.300.000
Suecia	699.000.000
Noruega	1.350.000.000
Dinamarca	7.824.300.000
Lithuania	288.100.000
Esthonia	306.000.000
Rumania	3.166.100.000
Hollanda	7.341.000.000
Belgica	1.768.500.000
Iran	174.400.000
China	1.381.600.000
Mandchuria ..	764.400.000
Total	28.399.200.000

Note-se que nesta estatistica não se computam por simples escrupulos de exactidão as exportações da Hespanha e Portugal, orçadas em mais de 4 bilhões de francos annuaes, que com relativa facilidade burlariam o bloqueio ingressando na Allemanha via Italia.

Como se vê, o total dessa exportação, sommado a dos paizes alliados da Allemanha attinge 39.764.800 mil francos, ou seja um total muito superior ás necessidades allemães, que permittirá aos neutros commerciar ainda, em escala não pequena com os adversarios da Allemanha. Não parece necessario dizer mais para demonstrar a grande difficuldade em privar a Allemanha de viveres que ella facilmente receberá e, privada embora de ouro, pagará com os productos de sua industria.

Registre-se apenas, como nota final, que todas as conjecturas bassadas na existencia de um dissidio latente entre a Russia e a Allemanha, que uma vez tornado patente, aggravará consideravelmente o bloqueio, carecem totalmente de fundamento, não só em razão dos motivos ideologicos e politicos que o LEGIONARIO de ha muito vem accentuando, como ainda pelo facto de ter crescido incessantemente, sob o regimen nazista o commercio com a Russia Soviética.

Em 1913, 47,5% da importação russa provinha da Allemanha. Em 1929, sob o governo do grande estadista catholico Bruening, a exportação da Allemanha para a Russia cahiu para 22,5%. Subindo Hitler para o poder, registrou-se um augmento para 42,5%.

***

Para onde vamos pois? Temos diante de nós a affirmação official de que não houve guerra nem haverá durante o inverno. Do bloqueio, se pode duvidar seriamente. A unica restea de luz ainda é a perspectiva de um triumpho diplomatico do Vaticano que restabelece na Europa aquella paz justa e honrosa que só á sombra da Igreja se poderá converter em realidade. A não prevalecer tal possibilidade, teremos uma paz sem justiça e sem honra, ou um estado de pseudo guerra sommado a um bloqueio que será talvez um pseudo bloqueio. E, acobertada por essa situação, a violencia campeando infrene em paizes innocentes como a Finlandia, emquanto uma modorra inglória anesthesia a opinião geral disposta a dormir tranquilla sob a egide de um guarda chuva.

COMMUNICADOS DE GUERRA

Dia 4 de Setembro: Communicado francez n.º 1: — "Começaram as operações no que concerne ao conjuncto das costas terrestres, maritimas e aéreas."

Do communicado allemão (trecho): — "Na frente oeste até agora não houve qualquer operação de caracter militar".

Dia 5 de Setembro: Paris — O primeiro communicado de guerra dado a publico hontem, annunciou que os francezes iniciaram as operações militares por terra mar e ar contra a Allemanha, mas, ao findar-se o dia, ainda não se havia disparado um só tiro na fronteira franco-allemã.

Dia 6 de Setembro: Communicado francez n.º 5: — "Foram localizados diversos avanços, occorridos durante a tarde de hontem, e no decorrer da noite passada."

Dia 7 de Setembro: Communicado francez n.º 7: — "Em toda a frente registou-se intensa actividade dos dois lados".

Dia 8 de Setembro: Communicado francez n.º 9: — "Conseguimos realizar progressos locaes de importancia variavel, os quaes, em certos pontos, melhoraram sensivelmente o nosso avanço".

Dia 9 de Setembro: Communicado francez n.º 11: — "Com as operações das forças de terra, realizadas hontem, á noite, proseguiu a acção do nosso avanço. A grande floresta de Worndt, a oeste de Forbach, cahiu em nossas mãos; encontramol-a cheia de obstrucções e toda a especie de armadilhas. As nossas forças aereas operaram em plena ligação com as tropas de terra."

Dia 11 de Setembro: Communicado francez n.º 15: — "Reina calma geral. As nossas tropas effectuaram alguns avanços locaes".

Do communicado allemão: "A oeste, a artilharia franceza visou o aerodromo já evacuado de Sarrebruck. Tres aviões francezes foram abatidos em territorio allemão."

Dia 12 de Setembro: Communicado francez n.º 17: — "Reina calma ao longo da maior parte da frente de combate."

Dia 13 de Setembro: Communicado francez s|n.º: — "No correr da noite continuou a reacção da artilharia inimiga. Durante o dia de hontem as forças aéreas de ambos os lados desenvolveram grande actividade."

Dia 14 de Setembro: Communicado francez n.º 21: — "Desca-

(Continua na 2.ª pag.)

LEGIONARIO

SEMANARIO CATHOLICO COM APPROVAÇÃO ECCLESIASTICA

Direcção:

Rua Quintino Bocayuva, 54
Sala 323 — Phone 2-7276
Redacção e administração:

Rua Immaculada Conceição, 59
Telephone 5-1536
Caixa Postal, 2849

Assignaturas:

Anno	15$000
" exterior	25$000
Semestre	8$000
" exterior	13$000
Numero avulso	$200

Rogamos aos nossos assignantes communicarem a mudança de seus endereços para a Caixa Postal 2849.

Annuncios:

Peçam tabella, sem compromisso.

O LEGIONARIO tem o maximo prazer em receber visitas ás installações de sua redacção e officina, mas pede que não sejam as mesmas feitas nas 2as., 3as. e 4as. feiras, por exigencias do serviço.

Não publicamos collaboração de pessôas extranhas ao nosso quadro de redactores.

A guerra mais enigmatica de nosso seculo

(Continuação da 1.ª pag.)

rola-se uma acção de grande intensidade. A artilharia pesada inimiga está funccionando das elevações situadas ao sul de Sarrebruck".

Do communicado allemão: — "Na frente oeste as unidades francezas até agora mais poderosas avançaram no territorio allemão, situado muito antes das fortificações a beste, entre Sarrebruckem e Hornback, mas foram contidas pelos canhões germanicos."

Dia 15 de Setembro: Communicado francez s|n.º: "As operações realizadas nos ultimos dias, permittiram-nos garantir, na região a nordeste de Sierck, a posse de um terreno disputado desde o movimento offensivo allemão assignalado no communicado da noite do dia 10 do corrente. Alcançamos, além desse ponto.

Durante a noite, constatou-se melhoria em nossa primeira linha, apesar da reacção da artilharia inimiga".

Communicado allemão: "Na frente occidental as forças francezas mais numerosas que até agora avançaram contra os postos avançados do territorio allemão, situados a grande distancia á oeste da linha Siegfried, entre Saarbruecken e Horubasckem, cairam sob os campos de minas e fogo allemão."

Um outro communicado diz que foi dominado o fogo da artilharia inimiga, a leste de Saarbruecken.

Dia 16 de Setembro: Communicado francez s|n.º: — "A noite foi agitada sobre numerosas partes da frente. Foi fortissima a acção da artilharia allemã nas regiões ao sul de Sarrebruck. Alguns progressos foram realizados pelas nossas tropas, á leste do rio Mosella. Um forte contra-ataque do inimigo com preparação de artilharia foi rechassado na região próxima ao valle do interior do rio Nied.

Dia 18 de Setembro: Communicado francez s|n.º: "A noite transcorreu calma em todas as frentes. Verificou-se certa actividade local dos elementos de contacto."

Dia 19 de Setembro: Communicado francez s|n.º: — "Verificou-se um ataque parcial do inimigo no correr da noite, na região á leste do Sarre. O ataque foi rechassado."

Do communicado allemão: — "Na frente occidental a artilharia esteve em actividade, bem como varias patrulhas em diversos pontos da região de Sarrebruck.

Constata-se que o adversario realiza trabalhos de fortificações de campanha. Nenhum combate aéreo se verificou".

Dia 20 de Setembro: Communicado francez n.º 33: — "A noite passada decorreu calma em toda a frente de batalha. A artilharia inimiga mostrou-se activa na região á leste do Blies."

Do communicado allemão: — "Na frente occidental registaram-se acções locaes das patrulhas."

Dia 21 de Setembro: Communicado francez n.º 35 — "Verificase certa actividade no local dos postos avançados. Outrosim, desenvolve-se a acção da artilharia de ambos os lados".

Dia 22 de Setembro: Communicado francez n.º 37: "A nossa guarda avançada acha-se actuando nas regiões situadas ao sul de Sarrebruck, e á leste de Blies. A artilharia de ambos os lados está em plena actividade ao longo de toda a frente."

Do communicado allemão: — "Na frente occidental registaram-se ligeiras operações pelas unidades de reconhecimento."

Dia 25 de Setembro: Communicado francez n.º 43: — "Verificaram-se melhorias locaes, em nossas posições. A artilharia inimiga esteve activa, na região á sudeste de Zweibrucken".

Do communicado allemão: "Na frente occidental houve escaramuças isoladas. Verificou-se alguma actividade por parte da artilharia de ambos os lados." O alto commando allemão annuncia mais ter posto a pique um destroyer britannico e 8 aviões francezes.

Dia 26 de Setembro: Communicado francez n.º 45: "Verificou-se uma persistente acção da artilharia inimiga á sudeste de Zweibrucken. Durante todo o dia de hontem occorreram alguns combates aéreos com as esquadrilhas inimigas."

Do communicado allemão: "Na frente occidental, houve certa actividade da artilharia inimiga e das suas tropas de reconhecimento. Aviões francezes sobrevoaram o territorio belga.

Cinco apparelhos e dois balões captivos francezes foram abatidos em combate. Outro apparelho inimigo, attingido pelo fogo das baterias allemãs anti-aéreas, foi derrubado."

Dia 27 de Setembro: Communicado francez n.º 47: — "A noite passada transcorreu calma. A artilharia inimiga, porém, bombardeou a rectaguarda das nossas linhas, na região de Wissenbourg."

Dia 28 de Setembro: Communicado francez n.º 49: — "A noite passada transcorreu calma em todos os sectores. Não surtiu qualquer effeito o ataque effectuado pelo inimigo a oeste de Sarrebruck".

Do communicado allemão: — "Na frente occidental assignalam se importantes acções bellicas". Annuncia, mais, que um cruzador e um porta-aviões britannicos foram attingidos por poderosas bombas de aviões germannicos.

Dia 29 de Setembro: Communicado francez n.º 51: — "A noite transcorreu calma em todos os sectores. Registaram-se actividades de nossas guardas avançadas, principalmente á oeste de Sarrebruck."

Dia 30 de Setembro: Communicado francez n.º 53: — "A noite decorreu sem quaesquer incidentes. Não se registrou, outrosim, actividades de patrulhas, em toda a região á leste do rio Sarre."

Do communicado allemão: — "A oeste, em varios sectores, a actividade da artilharia foi mais ou menos intensa".

OUTUBRO

Dia 2 de Outubro: Communicado francez n.º 57: — "A noite passada transcorreu relativamente calma. Verificaram-se ataques repentinos e incursões de surpreza, em varios sectores da frente de combate."

Do communicado allemão: — "Na frente occidental, verificou-se certa actividade local de artilharia e de patrulhas. Foi abatido um avião de reconhecimento britannico."

Dia 3 de Outubro: Communicado francez n.º 59: — "No decorrer da noite passada, verificou-se grande actividade entre as patrulhas avançadas de ambos os lados."

Dia 4 de Outubro: Communicado francez n.º 61: — "A noite passada decorreu calma. A artilharia de ambos os lados funccionou na região sul e em Deux Ponts."

Do communicado allemão: — "Na frente occidental reinou completa calma, afóra um ligeiro fogo da artilharia inimiga."

Dia 5 de Outubro: Communicado francez n.º 63: — "Durante a noite passada verificou-se uma acção intermitente da artilharia, em varios sectores da frente de combate."

Do communicado allemão: — "Na frente occidental as actividades limitaram-se apenas á artilharia e aos aviões de reconhecimento."

Dia 6 de Outubro: Communicado francez n.º 65: — "A noite transcorreu calma. Foram registadas actividades das patrulhas, especialmente a sudeste de Sarrebruck."

Dia 7 de Outubro: Communicado francez n.º 67: — "Elementos de reconhecimento desenvolveram actividades em toda a frente, sobretudo a sudoeste de Sarrebruck."

Do communicado allemão: — "As baterias anti-aéreas allemãs repelliram varios aviões francezes de reconhecimento, que tentavam sobrevoar o Rheno, nas proximidades de Bonn. Foi abatido um avião francez de combate, nas immediações de Godesberg, tendo, outro apparelho, sido forçado a descer, aprisionando-se os quatro tripulantes, inclusive um tenente-coronel do Estado-Maior."

Dia 9 de Outubro: Do communicado allemão: — "Na frente occidental registam-se actividades das patrulhas de reconhecimento e fraco duello de artilharia.

A aviação de reconhecimento está em fraca actividade."

Dia 10 de Outubro: Communicado francez nº 73: "As patrulhas do inimigo mantiveram-se em constante actividade e, especialmente a este e oeste do Sarre. Houve acção reciproca por parte da artilharia, nas mesmas regiões."

Do communicado allemão: — "A oeste houve fraca actividade da artilharia e das patrulhas."

Dia 12 de Outubro: Communicado francez n.º 77: — "Actividade na primeira linha dos elementos que durante a noite se propagaram nos novos sectores entre o Mosella e o Rheno".

Do communicado allemão: — "Na frente occidental foram travados combates entre as patrulhas de artilharia. Houve combates no ar e vôos de reconhecimento sobre o Mar do Norte. Um avião francez foi abatido num combate travado ao sul de Lauterburg."

Dia 13 de Outubro: Communicado francez n.º 79: — "Noite calma em toda a frente. As patrulhas inimigas foram repellidas no sector de Warndt."

Do communicado allemão — "Na frente occidental, pequenos reconhecimentos e ligeira actividade da artilharia. As tropas francezas dynamitaram varias pontes do Rheno, em Winterdorf, Breisach e Neuenburg."

Dia 14 de Outubro: Communicado francez n.º 81: — "A noite transcorreu calma. Occorreram, entretanto, duellos de artilharia a leste do Mosella."

Do communicado allemão: — "Na frente occidental registou-se fraca actividade de artilharia. Trez aviões inimigos foram abatidos pelos nossos aviões de caça, e artilharia anti-aérea, sem que se registrassem perdas do nosso lado".

Dia 16 de Outubro: Communicado francez n.º 85: — "Grandes actividades nas linhas inimigas entre o Mosella e o Sarre. Appareceram numerosas patrulhas na região a occidente de Wissembourg".

Do communicado allemão: — "Na frente occidental verificaram-se alguns encontros locaes e fracos tiros de destruição da artilharia. Sobre o Rheno, a sueste de Rastatt os francezes tiveram que abandonar um fortim devido á forte maré."

Dia 17 de Outubro: Communicado francez s|n.º: — "A's ultimas horas da tarde de hontem, os allemães desfecharam um segundo ataque, igualmente apoiados por violento fogo de artilharia, na região a leste do Sarre, numa frente de trinta kilometros. Os nossos elementos ligeiros de vigilancia recolheram-se, combatendo de suas posições, conforme missão que lhes tinha sido designada. O fogo da nossa artilharia deteve o inimigo na linha anteriormente prevista.

Prevendo o reinicio da offensiva allemã, ha mais de quinze dias, o commando francez resolveu retirar para outras posições as divisões francezas que tinham tomado offensiva em territorio allemão, afim de auxiliar indirectamente o exercito polonez.

O conjuncto de movimentos necessarios para esse fim terminou a 3 do corrente. Desde então não haviamos deixado de estar em contacto com o inimigo senão elementos ligeiros de vigilancia e alguns destacamentos de apoio."

Communicado allemão: — "No correr do dia 16 de Outubro as tropas francezas evacuaram a maior parte do territorio allemão occupado até agora, diante das nossas fortificações, retirando-se até a fronteira e mesmo além da fronteira.

As forças navaes britannicas foram novamente atacadas hontem com pleno successo. Dois vasos de guerra britannicos surtos em Firth of Forth foram attingidos pelas nossas bombas. Esse resultado poude ser alcançado, não obstante o intenso fogo das baterias antiaéreas e á actividade dos aviões de caça adversarios.

A nossa defesa anti-aérea derrubou, hontem, 5 aviões inimigos, alguns dos quaes de nacionalidade britannica. O commandante de um submarino allemão communicou que o torpedeamento dos grandes couraçados "Royal Oak" e "Repulse" occorreu na bahia de Scapa Flow."

Dia 18 de Outubro: Communicado francez n.º 79: — "Durante a noite passada registaram-se activos contactos entre elementos de ambos os lados. Occorreram muitas emboscadas e a lucta está se travando a pequena distancia.

Verifica-se intensa concentração de tropas, que sobrecarrega todas as rodovias e ferrovias por traz do "front" inimigo."

Communicado allemão: — "Entre o Mosella e a Floresta do Palatinato, as tropas francezas continuaram a abandonar varios pontos em territorio allemão que foram em seguida occupados pelas nossas tropas, as quaes fizeram ainda grande numero de prisioneiros. As forças aéreas continuaram as operações contra os portos de guerra da costa britannica oriental. Na bahia de Scapa Flow, foi attingido um encouraçado britannico, bastante antigo, por bombas pesadas e médias.

Nos dias 16 e 17 deste mez o adversario perdeu 10 aviões."

Dia 19 de Outubro: Communicado n.º 91: — "Noite calma em toda a frente. Elementos de infantaria inimiga apoiados pela artilharia, foram repellidos em varias partes da frente de combate."

Dia 20 de Outubro: Communicado francez n.º 93: — "Noite calma com tempo chuvoso. Verificou-se actividades de patrulhas de ambos os lados, em diversos pontos".

Communicado allemão: — "Terminou a lucta a sudeste de Sarrebruck, tendo sido restabelecida a calma neste sector. Aparte a actividade da artilharia e dos serviços de reconhecimento, em toda a frente, não se verificou qualquer acção digna de registo."

Dia 23 de Outubro: Communicado francez s|n.º: — "Reinou calma em todos os pontos da frente combate."

Communicado allemão: — "Fogo de artilharia e actividade das patrulhas de reconhecimento."

Dia 24 de Outubro: Communicado francez n.º 101: — "Durante toda a noite, não se verificou qualquer actividade fóra do commum."

Dia 25 de Outubro: Communicado francez n.º 103: — "Noite calma em todo o "front". Actividade das patrulhas e da artilharia á occidente do Sarre."

Communicado allemão: — "Foram atacados e repellidos para além da fronteira varios grupos de tropas inimigas, approximadamente o effectivo de uma companhia, que agiam, á occidente de Voelklingen. Nas demais posições nada se verificou de importancia."

Dia 26 de Outubro: Communicado francez n.º 105: — "Noite calma em toda a frente. O tempo continua pessimo."

Communicado allemão: — "O inimigo tentou recapturar uma elevação á 12 kilometros á oeste de Voelklingen que nossas tropas haviam occupado hontem. O inimigo atacou com violencia, sendo destroçado um batalhão no territorio francez pelo fogo de nossos canhões e metralhadoras."

Dia 27 de Outubro: Communicado francez n.º 107: — "Durante a noite verificaram-se actividades locaes dos elementos de reconhecimento."

Communicado allemão: — "Actividades da artilharia entre o rio Mósella e o bosque de Warndt. Nos demais pontos da frente, registaram-se pequenas operações de reconhecimento e leve fogo de artilharia."

Dia 28 de Outubro: Communicado francez n.º 109: — "Noite calma em toda a frente."

Communicado allemão: — "Foram intensificadas as actividades de artilharia entre o Mosella e a floresta de Pfaelzer. Não logrou exito o novo ataque do inimigo á oeste do bosque de Warndt."

Dia 30 de Outubro: Communicado francez n.º 113: — "Noite calma. Repellidos varios ataques inimigos de pequena importancia."

Communicado allemão: — "Não houve qualquer modificação da situação."

Dia 31 de Outubro: Communicado francez n.º 115: — "Noite calma em toda a frente."

Communicado allemão: — "Fraca actividade das patrulhas de reconhecimento entre o Mosella e a floresta do Palatinato. Nos outros sectores, nem um acontecimento importante. Abatidos quatro aviões inimigos."

NOVEMBRO

Dia 1 de Novembro: Communicado francez n.º 117: — "Durante a noite, houve actividades reduzidas."

Dia 3 de Novembro: Communicado francez n.º 121: — "Noite calma, verificando-se apenas leve fogo de infantaria e artilharia. Foi abatido hontem um bi-motor allemão de reconhecimento por um avião de caça britannico."

Communicado allemão: — "Nas posições da frente occidental foi restricta á actividade da artilharia e aos elementos de reconhecimento.

Dia 4 de Novembro: Communicado francez n.º 123: — "Verificaram-se durante a noite, actividades das patrulhas em varios pontos da frente de combate."

Communicado allemão: — "Registaram-se actividades de artilharia, bem como operações de reconhecimento."

Dia 6 de Novembro: Communicado francez n.º 127: — "Registaram-se actividades locaes de artilharia em varios pontos das frentes."

Communicado allemão: — "ctividades ligeiras das patrulhas, mais intensas em alguns pontos da frente occidental. Em outros sectores, houve apenas leve fogo de artilharia. Nas immediações desse reducto, um avião allemão de caça abateu um apparelho francez."

Dia 7 de Novembro: Communicado francez n.º 129: — "Noite calma."

Communicado allemão: — "Com excepção de pequenas actividades de reconhecimento e da artilharia, não houve acontecimentos de importancia, na frente occidental. Foram abatidos um avião britannico nas proximidades de Mainz, e dois apparelhos francezes, nas immediações de Saarlauten."

Dia 8 de Novembro: Communicado francez n.º 131: — "Recrudesceram as actividades de contacto entre elementos de ambos os lados. Houve, outrosim, algumas operações locaes de artilharia."

Communicado allemão: — "No correr da primeira semana de Novembro foram abatidos nove aviões inimigos. As perdas allemãs foram de dois apparelhos, tendo sido dados como desapparecidos tres outros aviões."

Dia 9 de Novembro: Communicado francez n.º 133: — "Durante a noite passada augmentaram as actividades bellicas em toda a frente. Entre Mosella e o Sarre, houve encontro de patrulhas e escaramuças locaes."

Communicado allemão: — "O ataque dos adversarios, em que tomaram parte uma a duas companhias, foram rechassados a sudoeste de Sarrebruck e a sudoeste de Pilmanses. Um contra-ataque nos permittiu fazer numerosos prisioneiros. Ademais, fora a actividade da artilharia, um pouco mais intensa, nenhum acontecimento importante."

Dia 10 de Novembro: Communicado francez n.º 135: — "Os elementos de contacto estiveram em actividade durante toda a noite."

Communicado allemão: — "A oeste, entre o Mosella e a floresta do Palatinato, tornou-se mais intensa a actividade dos elementos de reconhecimento. Em alguns pontos houve vivo fogo de artilharia. O avião allemão mencionado no bolletim de 8 do corrente foi abatido por aviões francezes de caça, nas proximidades de Liedrhof, perto da fronteira franco-allemã."

Dia 11 de Novembro: Communicado francez n.º 137: — "Durante a noite foi reduzida a actividade em toda a frente."

Communicado allemão: — "No decorrer da noite passada, houve apenas breves vôos de reconhecimento, e alguma actividade da

(Conclue na 7.ª pag.)

COMMENTANDO ...

PIO XII E MUSSOLINI

Uma analyse séria e minuciosa das cinco condições de paz, propostas em recente allocução pelo Santo Padre Pio XII, confirma de modo tangivel nossas recentes considerações sobre a visita effectuada pelos Reis da Italia ao Vaticano.

As condições de paz foram propostas pelo Summo Pontifice em uma allocução da qual, infelizmente, ainda não chegou ao Brasil o texto official e completo, mas que, em alguns de seus trechos, se destaca por uma vehemencia que deixará pasmos os catholicos de agua doce, para os quaes fazer apostolado consiste em sorrir indistinctamente, e de modo perfeitamente estupido, para o bem e para o mal. Não é preciso ter perspicacia para comprehender qual o endereço exacto das palavras com que o Santo Padre censurou as "atrocidades e os processos illegaes de destruição", os massacres das mulheres, velhos e crianças, e as "aggressões premeditadas contra as pequenas nações, pacificas e laboriosas, a pretexto de ameaças que jamais existiram e que não seriam possiveis." Mas o Santo Padre, querendo arrancar as peneiras aos olhos que atraz delias se escondem da verdade, foi de uma clareza insophismavel, attribuindo estes crimes ás doutrinas imbuidas de "considerações totalitarias que falseam o sentido juridico dos principios de liberdade e de humanidade", do que decorre um crime para o qual o Papa aponta a sancção da "vingança divina". Note-se, a este respeito, que a palavra "totalitario" tem um sentido necessariamente generico, que seu emprego em um documento pontificio não póde deixar de ser intencional. Totalitario é o communismo russo; totalitario é e se proclama o Estado allemão; totalitario é o proprio fascismo segundo o sentido profundo de sua estructura estatal, e a mentalidade e as palavras de eminentes doutrinadores fascistas. O Papa poderia ter falado do communismo. Mas sua accusação foi profunda. Ella não se dirige apenas á Russia, mas a todos os Estados totalitarios, e á propria mentalidade totalitaria, onde quer que appareça, e cujos fructos necessarios o Papa aponta nos escombros ainda fumegantes do litoral baltico e quiçá da Polonia.

Cem Mil Alumnos nas Escolas Archidiocesanas de New York

As actividades do Revmo. Pe. William R. Kelly, relativas á direcção das escolas catholicas da diocese de New York, têm sido enaltecidas mesmo pela imprensa norte-americana.

Estão a cargo do Revmo. Pe. William R. Kelly as varias escolas dos condados de Westchester, Antthess, Rockland, Putuam, Orange, Sullivan e Ulsta, escolas todas ellas catholicas e que, em grande parte, nenhum auxilio recebem do governo.

A Archidiocese new-yorkina comporta, actualmente, mais de cem mil alumnos, distribuidos pelas escolas elementares e secundarias.

Ha pouco, o "New York Times", elogiando os esforços desses estabelecimentos catholicos cujo programma "condemna as rebeldias do lar domestico, da escola e da Igreja e une as crianças, os paes, os professores e os parochos numa intima união familiar da parochia", escreveu entre outras cousas, o seguinte: "a existencia de taes escolas é devida aos sacrificios heroicos dos professores e á abnegação dos paes catholicos, que sabem apreciar a educação religiosa de seus filhos."

CATHOLICOS

Comprem EXCLUSIVAMENTE suas Joias e seus Presentes na conhecida

JOALHARIA

CASA CASTRO

OFFICINAS PROPRIAS

RUA 15 DE NOVEMBRO N.º 26 (Esquina da Rua Anchieta)

Unicos concessionarios dos AFAMADOS relogios "ELECTRA"

Colegio Arquidiocesano de S. Paulo

Dirigido pelos Irmãos Maristas

INTERNATO — Aceita semi-internos nóvos sómente do bairro de Vila Mariana.

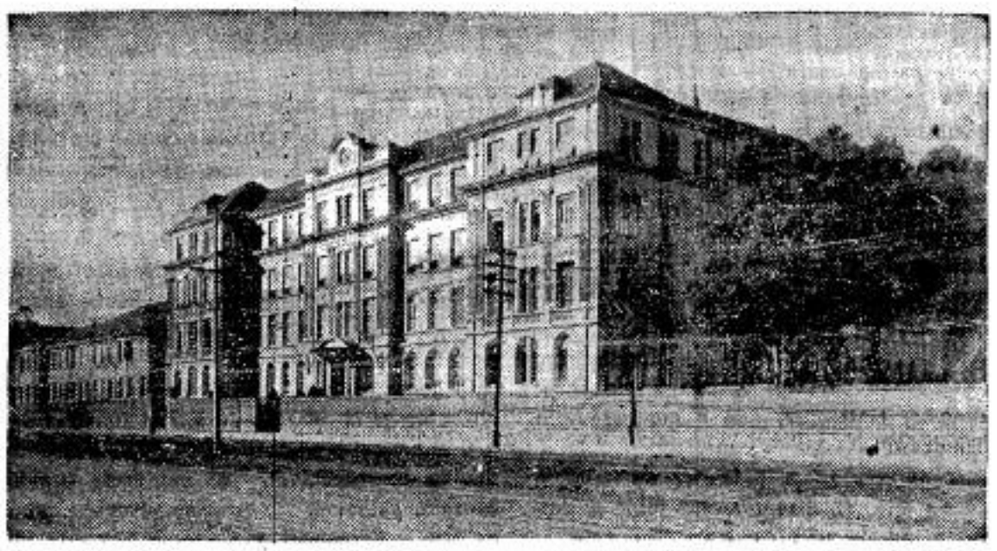

CURSOS

Primario: — Para os alunos de 8 a 12 anos — reabre em 7 de Fevereiro. Admissão e Preparatorio — 11 a 13 anos — reabre em 7 de Fevereiro.

Ginasial: — Para a 1.ª, 2.ª e 3.ª Séries — reabre em 5 de Março — Para a 4.ª e 5.ª Séries — reabre em 6 de Março.

EXAMES DE 2.ª ÉPOCA

Curso de Admissão: — 27 de Fevereiro.

Curso Ginásial: — 1 de Março.

Expediente da Diretoria: — Nas 2.ª feiras, 4.ª feiras e sabados das 7 ás 10,30 horas, das 13,30 ás 16 horas.

RUA DOMINGOS DE MORAES, 2.565 — TELEFONE: 7-7052.

EVANGELHO

A Propheccia do velho Simeão

DOMINGO INFRA OITAVA DE NATAL

São Lucas, II, 33-40

Naquelle tempo, Maria e José estavam admirados do que se dizia a respeito de Jesus. E Simeão os abençoou e disse a Maria, sua mãe: Este foi posto por Deus para ruina e resurreição de muitos em Israel, e como um signal de contradicção. Uma espada traspassará tua alma, para que se manifestem os pensamentos de muitos corações. Havia tambem uma prophetiza chamada Anna, filha de Phanuel, da tribu de Acer, a qual já estava muito adeantada em annos, e vivêra sete annos com seu marido, desde a sua virgindade. Tendo ficado viuva até a idade de oitenta e quatro annos, não se afastava do Templo, onde servia a Deus, de dia e de noite, com jejuns e orações. Chegando tambem ella na mesma occasião, louvava ao Senhor, e falava do Menino a todos os que esperavam a redempção de Israel. Depois que José e Maria fizeram tudo o que prescrevia a Lei do Senhor, voltaram á Galiléa, e foram para sua cidade de Nazareth. O Menino crescia e se fortificava, cheio de sabedoria, e a graça de Deus estava com elle.

Quarenta dias depois de nascido, foi Jesus apresentado no Templo por José e Maria. Ahi encontrou o velho Simeão, de quem são as prophecias registradas no presente Evangelho. — "E abençoou-os Simeão" — não lhes conceden propriamente uma benção liturgica, mas, teve para Maria e José, palavras de felicitações e cumprimentos. Não os abençoou, chamou-os abençoados. Bençam tanto mais legitima, quanto melhor conhecia o velho propheta a missão daquelle menino, posto para ruina e resurreição de muitos em Israel. — Evidentemente, não foi este o fim da Providencia quando decretou a incarnação do Verbo. Pois, Elle veiu para remir o mundo inteiro, para dar-lhe vida mais intensa, superior, sobrenatural. Assim, porém, não o quizeram os homens, Deus respeitou-lhes a liberdade. Por isso, elles se dividiram em dois povos: uns que receberam a luz, outros que preferiram as trevas. E Jesus Christo — já Isaias o prédissera — é o ponto de discordia, a pedra do escandalo, occasião de morte, ou fonte de vida. Fonte de vida por isso mesmo que signal de contradicção. Fonte de vida, a cruz será sempre um enigma para os judeus, um escandalo, uma loucura para os gentios. Neste ponto a Virgem Maria está unida ao seu Filho. Tambem ella será fonte de vida, canal de graça, mas, por isso, a mesma espada que ferir seu Menino, ha de traspassar-lhe a alma.

Só desse modo tomará ella parte na missão de seu divino Filho e será a abençoada de todas as gerações. — Jesus Christo veiu, pois, dividir os campos, discernir os espiritos, provocar attitudes. Orientam-se as almas por affinidades secretas, tendencias obscuras bem que voluntarias. Ellas podem conservar-se occultas; uma circumstancia, porém, que as fere de cheio, provoca-lhes a revelação. Todos os israelitas aguardavam anciosamente o Messias; mas cada um a seu modo, segundo sua concepção. Quando Elle veiu manifestaram-se os pensamentos a seu respeito. Poucos o seguiram. Hoje tambem os homens se dividem segundo seu Christo; a idéa que delle formam, o Christo ideal que para si plasmam, segundo seus desejos secretos. — Typo dos verdadeiros servidores de Jesus Christo, dos que o conhecem não ao sabor das proprias inclinações, mas na sua realidade de Homem-Deus, digno de toda adoração e obsequio, é essa viuva cuja assiduidade nas obrigações para com seu Senhor, valeu-lhe a alegria suave de não fechar os olhos antes de contemplar a meiguice do Deus Menino.

* * *

Entretanto, emquanto aguardava, á maneira humana, o correr dos annos até o advento de sua hora, Jesus crescia e se fortificava, cheio de sabedoria, e sobre Elle repousava a graça, a benevolencia de Deus.

A Escola Jean Brando em sua casa por correspondencia

Devidamente registrada sob n.º 548 em 1918

Dá lições, systema moderno, para se habilitar, mesmo sem preparo, á proffissão de guarda-livros. Ensino com auxilio de 4 livros que guiam facilmente como professor particular. E' commodo se habilitar ao pé do fogo, sem mesmo desattender os affazeres. O curso completo de 12 lições, que fará em 4 mezes e um diploma gratis especialista em contabilidade, custa apenas 30$$ em 6 prestações. Peça propecto hoje mesmo, ao auctor mais conhecido no Brasil, Portugal, Africa: tem mais de 30 annos de ensino commercial: habilitou já uma geração de alumnos: Prof. Jean Brando, Rua Costa Jr. n.º 194, Caixa 1376, S. Paulo.

Em prol da Matriz de Indianopolis

No dia 17 do corrente, ás 15 horas, foi offerecido um chá, em beneficio das Obras da Matriz de N. S. Apparecida, da Matriz de Indianopolis, no salão Parochial de Indianopolis.

A respeito, recebemos um convite subscripto pelas sras. D. Antonietta V. Loureiro, D. Dinorah A. de Oliveira, D. Arminda Bourroul von Ferber e D. Zilda Barroso Corrêa.

Lêr e propagar o

LEGIONARIO

E' DEVER DE TODOS OS CATHOLICOS

"NOSSO PÃO"

A casa preferida pelas melhores familias de São Paulo

PÃO — DOCES — BISCOITOS — MASSAS

Largo do Arouche, 51 — Fones: 4-3228 4-3737

Praça Marechal Deodoro N.º 426 — Fone 5-4229

Carta Encyclica "Summi Pontificatus"

VII

No interesse da humanidade soffredora e tão profundamente conturbada material e espiritualmente, Nós não temos desejo mais ardente, do que este: que as presentes angustias abram os olhos a muitos, afim de que considerem na sua verdadeira luz o Senhor Jesus e a missão da Sua Igreja na terra; e que todos aquelles que exercem o poder se resolvam a deixar á Igreja o caminho livre para trabalhar pela formação das gerações, segundo os principios da justiça e da paz. Este trabalho pacificador implica que não se ponham obstaculos ao exercicio da missão que Deus confiou á sua Igreja, não se restrinja, excessiva e injustamente, o campo da sua actividade, e não se subtrahiam as massas, e sobretudo a juventude, á sua benefica influencia. Por isso Nós, como Representantes na terra d'Aquelle que o Propheta chamou o "Principe da Paz" (Isai., 9,6) fazemos appello aos governantes dos povos e áquelles que, de qualquer modo, têm influencia na coisa publica, para que a Igreja goze sempre plena liberdade de realizar a sua missão educadora, annunciando a verdade ás intelligencias, inculcando a justiça e aquecendo os corações com a divina caridade de Jesus Christo.

36) Se a Igreja, por um lado não pode renunciar ao exercicio desta sua missão, que tem como fim ultimo o levar a toda a parte o divino designio de **instaurar todas as coisas em Christo, quer as celestes, quer as terrenas** (Ephes. 1,10) por outro lado é certo que hoje a sua obra se mostra mais necessaria, hoje mais do que em qualquer outro tempo, já que a triste experiencia ensina que os meios externos, e os esforços humanos e os expedientes politicos, só por si, não levam efficaz remedio aos males que affligem a humanidade.

Instruidos, precisamente, pela dolorosa fallencia dos expedientes humanos para afastar as tempestades que ameaçam subverter a civilização num turbilhão voraz, são muitos já os que volvem, com renovada esperança, os olhos para a Igreja, cidadella de verdade e de amor; para esta Cadeira de Pedro da qual sentem que pode vir para o genero humano aquella unidade de doutrina religiosa e da regra moral que outrora deu consistencia ás relações pacificas entre os povos.

37) Unidade para a qual olham com nostalgia tantos homens responsaveis pela sorte das nações e que, dia a dia, experimentam como são vãos os meios em que haviam posto a confiança; unidade, que é o anhelo de tantos e tantos dos Nossos filhos, que quotidianamente invocam o Deus da paz e do amor (cf., 2 Cor., 13,11); unidade desejada por tantos espiritos nobres, ainda afastados de Nós, mas que, na sua fome e sede de justiça e de paz, lançam os olhos para a **Cadeira de Pedro e della esperam guia e conselho,** Pois reconhecem na Igreja catholica, firmeza comprovada por quasi 20 seculos das normas da fé e da vida a inabalavel cohesão da Hierarchia ecclesiastica que, unida ao Successor de Pedro, é prodiga em illuminar os espiritos com a doutrina do Evangelho, em conduzir e santificar os homens, e é generosa de maternal condescendencia para com todos, mas firme quando, ainda ao preço de tormentos e martyrios, é forçada a proferir o: **Non licet!**

38) Comtudo, Veneraveis Irmãos, a doutrina de Jesus Christo que é a unica que pode dar ao homem fundamento da fé que lhe permitte alargar amplamente a vista e dilatar divinamente o coração, e dar remedio efficaz ás gravissimas difficuldades de hoje; e a operosidade da Igreja para ensinar aquella doutrina, diffundil-a e modelar as almas nos seus preceitos — são ás vezes objecto de suspeitas, como se pudessem abafar os fundamentos da autoridade civil ou usurpar-lhe os seus direitos.

Contra taes suspeitas, Nós, com apostólica sinceridade, declaramos — sem prejuizo de tudo quanto o Nosso Predecessor Pio XI, de v. m., ensinou na sua Encyclica **Quas primas**, de 11 de Dezembro de 1925 acerca do poder de Jesus Christo-Rei e da sua Igreja — que taes escopos são de todo estranhos á mesma Igreja; esta alarga os seus braços maternaes sobre todos os homens não para dominal-os, mas, para servir.

A Igreja não tenta substituir-se na funcção peculiar ás outras legitimas autoridades; antes lhes offerece o seu auxilio, a exemplo e no espirito do seu Divino Fundador que "passou fazendo o bem" (Act., 10,38).

A Igreja prega e inculca a obediencia e respeito á autoridade terrena, que recebeu de Deus a sua nobre origem, e atem-se ao ensinamento do Divino Mestre, que disse: **Dae a Cesar o que é de Cesar** (Mat. 22,21); não tem miragens de usurpação e canta na sua liturgia: **non cripit mortalia, qui regna dat coelestia** (Hymno da Festa da Epyphania). Não deprime a energia humana, mas anima para as coisas nobres e magnanimas, formando caracteres que não transigem com a consciencia.

39) Nem ella, que civilizou os povos, jamais retardou os progressos da humanidade, antes com maternal alegria nelles se compraz.

O fim da sua actividade foi admiravelmente proclamada pelos Anjos sobre o Presepio do Verbo Incarnado, quando cantaram: "Gloria a Deus no mais alto dos Céus e Paz na terra, aos homens de boa vontade", (Luc., 2,14). Esta paz que o mundo não pode dar, foi deixada por herança aos seus discipulos pelo mesmo Divino Redemptor: **Deixo-vos a paz, dou-vos a minha paz** (João, 14,27). E é seguindo a sublime doutrina de Jesus Christo, por Elle proprio compendiada no duplo preceito do amor de Deus e do proximo, que milhões de almas a lograram e lograrão sempre! A historia — chamada sapientemente por um grande orador romano **magistra vitae**, (Cic., Orat., 1,39) — ha quasi dois mil annos demonstra quão verdadeira é a palavra da Escriptura: que não haverá paz que resista a Deus. (Gr. Job, 9,4), porque Christo, e só Elle, é a "pedra angular" (Ephs., 2,20) sobre a qual o homem e a sociedade podem encontrar estabilidade e salvação. Sobre esta pedra angular está fundada a Igreja e, por isso, as potencias adversas não poderão prevalecer contra ella: **portae inferi non praevalebunt** (Mat., 16,18), nem poderão roubar-lhe o seu vigor — que as luctas, tanto internas como externas, só contribuem para lhe augmentar a força e tornar mais refulgente a coroa das suas gloriosas victorias.

Bem ao contrario, todo o outro edificio que não assente solidamente na doutrina de Jesus Christo é construido sobre areia movediça e destinado a ruir algum dia miseravelmente (cf. Mat., 7,26-27).

40) Veneraveis Irmãos; o momento em que vos chega esta Nossa Primeira Encyclica, é, a muitos respeitos, uma verdadeira HORA TENEBRARUM, (cf. Luc., 22,53), em que o espirito da violencia e da discordia derrama sobre a humanidade ensanguentada taça de dores sem nome.

E', porventura, necessario assegurar-vos que o Nosso coração de Pae, no seu amor de compaixão, está junto de todos os seus filhos e é de modo especial, dos attribulados, opprimidos e perseguidos? Os povos, atormentados pelo tragico vortice da guerra, estão talvez ainda só no INICIO DAS DORES (Mat. 24,8), mas já reina em milhares de familias a morte a a desolação, a afflicção e a miseria. O sangue de innumeraveis seres humanos, até de não combatentes, eleva um pungente grito de dor de modo particular nesse Nação querida, como é a Polonia, que pela sua fidelidade á Igreja, pelos seus méritos na defesa da civilização christã, gravados em caracteres indeleveis nos factos da historia, tem direito á sympathia humana e fraternal do mundo, e espera, confiante na poderosa intercessão de Maria "Auxilium Christianorum", a hora da sua resurreição que corresponda aos principios da justiça e da verdadeira paz.

41) Tudo o que aconteceu e continua acontecendo apparece aos Nossos olhos como uma visão quando, não estando ainda perdida toda a esperança, nada deixamos de tentar, pela forma suggerida pelo Nosso apostolico ministerio, e servindo-Nos dos meios á Nossa disposição, para impedir o recurso ás armas e manter aberto o caminho a um entendimento, honroso para ambas as partes.

Convencido de que ao uso da força, por uma das partes, havia de corresponder o recurso ás armas, pela outra, tivemos, como dever imprescindivel do Nosso apostolico ministerio e da caridade christã, por em jogo tudo para poupar á humanidade inteira e á christandade os horrores de uma conflagração mundial, ainda correndo o perigo de as Nossas intenções e os Nossos objectivos virem a ser desnaturados.

Os Nossos conselhos, se foram respeitosamente ouvidos, não foram seguidos. E, emquanto o Nosso coração de Pastor observa, dolorido e preoccupado, os acontecimentos, surge ainda aos nossos olhos a imagem do Bom Pastor, e parece-Nos que é Nosso dever repetir ao mundo, em seu pomo, aquella lamentação: **Oh! se soubesses... o que te pode trazer a tua paz! Mas os teus olhos ainda não vêem...** (Luc. 19,42).

42) Na actual sociedade humana, que apresenta hoje um tão confrangedor contraste com a paz de Christo no reino de Christo, a Igreja e os seus fieis encontram-se em tempos e annos de provações, tão grandes como raramente se conheceram na sua historia de luctas e soffrimentos.

Mas, precisamente em taes tempos, aquelle que permanece firme na fé e robusteceu o coração, sabe que Christo-Rei nunca está mais perto do que na hora da provação, que é a hora de fidelidade.

Com o coração despedaçado pelas dores e afflicções de tantos dos seus filhos, mas com a coragem e a firmeza que provem das promessas do Senhor, a Esposa de Christo caminha de encontro ás ameaçadoras procellas. Ella sabe que da verdade que annuncia, da caridade que ensina e põe em acção, surgirão os incitamentos e os auxilios aos homens de boa vontade na reconstrucção do novo mundo, segundo a justiça e a caridade... depois de a humanidade, cançada de correr pelas

(Continua no proximo numero)

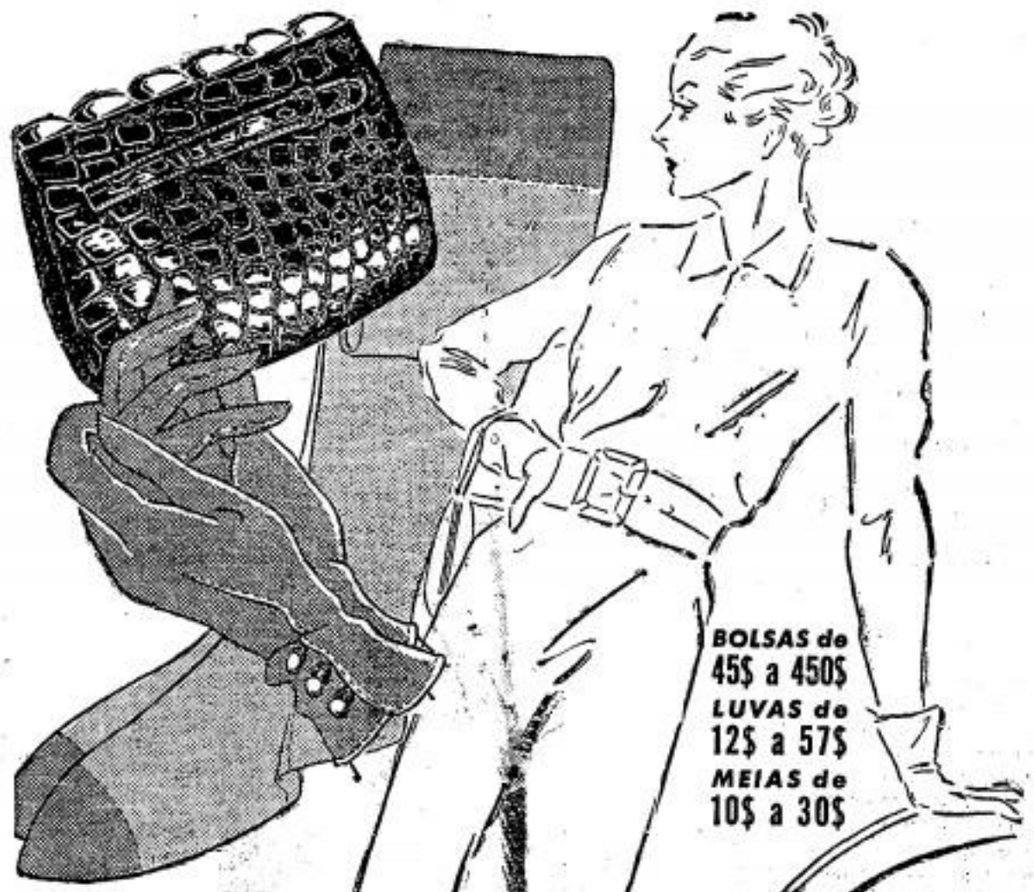

A BOLSA-A LUVA-A MEIA

SÃO ELEMENTOS QUE DEFINEM A— ELEGANCIA FEMININA

a Exposição

• Venha ver, em nossa Secção de Novidades para Senhoras, o modernissimo sortimento de artigos e a variada collecção de cintos, lenços, echarpes e sombrinhas, nos modelos mais em evidencia nos centros que dictam a moda.

A CASA No. 1 NA PRAÇA DO PATRIARCHA

Pregando e martellando

Sua Majestade a Imprensa

O poder da imprensa é tão grande que entra pelos olhos. E nem fechando os olhos, dizia illustrado bispo hespanhol, D. Pelaez, a gente deixa de o ver.

Conhecida é a palavra de Ketteler: "si voltasse hoje S. Paulo ao mundo seria jornalista."

A expressão pareceu ousada a um theologo allemão, Hettinger, que a contestou no seu "Timotheo".

Hoje, porém, estas palavras de fogo e de vida de Pio XI dizem muito mais e empallidescem as do Arcebispo de Moguncia:

"A victoria do catholicismo, e sua influencia no mundo inteiro estão em razão directa, não dos templos catholicos nem das instituições de beneficiencia, nem mesmo do numero de sacerdotes, mas da imprensa catholica."

Que vigor de expressões e que visão admiravel do mundo moderno teve o saudoso pontifice! A imprensa é a rainha do mundo, porque o é da opinião.

Com os vinte e cinco soldados de Guttenberg, diziam outr'ora os socialistas allemães, falando das letras do alphabeto, com este vinte e cinco soldados, podem-se formar pela intelligencia, exercitos formidaveis e executar planos ainda mais formidaveis de combate."

O cidadão moderno já não pensa por si, já não tem opinião. Pensa e tem a opinião do jornal, do seu jornal preferido. Tem o cerebro de papel, dizia o escriptor francez.

O catholico negligente e esquecido dos seus deveres para com a boa imprensa, não comprehende o seu tempo, "caminha ás tontas contra o seculo", escreveu Leão XIII. Os filhos das trevas, mais prudentes que os filhos da luz, apoderaram-se da imprensa.

Quando o judeu Gremien fundou ha bem uns trinta annos, a Alliança Israelita para dominio do mundo, falou aos seus irmãos de raça: "Só nos falta uma arma de todas a mais poderosa. Quando a possuirmos, o mundo será nosso. Esta arma não é o dinheiro, nem os empregos, nem a consideração publica. Collocae tudo isto em segundo plano. Antes de mais nada, apoderemo-nos da imprensa. A imprensa é tudo. Si tivermos a imprensa, teremos tudo o mais."

Ao "magister dixit" de outr'ora succede hoje: o jornal o disse.

E tem mais força e mais convence a opinião de um jornal que a voz autorizada de todos os mestres em suas cathedras.

E' mistér, aqui, nós catholicos nos convençamos desta verdade: o primeiro, o maior, o mais grave, o problema dos problemas da Igreja no Brasil — é o da imprensa catholica. Até o gravissimo problema sacerdotal, na expressão de Pio XI lhe fica abaixo. Pois não disse o Pontifice que a victoria do catholicismo não está na razão directa do numero de sacerdotes, mas da imprensa catholica?

Estas expressões candentes e admiravelmente ousadas do Papa de "Fides intrepida", estariam como que a exigir uma contestação, si não viessem de labios tão augustos e si não traduzissem uma verdade que á primeira vista assusta, mas que é sem duvida incontestavel. E' um facto provado, sentido, palpavel. E' preciso viver no mundo da lua e desconhecer o seculo em que vivemos para se chamar exaggerada, pura rethorica esta palavra de Pio XI.

E qual é a missão da imprensa catholica hoje? O Papa a traçou em seu discurso aos jornalistas catholicos em 26 de Janeiro de 1929. "A imprensa catholica, disse o Papa, ha de ser a interprete, ha de explicar, e vulgarizar todas as questões de Acção Catholica. A theoria e a pratica da Acção Catholica, as suas modalidades e circumstancias, e directrizes, tudo isto ha de ser ensinado e divulgado pela imprensa catholica, na qual o Papa como que entrega a sorte da Acção Catholica.

Não é preciso dizer mais. Eis ahi. Achamo-nos em face de um problema gravissimo e que exige solução urgente: — o problema da mais ampla divulgação da imprensa catholica. Este catholicismo romantico, de braços cruzados, e de agua de flor de laranjeira, pacato e burguez, de tanta gente que ahi vive a se gabar da sua fé e a ridicularizar, a entravar, a contestar a obra da imprensa catholica, censurando descabida e injustamente o jornal catholico, negando assignar o jornal catholico e gastando boas sommas em revistas de cine e de modas e de mundanismo e de esportes; este catholicismo liberalão e commodo, é o peor dos inimigos da Igreja, porque o é da verdadeira imprensa catholica. Perdoem-me a affirmação e o máu juizo: tenho por suspeito e olho com máus olhos todo catholico que não protege, não lê, não assigna um jornal catholico. E detesto as criticas impiedosas que nunca souberam o que é a vida, o sacrificio, e a lucta pela boa imprensa no Brasil. E não perdoam, não toleram, no jornalista e no jornal catholicos, um peccado venial, uma imperfeição. E engolem os camellos, dos sacrilegios e das blasphecias, e dos insultos á Igreja da imprensa que se diz neutra. Oh! sejamos um pouco mais generosos e dedicados á causa da boa imprensa. Proteger, assignar, propagar, lêr o jornal catholico é hoje tão necessario como fazer a Paschoa e receber os sacramentos.

Catholico, sem jornal catholico, é soldado sem armas, é trahidor da causa da Igreja no mundo moderno.

★ Pe. Ascanio BRANDÃO ★

7 dias em revista

(Conclusão da 1.ª pag.)

tos ligados á Casa Real no exercito e na "élite" do paiz, arcando com as consequencias disto...

Com todo o peso sobrenatural de sua autoridade divina, com toda a suavidade de seu coração de Pae, com toda a sabedoria de seu tacto diplomatico, Pio XII procurará, ao receber a visita do sr. Mussolini, oriental-o no caminho de Deus, que só o Papa pode e sabe apontar. Para tanto, esquecendo generosamente o passado, preparar-lhe-á certamente carinhosa recepção publica. Virá depois o colloquio a portas fechadas, acompanhado de joelhos e em espirito de oração, por toda a Christandade. Queime o sr. Mussolini o que adorou, e adore o que queimou, e o LEGIONARIO, exultando de satisfacção, será para sua politica, no ambito de suas possibilidade, um inexpugnavel reducto de admiradores. Porque com o mesmo ardor com que combatemos os seus erros, amamos sua alma e nos regosijamos com sua penitencia.

Mas, se tal "conversão" não se der, o Santo Padre já semeou no caminho de Mussolini, com sua approximação com a Casa Real, obstaculos que difficilmente conseguirá elle superar.

***

O "item" 4.º se refere á "revisão dos tratados actuaes, de forma a fazerem face ás exigencias e ás justas necessidades dos povos e das minorias".

Bento XV recriminou clara e insistentemente o Tratado de Versailles, por expor os povos vencidos a uma dureza de condições que, cedo ou tarde, teria como consequencia o renascimento do espirito de "revanche". As reaes injustiças deste tratado serviram de pretexto a toda a propaganda nazista, e é possivel, que sem ellas o sr. Hitler não tivesse subido ao poder. Nunca talvez se pagou mais caro o desprezo ás palavras do Pontifice.

Alludindo á conveniencia de se destruirem algumas injustiças ainda remanescentes do Tratado de Varsailles, o Pontifice se mantem dentro da tradição diplomatica do Vaticano, firmada por Bento XV e mantida por Pio XI. E, ao mesmo tempo, dá provas de um admiravel equilibrio, pois que pleiteia para a Allemanha o que de justo ella pode desejar, no proprio documento em que se condemna com tanto vigor uma politica de aggressão cujo autor ninguem desconhece.

***

Ha, entretanto, mesmo neste topico, uma distincção curiosa, que revela o receio do Pontifice, de ser envolvido como pretexto para um "novo Munich". Falla elle em "justas necessidades". Em these, toda a necessidade real e authentica de um povo laborioso, honesto e moderado em suas despesas, é justa. Injusta só é a necessidade decorrente do crime, da inercia, ou do máu emprego do dinheiro.

Note-se que ha differença entre "reivindicação" e "necessidade". A rivindicação pode não ser necessaria, sé bem que justa. A necessidade, sempre que sobrevenha sem culpa do necessitado, é justa.

Não é difficil comprehender que o Santo Padre quiz distinguir positivamente as necessidades decorrentes de ineluctaveis tropeços economicos, das que provem do excesso de armamentismo, da manutenção de uma propaganda imperialista no mundo inteiro sob a forma de partidos nacionaes officialmente organizados em paizes extrangeiros, do exhibicionismo faustoso das manifestações politicas, etc., etc. Ou então, como succede do outro lado das trincheiras, das "necessidades" dos banqueiros judeus que não se fartam de sugar os orçamentos, sob pretexto de juros...

***

Tambem o terceiro "item", referente á "criação de uma instituição juridica incumbida de velar pela applicação leal e legal do accordo internacional e que garanta que o tratado de paz não será interpretado arbitraria e unilateralmente", merece attenção.

Para que tal exhuberancia de adjectivação? Para que falar em applicação "leal e legal", do accordo internacional, senão para mostrar que ainda está bem viva a apprehensão causada por toda a sorte de "applicações illegaes" e "desleaes" de accordos internacionaes? E quem fez, a seu talante, interpretações unilateraes destes tratados?

Não é preciso ser estadista, para conhecer a resposta.

***

A despeito de todo o seu trabalho em prol da Paz, Pio XI tem, no fim uma advertencia realista que deixa entrever seus temores pela durabilidade da obra. O 5.º item é a "obrigação, para os governos, de manterem o senso de suas responsabilidades".

Em outros termos, Pio XII reedita neste item a eterna lição da Igreja, de que nada valem as constituições, as leis, os tratados e os accordos internacionaes, se uma séria regeneração moral dos que estão encarregados de lhes dar applicação, não sobrevier quanto antes.

Pio XII poderia ter dito muito mais do que disse no 5.º item. Elle, entretanto, não pediu uma virtude sobrenatural, mas uma simples virtude humana: o senso das responsabilidades.

A que equivale isto, senão a affirmar que não se pode esperar muito mais do que esse minimalissimo minimo, dos homens que dirigem o mundo? E ainda que até este minimum parece ter desertado?

Emfim, essa perspectiva final sombria não impediu o Papa de rezar e de trabalhar por uma "paz decorrente da justiça", e não da consolidação definitiva da rapina e do crime na esphera internacional.

Rezemos tambem nós, em união com o Pontifice, a Nossa Senhora, Medianeira de todas as Graças, para que suas intenções sejam attendidas para a maior gloria de Deus e exaltação da Santa Igreja.

***

Finalmente, sobre o "item" 4.º, ainda uma observação. O Papa fala em direito de minorias. Que minorias? O assumpto atrapalhou tanto certos estadistas, que, na Allemanha, a publicação disto foi prohibida.

E' que, eram, por ex. minorias os suddetos.

Mas hoje não é a Polonia, p. ex., uma minoria?

PARA SERVIÇOS TYPOGRAPHICOS

• Taes como: Theses, Livros, Folhetos, Revistas, Jornaes e quaesquer impressos em geral

Prefiram as officinas graphicas do "LEGIONARIO"

Rua Immaculada Conceição, 59
Telephone 5-1536 • São Paulo

Alfaiataria "Esperança"

TERNOS em Casemiras nacionaes e extrangeiras elegantemente executados sob medida em

10 PRESTAÇÕES sem alteração de preço

★

Rua do Consolação 840 (antigo 156)

Tel. 4-7034 — SÃO PAULO

PARA PRESENTES!

Faça sua encommenda á

Floricultura Santa Cecilia

— Trabalhos artisticos em flôres naturaes — Bouquets, corbeilles, etc.

Rua Sebastião Pereira N.º 195 — Phone 5-2433

Retiros Marianos

Como nos annos passados haverá em 1940 tres epochas de retiro.

A primeira epocha será a 5, 6, 7 de Janeiro, no Lyceu do Coração de Jesus, de preferencia para os membros das directorias, não só da Capital como de todo Estado.

A entrada será no dia 4, á noite, ou no dia 5 pela manhã, como for mais commodo para os congregados, principalmente os do interior.

A segunda epocha será no fim de Janeiro, retiro destinado aos menores, como se fez no anno passado.

A directoria da Federação chama a attenção para os presidentes e tomadores de conta dos menores para que já comecem a desenvolver grande propaganda neste sentido.

A terceira epocha finalmente será no Carnaval.

Madre Francisca de Jesus

Uma grande mystica brasileira

O nome de Madre Francisca de Jesus, fundadora da Companhia da Virgem, fallecida a 28 de Maio de 1932, é geralmente desconhecido entre nós. Confessamos que não fosse o livro do Revmo. Pe. Garrigou-Lagrange, O. P., ainda tudo ignorariamos sobre aquella vida maravilhosa, marcada inteiramente com o sello da Divina Providencia.

O Catholicismo é essencialmente mystico. Não se confunda, porém, o mysticismo da Igreja com certos phenomenos extraordinarios, taes como visões, extases, revelações, que, ás vezes, acompanham a vida religiosa. A mysticidade consiste nas relações intimas do fiel com Deus, provenientes da generosidade com que nos offerecemos integralmente, e da misericordia com que Elle se digna operar em nós purificando-nos e santificando-nos. Esta purificação, produzida directamente por Deus, caracterizada pelo soffrimento; é a realização em nós da Paixão de Christo.

Ora, na vida de Madre Francisca de Jesus percebe-se claramente esta morte em Christo. Em 1927, a grande fundadora passou pelas provas mais terriveis que se possam imaginar. Numa grande escuridão espiritual, ella se cria abandonada por Deus, como justo castigo de seus peccados, e prestes a cahir no inferno. Nesta contingencia, a conselho de seu director espiritual, escreveu a um dominicano de grande virtude e experiencia, expondo-lhe sua situação e pedindo conselho. Na resposta, lê-se o seguinte: "E' necessario experimentar esse vazio absoluto, para vir a se estar cheio da plenitude de Deus. E sómente Deus pode consolar quem soffre esta prova!... E preciso configurar-se a Jesus Christo no seu desfallecimento de Gethsemani e do Calvario, para encontrar uma nova vida gloriosa com Elle. Não é o "preludio de uma morte eterna", como temeis, mas é a verdadeira morte mystica para tudo e para si mesmo e o preludio da vida eterna..."

Como se vê, o mysticismo catholico, ao contrario do que muita gente pensa, é o antidoto especifico da sentimentalidade religiosa, a moeda falsa da religião. Verifica-se aqui aquelle pensamento de Jackson de Figueiredo, segundo o qual a fé não seria um logar de repouso e de tranquillidade, mas uma lucta, muitas vezes attribulada.

E verdade que nem todos são chamados para os soffrimentos extraordinarios, que caracterizaram a vida dos grandes Santos; mas é certo que todos têm de morrer a si mesmos, ao seu egoismo, ás suas paixões, ao seu "eu", a tudo emfim que represente uma auto-affirmação do homem em face de Deus. Esta vocação é universal; aquelles que não a cumprem integralmente, nesta vida, irão terminal-a no Purgatorio. Porque o homem velho, filho do peccado e escravo do peccado, deve ser inteiramente destruido, anniquilado na Cruz de N. S. Jesus Christo. Lembram-se de S. Paulo? "Porventura ignoraes que todos fomos baptizados em Jesus Christo baptizados fomos na sua morte? Porque fomos sepultados com Elle para morrer pelo baptismo..." (ad Rom. 6, 3-4)

Portanto, a vida catholica não é passivel de estandardização, que seria uma especie de religiosidade média, relativamente facil, accessivel ao grande publico. O Catholicismo, por sua propria natureza, é accessivel a todos, mas não comporta "programmas minimos". Ha muitos que, na faina do apostolado, na preoccupação de conquistar o maior numero, vão passando adiante assim que notam uma certa conformação espiritual typica em seus proselytos. Seria quasi uma fabricação "em série" de catholicos... Ora, emquanto não se tiver accendido o desejo de uma verdadeira santidade, tudo ainda estará por ser feito.

MADRE FRANCISCA DE JESUS

O correctivo para semelhante inclinação encontra-se no estudo da vida e das boras dos grandes mysticos da Igreja, que realizaram o que ha de mais profundo e authentico na religião.

UMA VOCAÇÃO

Madre Francisca de Jesus chamou-se, no seculo, Francisca Carvalho do Rio Negro, e era a nona filha dos barões do Rio Negro. Nasceu em Petropolis a 27 de Março de 1877, e passou sua primeira infancia no Brasil. Ainda extremamente jovem, passou-se com sua familia para a Europa, onde foram residir em Paris. Poucas vezes mais haveria de ver sua terra natal; porém, a obra que iria fundar em regiões distantes, pelos designios secretos da Providencia, transportar-se-ia para o Brasil, vindo a realizar aqui, neste paiz tão necessitado de padres, o seu alto objectivo: a oração pelo Papa e pelas vocações sacerdotaes.

Tudo isso, entretanto, não se passou sem grandes, sem enormes difficuldades. A futura fundadora estava longe de imaginar aquillo que o Céu esperava della, mesmo porque o Céu não se deu pressa em lhe revelar seus designios, deixando-a perplexa por muito tempo.

Ainda em plena adolescencia, por um impulso cuja espontaneidade só póde ser attribuida a uma inspiração sobrenatural, Francisca, diante de uma pequena imagem de Na. S.a de Lourdes, que sempre a acompanhava, ligou-se a Deus por um voto de virgindade perpetua. Saberia ella as luctas que a defesa deste voto lhe iria custar? Passado algum tempo, já na plena resplandecencia de uma juventude magnifica, apparece-lhe a primeira proposta de casamento. O pretendente era do agrado dos Rio Negro. Francisca renova o seu voto, recusa-se com todas as forças, e acaba por vencer esta primeira prova. Victoria? Não... ella ainda estava muito distante de um triumpho completo. Durante 14 annos teve que se debater, resistindo á sua familia, que por força queria casal-a, mais do que isso, incomprehendida por seu confessor, que declarava seu voto nullo. E considere-se que se tratava de um sacerdote virtuoso, de tanto merecimento, que acabou por ser elevado á dignidade episcopal.

Acontece com as almas de eleição o que aconteceu com Jacob: têm de luctar com anjos. Emquanto as pessoas imperfeitas têm de combater vicios; más inclinações, tentações da triplice concupiscencia, as almas de eleição têm de esmagar o que para outros poderia parecer deveres de estado, e até o santo dever de obediencia ao director espiritual. E verdade que a regra é esta obediencia, e a grande Santa Thereza mereceu diante de Deus, por haver obedecido ao seu director mesmo quando a aconselhava erradamente; mas, no caso de Madre Francisca, a obediencia iria ter resultados irreparaveis, que comprometteriam irremediavelmente a sua vocação.

E o que, infelizmente, não é sufficientemente comprehendido: ha certas occasiões em que Deus desafia os seus escolhidos, para experimental-os. Então, já não se trata de escolher entre o bem e o mal, mas entre deveres que se excluem, entre o bom e o optimo. Se Francisca Carvalho do Rio Negro, em sua particular situação de predestinada, houvesse sido obediente aos desejos de sua familia, a Igreja teria hoje uma ordem religiosa de menos.

O DESAFIO DE DEUS

Após annos, Francisca conseguiu convencer a todos desta verdade: Deus não a queria para casamento. Quanto trabalho! Os pretendentes não lhe faltavam. Ella era de uma belleza pura, tranquilla e firme. Em sua physionomia tudo era calmo e preciso: a testa alta, o nariz longo, rectilineo e afilado, a bocca rasgada num talho convicto e harmonioso, tudo enquadrado no oval elegante de seu rosto, e illuminado por dois olhos profundos, expressivos e resolutos. A sua belleza era grande e digna. Nella não havia nada deste "engraçadinho" estandardizado e caricatural de "girl" cinematographica, tão do agrado da pusillanimidade do gosto moderno pervertido e diminuido, que só se compraz no que é miudo e bonitinho. Mas é preciso reconhecer que a belleza plena e integra tem um cunho tão alto de intellectualidade, que constrange qualquer sensualidade...

Francisca vencera a primeira batalha. Agora, no meio dia dos trinta annos, sua natureza affirmava-se na madureza da idade, ao mesmo passo que a sua vida espiritual era um campo fertil e trabalhado. E ei-la livre, inteiramente desobrigada por sua familia e por seu director, prompta para attender ao primeiro appello d'Aquelle a quem ella se consagrara de corpo e alma!

Então... então este appello se fez esperar por mais tres annos. Francisca se viu na condição de uma pessoa que após ter sacrificado tudo por um ideal, parece perdel-o quando pensa alcançal-o. Seu director obrigou-a a fazer varias experiencias, mas todas resultaram infructiferas, sem que se descobrisse o genero de vida que Deus queria della. "Ella queria fazer a vontade divina, custasse o que custasse, e impossivel descobril-a!" — havia de escrever mais tarde, mas notar sobre este periodo de sua vida.

Encontra-se por ahi, com relativa frequencia, a idéia de que é muito facil descobrir-se a Vontade de Deus; bastaria que soubessemos ver, em todos os acontecimentos, esta mesma Vontade, e, assim, conformando-nos com Ella, fossemos vivendo plácidamente os dias de nossa vida, sem nenhum receio de estarmos frustrando nossa vocação especial. Sim, isto é verdade, mas é, apenas, a primeira parte da verdade. Está certo no que se refere á negação do espirito de revolta. Mas tambem é certo que muitas vezes Deus permitte situações desfavoraveis não para que nos submettamos passivamente, mas para que combatamos, com humildade sempre, com ardor, todavia.

A FUNDAÇÃO

Em pleno mar (era Outubro; ella voltava, com sua mãe, de uma viagem ao Brasil, que, nunca mais tornaria ver. Ella não era mais do que um ponto perdido na immensidade do Oceano, mas um ponto que era toda a predilecção da Providencia), em pleno mar, Francisca foi convidada por Deus para uma oração mais profunda; e, no meio do maior recolhimento, a bruma começou a desfazer-se, e ella começou, pouco a pouco, a ver claro em sua Vocação. Luzes extraordinarias começaram a instruil-a sobre o Sacerdocio, a Hyerarchia Ecclesiastica, o valor do Santo Sacrificio da Missa. E ella comprehendeu que deveria ir a Roma, falar com o Santo Padre sobre a fundação de uma ordem religiosa, que fosse destinada á oração e á immolação pelas intenções do Papa, pela Hyerarchia, e pelas vocações sacerdotaes. Durante o resto da viagem, esse ideal se foi precisando, completando, esclarecendo, por obra d'Aquelle mesmo que o havia inspirado.

Como de costume, não faltaram as contradicções. Sua mãe e seu director, quando lhes expoz seus designios, mostraram-lhe toda a difficuldade de semelhante pretensão. Mas, desta vez, não quizeram oppor-se a nada. Pelo contrario, seu director escreveu uma carta de apresentação ao Cardeal Vives y Tuto, que lhe poderia conseguir a almejada audiencia com o Santo Padre.

Emfim, em 13 de Dezembro de 1910, foi recebida por S. Santidade Pio X. O grande pontifice, que illustrou a Igreja pela santidade de sua vida, não tardou em perceber a origem sobrenatural dos ideaes de Francisca. Concedeu-lhe varias entrevistas, e acabou por induzil-a a fazer um ensaio de fundação, á qual deu, desde logo, ao Cardeal Pompilli como protector. Datam deste tempo suas primeiras companheiras, duas jovens que tambem se deixaram seduzir pelo elevado objectivo da immolação pelos interesses da Igreja. Para este pequeno grupo, o Santo Padre, em 26 de Maio de 1912, concedeu o favor da Consagração das Virgens, o que se realizou pouco mais tarde, em 6 de Fevereiro do mesmo anno. E este germen minusculo da Companhia da Virgem fechou-se num appartamento do Corso d'Italia. Naquelle momento as forças da civilização moderna ajustavam os lances gigantescos que deveriam determinar o futuro do mundo, em futuro naturalista e pagão; os preliminares da Grande Guerra já estavam concluidos. E, no meio desta immensa trama, Nosso Senhor estabelecia a conspiração mystica de tres pobres e frageis mulheres, escondidas e humildes. O tempo, entretanto, ha de mostrar quem era mais forte.

REVMO. PE. GARRIGOU LAGRANGE

Com o desenvolvimento da fundação, tiveram de mudar-se para logares mais espaçosos. Primeiro, a Villa Patriz, perto da Porta Pia. Depois, a commoda residencia, cercada de jardins, da Via Tuscolana n.º 367, ésta já de propriedade da Congregação, onde a sua fundadora teve o cuidado de mandar construir uma pequena igreja, dedicada á Immaculada Conceição. Emfim, em 12 de Junho de 1.921, S. Em. o Cardeal Pompilli consagrou esse templo, e a casa recebeu o nome de Priorado da Virgem. Nesta occasião, a baroneza do Rio Negro, achando que deveria dar plena liberdade a sua filha, voltou-se definitivamente para o Brasil.

Se ainda algum laço prendia Francisca a este mundo, certamente era sua mãe. Este ultimo desapegar-se foi-lhe dolorosissimo. Dahi por diante, ella estava sozinha em terra extranha, mas tambem dahi por diante a sua vida era Christo.

O MARAVILHOSO

Então, Madre Francisca de Jesus attingiu aquella plenitude de vida christã, que é uma opposição ao terra a terra quotidiano, á mediocridade cyclica da rotina, que é uma liberação da vulgaridade do mundo exactamente porque as proprias coisas vulgares, que estão necessariamente ligadas ao viver terreno, adquirem um sentido novo e invulgar. E' uma vida em segunda potencia, em que as miserias, as tristezas e as alegrias são elevadas a um plano superior e transfiguradas, porque tudo é projectado para um ideal unico, ao qual tudo se refere, tudo se sacrifica e tudo se compromette.

Já anteriormente Francisca tivera os primeiros reflexos desta vida maravilhosa. Aos 18 annos fora attingida, pela primeira vez, por aquelles soffrimentos de alma, que são puramente espirituaes, em que o fiel se descontenta profundamente comsigo mesmo, na sua fome e sede de justiça, soffrimentos muitas vezes mais pungentes que as dores deste mundo, que não pode comprehender tal razão de soffrer.

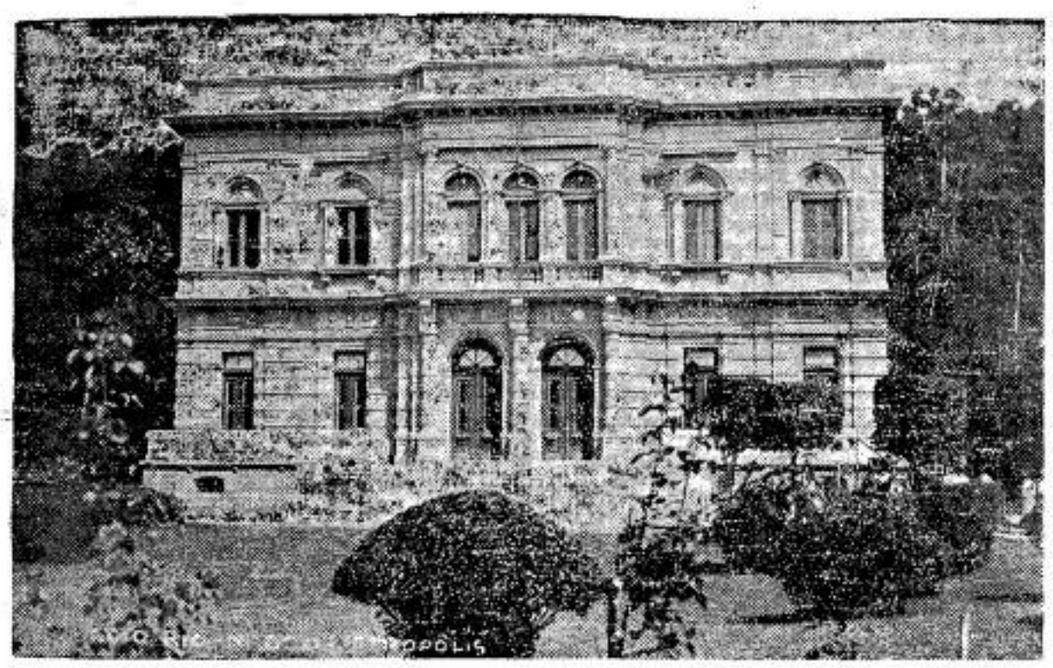

O PALACIO RIO NEGRO, DE PROPRIEDADE DOS BARÕES DE RIO NEGRO, ONDE NASCEU MADRE FRANCISCA DE JESUS

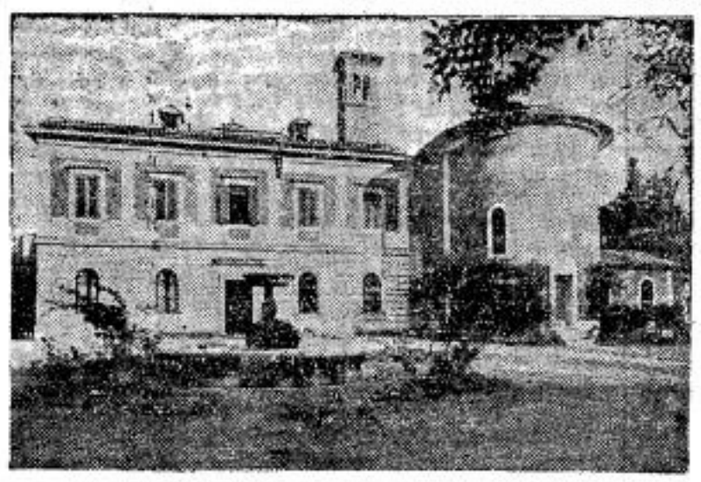

O MOSTEIRO, EM ROMA

Nesta abjecção de si mesma viveu 11 annos, quando, subitamente, foi illuminada por uma onda de consolações interiores, em que ella começou a ser instruida sobre o objeto de sua vocação. Assim, muitas vezes recebeu graças extraordinarias, como as que já foram relatadas.

Agora, porem, depois da fundação, isto tudo attingiu a plena maturidade. Toda a sua vida tornou-se extraordinaria, ainda mesmo quando resolvia as questiunculas engendradas pelos

(Conclue na 8.ª pag.)

Noticiario da semana

Casas Novas em Prestações

MOÓCA (Jockey Club)

Estão á venda os ultimos sobrados situados á Rua Bento Dias nos. 23, 29 e 31 e á Rua Hyppia nos. 126 a 150, contendo 2 dormitorios, sala de jantar, banheiro, cosinha, jardim e quintal, etc., com todos os melhoramentos publicos: gaz, luz, esgoto, telephone, rua calçada e illuminada, servido por 4 linhas de bondes e 5 linhas de omnibus, distantes 10 minutos da Praça da Sé. Excellente ponto para renda ou moradia. Preço de pechincha: — 26:000$000; entrada de 3:000$000 e o restante em longas prestações mensaes equivalentes a um aluguel. Ver e tratar com

JULIO
corretor de immoveis
RUA SÃO BENTO, 290
6.º ANDAR — SALA 14
Phones 2-7374 e 3-5544

Ensino Primario

Foi publicado o ante-projecto de decreto-lei organizando o ensino primario no paiz.

Segundo o projecto, o ensino comprehenderá dois cyclos: o fundamental, obrigatorio, e o pre-vocacional, facultativo.

A duração total do curso primario caberá aos Estados, obedecidas as directrizes da lei

A União e os municipios applicarão 10%, e os Estados 20% das rendas de impostos na manutenção do ensino primario

Herança jacente

Foi publicado um decreto-lei sobre herança jacente, segundo o qual 6 mezes após a morte do "de cujus", sem comparecimento de herdeiros, a herança será arrecadada pela União.

De accordo com esse decreto, passa á União a herança de Deleuze, calculada em 40 mil contos.

Aposentadoria

Foi aposentado o embaixador Raul Regis de Oliveira, representante do Brasil na Inglaterra.

Noticias Militares

Realizou-se ante-hontem a collação de gráu dos engenheiros geographos militares que concluiram o curso.

● Foi approvada, por decreto-lei, uma modificação no regulamento da Escola Naval.

● Realizaram-se, dia 28, as cerimonias do anniversario da morte de Olavo Bilac, sendo inaugurados retratos seus em todos os quarteis e repartições do Ministerio da Guerra.

● Foram nomeados, na pasta da Marinha, os capitães de fragata Roberto Area Leão para commandante do cruzador "Bahia"; Josquim Terra da Costa, para o tender "Belmonte", capitães de corveta Coelho Rodrigues para o contratorpedeiro "Tupy", e Ary Santos Rangel para o "Matto Grosso".

FRACOS e ANEMICOS TOMEM VINHO CREOSOTADO de João da Silva Silveira
GRANDE TONICO

HOMEOPATHIA

PEÇA GUIA GRATIS A' CAIXA POSTAL 4271
SÃO PAULO

EXTERIOR

A Guerra

A 17.ª semana de guerra decorreu tão pouco movimentada quanto as anteriores.

Falou-se, logo apoz o afundamento do "Graf von Spee", que a Allemanha estava concentrando tropas para desferir um grande golpe na frente occidental. Entretanto, mais uma vez, e como de costume, falhou, o já tão annunciado ataque em massa.

Continuam os encontros de patrulha em toda a frente.

No dia 25 não houve hostilidades ponderaveis de parte a parte. No dia subsequente, pouco maior foi o movimento, como nos diz o communicado official allemão, laconico e vasio como os anteriores. Tambem no mar foram fracas as hostilidades dos belligerantes. Regressaram á Inglaterra, as tripulações dos navios britannicos apresados pelo "Graf von Spee". O vapor "Higland Chieftain", conduz 59 tripulantes, entre os quaes 7 capitães.

O Almirantado britannico annunciou o estabelecimento de um campo de minas, de 500 milhas, entre as ilhas de Orkney e o Estreito de Dover, na costa oriental da Inglaterra.

O capitão Prien, celebre por sua proeza de Scapa Flow, desmentiu pessoalmente a noticia de sua prisão, comparecendo dia 26 numa estação radio-emissora de Berlim. O capitão Prien noticiou, tambem, ter seu submarino torpedeado o cruzador-couraçado "London" e posto a pique varias outras unidades mercantes alliadas, num total de 29.000 toneladas.

Guerra fino-sovietica

O primeiro mez de lucta na Finlandia não deu grandes victorias ás tropas sovieticas. Ao contrario, a pequena e heroica Republica tem se defendido tão fortemente, que deixa serias duvidas nos ultimos tempos, sobre o desfecho da lucta.

Noticias vindas de fonte neutra nos dão conhecimento de que parece imminente uma nova investida russa contra a Finlandia. Este golpe deve ter o mesmo objectivo do que o anterior: dividir em dois o territorio finlandez, isolando-o tambem da Suecia. O exercito finlandez, que venceu o russo em Salla, está sendo preparado para resistir ao novo golpe.

Entrementes, continuam os "raids" russos sobre as cidades finlandezas. Helsinski, principalmente, tem soffrido com os ataques aereos.

6 Noticias do Mundo

1. MENSAGEM — O Soberano Pontifice, no dia de Natal, falando ao Sacro Collegio, estabeleceu as bases em que pode ser feita uma paz honrosa e duradoura.

2 PREVISÕES — Os circulos bancarios russos e allemães acreditam que o actual conflicto se extenderá ao Oriente Proximo, envolvendo a Turquia.

2 MODIFICAÇÕES — Foi modificado parcialmente o ministerio chileno.

4 GRÈVE — 47.000 mineiros belgas declararam-se em grève. A parede foi originada por questões relacionadas com o numero das horas de trabalho.

5 CAFÉ — Noticia-se que a Italia está negociando grande compra de café na Colombia.

6 AGITAÇÕES — Repetem-se as agitações entre os republicanos irlandezes. Ha dias, 46 republicanos rebellaram-se no presidio de Londonderry. Foi tambem planejado um ataque contra o forte Phoenix.

"O Diario", de Bello Horizonte, tem novo gerente

No dia 12 deste mez, reassumiu a gerencia de "O Diario", de Bello Horizonte, o sr. José Procopio Silveira.

Dedicado batalhador nas hostes da Boa Imprensa, o sr. J. Procopio Silveira, com grande dedicação e exito, já exercera, por longo tempo, as funcções de gerente daquelle jornal. Voltando, agora, teve cordiaes manifestações de apreço e confiança de parte de seus collaboradores, promettendo dedicar, de novo e inteiramente, o melhor de sua vida á causa de "O Diario".

Unindo-nos aos nossos collegas do diario catholico mineiro, enviamos ao sr. J. Procopio Silveira os nossos parabens, pedindo copiosas bençãos para seus trabalhos em prol do progresso do jornal que dirige.

ZENITH
LONG DISTANCE RADIO

APRESENTA AGORA
"O INVENCIVEL"

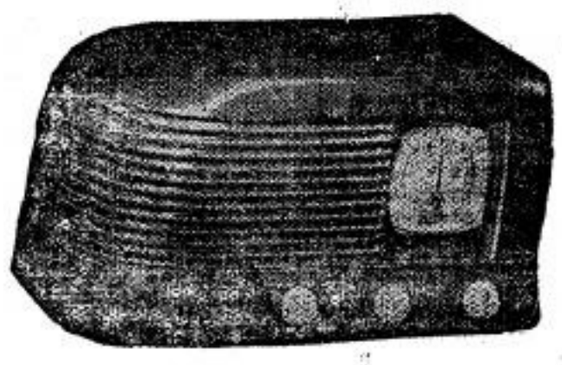

5 VALVULAS ONDAS CURTAS E LONGAS
UM RADIO DE LONGO ALCANCE
AO ALCANCE DE TODOS.

Peçam demonstrações sem compromisso a
AMERICO NICOLATTI
Praça Ramos de Azevedo n.º 18 — 1.º anda.r
Telephone: 4-4423

Sovietização do territorio polaco

Em um de seus numeros de Novembro, o "Osservatore Romano" frisa a noticia, de fonte official communista, sobre a sovietização do territorio polaco occupado pelas forças vermelhas, que prosegue em rythmo accelerado. Seu processo abrange em primeiro logar a instrucção publica, começando pela prohibição do ensino religioso. Por outro lado, os soviets esforçam-se para incutir nas massas as idéias communistas e anti-religiosas.

Uma estação de radio franceza divulgou noticia de Bucarest, segundo a qual, a fome e a miseria reinam nas regiões polacas adjacentes á fronteira rumena. Ausencia de pão, farinha e manteiga; escassez de carne; todos os restaurantes fechados; e carvão e lenha não se encontra. O aprovisionamento da população é muito difficil, pois as reservas alimentícias, desde os primeiros dias de occupação, são distribuidas ás forças germanicas e sovieticas. Além disso, as autoridades sovieticas procederam, ainda nos ultimos dias, á prisão dos nacionalistas polacos e ucranianos accusados de impedirem a sovietização.

PRECISANDO DEPURAR O SANGUE
TOME SÓ
ELIXIR DE NOGUEIRA

OS MELHORES PREÇOS
E A MELHOR QUALIDADE

Castanhas, Figos, Nozes — Vinhos,
Fructas, Biscoutos

EMPORIO MONTENEGRO
RUA AUGUSTA, 1.559 (Esq. R. Luiz Coelho) — Phone 7-0035

MERCEARIA AVENIDA
AV. BRIG. LUIZ ANTONIO, 2.098 — (Em frente á Igreja Immaculada Conceição) — PHONE 7-5453

distribuidores da
MANTEIGA "BANDEIRANTE"
(A nata das manteigas)

Indicador Commercial

ACCESSORIOS p| automoveis
O MELHOR SORTIMENTO
Importação Directa
ISNARD & CIA.

AVIAMENTOS p| alfaiates
STOCK COMPLETO
Consultem a
CASA ALBERTO
LARGO S. BENTO N.º 10

BICYCLETAS
TODOS OS PREÇOS
TODAS AS MARCAS
ISNARD & CIA.

BRINS
SORTIMENTO VARIADISSIMO
Importação Directa
CASA ALBERTO
LARGO S. BENTO N.º 10

CASIMIRAS
Aurora — Printex — Piritaba
Nacionaes e Extrangeiras
CASA ALBERTO
LARGO S. BENTO N.º 10

Indicador Profissional

ADVOGADOS

Dr. Plinio Corrêa de Oliveira
Rua Quintino Bocayuva N.º 54 — 3.º — Sala 323 — Tel. 2-7276

Dr. Milton de Souza Meirelles
Rua Quintino Bocayuva N.º 54 — 3.º — Sala 319 — Tel. 5-0035

Dr. Vicente Melillo
Praça da Sé N.º 2 - 2.º andar - Sala 13

DR. PAULO MORETZSOHN DE CASTRO
Rua da Quitanda N.º 139 — 2.º andar
Phone 2-6769 — S. PAULO

Joaquim P. Dutra da Silva
Rua Benjamin Constant, 23 — 4.º andar - Sala 38 - Phone 2-1986 — S. PAULO

DR. CARLOS MORAES DE ANDRADE
Rua Benjamin Constant, 23 - 4.º andar — Sala 38 — Phone: 2-1986

DR. FRANCISCO P. REIMÃO HELLMEISTER
Rua São Bento, 224 — 1.º andar — Sala 3 Phone 2-1543 — S. PAULO

DENTISTAS

DR. CARLINO DE CASTRO
Pelo curso de doutorado da Faculdade de Pharm. e Odont. de S. Paulo
Cirurgião Dentista diplomado em 1914
Ex-dentista do Lyceu Coração de Jesus — Especialidades: Pivots, Coróas, Pontes, Dentaduras anatomicas e sem abobada palatina. — Consultas: Das 8 ás 12 e das 14 ás 19 horas — Cons.: Rua Direita, 64 - 2.º andar - Sala 7-7 A — Res.: Al. Barão de Piracicaba, 499 — S. Paulo

Arnaldo Bartholomeu
Cirurgião-Dentista
RADIOLOGISTA
Pela Escola de Pharmacia e Odontologia de S. Paulo
CLINICA DENTARIA EM GERAL
Raios X — Diathermia — Infra-Vermelho — Coagulação — Trans-illuminação — Vitalidade pulpar, etc. — Trabalhos por cartão, hora ou orçamentos
RUA MARTIM FRANCISCO, 97
TELEPH. 5-5476 — S. PAULO

MEDICOS

CLINICA GERAL

Dr. Celestino Bourroul
Residencia: LARGO S. PAULO N.º 8
Telephone: 2-2622
Cons.: RUA QUINTINO BOCAYUVA N.º 36 — Das 3 ás 5 horas

GYNECOLOGIA

Dr. Barbosa de Barros
Cirurgia — molestias de senhoras
Cons.: Rua Senador Feijó, 205 — II.º — Predio Itaquerê — Phone 2-2741 —
Res.: R. Alfredo Ellis, 301 - Ph. 7-1288
Consultas das 10-11 e das 14 ás 17 — Sabbados, 10-11

HOMEOPATHIA

DR. REZENDE FILHO
Cons.: Rua Senador Feijó, 205
7.º andar - Phone 2-0893
Das 15 ás 18 horas
Resid.: Rua Castro Alves, 597
Phone 7-8167

PROFESSORES

Prof. CALDEIRA FILHO
Ex-aluno dos profs. Philipp e Mme Long, de Paris — Professor, por concurso, do Curso Fundamental da Escola Normal Modelo de S. Paulo.
Lecciona Piano (todos os gráus) — Theoria — Historia da Musica — Organização e Direcção de Orfeões — Francês.
Alameda Barros, 115 — Tel.: 5-1369

ENGENHEIROS

AMADOR CINTRA DO PRADO
Engenheiro Architecto
Architectura religiosa, collegios, residencias collectivas
Rua Libero Badaró, 641 — São Paulo

Lêr e propagar o
LEGIONARIO
1.' DEVER DE TODOS OS CATHOLICOS

Federação Mariana Feminina

O beijo do leproso

A primeira vista do leproso Ramudú, impressionou vivamente á Irmã Justina. A lepra de Ramudú teve uma origem gloriosa. Seu pae, sendo attingido pelo mal de Hansen, foi expulso de sua casa. Ramudú o acompanhou servindo-o com dedicação de mãe até a morte. Teve como era de esperar, como herança, a molestia do pae. E lá ficou o pobre filho, doente, abandonado peregrinando por toda parte a sua dor e o seu soffrimento. Uma esperança comtudo o animava. Certa vez, uma virgem, vestida de branco havia sido toda carinho ao dar uma esmola a seu pae. Sua preoccupação foi, pois descobrir o paradeiro desse ente extraordinario. Nas viagens, nas vizinhanças das aldeias, nos encontros com toda especie de pessôas a pergunta era sempre a mesma: onde poderia encontrar a virgem branca? Foi assim que depois de muito vagar chegou ás portas do leprosario. Lá estava a irmã Justina, com seu sorriso de mãe. Ramudú pensou entrar no Paraiso. De facto não era só o allivio para seus males physicos; o que o encantava era o ambiente moral, e a nova vida que elle começava a viver, palpitante de fé e de sobrenaturalidade. Foi-se logo embebendo do mysterio da redempção e appredendo o problema da dôr. Elle sentira menos o mal physico que o desprezo com que havia sido tratado. Agora era alvo da dedicação de creaturas sobrenaturaes que faziam tudo por amôr ao proprio Deus.

Ramudú por sua vez agradecia o que faziam mas considerava as Irmãs como se fossem a divindade. As religiosas respondiam-lhe que eram apenas servas de Deus. Todo agradecimento devia ser dirigido A'quelle que curava as feridas por meio dellas. **Suas mãos eram as mãos d'Elle.**

Ramudú estava fóra de si. maravilhado. Achava cousa encantadora essa união e quase substituição da mão de Deus pela mão das religiosas. Quando lhe faziam os curativos, elle fitava aquellas mãos brancas com um respeito infinito. Entretanto o mal progredia e o leproso se transformou em uma só chaga horripilante. Nariz, olhos, bocca, mãos, tudo perdera sua fórma. Devidamente instruido, foi regenerado nas aguas do baptismo em que recebeu o nome de Gregorio, em memoria do grande Pontifice que hospedára no proprio Jesus em figura de um leproso. O corpo de Gregorio ia-se desmorando pela acção destruidora da molestia, mas esse corpo era para sempre um templo do Espirito Santo. Ia morrer e tinha um só desejo que se manifestara por lhe parecer irrealizavel. A Irmã Justina percebeu.

— Gregorio, você quer alguma cousa que não sabe pedir. Diga sem medo.

— Não é nada Virgem branca, não me falta cousa alguma.

— Sei que não falta; mas vê-se que está com vontade de ter qualquer consolação. Diga, meu filho.

Com muito acanhamento proferindo a custo as palavras, elle balbuciou: — gostaria de beijar a Mão de Deus.

— Não haja duvida, Gregorio. Nosso Senhor o vae levar logo para o Céu e lá possuirá para sempre a Deus, em um osculo eterno.

Gregorio, porém, insistiu, de tal modo que a Irmã percebendo, empallideceu... Deu-lhe sua mão que elle beijou, deixando-lhe nesse osculo os germens da morphéa...

* *

Filha de Maria, o mundo é uma chaga immensa a espera de tua abnegação, de tuas renuncias, do teu heroismo... Mais do que a lepra do corpo o mundo todo se agita num desmoronamento moral, horripilante. Urge, pois, que com o teu exemplo, palpitante de fé e cheio do sobrenatural, vás regenerando aquelles que na nobreza dos teus sentimentos encontrarão remedio heroico para os males que ennoaram o seu coração, na obra heroica da tua Virtude.

Vestir-se bem! Gastando pouco!

Sómente comprando na fulminante liquidação da

Depositaria das melhores casimiras, linhos e linnos nacionaes e estrangeiros.

Secção de alfaiataria sob a direcção de um habil mestre da tesoura.

TERNOS SOB MEDIDA POR

98$000 — 128$000 — 148$000 — 168$000
198$000 — 218$000 — 248$000 e 298$000

CONFECÇÕES GARANTIDAS

Casa Mundial

R. Mauá, 143 — Esq. R. Brigadeiro Tobias

AZUL GATO
PARA ANILAR ROUPA

Um PRESENTE ideal

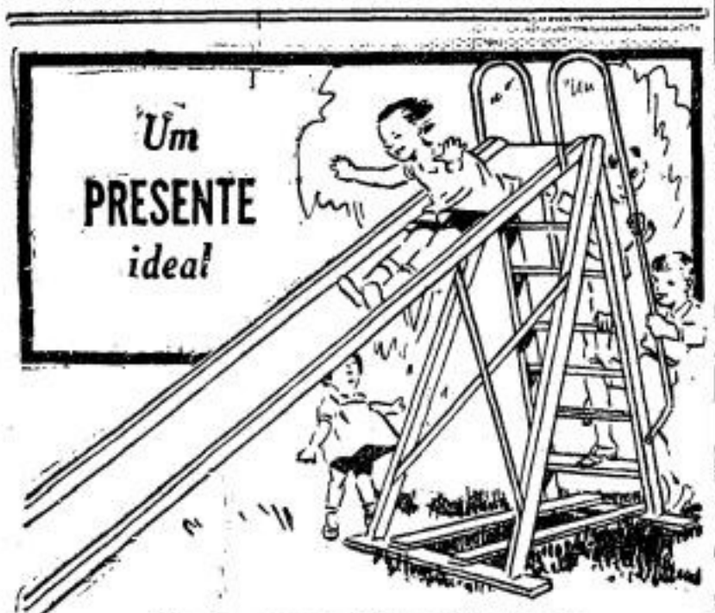

Esta scena filmada custa apenas 1$800. E para si quanto poderá valer?...

PATHE BABY

ISNARD & CIA.
Rua 24 de Maio, 80-90 — São Paulo

MANTEIGA DE 1ª QUALIDADE

APPARECIDA

PURA E SABOROSA

Finos productos de acceitação geral
FABRICANTES:

Carvalho & Barbosa

Lacticinios em geral

Rua Cantareira, 523 — São Paulo

Phone: 4-6621

A' Cinta Moderna

A maior organisação plastica do Brasil

Variado e completo sortimento de artigos para —— presentes de Natal e Fim de Anno ——

BOLSAS — MEIAS — PERFUMES FINOS, Etc.

Filiaes em São Paulo:
R. S. Bento, 78 — Phone, 2-7880
P. da Republica, 31 — Phone, 4-6674

A guerra mais enigmatica de nosso seculo

(Conclusão da 2.ª pag.)

artilharia. Um dos balões estacionarios francezes foi destruido nas proximidades de Colmar, pelos aviões allemães."

Dia 13 de Novembro: Communicado francez: — "Noite calma em toda frente."

Communicado allemão: — "O inimigo fez novas tentativas na frente para tomar pés nas alturas situadas de um lado e de outro de Liedereschiede, a 11 kls. a sudoeste de Pirmasen, que não foram bem succedidas. Um official e 24 soldados foram feitos prisioneiros. Em ambos os lados de Sarrebruck a artilharia mostrou-se mais activa que nos ultimos dias."

Dia 14 de Novembro: Communicado francez n.º 143: — "Noite calma."

Communicado allemão: - "Com excepção de breves vôos de reconhecimento e de ligeira actividade de artilharia, a noite de hontem transcorreu calma em toda frente de combate. Apesar do mau tempo uma esquadrilha de avião emprehendeu um vôo de ataque sobre as ilhas Shetland. Dois hydroplanos inimigos foram destruidos, e, ao que parece, foi attingido um cruzador britannico. Não se poude observar com certeza, se todos os aviões voltaram intactos."

Dia 16 de Novembro: Communicado francez n.º 147: — "Nada de novo occorreu á noite passada."

Communicado allemão: — "Não se registou nenhum acontecimento no correr do dia de hontem."

Dia 17 de Novembro: Communicado francez n.º 149: — "Noite calma em toda frente."

Communicado allemão: — "Nenhuma acção de importancia na frente oeste, excepto fraca actividade local de artilharia."

Dia 18 de Novembro: Communicado francez n.º 151: — "Nada de importante se verificou durante a noite passada. Alguns aviões inimigos sobrevoaram hontem parte do nosso territorio."

Communicado allemão: — "Foi impedido a tempo, pelas baterias anti-aéreas, uma tentativa levada á effeito por 3 aviões britannicos, de atacar Wilhelmshaven. Na frente occidental realizaram-se apenas vôos limitados de reconhecimento".

Dia 20 de Novembro: Communicado francez n.º 155: "Nada occorreu de importante hontem, á noite, para ser noticiado."

Communicado allemão: — "Nada de importancia."

Dia 21 de Novembro: Communicado francez n.º 157: — "Nada de importante na noite passada, para ser noticiado."

Communicado allemão: — "A oeste, em alguns sectores houve pequena actividade dos elementos de reconhecimento e da artilharia. A aviação germanica continua a effectuar vôos de reconhecimento sôbre territorio inimigo. Os aviões sobrevoaram ás regiões de Scapa Flow, a Escossia e o sul da Grã-Bretanha. Em França voaram na região norte até Paris. Apesar das actividades anti-aéreas do inimigo, a aviação allemã effectuou vôos de reconhecimento de accôrdo com o plano previamente estabelecido."

Dia 22 de Novembro: Communicado francez n.º 159: — "Nada de importancia digno de registo."

Communicado allemão: — "Em differentes pontos da frente occidental houve fraca actividade da artilharia. No dia 21 de Novembro a aviação germanica effectuou vôos de reconhecimento sobre o territorio britannico, até Scapa Flow. Como nos dias anteriores, muitos aviões de caça germanicos foram alinhados para proteger a fronteira occidental, não chegando a tomar contacto com o inimigo."

Dia 23 de Novembro: Communicado francez: — "A noite passada decorreu relativamente calma em toda frente de batalha. Houve ligeiro fogo de artilharia em varios pontos. Durante o dia de hontem abatemos 5 aviões de caça allemães, que cahiram em nosso territorio, além de um apparelho de reconhecimento, que foi atacado pelos nossos aviões e cahiu em territorio belga."

Communicado allemão: — "Aviões allemães de caça abateram hontem 4 aviões francezes nas proximidades da frente de combate, além de um outro nas immediações de Pirmasen."

Dia 24 de Novembro: Communicado francez: — "Nada de importante durante a noite. Hontem foram abatidos 8 aviões de reconhecimento, em territorio francez, sendo 4 pela aviação britannica e 4 pela franceza. Um dos nossos aviões de caça não regressou á sua base."

O communicado allemão annuncia o torpedeamento em Forth of Forth, de um cruzador britannico.

Dia 25 de Novembro: Communicado francez: — "Nada de importante durante a noite."

Communicado allemão: — "Na frente occidental houve actividade de local das patrulhas de exploração. Em certos sectores da frente verificou-se reduzido fogo da artilharia. Os aviadores francezes executaram alguns vôos de reconhecimento na região fronteiriça, emquanto que os nossos aviadores de reconhecimento effectuaram vôos até a França."

Dia 27 de Novembro: Communicado francez: — "Nada de importancia durante a noite."

Communicado allemão: — "Nada de importante, com excepção de ligeiro fogo de artilharia."

Dia 28 de Novembro: Communicado francez n.º 171: — "Nada occorreu na noite passada."

Dia 29 de Novembro: Communicado francez n.º 173: — "Nada de importancia na noite passada."

Communicado allemão: — "Na frente occidental não se verificou qualquer acontecimento de importancia. Aviões britannicos tentaram novamente sobrevoar o norte da Allemanha, mas não conseguiram chegar á costa. O aerodromo de Borkum foi atacado; não se registando entretanto qualquer damno nas suas installações."

Dia 30 de Novembro: Communicado francez: — "Nada a assignalar."

Communicado allemão: — "Fraca actividade da artilharia na frente occidental. Os aviões de reconhecimento continuaram os vôos sobre a Inglaterra."

DEZEMBRO

Dia 1.º: Communicado francez n.º 177: — "No decorrer da noite passada, houve ligeiro fogo de artilharia. Repellimos, á noite, uma incursão do inimigo."

Communicado allemão: — "Escasso fogo de artilharia na frente occidental. Proseguiram os reconhecimentos aéreos sobre o territorio britannico.

Dia 2: Communicado francez n.º 179: — "Nada digno de nota, occorreu na noite passada.

Communicado allemão: — "Não houve acontecimentos especiaes."

Dia 4: Communicado francez: — "Nada de importante a assignalar."

Communicado allemão: — "Não se verificou nenhum acontecimento digno de ser assignalado, na frente occidental."

Dia 5: Communicado francez n.º 185: — "A' noite passada houve actividades de artilharia em varios pontos da frente occidental."

Communicado allemão: — "Na frente oeste foram travados combates locaes, sem importancia. O inimigo reforçou o fogo de artilharia, na região fronteira á leste do Mosella."

Dia 6: Communicado francez s|n.º: —"Nada de importante a assignalar."

Communicado allemão: — "Nenhum acontecimento de importancia."

Dia 7: Communicado francez n.º 189: — "Verificou-se na noite passada desusada actividade das patrulhas de ambos os lados, intervindo em consequencia, as duas artilharias."

Communicado allemão: — "Na frente occidental houve fraca actividade de artilharia."

Dia 8: Communicado francez s|n.º: — "Nada a assignalar."

Dia 9: Communicado francez n.º 193: — "Durante a noite passada, verificaram-se em varios pontos da frente, actividades da infantaria e da artilharia."

Communicado allemão: — "Em varios pontos da frente occidental, verificaram-se actividades de artilharia, ligeiramente mais intensas. Entre o Mosella e o Rheno, a sudoeste de Merzig, foram arrazados dois ninhos de metralhadoras inimigas, sendo trez outros parcialmente destruidos, por um grupo de tropas de avanço."

Dia 11: Communicado francez n.º 197: — "Nada de extraordinario para ser noticiado, occorreu durante a noite passada, na frente de combate."

Communicado allemão: "Entre o Mosella e a Floresta do Palatinato, em certos sectores do "front", houve acção de artilharia. No Canal da Mancha puzemos a pique 2 navios tanques de 19.000 toneladas.

Dia 12: Communicado francez n.º 199: — "Na noite passada verificaram-se actividades de patrulhas, em varios sectores da frente de combate."

Communicado allemão: — "A' leste do Mosella, registrou-se reduzida actividade de artilharia."

Dia 13: Communicado francez: "No decorrer da noite passada houve actividade de patrulhas em varios pontos centraes da frente de combate."

Dia 14: Communicado francez s|n.º — "Foram registadas actividades de patrulhas em toda a parte central da frente do Mosella até o Rheno."

Communicado allemão: — "Além de fraca actividade da artilharia inimiga entre o Mosella e o Rheno, foram feitos diversos reconhecimentos intensivos. Fizemos novos prisioneiros."

Dia 15: Communicado francez s|n.º: — "Foram bastante activos os encontros entre elementos de reconhecimento na região dos Vosges e sobre o Blies."

Dia 16: Communicado francez: s|n.º: — "Nada de importante a assignalar."

Communicado allemão: — "Nada de novo a registar."

Dia 18: Communicado francez: — "Noite calma, com alguns tiros de artilharia."

Communicado allemão: — "Entre o Mosella e a Floresta do Palatinato, o fogo de artilharia esteve um pouco mais violento de ambos os lados. Communica a destruição do "Admiral von Spee".

Dia 19: Communicado francez: — "Nada de importante a assignalar."

Communicado allemão: - "Fraca actividade da artilharia e das patrulhas. Abatemos 34 aviões britannicos em violento combate."

Dia 20: Communicado francez: — "Nada ha a assignalar."

O communicado allemão annuncia a destruição de 4 cruzadores ligeiros inglezes.

Dia 21: Communicado francez n.º 217: — "Durante a noite passada registaram-se actividades de patrulhas, de ambos os lados, na região do Sarre."

Communicado allemão: — "Verificaram-se actividades locaes um pouco mais intensas. Um avião francez de reconhecimento foi derrubado por um avião de caça allemão, nas proximidades de Permanses, logo após haver voado sobre a fronteira."

Dia 22: Communicado francez n.º 219: — "Nada se verificou no decorrer da noite passada, na frente de combate, que mereça ser noticiado."

Communicado allemão: — "As forças aéreas fizeram vôos de reconhecimento no norte da França e sobre a Grã-Bretanha. Combate entre aviões de caça francezes e "Messcschmidt" allemães."

Dia 23: Communicado francez: — "Nada importante occorreu durante a noite passada, para ser noticiado."

Communicado allemão: — "Na frente occidental o dia decorreu calmo. Dois aviões de caça francezes foram derrubados a noroeste de Metz pelos aviões allemães. Continuaram os vôos sobre a França, a Grã-Bretanha e o Mar do Norte.

LEGIONARIO

Christus heri et hodie ipse et in saecula (Hebr. XIII-8)

ANNO XIII | SÃO PAULO, 31 DE DEZEMBRO DE 1939 | NUM. 381

Nota Internacional

ROOSEVELT E O VATICANO

Deney Sales

A semana do Natal foi uma das mais cheias de acontecimentos da maxima importancia para o desenvolvimento da politica internacional.

Entre elles assumiram caracter mais festivo e revestiram-se de manifestações externas a visita feita pelos reis da Italia ao Summo Pontifice, e sua retribuição.

Outro não menos importante, e sob certo aspecto de maior significação, foi a designação de um representante do sr. Roosevelt ao Vaticano.

Si aquellas visitas significam o reconhecimento do poder espiritual do Santo Padre pelos soberanos de um povo inteiramente catholico, elles mesmos tambem catholicos, essa designação do representante yankee significa esse mesmo reconhecimento pelo chefe de um povo na sua maioria hostil á Igreja — elle mesmo agindo por interesse, sem o menor impulso de sentimentos elevados.

Roosevelt não passa, realmente, de um politico, de corpo e alma, que vive procurando attrahir as sympathias protestantes e judaicas, ao mesmo tempo que faz suas mesuras á Igreja — tudo politicamente equilibrado.

Si fez essa nomeação, agora, ella é uma victoria do Santo Padre, junto a quem Roosevelt sente a necessidade de ter um representante. E significa tambem que os politicos não directamente interessados nas manobras europeias, sentem-se suffocar no chãos, de onde apenas emerge em posição firme a Cathedra Romana.

Saudação de Natal

O Exmo. Sr. Arcebispo Metropolitano dirigiu a seguinte saudação de Natal, aos seus archidiocesanos:

Carissimos radio-ouvintes:

Aproveito a gratissima opportunidade desta commemoração com que a Radio Excelsior celebra mais um anniversario da sua reorganização, para saudar, nesta hora feliz do santo Natal, a todas as creanças do Arcebispadó e do Estado de São Paulo.

Rumorosas e alacres agrupam-se em redor dos presepios, irradiando por toda a parte essa espontanea alegria que só a infancia conhece e sabe communicar. E têm razão os pequeninos de considerar festa sua o nascimento de Christo, pois entrando no mundo, mostrou-se Elle em tudo semelhante ás creanças, aureolando para sempre do seu fulgor divino a ditosa puericia.

Mas o que sobretudo mais commove na vida de Jesus é que, nascido apenas, já outros por Elle morrem, primicias dessa multidão de martyres que são a honra da humana estirpe! Os primeiros que derramaram o seu sangue por Christo foram as creanças, brutalmente arrancadas dos braços das mães, pelas ferocidades dos algozes.

E é triste pensar que nas creanças ainda e sempre se procura aggredir a Christo!

Não se extingue a dymnastia de Herodes nem se lhe attenua a crueldade. Não manda trucidar os corpos dos innocentes, como o fez o sinistro rei da Judéa, enchendo de clamor as ruas de Belém e accordando Rachel do seu sepulcro para chorar e lastimar o horrendo morticinio dos seus filhos. Faz peor: respeita os corpos, dispensa-lhes até mimosos tratos e os mais superfluos cuidados; mas envida todos os esforços para matar a alma dos pequeninos, arruinar-lhes a consciencia christã, roubar-lhes a fé e corromper-lhes os corações com o peccado. Assalta insolente as escolas, de cujo ensino expunge o nome santissimo de Deus; assenhorea-se dos divertimentos, paganizando-os, para, assim profanada a filial candura, mais facilmente aviltar a alma descuidada e ingenua das creanças; envenena a literatura infantil para perverter o senso moral dos pequeninos.

Que louco intento! Que tarefa ingloria! Que tentame sacrilego!

Não obstante, o amor é ainda mais forte do que o odio, e a innocencia mallogra os nefandos propositos. Por mais que trabalhem e porfiem os Herodes, não podem as almas candidas desprender-se de Jesus, deante de cujo berço luzem nesta noite de Natal,

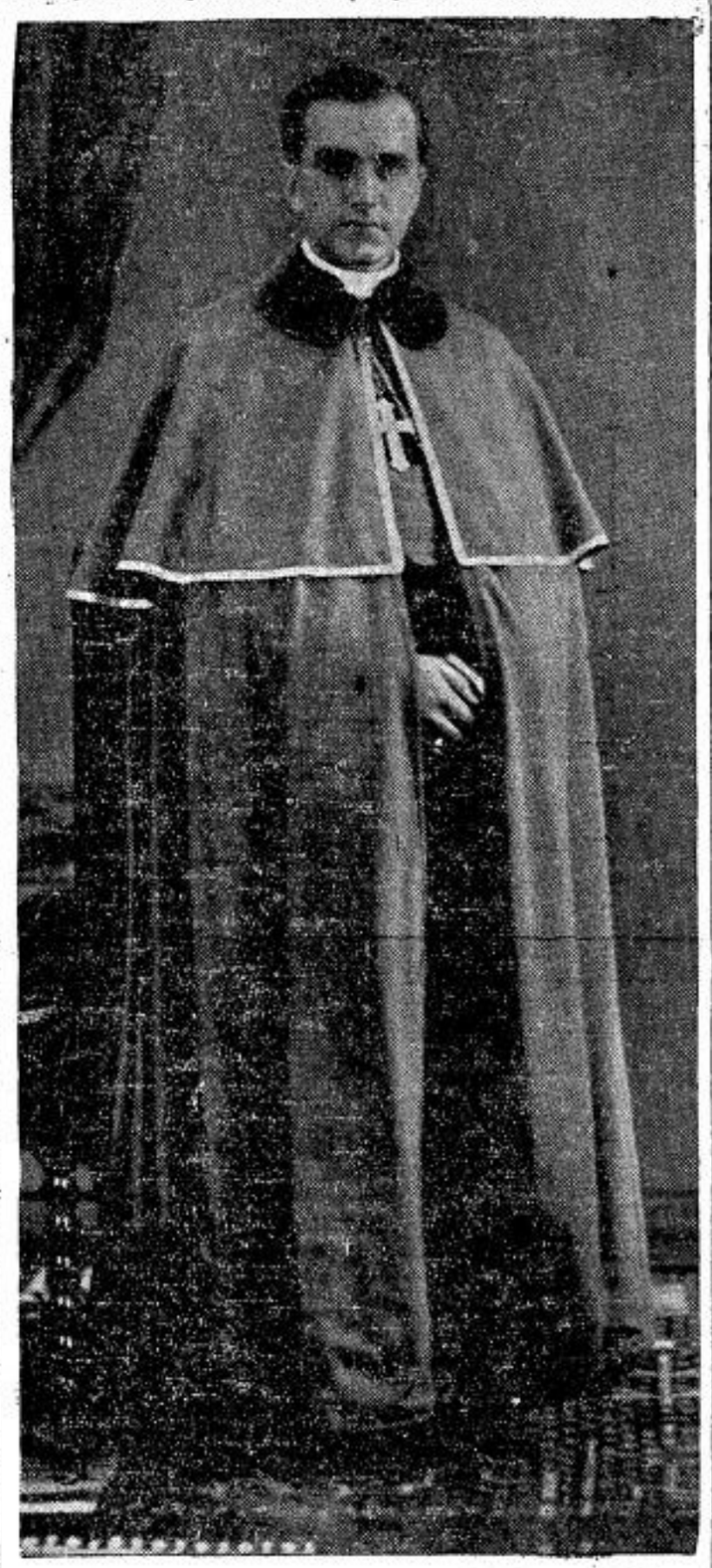

S. Excia. Revma. o Sr. D. José Gaspar de Affonseca e Silva

illuminados de ternura e meiguice, milhares de olhos pequeninos, avidos de contemplarem o mais bello acontecimento da Historia.

Voltemos tambem nós as nossas vistas para o presepio tosco e humilde e emparelhados por momentos a estas nossas creanças, dobremos os joelhos bem junto do Deus Menino e resemos por toda a infancia brasileira.

Bonissimo Jesus, deitado nestas palhas de um berço tão pobre que o mais pobre dentre nós o teve melhor e mais confortavel do que o teu, ao abrir teus olhos divinos, pousa-os primeiro sobre os pequenos que confiantes se acercam do teu presépio. Têm elles direito ás tuas bençãos e aos teus carinhos: em suas frontes serenas esplende a pureza, em seus labios paira encantadora a sinceridade e nas suas almas candidas florescem os lyrios da innocencia baptismal. Olha, pois, Jesus, pelos nossos pequeninos para que não venham a ser um dia faceis presas do peccado, que sob os mais variados disfarces tenta seduzil-os, porquanto só a virtude faz o homem feliz, e nós queremos vel-os constantemente sob o signo da Felicidade. Mas, tambem entre os pequenos ha differenças: possuem estes riquezas e saude, são aquelles pauperrimos e doentes; alguns moram em palacios, outros crescem nas ruas ou habitam cortiços e porões; quantos podem desde cedo dedicar-se ao estudo, ao passo que outros muitos madrugam para o trabalho das officinas. A uns e outros, a todos, ó divino Jesus, ajuda e auxilia, para que o rico ame ao pobre e com este reparta as sobras dos seus haveres; para que nunca se afaste o são das tuas veredas e o doente ache conforto no seu resignado soffrer, junto de ti, que assim nos ensinaste a ennobrecer e santificar a vida.

Baixe, nesta noite do teu Natal, sobre todas as creanças da Archidiocese e do Estado, sobre todas as casas ricas e pobres, sobre os hospitaes e asylos que recolhem doentinhos e orphãos, a caricia da tua benção, o conforto do teu sorriso, para que elles cresçam melhores do que nós e, sobretudo, não se afastem da tua santa lei, como o fizemos nós, que pagamos agora o peccado dessa tremenda apostasia. Faze toda a infancia pura, forte, sadia, alegre, devotada, e, mais que tudo, profundamente religiosa, afim de jamais esquecerem estas almas o fulgor do teu Natal.

Nesta prece queremos envolver tambem o coração de tantas creanças orphanadas pela guerra e que voltam para o teu berço os olhos tristes e lacrimosos, certas de encontrarem em ti toda a meiguice da paternidade.

Abraçados com todos estes innocentes, queremos por fim dizer-te, ó bonissimo e adorado Jesus, com humildade, sinceridade e confiança: faze-nos pequeninos como tu, pequeninos como estas creanças que radiantes te contemplam, para que possamos todos ser grandes no reino dos céus. Amem.

Madre Francisca de Jesus

(Conclusão da 5.ª pagina)

equivocos, pelos malentendidos, pelas contradições, com que todas as fundações têm de se defrontar. Ao mesmo passo, voltaram-lhe, com redobrada violencia, as penas interiores. E, como se tudo não bastasse, sua saude comprometteu-se irremediavelmente, pois veiu a contrahir a terrivel molestia de Basedow, que é um envenenamento progressivo do organismo até a morte, envenenamento que vae ampliando a repercussão dos soffrimentos, de forma a transformar uma simples contrariedade num soffrimento quasi intoleravel. Por causa desta doença teve de soffrer uma seria operação em 1.922. Logo no anno seguinte os medicos desesperaram de salval-a; ella deveria ser operada novamente, desta vez de um abcesso no interior do craneo. Curou-se, entretanto, depois de uma novena a Pio X. Ainda outra vez foi curada miraculosamente de um phlegmon, por intercessão de Sta. Therezinha do Menino Jesus, que lhe appareceu.

Esta avalanche de contrariedades não impediu a fundadora de organizar cuidadosamente a vida interna de seu convento de contemplativas. Mas ella estava arrazada. Certa vez, em 28 de Outubro de 1922, pensou succumbir aos soffrimentos internos e externos que a submergiam. Num ultimo alento, ainda encontrou forças para fazer este supremo offerecimento: "Entretanto, eu quero soffrer comvosco, meu Senhor Jesus". Neste momento, ella viu ao seu Senhor Jesus, a Cruz ás costas, seguido por uma turba ululante, que lhe disse: "Quem soffreu tanto como Eu? Siga-me, preciso de ti. Recusarás vir?"

Não, não havia de ser a Madre Francisca de Jesus quem recusaria seguil-O. Immediatamente Lhe pede perdão, e supplica lhe queira infundir um verdadeiro amor. Como lembrança desta graça extraordinaria, a Santa Face de Jesus imprimiu-se na parede da cellula, como outr'ora no lenço da Veronica. Até hoje lá se pode ver, protegida por um vidro.

Ainda mais tarde, numa outra contingencia em que a Fundação atravessava periodos difficeis, Madre Francisca, novamente assoberbada por abatimentos mortaes, ouviu ao fallecido Papa Pio X, que numa voz interior lhe disse: "A tua obra, que tambem é minha, nenhum mal será feito". Em fins de 1928, diversos postulantes, em que ella depositava as maiores esperanças, abandonaram o Priorado. Madre Francisca não era pessoa para se mover ao affecto por razões superficiaes; mas o affecto, nella, era um sentimento profundo e forte, de como só as almas fortes são capazes, sem puerilidades ou sentimentalismos, mas grande, generoso e, mais do que tudo, racional. Aquelle "forfait" de suas filhas mais queridas attingiu-lhe o fundo da alma, portanto, e despedaçou-lhe o coração. Uma voz interior se fez ouvir para a consolar: "Serás sacudida, tú e a tua barca, mas nem tú, nem a tua barca naufragarão".

"TU ME TENS AMADO"

Assim, a ultima fase de sua vida, foi recoberta daquella poeira dourada, que se encontra nos "Fioretti" e na "Legende Dorée". Os seus menores gestos tinham uma repercussão sobrenatural. Entretanto, acima de tudo isso, pairava habitualmente uma obscuridade compacta, de tal fórma que Madre Francisca julgava haver perdido a fé. Ella se sentia tão sceptica como um livre pensador, e, comtudo ella cria porque queria crer, num esforço sobrehumano da vontade, que affrontava a escuridão da intelligencia. E o seu sangue a envenenar-se, a envenenar-se cada vez mais, de modo a collocal-a proxima dos limites da demencia...

Datam desta epoca os mais bellos e inspirados escriptos de Madre Francisca, pois que as suas trevas eram illuminadas momentaneamente por luzes vivissimas, que a mergulhavam num mar de felicidade. Estes escriptos são um alimento espiritual de primeira ordem, e approximam, singularmente, sua autora dos grandes contemplativos, que a Igreja produziu.

Assim discorreu pelos ultimos annos de sua vida, até que entregou, santamente, a alma ao Creador, em 28 de Maio de 1932. Dois annos antes ella escrevera a suas filhas: "É preciso amar Nosso Senhor generosamente, até á destruição de si mesmo, o que é absolutamente necessario, se se quer amal-O verdadeiramente." Pois bem, Madre Francisca fôra destruida de tal fórma, que nella já não havia senão o que o proprio Jesus Christo edificara; em verdade, ella nascera novamente, havendo morrido tudo quanto nella era do peccado.

Depois de sua morte, grandes prodigios em curas e conversões se realizaram, mediante sua intercessão. Mas maior prodigio foi certamente o facto da Companhia da Virgem vir a perder a casa da Via Tuscolana, 367. Ao que parece, nem tudo fôra convenientemente previsto no negocio da compra, e as pobres freiras foram victimas de uma evicção, sendo desalojadas do Priorado, que lhes era tão caro. Como seria possivel que uma Ordem, evidentemente abençoada pela Providencia, soffresse semelhante revéz? É verdade que, com isso, a Companhia mudou-se para o Brasil (1) para Petropolis, vindo rezar pelas vocações neste paiz de clero escaço, berço de sua fundadora. Mas tudo não poderia ter-se passado de outra fórma, sem aquelle rude golpe, que mais parece um castigo?

Certa vez Madre Francisca de Jesus recebeu uma dessas noticias negras, que revelam adversidades massiças e totaes, e ella exclamou cheia de desalento: "Mas Senhor, que foi que eu Vos fiz, então?" Ao que Jesus Christo immediatamente lhe respondeu: "Tú me tens amado."

(1) A imagem da Sagrada Face, desenhada por Madre Francisca, foi transferida para o Brasil, onde se encontra no Priorado da Virgem, em Petropolis, para onde se transportaram as Religiosas da Congregação fundada pela insigne e santa brasileira.

A immigração japoneza

Em um de seus ultimos numeros a revista "Messe" traz um artigo do dr. J. Pitombo, sobre a obra da nacionalização que representa a catechese dos japonezes no Brasil.

O articulista destaca o papel da Companhia de Jesus, que desde 1926 vem desenvolvendo notavel obra de evangelização dos japonezes residentes no Brasil, particularmente em São Paulo, onde já creou o Collegio Catholico Japonez São Francisco Xavier.

A catechese dos japonezes resolve o difficil problema creado pelo grande contingente de immigrantes nipponicos, elemento que traz vantagens economicas indiscutiveis, constituindo todavia um serio problema politico pela difficuldade de adaptação.
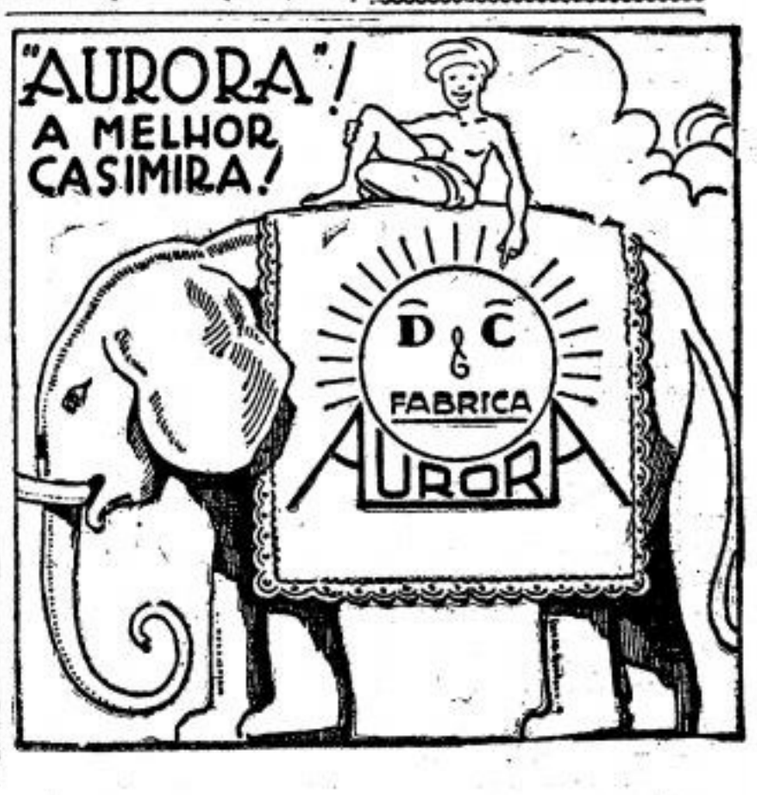
Dr. Durval Prado
Oculista
R. Sen. P. Egydio, 15 - S. 513|14 — 14 a 17 horas
Telephone 2-7313